Пролетарии всех стран, соединяйтесь!

КУЗБАСС

ОРГАН КЕМЕРОВСКОГО ОБЛАСТНОГО И ГОРОДСКОГО КОМИТЕТОВ КПСС, ОБЛАСТНОГО И ГОРОДСКОГО СОВЕТОВ ДЕПУТАТОВ ТРУДЯЩИХСЯ

Год издания 41-й № 215 (10659). | Вторник, 11 сентября 1962 г. | Цена 2 коп.

НЕ ОСТАВИМ НА ПОЛОСЕ НИ ОДНОГО КОЛОСА!

Дневник уборки

По оперативным данным, на 9 сентября колхозы и совхозы области продали государству 9.788 тысяч пудов зерна — 48,6 проц. к плану. Обмолочено 961.233 га хлебов — 96,2 проц. к плану. Солома собрана с 464.314 га — 46 проц. ко всей уборочной площади. Зяби поднято 430.418 га — 32,3 процента к плану. Кукурузы убрано 183.322 гектара — 78,4 проц. к плану.

☆ ☆ ☆

По районам и управлениям ход хлебозаготовок и основных полевых работ характеризуется следующими данными (в первой колонке показан процент выполнения плана хлебозаготовок, во второй — обмолота, в третьей — взмета зяби, в четвертой — уборки кукурузы).

Анжеро-Судженский	66,8	100,0	46,1	94,7
Ижморский	32,4	99,0	43,9	74,2
Юргинский	3,8	99,9	36,3	84,9
Яшкинский	13,7	100,0	47,6	77,0
По Юргинскому управлению	**26,4**	**99,7**	**42,2**	**81,1**
Кемеровский	58,1	100,0	31,6	70,6
Крапивинский	67,1	96,6	33,7	72,6
Топкинский	34,6	98,9	32,0	69,1
По Кемеровскому управлению	**52,0**	**98,6**	**32,4**	**70,8**
Гурьевский	38,8	99,8	32,1	87,2
Ленинск-Кузнецкий	45,0	93,4	29,4	86,6
Промышленновский	14,7	99,5	28,1	86,4
По Ленинск-Кузнецкому управлению	**29,9**	**97,0**	**29,2**	**86,7**
Мариинский	74,2	95,0	31,0	71,9
Тисульский	63,0	99,5	28,0	77,0
Тяжинский	78,5	96,0	34,0	88,6
Чебулинский	71,8	98,9	30,4	80,8
По Мариинскому управлению	**73,2**	**96,0**	**30,4**	**80,8**
Беловский	60,2	93,9	25,5	72,9
Кузнецкий	82,9	100,0	34,0	77,7
Осинниковский	58,9	93,6	20,7	66,4
Прокопьевский	59,8	96,5	24,4	72,1
По Прокопьевскому управлению	**64,3**	**95,0**	**26,2**	**73,2**

☆ ☆ ☆

АНЖЕРО-СУДЖЕНСКИЙ, Яшкинский, Кемеровский и Кузнецкий районы 8 сентября завершили обмолот всех хлебов. В последние дни резкий скачок вперед сделали хлеборобы Тисульского района и на 9 сентября вплотную подошли к окончанию обмолота хлебов.

Большую тревогу вызывает низкое качество уборки хлебов во многих совхозах и колхозах. Необходимо организовать прием каждого убранного поля, обеспечить сбор и обмолот оставленных колосьев.

Должны быть решительно усилены темпы вывозки хлеба на заготовительные пункты. Особенно надо подтянуться хозяйствам Юргинского и Ленинск-Кузнецкого управлений.

В ряде районов непростительно медленно ведут уборку кукурузы. Это, в первую очередь, относится к совхозам Топкинского района, где план уборки кукурузы выполнен лишь на 69 проц., Осинниковского (66 проц.), Прокопьевского (72), Беловского (73). В целом по области на корню стоит еще свыше 50 тысяч гектаров ценнейшего корма. Убрать его быстро и без потерь — одна из важнейших задач текущей недели.

Нельзя не отметить, что на взмете зяби ни в одном районе и управлении существенных сдвигов к повышению темпов не произошло, хотя некоторые районы и многие хозяйства убрали хлеба и высвободили технику для вспашки зяби.

Дальнейшее промедление с этой работой ничем нельзя оправдать. Территориальные управления, райкомы партии и райисполкомы должны незамедлительно принять меры к решительному усилению темпов взмета зяби, установить строжайший контроль за качеством пахоты.

Плотники бригады Николая ВОРОШИЛОВА из СУ-6 треста «Кемеровожилстрой» закончили отделку нового здания областной библиотеки. Соревнуясь за достойную встречу 45-й годовщины Великого Октября, бригада в полтора — два раза перевыполняет сменные нормы.
Фото А. Озерова.

Работать на совесть, инициативно, с огоньком

СТАТЬЯ старейшей украинской звеньевой Н. Г. Заглады «Дорожите честью хлебороба!» адресована хлеборобам, а касается всех. Она никого не оставляет равнодушным. Честных тружеников, таких, как сама Надежда Григорьевна, потому, что в статье выражены их мысли и чувства. Лодырей, тех, кто работает вполсилы, — потому, что устами старой колхозницы их строго предупреждает весь народ: без труда и совести нынче не проживешь!

В статье поставлен вопрос об ответственности каждого советского человека за осуществление величественной программы строительства коммунизма в нашей стране. Никто, конечно, не возражает против коммунистического принципа распределения. Но кое-кто забывает, что, прежде чем черпать по потребности из коммунистической чаши изобилия, ее надо наполнить. Выполнение двадцатилетней программы создания материально-технической базы коммунизма требует огромных усилий всего народа, каждого советского человека. И каждый в ответе перед народом, перед своей совестью за свой трудовой вклад в общее дело.

Обсуждая на собраниях, в беседах, на страницах газет статью Н. Г. Заглады, трудящиеся Кузбасса с гордостью и уважением называют имена своих товарищей, чей творческий труд, сознательное коммунистическое отношение к порученному делу являются вдохновляющим примером.

Если бы все сталевары трудились так, как дружный коммунистический коллектив третьей печи, перешагнувший 300-тысячный рубеж, Родина получила бы десятки тысяч тонн сверхплановой кузнецкой стали. Наши замечательные шахтерские маяки — коллектив шестого участка шахты коммунистического труда «Полысаевская-2», прославленные бригады Г. Конончука, Н. Малютина и другие точным инженерным расчетом в сочетании с беззаветным трудовым героизмом опрокинули привычные представления о возможностях горных комбайнов, зажгли огонь всесоюзного соревнования горняков за наивысшую производительность труда. Они, — подчеркнул в приветствии бригаде Н. Малютина Н. С. Хрущев, — вносят достойный вклад в создание материально-технической базы коммунизма.

В первых рядах всенародной борьбы за крутой под'ем сельского хозяйства идут свинарка М. Н. Зубова и механизатор А. С. Щербань, кукурузовод Н. П. Шурбин и супруги Кравченко — мастера подсвального метода выращивания телят.

Можно привести множество подобных примеров, назвать тысячи и тысячи имен простых и скромных тружеников промышленности и сельского хозяйства, полной мерой вкладывающих свой труд в общее дело. Честный труженик не ждет указки, он проявляет свою инициативу, не просто выполняет порученную работу «от» и «до», а стремится сделать ее как можно быстрее и лучше, дать больше продукции при наименьших затратах. И самый строгий его контролер — совесть.

А как быть с теми, у кого этот контролер дремлет, кто рассчитывает трудиться кое-как, а пользоваться всеми благами? Трудящиеся Кузбасса горячо одобряют предложение Н. Г. Заглады — прежде всего, ликвидировать обезличку, повысить личную материальную и моральную ответственность каждого за порученное дело.

Во всех звеньях нашей работы надо усилить контроль, поднять требовательность к кадрам. Ничего другого, скажем, не нужно, чтобы наладить сейчас как следует кормление коров зеленой массой кукурузы и сахарной свеклой и резко поднять надой молока. Но в Усть-Сертинском, Моховском и многих других совхозах и колхозах кормов подвозят мало, сбрасывают их под ноги скоту. И везде у скотников и бригадиров один ответ: «А мы при чем? Директор плотников не послал ясли делать»... Надо прямо сказать таким нерадивым работникам, что они при чем и очень при чем! И если поленились вовремя сколотить ясли, надо скорее за топоры браться, а не за директорскую спину прятаться.

Каждый должен брать на себя всю полноту ответственности за порученный участок, выполнять свои обязанности не по-казенному, а с душой. С тех, кто не понимает этого и наносит ущерб делу, надо строго взыскивать и материально и морально, чтобы совесть человека прошибла.

Большое зло — безынициативность, иждивенчество некоторых работников. Вместо того, чтобы вскрывать и использовать резервы, они все свои усилия тратят, чтобы «выбить» сверх положенного средства материалы, оборудование. Этим отличается, например, управляющий трестом «Ленинуголь» тов. Поляков. Он всегда во всем винит снабженцев, и любимое его слово: дай! Долгое время в комбинате «Кузбассуголь» шли ему навстречу. Что же из этого вышло? Нельзя без гнева и возмущения читать опубликованные сегодня в «Кузбассе» итоги проверки, проведенной комбинатом и редакцией. Без норм и учета расходуются остродефицитные материалы, на складах — свалки, через руки руководителей треста и ряда шахт прахом идет народное добро, а они все кричат: дай, дай, дай! Мирится с преступной бесхозяйственностью в тресте и Ленинск-Кузнецкий горком партии. А ему давно полагалось бы спросить, где же совесть у т. Полякова и его помощников?

Читая статью Н. Г. Заглады, каждый советский человек критически оценивает результаты своей работы, спрашивает себя, все ли я сделал и делаю, чтобы внести достойный вклад в создание материально-технической базы коммунизма. Партийные, профсоюзные, комсомольские организации должны организовать широкое обсуждение этой статьи, мобилизовать трудящихся на борьбу с недостатками, мешающими высокопроизводительно работать. В каждом коллективе должна быть создана обстановка уважения и почета вокруг передовиков и новаторов производства, нетерпимости к лодырям, нарушителям трудовой дисциплины, бракоделам, стяжателям.

Дорожить честью советского труженика, работать на совесть, инициативно, с огоньком — патриотический долг каждого, залог новых успехов коммунистического строительства.

Сердечные поздравления

Товарищи Н. С. Хрущев и Л. И. Брежнев направили руководителям Народной Республики Болгарии товарищам Тодору Живкову, Димитру Ганеву и Антону Югову приветственную телеграмму в связи с национальным праздником — Днем свободы.

Трудящиеся Болгарии, используя великие преимущества нового строя и опираясь на тесное сотрудничество и взаимопомощь стран социалистического лагеря, преодолели экономическую отсталость своей страны и превратили ее в процветающее социалистическое государство, говорится в телеграмме.

Народная Болгария вносит достойный вклад в борьбу за мир, всеобщее разоружение и ликвидацию позорной колониальной системы. Вместе с другими социалистическими странами она последовательно выступает за укрепление мировой системы социализма, за проведение в жизнь ленинских принципов мирного сосуществования государств с различным социальным строем, за безотлагательное заключение германского мирного договора и урегулирование на этой основе положения в Западном Берлине, за превращение Балканского полуострова, бассейнов Черного моря и Адриатики в зону мира, свободную от ракетно-ядерного оружия.

Н. С. Хрущев и Л. И. Брежнев с большим удовлетворением отмечают, что «братская дружба и сотрудничество наших коммунистических партий и наших народов, основанные на непоколебимой верности марксизму-ленинизму и принципам социалистического интернационализма, успешно развиваются и крепнут».

(ТАСС).

От'езд делегации КПСС в Мали

По приглашению руководства партии Суданский союз из Москвы в Бамако на VI с'езд партии Суданский союз выехала делегация Коммунистической партии Советского Союза. В составе делегации: кандидат в члены ЦК КПСС, секретарь ЦК КП Узбекистана М. М. Мусаханов, секретарь МГК КПСС В. Я. Павлов, а также посол СССР в Республике Мали А. И. Лощаков, который присоединится к делегации в Мали.

Участникам международного симпозиума ученых по проблемам высшего технического и гуманитарного образования

От души приветствую собравшихся в Москве участников международного симпозиума по проблемам высшего технического и гуманитарного образования.

Постановка образования и подготовка квалифицированных специалистов для всех отраслей экономики, науки и культуры играют огромную и все возрастающую роль в наш век бурного политического и социально-экономического прогресса, в век необычайно быстрого развития научно-технической мысли.

Везде люди доброй воли относятся с большим уважением к тем ученым и работникам высшей школы, которые не только настойчиво и терпеливо передают молодежи знания, накопленные человечеством, но и воспитывают ее в духе борьбы за социальный прогресс, в духе мира и дружбы между народами.

Благородная миссия, возложенная на ученых, профессоров, преподавателей по подготовке новых специалистов и воспитанию молодого поколения, требует от них активного участия в защите мира, борьбы за всеобщее разоружение, за международное сотрудничество, примером которого является ваш симпозиум.

Пусть же этот хороший пример послужит людям науки и просвещения всех стран новым стимулом для укрепления и расширения их связей и сотрудничества в интересах претворения в жизнь принципов мирного сосуществования, которые решительно отстаивают советский народ и его правительство.

Желаю больших успехов в вашей работе.

Н. ХРУЩЕВ.

В честь Великого Октября

Запевалами предоктябрьского социалистического соревнования на Киселевском руднике нынче снова выступили горняки шахты № 7. Более 25 тысяч тонн угля выдали они на-гора дополнительно к плану с начала года. Хорошо трудятся сейчас бригады щитовиков, которые возглавляют делегат XXII с'езда КПСС М. Полухин и опытный горняк А. Гильц. На сверхплановый счет шахты записано уже более 4 тысяч тонн топлива.

Призыв горняков шахты № 7 — встретить праздник Великого Октября новыми трудовыми успехами — подхвачен рабочими всех предприятий города. На шахте «Суртанха», где недавно достигнут рекорд производительности труда — 115,7 тонны угля на рабочего, первой в предоктябрьское соревнование включилась бригада щитовиков Л. Богатырева с седьмого участка. В августе этот коллектив выдал более 16,5 тысячи тонн угля, значительно перекрыв свой прежний показатель. К октябрьскому празднику бригада Л. Богатырева поставила цель довести месячную производительность щита до 20 тысяч тонн.

Предоктябрьское соревнование на Киселевском руднике в разгаре. Праздничный сверхплановый счет открыт на многих очистных участках шахт им. Вахрушева и «Дальние горы».

(Корр. «Кузбасса»).

Почин поддержан

Горячо откликнулись на призыв транспортников станции Кемерово и коксохимзавода железнодорожники станции Мариинск. Обсуждая письмо, они решили выполнить производственное задание по всем показателям к 45-й годовщине Октября: отправить сверх плана свыше 150 тысяч тонн груза, на 2 часа сократить простои вагонов под грузовой операцией и обработкой. Слово свое железнодорожники подкрепляют делами. За счет быстрой погрузки и выгрузки, применения передовых методов труда в августе снижены простои вагонов под одной операцией на 2,3 часа.

Первенство по станции удерживает смена маневрового диспетчера Павла Александровича Лапкина. В этой смене хорошо трудятся составитель поездов Лапин, старшая весовщица Вырцова, дежурный по станции Козловский.

(Корр. «Кузбасса»).

Энтузиазм, дружба, гостеприимство

Вчера из Кемерова в Москву выехала делегация итальянских шахтеров, которые гостили в Кузбассе 5 дней. Мы попросили итальянских гостей ответить на несколько вопросов. Вот что рассказали Джованетти Даверио, Мамбрини Адуино, Гальярди Сальваторе.

ВОПРОС: В каких городах Кузбасса вы побывали?

ОТВЕТ: Мы посетили Ленинск-Кузнецкий, Прокопьевск, Кемерово. Это очень крупные горняцкие центры.

ВОПРОС: Что интересного вы увидели за время поездки?

ОТВЕТ: Много, очень много. И отрадно то, что везде осуществляется широкая механизация и автоматизация процессов добычи угля. Мы воочию убедились в том, что главная задача — сокращение до минимума ручного труда рабочих — у вас решается успешно. Посетили дворцы культуры, спорта, санатории, профилактории, где отдыхают, закаляются и лечатся шахтеры. Чудесны и дворцы пионеров...

ВОПРОС: В каких шахтах вам довелось побывать?

ОТВЕТ: Во время путешествия по Кузбассу мы были на шахтах «Полысаевская-Северная», «Полысаевская-2» и № 5-6. Все они добывают уголь по-разному. Здесь и гидравлическая добыча, и щитовая, и с помощью комбайнов. У нас в Италии только начинают завозить комбайны из-за границы.

ВОПРОС: Что особенно понравилось в наших шахтерах?

ОТВЕТ: Отвечу тремя словами: энтузиазм, дружба, гостеприимство. Это очень хорошие черты кузбасских горняков.

Воспользовавшись случаем, Джованетти Даверио, Мамбрини Адуино и Гальярди Сальваторе попросили через газету «Кузбасс» передать их горячий привет рабочим, инженерам, техникам, работникам профсоюза, с которыми они встретились, а также всем труженикам Кузнецкого бассейна.

На снимке: гости из Италии.

ЭКОНОМИЧЕСКИЕ ЗНАНИЯ — КАЖДОМУ РАБОЧЕМУ

Система партийного просвещения по праву является главной и наиболее действенной формой пропаганды марксистско-ленинской теории, знание которой стало жизненной потребностью каждого трудящегося. Партийная организация нашего завода всегда стремилась использовать политическое просвещение для воспитания у рабочих и служащих сознательного отношения к труду, глубокого понимания общественного долга. В этом нам удалось добиться некоторых успехов. В истекшем учебном году на заводе в кружках, семинарах, экономических школах занималось 2.500 человек. Глубокий интерес к Программе КПСС, историческим решениям XXII с'езда КПСС вызвал широкий приток в сеть политпросвещения беспартийных, число которых возросло до 1.700 человек. Занятия вели свыше 100 пропагандистов.

Перед окончанием учебного года партком собрал пропагандистов, секретарей партийных организаций, чтобы посоветоваться о будущем учебном годе. Все пришли к единодушному мнению — необходимо наладить массовое изучение основ экономики. И в нынешнем учебном году у нас организовано 83 экономические школы, в которых будет заниматься свыше 2.000 человек.

Что заставило нас встать на этот путь? О необходимости экономического образования трудящихся немало сказано и написано, но сделано на нашем заводе немного, и отдача от этой работы пока незначительная. Когда партком внимательно проанализировал итоги хозяйственной деятельности завода за 1961 год, было установлено, что продолжают оставаться высокими непроизводительные расходы, потери от разбазаривания рабочего времени. Здесь мы еще раз убедились, что наша пропагандистская работа часто имеет плохое сцепление с жизнью предприятия.

Пропагандист ставил своей задачей изучение отдельных вопросов марксистско-ленинской теории и добросовестно пересказывал известные положения слушателям, иногда увязывал материал с конкретными делами завода. Но только увязывал. А задача состоит в том, чтобы каждый рабочий был вооружен экономическими знаниями и умело применял их на деле. Только тогда можно говорить о сознательном отношении к труду, когда человек не только сознает необходимость трудиться, **но знает, как нужно трудиться, чтобы с меньшими затратами добиваться больших результатов.**

Партийный комитет решил составить программу по основам экономики применительно к своему заводу. Составление ее было поручено начальнику планового отдела т. Прокопьеву, начальнику отдела труда т. Липинскому, главному бухгалтеру т. Терлецкому. Проект рассмотрели члены парткома, методисты, после чего программу занятий отпечатали в типографии. Программа состоит из 8 тем. Каждая из них — это одна из сторон экономики нашего завода.

Важное место отводится и теоретическим конференциям. Такие конференции по отдельным актуальным вопросам вызывают большой интерес у трудящихся. Так, в прошлом учебном году было проведено 30 теоретических конференций по Программе КПСС. Особенное оживление царило при обсуждении принципов морального кодекса строителя коммунизма. Люди говорили о своих делах в цехе, в семье. В первом цехе есть аппаратчик, который выступал с поучениями почти на каждом собрании, а сам пьянствовал, обижал жену. На конференции его подвергли самому резкому осуждению за лицемерие, и это дало хорошие результаты.

Нынче предусмотрено провести в каждом цехе теоретические конференции по темам: «Себестоимость продукции и пути ее снижения», «Пути повышения производительности труда», причем последняя будет и общезаводской.

Известно, что успех политического образования зависит прежде всего от пропагандистов. К подбору их мы отнеслись со всей серьезностью. В числе их в основном мастера, начальники смен, отделов, цехов. Из 107 пропагандистов 84 коммуниста. Все они имеют высшее или среднее техническое образование, многие имеют солидный опыт и с большим интересом и желанием занимаются политическим обучением трудящихся. Зинаида Петровна Пословская, Нина Александровна Решетова, Екатерина Павловна Вершинина, Нинэль Федоровна Тряпицына, Михаил Иванович Матвеев — это опытные инженеры, выросшие на заводе, они с душой относятся к ответственному партийному поручению. Добросовестно трудятся и молодые энергичные и грамотные инженеры и техники: Леонид Иванович Колпаков, Юрий Петрович Борунов, Константин Васильевич Попов, Владимир Серафимович Остроухов и десятки других.

Для оказания помощи пропагандистам экономических школ партийный комитет организует на заводе ежемесячный семинар, руководителем которого утвержден зам. главного инженера Александр Моисеевич Климовицкий. Определенную роль сыграет и кабинет партийного просвещения на общественных началах, который существует уже 3-й год. В парткабинете, которым заведует Клавдия Семеновна Веремеева, для пропагандистов организуется выставка литературы по каждой очередной теме, подбираются местный фактический материал, вырезки из газет и журналов.

В этом году мы решили организовать такие кабинеты в цехах. Заведующими утверждены инженеры и техники, зарекомендовавшие себя хорошими пропагандистами. Таких кабинетов всего 16. Недавно с руководителями их проведен семинар. Мы считаем, что эти кабинеты в перспективе должны стать центром массово-политической, агитационно-массовой и лекционной работы в цехе.

Большое место в политическом просвещении трудящихся завода занимает и самостоятельная учеба, для чего у нас организовано 10 семинаров — по вопросам философии, конкретной экономики, международного коммунистического и рабочего движения, политэкономии. В семинарах будут заниматься инженеры, техники и наиболее подготовленные рабочие, всего свыше 400 человек. Организован теоретический семинар секретарей цеховых парторганизаций.

Всякое дело требует контроля, а политическое просвещение — особенно. В этих целях на заводе существует методический совет, который возглавляет опытный пропагандист Наум Григорьевич Гольдов. В состав совета входят начальники отделов, старые пропагандисты, которые призваны контролировать ход и уровень занятий, а главное — оказывать методическую помощь. За каждым закреплен цех.

Хорошей формой обмена опытом пропагандистской работы являются открытые занятия, где руководители однородных кружков присутствуют на занятиях друг у друга, а затем обсуждают совместно их идейный и методический уровень.

Мы считаем, что задача — дать экономические знания каждому рабочему — имеет большое значение. На решение ее парторганизация завода и направляет основные усилия в новом учебном году.

Д. КОРЖОВ,
зам. секретаря парткома Кемеровского АТЗ.

„ДАЙ, ДАЙ, ДАЙ!..“

На Ленинском руднике губят материальные ценности

РУКОВОДИТЕЛИ Ленинского рудника, когда заходит речь о выполнении плана добычи угля, зачастую кивают на снабженцев:

— Режут они нас без ножа. То ленты транспортерной нет, то запчастей, то кабеля...

Создается впечатление, что шахты треста держат на голодном пайке, что из месяца в месяц им забудут дать то одно, то другое. Но так кажется только, когда слушаешь руководителей рудника и, в частности, управляющего трестом тов. Полякова.

Прежде всего небольшая справка. Той же транспортерной ленты шахты треста за 8 месяцев получили свыше 240 тысяч квадратных метров. Это намного больше, чем за этот же период прошлого года. Больше получено ленточных конвейеров, электровозов, вагонеток, электродвигателей, рельсов, комбайновых баров, кабеля и т. д. Как видим, шахты рудника не обижены. В чем же тогда дело? Почему с рудника то и дело раздаются просьбы:

— Дай, дай, дай...

Члены рейдовой бригады побывали на шахтах «Полысаевская-1», «Полысаевская-2», «Полысаевская-3», имени Ем. Ярославского. И вот что увидели.

Запущенный учет

МОЖНО ли потерять 4.249 квадратных метров транспортерной ленты, 4.747 метров бронированного кабеля, 1.850 метров стального каната? Трудно, но, оказывается, можно. И умудрились это сделать на шахте имени Ем. Ярославского. Не за день, не за два, разумеется, а в течение прошлого года. Получали ленту, кабель и канат аккуратно, а получив, затеряли. Как же так случилось?

Виною всему — из рук вон плохой учет. Он настолько запутан и запущен, что трудно определить, где кончается халатность и начинается преступление. На шахте «Полысаевская-3» основные средства по группам не распределены, сооружения и передаточные устройства учитываются вместе. Одним словом, здесь свалили в кучу все: штреки и лебедки, стволы и вагонетки. Поди разберись!

На этом же предприятии транспортерную ленту, израсходованную на то, чтобы «одеть» новые конвейеры, в документах учли как использованную на удлинение (?!) и оборудование лав. Израсходовали ее немало — более 11 тысяч квадратных метров, но в подотчете она ни у кого не числится.

«Не повезло» на «Полысаевской-3» водопроводным, теплопроводным и канализационным трубопроводам, а также электрическим и телефонным линиям передач. Учет их как будто и есть, и в то же время его нет. Числится на шахте, к слову, телефонная линия, а где она находится, какова ее протяженность, установить невозможно.

На шахте «Полысаевская-1» отсутствует контроль за своевременным списанием с баланса оборудования, переданного другим предприятиям, а также за перемещением машин и механизмов внутри шахты. Так, за участком № 2 долгое время числится врубовая машина КМП-1. Но напрасно искать ее в забоях. Машины давно на участке нет, она передана еще в мае на завод «Красный Октябрь». На этом же участке, по бухгалтерским отчетам, должны быть в наличии три проходческие лебедки БГ-800. Налицо же одна. А где остальные? Бухгалтеры лишь разводят недоуменно руками.

— Должно быть три...

А вот участок № 6. По данным учета, здесь находится в эксплуатации 22 конвейера КСА-3 и СКР-20. Не верьте этой «бухгалтерии» — на участке всего лишь 14 конвейеров.

Без меры и веса

НО ОСОБЕННО не любят считать на шахтах рудника материалы. Для них уготована еще более печальная участь. И беды начинаются с момента, когда они еще лежат в вагонах на под'ездных путях. Несмотря на письмо Министерства финансов «Об основных положениях по учету материалов на предприятиях и стройках», на шахтах имени Ем. Ярославского и «Полысаевская-3» оприходование материалов на складах производится по счетам-фактурам без составления кладовщиками приемных ордеров или — в необходимых случаях — приемных актов. Так открываются первые лазейки для бесконтрольного расходования и хищений. Руководители участков выписывают лес и другие материалы на глазок, по собственному усмотрению. И тут начинается второй этап бесхозяйственности. Бухгалтерии штампуют одну за другой заявки, и никто из финансовых работников не задумывается: «А есть ли какие-нибудь нормы?». Да, нормы есть, но только не на Ленинском руднике. Здесь даже забыли, как их составлять. И вот они, итоги...

За 7 месяцев только на шахте «Полысаевская-3» перерасходовано на добычу угля 1.864 куб. метра леса, 46,2 тонны взрывчатки, 152,9 тыс. штук электродетонаторов. Недалеки по перерасходам материалов шахты имени Ем. Ярославского и «Полысаевская-2».

Паспорта крепления и буровзрывных работ составлены с расчетом про запас, с завышенными нормами расхода материалов. Так, по участку № 1 шахты «Полысаевская-3» на фактическую добычу за 7 месяцев полагалось по паспорту 627 куб. метров леса, а по плану всего-навсего 490. Фактически же израсходовано 577 кубометров. Такая же картина и с взрывчатыми веществами. Паспорт «требовал» 3.528 кг. План называет другую цифру — 2.300. Горняки выбрали золотую середину и израсходовали 3.060 кг. И вот такой, с позволения сказать, «паспорт» утвердил своей размашистой подписью главный инженер шахты тов. Полянский.

Нормы, учет, лимиты — ото всех этих понятий далеки и строители треста. Отпуск материалов и здесь производится в общем и целом, без учета норм и потребностей. Подобная анархия без последствий не осталась. За 1961 год в стройуправлении треста «Ленинуголь» сверх норм израсходовано 1.629 кубометров леса, 8.485 кв. метров мягкой кровли, 58 тыс. условных плиток шифера, 4,7 тонны олифы. 4,2 тонны белил. Подсчитайте, товарищи строители, сколько об'ектов вы оставили без крыш, половой рейки, без покраски? И не фонды, не снабженцы тут виноваты, а вы сами! Бесхозяйственное расходование продолжается и поныне. За семь месяцев текущего года безвозвратно потеряно более 480 тонн цемента, 2.500 кв. метров мягкой кровли и 2 тыс. кв. метров оконного стекла.

Если пройти по механизированным лавам рудника, то в глаза невольно бросается отсутствие металлокрепления. Горняки «жмут» преимущественно на лес.

— Мало, очень мало дают нам металлокрепления, — жалуются руководители шахт.

Так ли это?

Вот справка о том, сколько металлических стоек получено на руднике в прошлом году: «Полысаевская-1» — 2.601, «Полысаевская-2» — 5.683, «Полысаевская-3» — 3.385, имени Ем. Ярославского — 1.939. Где они, эти стойки? В завалах, засыпаны углем и породой в старых выработках. На «Полысаевской-3» (начальник тов. Зайцев) умудрились оставить в завалах 6.009 стоек — почти в два раза больше, чем получили. Этого тов. Зайцеву, по-видимому, показалось мало. В нынешнем году «рекорд» бесхозяйственности перекрыт — получили здесь 800 стоек, а потеряли 1.699. Безрадостная картина и в целом по тресту. Если в прошлом году было потеряно 78 процентов от вновь полученных стоек, то за 6 месяцев баланс уравнялся: получено 11.134, потеряно 11.180.

Перерасходы, перерасходы... Они на руднике кругом, за что ни возьмись. Но добрые дяди из треста не учитывают этого, дают на шахты материалы сверх всяких норм и фондов. До конца года еще далеко, а руководители шахты «Полысаевская-1» уже заполучили в свои руки почти весь годовой фонд по гибкому кабелю. От них не отстают и другие. Особенно много переполучено транспортерной ленты. Куда ее столько идет?

...Перед нами гора металлических роликов, предназначенных к отправке в металлолом. Ролики не обычные. Словно наждаком срезаны они все по бокам. Срезы сделаны не на станке, а... резиной. Да, той самой резиной, из которой изготовлена транспортерная лента. «Секрета» тут никакого нет. На шахте не следят за смазкой роликов на конвейерах, и большинство их не вращается. Вот их и срезает резина. Где же при таком варварстве напасешься ленты!

Кладбища ценностей

ТОЛЬКО так можно назвать те горы из материалов и оборудования, которые возвели на шахтах рудника их горе-хозяйственники.

Шахта имени Ем. Ярославского. «Гора» у скипового ствола. (См. снимок). Что в ней? Семь совершенно новеньких транспортеров КЛА-220 и КЛА-250. Неподалеку другая «гора». В кучу свалены два паровых котла, металлокрепь, редукторы, ролики, барабаны транспортеров. И все это под открытым небом, без всякого присмотра. Под открытым небом хранятся здесь 30 рулонов импортной ленты. Причем рулоны сложены друг на друга, а концы лент прибиты к бухтам гвоздями. Не пустует и остальная территория шахты. Она буквально усеяна вагонетками ВШ-1. В общей сложности тут валяется разного оборудования на 336 тысяч рублей.

Шахта «Полысаевская-1». По ее территории не пройдешь, чтобы обо что-нибудь не запнуться. Детали машин и оборудования, гибкий и бронированный кабели, транспортерная лента, рельсы, стрелочные переводы, вагонетки, металлические стойки — чего тут только нет! И не только на поверхности. Из-под земли едва выглядывает какой-то вал. Да это промежуточный вал от под'емной машины с муфтой, стоечными подшипниками и шестернями. Вместе с ним завален землей электромотор. На территории участка внутришахтного транспорта свалены набок два совершенно новых электровоза, причем один из них уже разукомплектован. Здесь же без дела валяются толкатель, вагонетки. Цена всей этой бесхозяйственности — более 30 тысяч рублей.

Спустимся в шахту.

Участок № 2 шахты им. Ем. Ярославского. В откаточных выработках ролики ленточных транспортеров РТУ-30 и КЛ-150 смазываются нерегулярно. Нижние ролики ставятся через один стул, многие из них не вращаются.

Участок № 1. Хвостовая часть ленточного конвейера РТУ-30 заштыбована, очиститель не работает. Участок № 6 шахты «Полысаевская-1». В уклоне № 6 на конвейере ЛКУ-250 швеллер роликовой опоры изогнут и ролики грузовой ветви ленты выпали. Транспортерная лента при холостом ходу смещается в левую сторону и трется о металл. В результате правый борт ее шириной 20 мм стерт, а левый по всей длине на ширину 50—60 мм срезан.

На участках №№ 3 и 5 транспортерная лента расходуется на изготовление досок для записей скорости вентиляционной струи.

Участок № 4 шахты «Полысаевская-2». В 41-й просеке 65 метров вентиляционных труб из-за неправильной подвески пришли в негодность.

Участок №... Но, может, достаточно и этого? Махровый букет бесхозяйственности распустился на шахтах треста «Ленинуголь». Бесхозяйственность иначе не назовешь как преступной...

Рейдовая бригада газеты «Кузбасс»: Г. КОСТИКОВ, В. ВЛАСОВА, К. ТИМОФЕЕВ — работники комбината «Кузбассуголь», **С. ТРОШИН** — зав. угольным отделом редакции «Кузбасса».

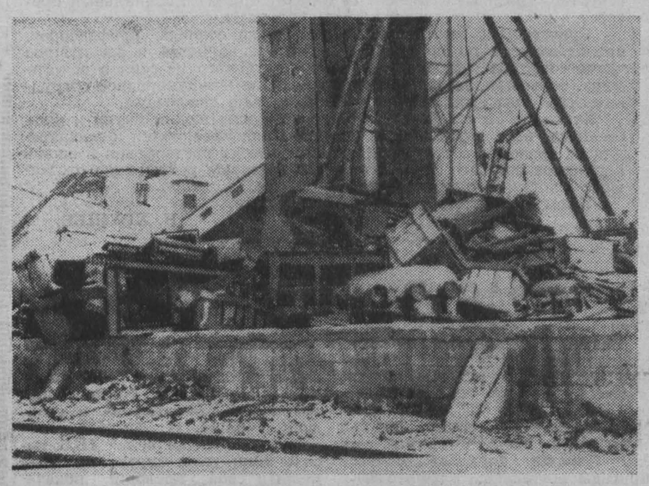

НЕФТЬ В СИБИРИ

Совсем недавно по Советскому Союзу пронеслась весть о том, что в Восточной Сибири, в Иркутской области, открыто крупнейшее месторождение нефти. А на днях Сибирь порадовала еще одним богатым даром — найдена промышленная нефть на севере Томской области.

Коллектив Александровской нефтеразведки Новосибирского геологического управления сообщил: через 5 месяцев после закладки скважины вблизи поселка Соснино на Оби с глубины 2.130 метров ударил мощный нефтяной фонтан.

Начальник Новосибирского геологического управления Николай Рожок рассказывает:

— Поиски нефти на Обском севере ведутся около 10 лет. Но Сибирь словно шутила с геологами: то тут, то там появлялись признаки нефти, но вскоре надежды развеивались. Геологи, буровики, геофизики не сдавались и продолжали поиски. Кажется, еще нигде в мире геологи в поисках нефти не забирались в такие глухие места, как Нарымская тайга. Приходилось каждый метр пути прорубать топором, бороться с лесными пожарами; иногда тонули в трясине могучие тракторы. Вслед за геофизиками и геологами шли на «белые пятна» буровые партии. А нефть как бы ускользала от них. Года два назад из одной скважины добыли... бочку отличного черного золота, а потом нефть исчезла. Но разведчики не сдавались. И вот теперь видим: труд не пропал даром.

Директор Института геологии и геофизики академик Андрей Трофимчук говорил в свое время:

— Сибирь — это нефтегазоносная целина. И если мы по-настоящему развернем здесь поисковые работы, то на территории Сибири могут быть обнаружены запасы нефти, почти равные уже выявленным запасам этого топлива на всей территории США.

Н. МЕЙСАК.
(АПН).

Чтобы люди сказали: СПАСИБО

14 тысяч человек! Вот число специалистов различных ателье, мастерских и комбинатов, которые помогают трудящимся Кузбасса сделать свой быт красивым и уютным. Коллективы предприятий бытового обслуживания области являются инициаторами всероссийского соревнования за досрочное выполнение плана четвертого года семилетки. Недавно стало известно, что по итогам работы во втором квартале они завоевали переходящее Красное знамя Совета Министров РСФСР и ВЦСПС.

Что надо сделать, чтобы закрепить достигнутые успехи и с честью выполнить взятые на себя обязательства? Этот вопрос стоял на повестке дня областного актива, созванного на днях управлением бытового обслуживания облисполкома. На него собралось около 500 лучших швейников, обувщиков, закройщиков, слесарей, механиков и других специалистов службы быта.

Докладчик, главный инженер управления т. Лбов отметил, что предприятия бытового обслуживания области выполнили восьмимесячное задание по выпуску валовой продукции на 105 процентов. Из 20 позиций ассортимента и видов бытовых услуг план выполнен по 19. С начала года открыто 55 новых ателье и мастерских.

В Кемерове начал работать цех никелирования предметов домашнего обихода и запасных частей к машинам. В Прокопьевске, Анжеро-Судженске, Кемерове и Киселевске открыты ателье и мастерские по изготовлению и ремонту трикотажных изделий. Освоено 19 новых моделей обуви. Значительно улучшено бытовое обслуживание сельского населения. Сейчас ателье и мастерские городов оказывают бытовые услуги жителям 300 населенных пунктов.

Многие коллективы работают ритмично, повысили качество изготовления и ремонта изделий. Новокузнецкий комбинат бытового обслуживания № 2 (директор т. Путий) более двух лет удерживает Красное знамя облисполкома и облсовпрофа. Здесь нет ни одного цеха и мастерской, которые не выполняли бы план по всем показателям. Коллективы восьми цехов соревнуются за коммунистический труд. Успешно выполняют свои социалистические обязательства работники Кемеровской фабрики индивидуального пошива одежды № 1, Новокузнецкой фабрики индивидуального пошива и ремонта обуви № 4, Осинниковского комбината бытового обслуживания и другие.

Среди работников бытового обслуживания немало маяков — людей, которые чутко и внимательно относятся к удовлетворению запросов трудящихся, качественно и в срок выполняют их заказы.

Все это хорошо. Но в бытовом обслуживании населения все еще много крупных недостатков. Именно о них говорили и докладчик, и выступавшие в прениях зав. ателье № 3 Кемеровской швейной фабрики № 2 т. Титкова, директор Кемеровской швейной фабрики № 1 т. Пашарина, директор Новокузнецкого комбината бытового обслуживания № 2 т. Путий, мастер-обувщик из Кемерова т. Алексеенков и др.

Бытовые предприятия области плохо начали второе полугодие. Не выполнен план по услугам за июль и август. Еще хуже с заданием по ассортименту. Если за первое полугодие предприятий, не выполняющих плана, в управлении было 4, то теперь их стало 8. Один из основных показателей — об'ем услуг на душу населения в нашей области остается низким и отстает от ряда областей Российской Федерации.

— Руководители областного управления и отдельных предприятий, — отметил в своем выступлении зам. председателя облисполкома т. Мирошниченко, — довольствуясь некоторыми успехами, перестали всерьез заниматься вопросами дальнейшего улучшения бытового обслуживания трудящихся. Робко проводится специализация предприятий. Нередко в одном небольшом по площади здании размещаются и портные, и сапожники, и мастера по ремонту часов. Из года в год не выполняется план строительства новых об'ектов.

Новые виды бытовых услуг внедряются слабо. Например, в Междуреченске, Мысках, Осинниках, Белове, Гурьевске и Мариинске очень плохо организован ремонт стиральных и швейных машин, холодильников, легковых автомобилей, велосипедов и т. д. И в Прокопьевске эти виды услуг не налажены по-настоящему.

Во многих городах мало приемных пунктов, да и сосредоточены они, в основном, на центральных улицах. Так, в Кемерове из 33 пунктов — 16 в центре, нет ни одного на Южном поселке и в заискитимской части города. В Новокузнецке 60 проц. всех пунктов расположено на проспекте Металлургов, часы их работы не упорядочены. Во многих городах не организован прием заказов непосредственно на предприятиях и на дому заказчика.

Большое внимание было уделено на активе качеству работы, сокращению сроков исполнения заказов, повышению общей культуры работников бытового обслуживания.

Говоря о качестве изделий и культуре в работе, т. Пашарина предложила широко обсудить в коллективах статью украинской звеньевой Н. Г. Заглады «Дорожите честью хлебороба!».

— Нельзя мириться с тем, — заявила она, — когда отдельные мастера вместе с вещью портят настроение заказчику и считают свою совесть чистой. Вся наша работа должна быть подчинена одному: более полному удовлетворению нужд и запросов трудящихся. И люди скажут нам спасибо.

Председатель Государственного комитета Совета Министров РСФСР по делам местной промышленности и художественных промыслов А. В. Носенков вручил управлению Красное знамя Совета Министров РСФСР и ВЦСПС.

Большой группе передовиков были вручены почетные грамоты областного управления.

Участники собрания приняли обращение ко всем работникам предприятий бытового обслуживания области.

ПЕРЕЛОМ

Коллектив шахты № 3 длительное время не справлялся с планом. Только в прошлом году он задолжал государству более 200 тысяч тонн угля. «Работают, как на тройке», — говорили обычно в городе о тех, кто «не тянул» план, и это вошло почти в поговорку.

И вот, наконец, нынешний год оказался для коллектива переломным. За восемь месяцев добыто сверх плана более 29 тыс. тонн угля. Среднесуточная добыча за это время возросла почти на 300 тонн. Теперь о тех, кто постоянно перевыполняет план, стали говорить: «Работают, как на тройке». И это звучит похвалой.

Откуда взялась эта сила? Кто поднял и повел горняков от успеха к успеху?

...В просторном вестибюле административно-бытового комбината яркие плакаты говорят о том, во что обходится потерянный рабочий час, стенные газеты, «молнии» приветствуют передовиков. Доски почета, доски показателей... Впечатление такое, как будто находишься в своеобразном информационном центре шахты. Отсюда идут хорошие вести о лучших бригадах, участках. Отсюда наносятся «удары» по нерадивым. Здесь можно узнать, какие мероприятия намечаются на завтра. Вот, например, об'явление: «Сегодня состоится беседа с горными мастерами и бригадирами на тему: техническое нормирование, система оплаты труда, принцип материальной заинтересованности». Что ж, интересная тема!

Секретарь партийного бюро А. Н. Казаков рассказывает, что еще в конце прошлого года партийная организация совместно с администрацией шахты разработала организационно-технические мероприятия и постепенно, но настойчиво начала претворять их в жизнь. Задача ставилась так: каждый участок должен выполнять план. И цель была достигнута! В первом квартале все участки справились с заданием. Тогда была поставлена новая задача: не должно быть и отстающих бригад. Это-то и проводится сейчас в жизнь.

Второе направление — упорная борьба за укрепление дисциплины. Коллектив шахты сравнительно молодой, здесь не успели еще сложиться свои традиции. Вот тут-то и пригодился замечательный почин анжерских машиностроителей, об'явивших: «Каждый час — делу коммунизма!»

Бюро парторганизации, шахтный комитет профсоюза совместно со своим активом решили поставить прочный заслон потерям рабочего времени. Для начала были организованы штаб и 59 рабкоровских постов, которые в своей работе опирались на газету. Позднее в рядах активистов было уже 200 человек. А сейчас с потерями рабочего времени борется весь коллектив.

Заведен такой порядок: каждый рабочий имеет право записывать замеченные недостатки и свои предложения в журнал штаба по борьбе с потерями рабочего времени. Сюда же заносятся причины простоев, количество потерянного времени и фамилии виновных. На основании этих сигналов штаб принимает оперативные меры. Кроме того, в раскомандировочном зале вывешена доска потерь рабочего времени. Она заполняется ежедневно.

Какие же меры принимаются к виновникам простоев, а значит и потерь добычи угля? Разные. Как-то маркшейдер шахты дал неверное направление бригаде на проходку горной выработки. Три дня проходчики работали напрасно. По расчетам, они давно должны были встретиться с другой бригадой, которая шла им навстречу. Работу остановили, выверили направление. Оказалось, что обе бригады ушли в сторону.

На другой день об этом рассказал шахтный «Крокодил», а штаб обсудил этот случай на своем заседании. По предложению штаба администрация материально наказала маркшейдера.

Штаб вникает во многие стороны производства. Он интересуется правильностью ведения горных работ, обеспечением забоев лесом, работой подземного транспорта, много внимания уделяет укреплению трудовой дисциплины. При его помощи дважды в неделю выпускается радиогазета, через каждые два—три дня выходит «Крокодил». Но особенно большой популярностью пользуется фотогазета.

Работу штаба постоянно контролирует и направляет бюро парторганизации. На заседаниях штаба непременно присутствуют члены бюро, выступают с замечаниями и предложениями.

Однажды члены бюро порекомендовали штабу выпустить плакат на тему «Цена прогула». Через несколько дней в зале уже можно было видеть такой плакат: «Горнорабочий Н. не явился на смену. По его вине бригада добыла 30 тонн угля вместо 36, не выполнила суточный план и потеряла часть заработка».

Плакат произвел сильное впечатление: по требованию бригады прогульщику был об'явлен выговор, его лишили 25 процентов денежного вознаграждения за выслугу лет...

Партийное бюро внимательно изучило причины простоев и аварий механизмов. Открылась простая истина: на тех участках, где управление конвейерами было автоматизировано, аварии исключались. Бюро и руководство шахты решили немедленно начать автоматизацию всех установок и не только в очистных, но и в подготовительных участках. В этом направлении многое сделал главный механик коммунист В. И. Бажанов. Он сумел убедить скептиков, что дело затеяно правильное, многим привил вкус к автоматизации, и теперь нередки случаи, когда сами рабочие, бригадиры идут в отдел главного механика и требуют: «Ставьте автоматы!»

Рабочие научились не только управлять механизмами на расстоянии, но и хорошо разбираются в схемах, вносят рационализаторские предложения, совершенствуют автоматику. Например, электрослесарь коммунист т. Паркин рассчитал искробезопасную схему последовательной блокировки конвейеров при индивидуальном запуске. В результате отпала необходимость в дополнительной сигнализации.

Теперь, когда стали оперативно приниматься меры по устранению различных простоев, когда был решен вопрос безаварийной работы механизмов и заметно поднялась дисциплина, создались благоприятные условия для развертывания боевого соревнования. Вот тут-то и пришлось коллективу раз за разом пересматривать свои годовые обязательства.

Надо сказать, что в авангарде соревнования все время идут коммунисты. Бригада очистников, возглавляемая коммунистом Виктором Федоровичем Вальтером, добыла за семь месяцев 2.452 тонны угля сверх плана. Технические нормы рабочие этой бригады выполнили на 114 процентов. Самой высокой производительности добились бригады проходчиков, которыми руководят коммунисты В. П. Черепанов, В. С. Белянков, Н. П. Артемов. Благодаря самоотверженному труду проходчиков шахта получила дополнительно к заданию 535 метров главнейших выработок.

Почему было уделено много внимания подготовительным работам? Потому, что партийное бюро и руководство шахты еще в начале года поставили перед коллективом самую важную задачу: создать запас очистного фронта. Решение оказалось очень своевременным и правильным, что подтверждается теперь результатом работы.

Конечно, в деятельности партийной организации шахты есть еще немало недостатков. Но главное, что сами коммунисты хорошо их видят, в полный голос говорят об этом на собраниях, на заседаниях партбюро и настойчиво устраняют их. Партийная организация выбрала правильный путь, нашла верное средство для того, чтобы обеспечить устойчивую работу предприятия.

Г. УМНОВ,
корр. «Кузбасса».

г. Анжеро-Судженск.

ПРИМЕНИ У СЕБЯ

Механизированная уборка соломы

Надо ли напоминать, какое огромное значение имеет своевременная уборка соломы с полей. Хозяйство получает возможность поднять раннюю зябь, запасает ценный корм.

Но дело в том, что для очистки полей от соломы (а это очень трудоемкая работа) нет высокопроизводительных, надежно работающих машин. Так, тросовая волокуша, приспособленная для перевозки готовых скирд, при стаскивании копен допускает большие потери. Кроме того, она требует два гусеничных трактора, а они нужны на под'еме зяби. Волокуша ВНХ-3,0 приспособлена для работы с тракторами ХТЗ-7, ДТ-14, ДТ-20. Но таких машин в хозяйствах мало. Причем многие тракторы стоят из-за недостатка запасных частей. И, наконец, производительность их невысока.

Специалисты и механизаторы совхозов и колхозов решают вопрос уборки соломы с полей поразному, применительно к условиям своего хозяйства. Оригинально решили эту задачу механизаторы совхоза «Победитель» Мариинского территориального управления. Для уборки соломы с полей они используют тракторы МТЗ-5 с навесными волокушами, изготовленными в мастерских совхоза. (См. рисунок).

Волокуша состоит из рамы культиватора КРН-4,2 (2), к которой с помощью хомутов (4) присоединяются грабельные брусья навесной волокуши ВНХ-3,0 (3). Для лучшего удержания соломы к раме культиватора привариваются боковые брусья (1) из уголковой стали.

Механизаторы совхоза такой волокушей за смену убирают солому с площади до 60 га. Переоборудование не требует много времени. В совхозе сделано четыре такие волокуши, и все они хорошо работают.

Э. ПАСКАЛЬ,
старший научный сотрудник Кемеровской областной государственной опытной станции.

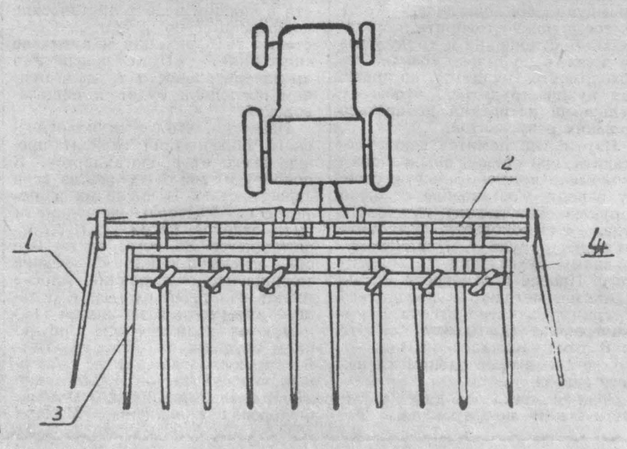

Меры приняты

«ВОРОБЬИ ПОД СТРЕХОЙ». Под таким заголовком в «Кузбассе» за 5 августа была опубликована корреспонденция о медленном строительстве цехов металлокрепи на Киселевском машзаводе. Заместитель начальника комбината «Кузбассшахтострой» тов. Шупинский сообщает, что комбинат совместно с представителями заказчика и окса управления машиностроения рассмотрел ход строительства этих об'ектов. На месте определены конкретные мероприятия для того, чтобы ввести в эксплуатацию торцевой пролет блока № 1 к 20 сентября и цех металлокрепления — к 1 октября с. г.

На строительстве этих цехов увеличено число рабочих. Приняты меры по обеспечению об'ектов строительными материалами.

ЧАСОВОЙ РЕВОЛЮЦИИ

...Дзержинский как верный сын своего класса, нашей Коммунистической партии до последнего дыхания служил пролетарской революции, делу рабочего класса, делу трудового крестьянства.

Н. С. ХРУЩЕВ.

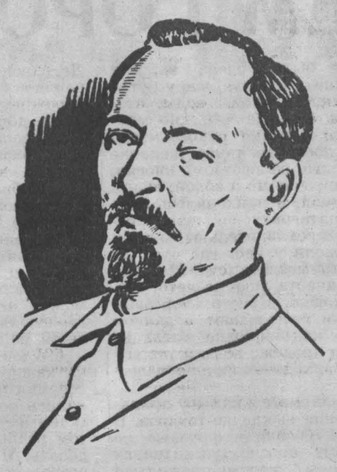

— У чекиста должны быть горячее сердце, холодный ум и чистые руки. Чекист — это боец, сознающий великую свою миссию революционера, недоступный ни подкупу, ни развращающему влиянию золота, — говорил Феликс Дзержинский, обращаясь от имени партии к солдатам ВЧК.

Эти качества нашли свое прекрасное воплощение в председателе Всероссийской Чрезвычайной Комиссии по борьбе с контрреволюцией и саботажем. Само имя Феликса Эдмундовича Дзержинского еще при его жизни стало символом беззаветной преданности делу рабочего класса и непримиримости к врагам трудового народа, символом кристальной чистоты революционера, коммуниста-ленинца.

Впервые увидел я Ф. Э. Дзержинского в Смольном ранним утром 25 октября 1917 года. В помещении Военно-Революционного комитета (ВРК) обсуждался план взятия последнего оплота Временного буржуазного правительства — Зимнего дворца...

Через несколько дней ВРК назначил меня, балтийского матроса, комендантом Смольного. Назначение подписал Дзержинский. Когда же Советское правительство переехало в Москву, я стал работать комендантом Кремля. Свои обязанности в Петрограде и в Москве выполнял под непосредственным руководством Феликса Эдмундовича. К нему всегда обращался за помощью, советами.

С тех пор прошло много лет. И хотя дымкой времени покрылись события прошлого, в моей памяти навсегда сохранился светлый образ Дзержинского. Это был Человек, отдавший весь жар своего пламенного сердца борьбе за дело Ленина, за народное счастье.

Бывая не раз в ВЧК, днем ли, глубокой ночью, я всегда заставал Дзержинского бодрствующим, за работой. Проявляя трогательную заботу о товарищах, Феликс Эдмундович буквально забывал о себе. Только по категорическому настоянию Владимира Ильича Ленина и Якова Михайловича Свердлова он иногда ночевал дома, в Кремле.

Дзержинский не гнушался никакой работой, если она могла принести пользу революции. Часами разбирал он сложные шифры перехваченной вражеской переписки; складывал по клочкам обрывки документов; принимал личное участие в операциях отрядов ВЧК; допрашивал задержанных контрреволюционеров; выезжал на фронты гражданской войны; вел борьбу с детской беспризорностью; выступал на рабочих и солдатских митингах.

Мне не раз приходилось быть свидетелем допросов, которые проводил Ф. Э. Дзержинский. Я видел, как терялись, отступали перед необычайной проницательностью и несокрушимым напором председателя ВЧК матерые враги революции. Прозорливость Феликса Эдмундовича способствовала раскрытию ряда самых запутанных дел, самых зловещих заговоров.

С непревзойденным мастерством разгадывая уловки врагов революции, Дзержинский яростно обрушивался на тех, кто хотя бы мало-мальски нарушал революционную законность, кто готов был обвинить человека на основе лишь одних подозрений, без убедительных доказательств.

В архивах ВЧК сохранился важный документ — постановление коллегии, написанное Феликсом Эдмундовичем. История этого документа такова. В апреле 1919 года Дзержинскому стало известно, что в адрес ВЧК поступают ложные доносы на ни в чем не повинных людей. Автором их был некий Павлов.

Выполняя прямое указание В. И. Ленина — строго преследовать и карать за ложные доносы, коллегия ВЧК постановила: «За сознательную, злостную провокацию, результатом которой было лишение свободы целого ряда лиц, Исая Исаевича Павлова расстрелять». Приговор был приведен в исполнение.

В Москве, как и в Петрограде, мне постоянно приходилось выполнять различные боевые задания, участвовать в разгроме контрреволюционных гнезд, подавлении мятежей. Такое уж было время.

Нередко самыми серьезными операциями лично руководил Дзержинский. Мужеству его не было предела. Растерянность, чувство страха, сознание опасности были вовсе чужды Феликсу Эдмундовичу.

Когда ночью с 11 на 12 апреля 1918 года проходила ликвидация анархо-бандитских организаций в столице, Феликс Эдмундович возглавил отряды ВЧК и латышских стрелков из охраны Кремля. Одним из первых был он и на месте взрыва эсеровской бомбы в помещении МК РКП(б) в Леонтьевском переулке (ныне улица Станиславского), вел все дело подпольной банды.

Или взять, к примеру, левоэсеровский мятеж. Получив сообщение о том, что германский посол в Москве Мирбах смертельно ранен левыми эсерами, Дзержинский немедленно выехал в посольство. Предполагая, что убийца скрылся в отряде ВЧК, которым командовал левый эсер Попов, Феликс Эдмундович, захватив с собой трех чекистов, направился к месту происшествия (он в тот момент еще не знал, что левые эсеры подняли вооруженный мятеж против Советской власти).

До приезда Дзержинского в отряде Попова собрался почти весь ЦК левых эсеров. Мятежники готовились к выступлению. Полупьяная, вооруженная до зубов толпа головорезов враждебно встретила Феликса Эдмундовича и его спутников. Но, несмотря на это, Дзержинский ни на мгновение не растерялся. Когда левоэсеровские вожаки отказались выдать убийцу Мирбаха, Феликс Эдмундович решительно заявил им:

— Вы арестованы, следуйте за мной!

В голосе Дзержинского было столько силы, столько твердости, что главари мятежа смутились и покорно двинулись сквозь растерявшуюся толпу своих сообщников. Еще мгновение, и Феликс Эдмундович увел бы главарей мятежа из их логова. Однако в толпе спохватились, десятки вооруженных людей кинулись на Дзержинского, разоружили его и бросили под замок. Но и тогда Феликс Эдмундович не дрогнул. Непоколебимое мужество его произвело огромное впечатление на охрану.

Один из чекистов, находившийся вместе с Феликсом Эдмундовичем в застенке у левых эсеров, рассказывал: «Выведенный из себя Поповым, поминутно забегавшим в комнату арестованных и сообщавшим «новости», вроде того, будто все московские войска перешли на сторону левых эсеров, Дзержинский резко бросил предателю в лицо:

— Эй, вы, отдайте немедленно ваш револьвер!

— Револьвер? Зачем? — растерялся Попов.

— Чтобы вам, мерзавцу и изменнику, пустить пулю в лоб!

Попов поспешил убраться из комнаты».

28 января 1920 года в печати было опубликовано постановление Советского правительства о награждении Ф. Э. Дзержинского орденом Красного Знамени. ВЦИК отмечал, что в порученном тов. Дзержинскому ответственном деле он проявил крупные организаторские способности, неутомимую энергию, хладнокровие и выдержку. «Работа т. Дзержинского, обеспечивая спокойный тыл, давала возможность Красной Армии уверенно делать свое боевое дело», — говорилось в постановлении ВЦИК.

Действительно, успехи ВЧК были огромны. И об'яснялись они повседневным ленинским руководством. Центральный Комитет партии неоднократно подчеркивал, что ЧК созданы, существуют и работают лишь как прямые органы партии, по ее директивам и под ее контролем.

Решения ЦК, указания Ленина были для Феликса Эдмундовича законом. Будучи сам исключительно исполнительным и дисциплинированным, он того же требовал и от других. В своей деятельности Феликс Эдмундович широко опирался на актив, на трудящиеся массы. Правилом для руководимых им чекистов была самая тесная, живая, кровная связь с народом.

«...Когда среди буржуазных элементов организуются заговоры, — говорил Ленин, — и когда в критический момент удается эти заговоры открыть, то — что же, они открываются совершенно случайно? Нет, не случайно. Они потому открываются, что заговорщикам приходится жить среди масс, потому что им в своих заговорах нельзя обойтись без рабочих и крестьян, а тут они в конце концов всегда натыкаются на людей, которые идут в... ЧК и говорят: «А там-то собрались эксплуататоры».

В годы процветания культа личности Сталина грубо нарушались ленинские принципы руководства органами госбезопасности, социалистическая законность. Центральный Комитет раскрыл факты произвола и репрессий против многих честных людей, в том числе видных деятелей партии и Советского государства. Ликвидировав последствия культа личности, злоупотребления властью, ЦК КПСС вместе с тем восстановил и ленинские принципы руководства органами безопасности.

Великий пример партийности и принципиальности в своей деятельности чекиста показал Феликс Эдмундович Дзержинский. Отмечая сегодня 85-летие со дня его рождения, советский народ с благодарностью вспоминает бесстрашного рыцаря социалистической революции. Он был одним из тех бойцов партии, которые под руководством Владимира Ильича Ленина много и хорошо потрудились, чтобы сделать людей счастливыми, чтобы коммунизм из мечты стал живой реальностью.

П. МАЛЬКОВ,
член КПСС с 1904 года.

Памятник доблести и славы

Государственная комиссия приняла с высокой оценкой работу реставраторов и художников, возродивших панораму «Бородинское сражение». Это замечательное творение Ф. А. Рубо, созданное полвека назад, демонстрировалось в то время в деревянном павильоне на Чистых прудах. Затем здание было закрыто, а панорама на протяжении десятилетий кочевала из одного неприспособленного для хранения помещения в другое. В результате живописное полотно сильно пострадало.

В последние годы начались реставрационные работы. Группа художников во главе с известным баталистом лауреатом Государственной премии И. В. Евстегнеевым заново написала утраченные куски полотна.

Теперь панорама обрела вторую жизнь. Снова на полотне появились фигуры Кутузова и его сподвижников. Снова на площади почти тысяча квадратных метров встало над полем боя ярко-голубое небо. В точности воспроизведен натурный план — горящие крестьянские избы, изгороди, траншеи, разбитые орудия, сраженные воины, трупы лошадей...

Две цифры — 115 метров в окружности и 15 метров в высоту — дают представление о размерах полотна.

Перед зрителем — произведение огромной впечатляющей силы. Оно доносит до нас накал исторического сражения, высокий патриотический дух русского воинства, его величайший героизм.

Возле той самой «кутузовской избы», где мудрый полководец со своими соратниками принял важное решение, выросло здание, предназначенное для реставрированной панорамы «Бородинского сражения». Оно имеет форму цилиндра, стоящего на железобетонных «ногах». Стеклом особой прочности облицована его поверхность. Фасад здания опоясывает белокаменный фриз, на котором высечены имена героев исторической битвы.

Здание имеет два крыла. В одном из них — вводный зал. Здесь размещаются материалы, отражающие начальный период Отечественной войны до Бородинского сражения. В другом крыле расположен заключительный зал. Документы и картины его воспроизведут пожар Москвы, разгром и изгнание остатков наполеоновской армии.

Скоро музей-панорама «Бородинское сражение», расположенная на проспекте, носящем имя великого сына русского народа М. И. Кутузова, будет открыт для широкого обозрения.

(Корр. ТАСС).

Москва, 7 сентября.

Международная жизнь

Пресс-конференция у Роберта Фроста

МОСКВА. (ТАСС). Находящийся в Советском Союзе известный американский поэт Роберт Фрост устроил в гостинице «Советская» пресс-конференцию.

— Я очень хорошо провел время в Советской стране, — сообщил Роберт Фрост журналистам. — Особенно большое впечатление произвела на меня встреча с Н. С. Хрущевым.

Когда поэт прибыл в Гагру, он плохо себя почувствовал. Н. С. Хрущев прислал ему двух докторов, а затем и сам приехал навестить больного.

— Н. С. Хрущев, — сказал поэт, — оказался тем самым героем, каким я его представлял. Он очень естественно держится, очень тонко ведет разговор, прибегая к пословицам и поговоркам. Я подарил Н. С. Хрущеву свою книгу с надписью: «От вашего соперника в сфере дружбы».

Р. Фрост сообщил, что Н. С. Хрущев просил его передать привет президенту Кеннеди и американскому народу.

— Я великолепно провел время с Н. С. Хрущевым, — подчеркивает гость. — Это была замечательная встреча.

Говоря о важности культурного сотрудничества между США и СССР, Р. Фрост заявил: «Хорошо, когда ездят туда и сюда».

— Вы встречались здесь со многими писателями, — спрашивает один из корреспондентов. — Каков, по-вашему, в СССР климат для их творчества?

— Думаю, что климат превосходный, — ответил Роберт Фрост. — Меня поразили тиражи, которыми распространяются книги поэтов.

— Я увидел здесь величие, хотя и раньше знал, что познакомлюсь с великой нацией, — сказал в заключение Р. Фрост.

Встреча Генри Уинстона с Розой Шафигулиной

МОСКВА. (ТАСС). В Союзе журналистов СССР Генри Уинстон, находящийся в Советском Союзе на лечении, встретился со студенткой Томского педагогического института Розой Шафигулиной. Несколько месяцев назад эта мужественная девушка предложила отдать свои глаза нестибаемому борцу за мир.

Обращаясь к собравшимся здесь советским и иностранным журналистам, Генри Уинстон сказал, что он хотел бы, чтобы вы все разделили с ним радость встречи с Розой Шафигулиной, девушкой, которая известна теперь во всем мире.

— Я счастлива, что увидела сегодня Генри Уинстона и познакомилась с ним, — сказала выступившая затем Роза Шафигулина. — Безграничную радость испытала я, когда узнала, что у Генри Уинстона наблюдается заметное улучшение зрения.

Решаясь оказать помощь Генри Уинстону, сказала девушка, я исходила из того, что дело мира — это наше общее дело. Я считала, что мои глаза нужны будут Генри Уинстону в его борьбе за права негритянского народа: ведь Генри Уинстон за один год может сделать то, что я, может быть, не смогу сделать за всю свою жизнь.

Краткие сообщения

● Премьер-министр Республики Конго Сирил Адула заявил в Леопольдвиле, что конголезское правительство использует все средства, чтобы положить конец любому нарушению территории и воздушного пространства Конго португальскими вооруженными силами, находящимися в Анголе.

● Нижняя палата голландского парламента вчера одобрила соглашение между Голландией и Индонезией о передаче Индонезии управления Западным Ирианом.

За было подано 127 голосов, против — 9. Законопроект о ратификации соглашения еще должен быть утвержден верхней палатой.

● 6 сентября семь американских военных реактивных самолетов трижды вторгались в воздушное пространство Кубинской Республики. Об этом сообщило министерство революционных вооруженных сил.

● По приглашению правительства ФНРЮ летчик-космонавт Г. С. Титов с супругой посетит Югославию в период с 11 по 20 сентября с. г.

(ТАСС).

НАД КИТАЕМ СБИТ САМОЛЕТ «У-2»

ПЕКИН. (ТАСС). Агентство Синьхуа передает: 9 сентября подразделение военно-воздушных сил Народно-освободительной армии Китая сбило чанкайшистский высотный разведывательный самолет «У-2», который вторгся утром 9 сентября в воздушное пространство над районом Восточного Китая.

Положение в Алжире

ПАРИЖ, 9 сентября. (ТАСС). Как передает корреспондент агентства Франс Пресс из города Алжир, сегодня во второй половине дня туда вступили части национальной народной армии Алжира под командованием начальника генерального штаба полковника Бумеддина.

Эти части должны принять участие в большом параде совместно с подразделениями военных округов.

ПАРИЖ, 9 сентября. (ТАСС). Как сообщает корреспондент агентства Франс Пресс из Алжира, выступая на массовом митинге в городе Блида, член политбюро Фронта национального освобождения Ахмед Бен Белла, касаясь последних событий в Алжире, заявил: «Кризис окончился. Он завершился полной победой. Политбюро будет продолжать следовать прежним путем до тех пор, пока не осуществит всех своих целей, которых добивается с 1954 года (начала алжирской революции. — **Прим. ред.)».**

Ужасные последствия

ТЕГЕРАН. (ТАСС). С каждым днем выявляются все новые и новые подробности ужасной трагедии, вызванной землетрясением в горных районах Северо-Западного Ирана.

Проведенные с борта вертолета обследования ряда горных селений, сообщает газета «Кейхан интернейшнл», показали, что там нет даже признаков жизни. Из-за отсутствия проходимых для автотранспорта дорог туда еще не добрались спасательные команды.

Согласно опубликованным 9 сентября данным главного управления жандармерии, только в районе Бойн Захра погибло свыше 7 тысяч человек. Общее число жертв окончательно еще не установлено.

Продолжается сбор пожертвований среди населения для оказания помощи пострадавшим.

Советский космонавт знакомится с датской столицей

КОПЕНГАГЕН 9 сентября. (ТАСС). Пятый день пребывания Ю. А. Гагарина в Дании был посвящен в основном ознакомлению с историческими и культурными достопримечательностями датской столицы.

Специально для почетного гостя ранним воскресным утром распахнул свои двери музей Движения сопротивления. Пояснения давал директор музея — активный участник движения сопротивления гитлеровским оккупантам О. Руссель.

Затем Ю. А. Гагарин посетил музей известного скульптора В. Торвальдсена — национальной гордости датского народа.

После ознакомления с работами этого знаменитого датчанина советский космонавт прибыл на монументальное кладбище Рюванген, скульптурные сооружения которого и надгробные памятники посвящены памяти погибших в борьбе с фашизмом.

На всем пути следования героя космоса во время ознакомительной поездки по Копенгагену его тепло приветствовали многочисленные жители датской столицы.

„Гран-при" советскому фильму

ВЕНЕЦИЯ. (ТАСС). Невиданно богатый урожай — две первые и одну третью премии увезли с собой из города «ста каналов» представители советского киноискусства — участники XXIII Международного кинофестиваля в Венеции.

Жюри фестиваля присудило «Гран-при» советскому фильму «Иваново детство» и итальянской кинокартине «Семейная хроника». Организаторам фестиваля пришлось срочно изготовлять второй экземпляр памятного приза «Золотого льва св. Марка», чтобы вручить заслуженную награду сразу двум режиссерам — Андрею Тарковскому и Валерио Дзурлини.

Еще один «Золотой лев» был передан советской делегации несколькими днями раньше. Этой премией была отмечена работа режиссера Ю. Карасика «Дикая собака Динго», представленная на фестиваль фильмов для детей. Молодой советский режиссер — А. Кончаловский получил третью премию, которой на фестивале фильмов для детей был удостоен его фильм «Мальчик и голубь».

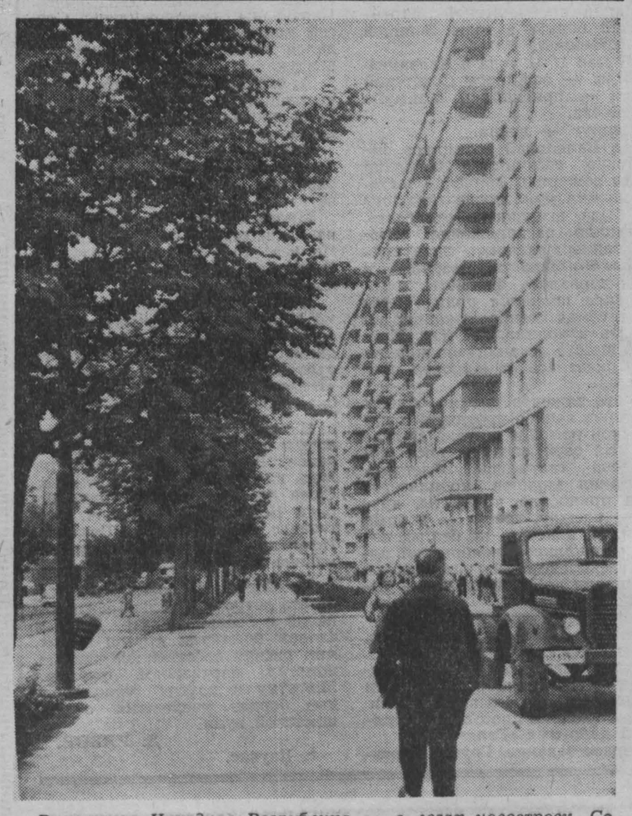

Румынская Народная Республика — в лесах новостроек. Сооружаются новые заводы и электростанции, хорошеют и благоустраиваются города и села.

Особо большой размах приобрело жилищное строительство. НА СНИМКЕ вы видите новый дом в столице республики — Бухаресте.

Фото **В. Банникова.**

Юмор польских друзей

Анатоль ПОТЕМКОВСКИЙ

Последние известия

«Последние известия»... Сколько раз просматривал я радиопрограммы, и меня всегда они особо интересовали. Вообще-то я не слушаю радио, но представляю себе последние известия следующим образом:

Сан-Франциско: Четверть часа назад через южную часть города пронесся смерч невиданной силы. Город охвачен паникой. Кампания по спасению жителей продолжается.

Париж: Приговор по делу закоренелого преступника ожидается сегодня поздно ночью. Полчаса назад закончилось выступление защитника. Сейчас выступает прокурор.

Нью-Йорк: Два часа назад произошло новое резкое падение курса акций железных рудников. «Король железа» Кордс решил выступить по радио. Его речь, транслируемая нью-йоркской радиостанцией, продолжается.

Именно так представлял я последние известия. Как-то однажды вернулся я домой несколько раньше, чтобы послушать радио и узнать, как же обстоит дело в действительности. Это выглядело примерно так.

Варшава: Неделю назад закончился учебный 1961—1962 год. В начальных школах училось около 5 миллионов детей.

Сосновец: В закончившемся несколько дней назад легкоатлетическом матче команда Польши одержала победу над Грецией.

Гдыня: В тридцатый раз начались в минувшую субботу дни моря. В этом году, как и ежегодно, это будет случай подвести итоги достижениям польских судостроительных верфей и портов.

...И тогда я понял, что «последние известия» — это просто значит известия, которые повторяются уже в **последний раз!**

Жертва пропаганды

Однажды увидел я на улице плакат с надписью: «Мой фрукты перед едой!». Конечно, подумал я, это очень правильное замечание. Был склонен немедленно найти ему применение, но отсутствие фруктов под рукой свело на нет мое желание. В одном из ближайших магазинов я купил яблоко и, пользуясь случаем, прочитал на стене стандартный призыв: «Прежде чем есть, вымой руки!». Все превосходно складывается, думал я, направляясь домой, сразу же сделаю и первое и второе.

Но это было только начало. В лифте я прочитал прилепленное к зеркалу обращение: «Пей только кипяченое молоко!». Пришлось вернуться за молоком. Приготовил. Вымыл руки. Вымыл яблоко. Довольный самим собой, с'ел яблоко, выпил молоко и пришел к выводу, что дело в принципе решено. На другой день мне стало грустно, самочувствие было не из лучших. Вдобавок ко всему в кафе я прочитал: «Повышай свою квалификацию!». Приступил к повышению своей квалификации, но час спустя призыв на спичечной коробке: «Уничтожай вредителей лесов!» окончательно нарушил мое спокойствие. Решил отдохнуть в лесу. Когда ехал электропоездом за город, на одном из заборов прочитал: «Изучай свою страну!». Все новые и новые задачи ложились на мои плечи.

По возвращении домой решил собраться с мыслями. Неосмотрительно включил радио. «Экономь электроэнергию в часы пик!» — сказал кто-то сурово. С этим я мог согласиться. Выключил радио и свет и при свечке начал читать газету. Первое, что прочитал в ней, был лозунг: «Повышай противопожарную безопасность!». Погасил свечку и благодаря этому спокойно провел весь вечер.

На другой день рано утром у меня на минуту появилась надежда в виде листовок, распространяемых на Маршалковской улице группой энтузиастов. Листовка призывала: «Зимний откорм поросят повысит твои доходы!» Начал оглядываться в поисках поросенка. Напрасные усилия! Когда я полностью отказался от этой идеи и направил свои стопы под проезжавший мимо автобус, в глаза бросился плакат: «Помни о правилах уличного движения!» Вернулся с мостовой на тротуар, совершенно не зная, что делать. Избавление пришло неожиданно. Собрал афиши, плакаты, листовки и с чувством облегчения отнес в утильсырье. Для этого у меня было основание в виде этикетки от спичечного коробка с надписью: «Собирай макулатуру!»

Януш ОСЕНКА

Большой день

Как-то зашел я в бюро по распределению квартир. Стучу в соответствующую дверь.

— Начальник ожидает вас, — встречает меня с улыбкой его секретарша.

— Добрый день, — говорит, улыбаясь, мне начальник. Вот ордер. Вы получили квартиру.

Беру документ в руки и с улыбкой читаю его.

— Может быть, хотите посмотреть квартиру, — предлагает мне с улыбкой начальник бюро.

Мы садимся в автомашину. Приезжаем в поселок. Улыбаясь, смотрим на новые красивые жилые здания. Поднимаемся по лестнице. То же улыбаемся. Открываем дверь. Квартира светлая, просторная, со всеми удобствами.

— Вам нравится? — улыбаясь, спрашивает меня начальник.

— Мечтал о такой, — отвечаю с улыбкой на устах.

Начальник с радушной улыбкой вручает мне ключи от квартиры. Сердечно благодарю его. Потом возвращаюсь домой и гружу мебель на грузовик. Еду назад через весь город. Сижу на мебели и улыбаюсь. Потом мне помогают перенести мебель в квартиру. Расставляю ее. Осматриваю все с улыбкой.

— Это мой большой день, — говорю я с улыбкой.

Режиссер подает знак, и шум кинокамеры замолкает. Так я участвовал в с'емках короткометражного фильма под названием «Большой день».

Массовый митинг в Лейпциге

ЛЕЙПЦИГ, 10 сентября. Корр. ТАСС К. Саввин передает: Массовый митинг по случаю дня памяти жертв фашизма состоялся вчера в Лейпциге. Свыше 50 тысяч граждан города, а также зарубежных гостей собрались на центральной площади имени Георгия Димитрова.

В Западной Германии, заявил, выступая на митинге, обер-бургомистр Лейпцига Вальтер Кессе, у власти стоят силы, которым уже дважды удавалось ввергнуть мир в пучину опустошительных войн. Гитлеровские генералы и дипломаты, судьи-палачи и руководители военной экономики, которые при Гитлере являлись активными проводниками империалистической политики германского монополистического капитала, ныне при Аденауэре вновь раздувают в Западной Германии реваншистский психоз.

Заключение мирного договора и урегулирование на его основе западноберлинской проблемы — это надежный путь решения национального вопроса немецкого народа, подчеркнул В. Кессе. Немецкий народ должен и будет жить в условиях мира.

На митинге выступили также представители антифашистских борцов движения сопротивления Италии и Польши.

Участники митинга приняли резолюцию, в которой выражают резкий протест против преследования боннскими властями демократических и патриотических сил в ФРГ. Мы требуем освободить всех западногерманских борцов за мир и антифашистов, брошенных в тюрьмы боннским режимом, говорится в резолюции.

Концерты ленинградского ансамбля «Дружба» под руководством Александра Броневицкого тепло были приняты зрителями Кемерова.

Горячо принималась известная эстрадная певица Эдита Пьеха, не менее горячими были аплодисменты после выступлений вокального мужского ансамбля. В репертуаре ансамбля лирические эстрадные песни и современные молодежные, такие как «Песня о тревожной молодости», «Юность верит в чудеса»; исполняется несколько народных польских, немецких, итальянских песен.

Лауреат конкурсов артистов эстрады, чтец-декламатор Евгений Зубарев бережно доносит до слушателей красоту стихов Бориса Слуцкого и Андрея Вознесенского. Танцевальная группа представлена молодыми танцовщиками Леонидом Муравьевым, Владимиром Сырковским и Борисом Васильевым, исполнившими венгерский танец «Наездники».

Ансамблевость, высокая культура исполнения, дух молодости характерны для творческого коллектива «Дружба», концерты которого с успехом прошли в Кемерове.

В. ВЛАДИМИРОВА.

НА СНИМКЕ: поет солистка ансамбля Э. ПЬЕХА.

О НАШЕМ ГОРОДЕ

Болезнь подорвала здоровье, пришлось уйти на пенсию. Раньше, торопясь утром на репетиции, а вечером на спектакль, как-то мало обращал внимания на то, как оформлены витрины магазинов, в чистоте ли содержатся улицы и достаточно ли на них фонарей, много ли киосков с газированной водой и т. д. А теперь свободного времени не занимать, и я больше бываю на улицах родного города, в магазинах, отдыхаю в скверах и, любуясь молодым красивым лицом города, как-то острее замечаю досадные «морщины».

А ведь город наш еще необычайно молод. Можно найти немало старожилов, помнящих, как за теперешним цирком находилась березовая роща, куда ходили собирать ягоды и грибы, а рядом было болото, в котором однажды утонула лошадь с телегой. Маленькие домишки толпились в грязи.

Теперь город поднялся ввысь этажами красивых зданий, разросся вширь. С каждым годом принаряжаются, хорошеют наши улицы, лучше становится транспортное движение. Лозунг партии: «Все для человека!» — воплощается в жизнь.

Но обидно, что иногда бесхозяйственность людей, призванных заботиться о том, чтобы хорошо, уютно жилось горожанам, портит нам настроение. Иногда же виной этому бывает наше бескультурье. Вот об этом мне и хочется поговорить.

Нынче было очень жаркое лето, выпить в такую жару бутылочку минеральной воды, стакан сока со льда — одно удовольствие. Однако руководители торгов, посчитав такое желание покупателей баловством, киоски, торгующие соками и водой, льдом не снабжали, и приходилось пить на тридцатиградусной жаре отнюдь не прохладительные напитки. Неужели у нас, где чуть ли не девять месяцев стоит зима, нельзя запасти льда на лето? Конечно, можно. Просто торговые работники рассуждают в данном случае, как плохие дельцы: «План по продаже воды и так выполним, а лед — лишние хлопоты!».

В наших магазинах не придают значения выкладке товаров. В магазине «Овощи и фрукты» по Советскому проспекту в витринах выставлены желтые-прежелтые огурцы, а продавщица овощного павильона, что возле цирка, на самое видное место поставила таз с гнилыми помидорами. А ведь реклама — двигатель торговли. Об этом не следовало бы забывать.

Давно выдвигался вопрос о создании ремонтно-дорожной бригады, которая бы чинила дороги. Создали такую бригаду. Дело пошло веселее. Привели в порядок много мостовых. Но дорожные работы и сейчас ведутся довольно странно. На улице Кирова возле дома № 23 тротуар асфальтировать не стали потому, что дом принадлежит химкомбинату, оставили незаасфальтированным проезд возле бывшего 1-го отделения милиции, на Весенней улице возле ателье по ремонту одежды. И таких кусков улиц, оставшихся без асфальта из-за ведомственных распрей, можно найти немало. Неужели горисполком не в состоянии навести порядок в этом деле?

Следов неряшливости много на каждом шагу. Стоит только вспомнить о городском саде. Принялись возле него возводить могучий железобетонный забор, потом решили, что не стоит этого делать. И не поймешь сейчас — огорожен сад или нет.

Я указал только на некоторые «морщины» на лице нашего города. От них, по моему мнению, надо избавляться дружными, совместными усилиями общественности, городских органов, ведающих благоустройством города, торговлей в нем.

П. КНЯЗЕВ,
депутат областного Совета, заслуженный артист РСФСР.

И. С. ЛЮЛЕНКОВ

9 сентября скоропостижно скончался Герой Социалистического Труда, лауреат Государственной премии, главный механик Кузнецкого металлургического комбината Иван Самсонович Люленков.

Долгие годы жизни И. С. Люленков отдал работе в металлургической промышленности. От токаря на старом Юзовском заводе до главного механика крупнейшего советского комбината—таков его трудовой путь.

В феврале 1925 года И. С. Люленков вступил в ряды КПСС.

И. С. Люленкова — видного специалиста-металлурга —всегда отличало чувство нового, творчество. При его активном участии проведена реконструкция доменных и мартеновских печей, блюминга, на которых достигнута самая высокая в мире производительность.

Работа И. С. Люленкова отмечена высокими правительственными наградами. Он удостоен звания Героя Социалистического Труда, награжден двумя орденами Ленина, двумя орденами Трудового Красного Знамени, орденами Отечественной войны I степени и Красной Звезды, медалями.

И. С. Люленков принимал активное участие в общественной работе, избирался членом Новокузнецкого горкома КПСС, депутатом городского Совета.

Светлая память о И. С. Люленкове, как неутомимом организаторе металлургического производства, отзывчивом и чутком товарище, навсегда сохранится в наших сердцах.

Группа товарищей.

Книги идут в цехи

Небольшой юркий автобус развернулся у огромного заводского корпуса и остановился.

— Книги привезли! — раздался радостный возглас.

Около автобуса быстро собирались люди.

— «Тревожное счастье» есть?

— Мне бы «России верные сыны» Никулина.

— Ого, «Даурия» появилась!

— Тамара, принимай литературу!

Заведующая народным книжным магазином ремонтно-механического цеха Кемеровского химкомбината Тамара Жданова и довольна, и встревожена: —Что же делать? У меня «Основы философских знаний» тридцать человек заказали, а вы привезли только десять...

Доброе дело, начатое работниками областного Книготорга,— помогать рождению народных магазинов — дает хорошие всходы. Только на Кемеровском химкомбинате открылось сразу три таких магазина и один книжный киоск. Лаборантка аммиачного производства Нина Печковская, бригадир по ремонту путей Нина Романовна Егорова, лаборантка цеха капролактама Дина Ивановна Анохина и работница электроцеха Нина Седова стали активными пропагандистами книги и первыми директорами народных магазинов.

На Кемеровском химкомбинате оказывают большую и постоянную помощь народным магазинам. В цехах появились стенды, витрины. Для общественных продавцов проводятся специальные семинары, на которых устраиваются обзоры новой литературы.

Кто стал постоянным покупателем народных магазинов? Попробуем познакомиться поближе. Вот, например, котельщик Володя Смирнов. Учится он в строительном техникуме и больше интересуется технической литературой. Завсегдатай книжного киоска стрелочница железнодорожного цеха Анна Вшивкова — грамотный, опытный ценитель книги. Старший дорожный мастер этого цеха Сергей Федорович Поскуряков — один из самых активных покупателей.

Страстными книголюбами являются также механик капролактама Анатолий Копылов и ремонтный мастер Борис Сергеевич Романов. Да всех и не перечтешь. Можно сказать одно — книга на химкомбинате в почете, ее здесь любят и ценят.

Автобус облкниготорга на минуту задерживается у одного из цехов капролактама. Парторг комплекса Василий Иванович Галдин просит не забывать о книгах по ремонту, наладке и монтажу компрессоров. «Ну, и, конечно, художественной побольше», добавляют на прощание лаборантки Нина Гаранина и Юля Заболоцкая...

Книги в кредит, книги для общественных и личных библиотек — можно приобрести в народных магазинах.

— А как организовать общественную книжную торговлю на каждом предприятии?—можно услышать вопрос. Не так уж сложно. Необходимо оборудовать помещение и зайти в облкниготорг или ближайший книжный магазин, чтобы договориться о завозе литературы. За проданную литературу дирекциям народных книжных магазинов отчисляется премия в размере 5 проц. от выручки. Эти средства можно использовать для комплектации общественных библиотек и для поощрения пропагандистов книги.

Итак, за дело! Книги — в цехи! Зажечь зеленый огонь перед потоком знаний и мудрых мыслей — долг общественности, долг каждого книголюба.

С. ДОЛИНОВ.
г. Кемерово.

Встреча боевых друзей

Необычную картину наблюдали недавно жители улицы Семилетки в Каунасе. Взрослые люди обнимали друг друга, целовались. Нетрудно было догадаться, что встретились ветераны войны — товарищи по нелегкой партизанской борьбе в годы Великой Отечественной.

...В мае 1941 года в Калварию с мужем — офицером Советской Армии — приехала и Маймуна Минибаева.

И вдруг — война.

Над Калварией появились фашистские самолеты. Запылали зарева пожарищ. Воинская часть, где служил муж, после тяжелого боя была вынуждена отступать. Поступило распоряжение: семьям военнослужащих эвакуироваться. Но было уже поздно — в город ворвались фашисты.

Вскоре появился приказ гестапо: семьи военнослужащих отправить в концлагерь. Так Маймуна вместе со многими женщинами оказалась за колючей проволокой.

В это тяжелое время семьям советских воинов протянули руку братской помощи жители Калварии. На свой страх и риск они всячески старались облегчить страдания узников концлагеря. Одни приносили продукты, другие — одежду, третьи — добрые вести. И, конечно, не без их помощи дождливой ноябрьской ночью несколько отважных женщин совершили побег, в их числе была и Маймуна.

В городе оставаться нельзя — опасно. И Маймуна ушла в лес, к партизанам.

Отряд назывался «Смерть оккупантам». Командир Константин Родионов приказал выдать женщине карабин и пистолет. В отряде ей дали имя «Галя».

Первое задание. Группа партизан получила приказ подорвать воинский эшелон врага. Вел группу партизан Сергей. Галя тянула шнур, ее товарищ засыпал его землей. Подложили взрывчатку. Скоро послышался стук колес. Партизаны насторожились. Сергей махнул рукой: «Пора». Раздался взрыв. Эшелон взлетел в воздух.

А сколько потом было таких операций, в которых Маймуна-Галя проявляла выдержку, стойкость, мужество и отвагу!

Сейчас Маймуна Минибаева живет в Беловском районе Кемеровской области. Воспитывает четверых детей.

Много лет прошло. Но Маймуна не забывала боевых друзей. Не раз старалась разыскать их. В свою очередь, искали ее и друзья-партизаны.

Первый, кто отозвался на письмо Маймуны, была Анна Аполосовна Петракова — бывшая медицинская сестра партизанского отряда «Смерть оккупантам». «Приезжай, Галя», — послала она весточку в Кузбасс.

И вот Маймуна вместе с мужем и дочуркой Светланой в Каунасе. Боевые друзья встретились на квартире Петраковых. Сюда же прибыли командир отряда Константин Родионов, партизаны Мечисловас Зумерис, Ифантий Родионов, Полина Бочинина и другие.

Трогательной, волнующей была эта встреча. Сколько воспоминаний о боевых делах! Добрым словом помянули друзья и тех, кто, рискуя собственной жизнью, помогал партизанам, укрывал Маймуну и других мужественных борцов, уцелевших от фашистской пули.

Д. РЯБОВ.
г. Каунас.

БОГАТЫРЬ

Любой атлет позавидует тому, как легко «работает» с двухпудовой гирей этот человек. А ведь ему без одного года шесть десятков. И больше половины из них он трудился на руднике.

Парни старого таежного села издавна любят «побаловаться» по вечерам с двухпудовками.

На вечеринке как-то раз зашел спор — кто сможет двухпудовую гирю перебросить через ворота. Посмотрел Анатолий: ворота старинные, с крышей, выше трех метров.

— Спорить не буду, — сказал он. — Попробовать — не прочь.

Взял гирю двумя руками, взмахнул ею между ног и, резко выпрямившись, выпустил «снаряд». Он, не задев крыши, опустился на противоположной стороне. Долго потом вспоминали об этом случае на селе.

По призыву партии в годы первой пятилетки появился на Берикульском руднике Анатолий Поздняков. Тяжел был труд горняка. Почти все приходилось выполнять вручную. Начав с каталя, Анатолий со временем стал лучшим бурильщиком.

Родина высоко оценила самоотверженную работу, наградив его орденом Трудового Красного Знамени. Шла о нем слава и как о человеке необычайной силы.

Однажды в Берикуль приехал с цирком известный русский силач Бриллиантов. Он познакомился с Поздняковым. Прощаясь, гость попросил сибиряка «показать что-нибудь».

— Я ведь не артист, — смутился Поздняков. — Разве вот... И подняв с пола толстый металлический прут, спиралью намотал его себе на палец.

Как-то, возвращаясь со смены ночью, Поздняков увидел на дороге полуторку со сползшими в кювет передними колесами. Измученный и промокший от дождя, шофер потерял всякие надежды выбраться на шоссе.

Крепкие натруженные руки горняка взялись за холодный металл. Мгновение — и все колеса стояли на дороге. А кряжистая спина в брезентовой куртке скрылась во мраке...

Недавно берикульцы с большим почетом проводили ветерана труда на заслуженный отдых. Все семь его сыновей силенкой удались в батю. Борис — сильнейший тяжелоатлет поселка, Олег — чемпион Тихоокеанского флота по штанге.

Часто приходят к Анатолию Аркадьевичу тисульские физкультурники, особенно тяжелоатлеты. Чемпион областного совета «Урожай» по штанге Вениамин Осетров консультируется у него по технике «работы» с гирями, а «консультант» охотно участвует в показательных выступлениях.

Характерной чертой богатыря является исключительно спокойный и выдержанный характер, чуткое, отзывчивое сердце.

Н. КИСКИН.
Берикульский рудник.

На снимке: А. А. Поздняков «разминается» гирей.

30 очков „Химика“

Прошло чуть больше двух минут футбольного поединка, как на табло, под табличкой «Иркутск», появилась единица. Иркутянам она досталась как подарок защитника кемеровского «Химика» В. Корсакова. Последний, разряжая напряженную обстановку в своей штрафной площадке, направил мяч... в сетку своих ворот.

Так начался воскресный матч первенства РСФСР между командами «Химик» (Кемерово) — «Ангара» (Иркутск). Напомним о том, что встреча между этими командами в Иркутске в первом круге окончилась вничью — 1:1.

Первые четверть часа проходят в равной борьбе. Гости атакуют малыми силами, больше думают о защите своих ворот. И все же однажды они запаздывают. Прорвавшийся В. Шкатулов забивает ответный гол.

Проходит полчаса второго тайма. Прострельная передача следует на Александра Горбачева. Без обработки, сильнейшим ударом издалека он забивает второй гол в ворота «Ангары».

Финальный свисток фиксирует победу «Химика» — 2:1.

Неудачным было начало матча футболистов новокузнецкого «Металлурга» с командой Томска. В первом тайме томичи открыли счет. Затем хозяева поля, так же как и кемеровчане, умудрились забить еще один гол... в свои ворота.

Но все же команде Новокузнецка удалось избежать поражения. Старательно игравший в линии нападения А. Хлебников забил два ответных гола. Счет —2:2.

Снова порадовали своих болельщиков прокопчане. Вначале И. Кайро, а затем Н. Черномырдин забили по голу в ворота красноярского «Локомотива». Счет 2:0 в пользу прокопчан сохранился и во втором тайме.

Сейчас у «Химика» 30 очков, у «Шахтера» — 24, у «Металлурга» — 10. Очередной тур в пятой зоне состоится 16 сентября.

К. ФИЛИППОВ.

КОРОТКО

⊙ *ВЕРНУЛИСЬ из своего дома отдыха 100 рабочих и служащих азотнотукового завода. Дом отдыха организован в Елыкаеве, на базе пионерского лагеря. В прошлом году здесь отдохнуло 60 человек.*

За 12 дней отдыха азотчики побывали на рыбалке, катались на лодках, купались в бассейне.

⊙ *ПОСТУПИЛ на базу «Кинопрокат» и готовится к выпуску на экраны города широкоэкранный художественный фильм «Бей, барабан!». Он посвящен нашей детворе, созданию первых пионерских отрядов.*

В ближайшие дни фильм выйдет на экран кинотеатра «Москва».

Редактор
Н. Я. ТРОИЦКИЙ.

ПОДПИСЫВАЙТЕСЬ на профсоюзные журналы!

«Советские профсоюзы» — журнал Всесоюзного Центрального Совета Профессиональных Союзов. Выходит два раза в месяц. **Подписная плата за год 4 р. 80 к., за шесть месяцев — 2 р. 40 к. Цена отдельного номера 20 коп.**

«Охрана труда и социальное страхование» — журнал Всесоюзного Центрального Совета Профессиональных Союзов. Выходит раз в месяц. **Подписная плата за год 3 р. 60 к., за шесть месяцев — 1 р. 80 к. Цена отдельного номера 30 к.**

«Клуб» — журнал Всесоюзного Центрального Совета Профессиональных Союзов. Выходит раз в месяц. **Подписная плата за год 3 р. 60 к., за шесть месяцев — 1 р. 80 к. Цена отдельного номера 30 коп.**

«Художественная самодеятельность» — журнал Всесоюзного Центрального Совета Профессиональных Союзов. Выходит раз в месяц. **Подписная плата за год 3 р. 60 к., за шесть месяцев — 1 р. 80 к. Цена отдельного номера 30 коп.**

«Всемирное профсоюзное движение» — журнал Всемирной федерации профсоюзов (издание на русском языке). Выходит раз в месяц. **Подписная плата за год 2 р. 40 коп., за шесть месяцев — 1 р. 20 к. Цена отдельного номера 20 коп.**

«Изобретатель и рационализатор» — журнал Всесоюзного общества изобретателей и рационализаторов. Выходит раз в месяц. **Подписная плата за год 2 р. 40 к., за шесть месяцев — 1 р. 20 к. Цена отдельного номера 20 коп.**

«Научно-техническое общество СССР» — журнал Всесоюзного совета научно-технического общества. Выходит раз в месяц. **Подписная плата за год 3 р. 60 к., за шесть месяцев — 1 р. 80 к. Цена отдельного номера 30 коп.**

«Советский шахтер» — массово-производственный иллюстрированный журнал Центрального комитета профсоюза рабочих угольной промышленности. Выходит раз в месяц. **Подписная плата за год 3 р. 60 к., за шесть месяцев — 1 р. 60 к. Цена отдельного номера 30 коп.**

«Мастер леса» — массово-производственный журнал Центрального комитета профсоюза рабочих лесной, бумажной и деревообрабатывающей промышленности. Выходит раз в месяц. **Подписная плата за год 3 р. 60 к., за шесть месяцев — 1 р. 80 к. Цена отдельного номера 30 коп.**

Подписка на профсоюзные журналы принимается в пунктах подписки «Союзпечати», на почтамтах, в конторах и отделениях связи, общественными распространителями печати на предприятиях, в учреждениях и организациях.

ПРОФИЗДАТ.

ФИНИКИ

СЛУЖАТ ПРЕКРАСНОЙ НАЧИНКОЙ ДЛЯ ПИРОЖКОВ, ПИРОГОВ, ВАТРУШЕК, БУЛОЧЕК И ДРУГИХ МУЧНЫХ ИЗДЕЛИЙ.

Из фиников можно приготовить кисель и компот.

Финики содержат глюкозу, сахарозу и витамины.

Изделия из фиников питательны и вкусны.

Они имеются в продаже во всех продовольственных магазинах.

ЗНАЕТЕ ЛИ ВЫ?

ЧТО ТИРАЖ ВЫИГРЫШЕЙ ДЕНЕЖНО-ВЕЩЕВОЙ ЛОТЕРЕИ

1962 года 3-го выпуска

СОСТОИТСЯ 23 сентября в г. Красноярске

В тираже на 14 разрядов будет разыграно 4 млн. 480 тыс. выигрышей на сумму 8 млн. 400 тыс. рублей, в том числе:

автомобилей «Москвич» — 14, автомобилей «Запорожец» — 42, мотоциклов «ИЖ-56» — 126, пианино — 168, холодильников «Ока» — 224, холодильников «Саратов-2» — 1.904, стиральных машин — 1.512, часов наручных мужских и женских — 7.826, ковров фабричной работы — 3.136, одеял шерстяных — 25.200 и много других ценных вещей.

Продажа лотерейных билетов производится сберегательными кассами, магазинами, предприятиями связи, киосками «Союзпечати» и т. п.

Приобретайте лотерейные билеты!

Управление Гострудсберкасс и Госкредита Кемеровской области.

Эльзенбах Вера Федоровна, прож. по ул. 1-ой Игарской, 4, кв. 10-а, возбуждает дело о расторжении брака с Эльзенбах Константином Пиуковичем 1941 года рождения.

Дело будет слушаться в нарсуде Рудничного района г. Кемерова.

Овсянникова Александра Дмитриевна, прож. по ул. Степной, 17, возбуждает дело о расторжении брака с Овсянниковым Константином Петровичем, прож. в Тувинской автономной области.

Дело будет слушаться в нарсуде Центрального района г. Кемерова.

В кино и клубах

КИНОТЕАТР «МОСКВА». 1. Сибирь на экране № 39. Новый югославский художественный фильм, только в широкоэкранном варианте Салоникские патриоты (9, 10-55, 12-50, 2-45, 4-40, 6-35, 8-30, 10-20 — дети до 16 лет не допускаются). 2. Журнал Массаж. Художественный фильм На семи ветрах (9-30, 11-40, 1-50, 4, 6, 8, 10). 3. Мы предупреждаем! Человек-амфибия (9, 2-45 — для детей; 10-55, 12-50, 4-40, 8-30, 10-20). Хрустальный башмачок (6-35).

ЛЕТНИЙ КИНОТЕАТР. Дай руку, жизнь моя! (5-20, 7-10, 9).

КИНОТЕАТР «КОСМОС». 1. Новый художественный фильм Мишка, Серега и я.., производство киностудии имени М. Горького (9-30, 3-30 — для детей; 11-30, 1-30, 5-30, 7-40, 9-40). 2. Ветряная мельница (10, 11-30, 1 — для детей). Нет сильнее любви (2-30, 4-20, 6-10). Мишка Серега и я... (8-20, 10-10).

КИНОТЕАТР «ПИОНЕР». Граф Монте-Кристо (1-я серия — 9-20, 1, 4-20, 8; 2-я серия — 11, 2-30 6, 9-30).

КИНОТЕАТР «МЕТАЛЛУРГ». Суд (10, 2, 4, 5-45, 7-30). Жюльетта (12, 9-40 — дети до 16 лет не допускаются).

КИНОТЕАТР «ОКТЯБРЬ». Мальчик мой! (10, 12, 2-20, 4, 6, 8, 10).

КИНОТЕАТР «КОМСОМОЛЕЦ». Квартал «Мечта» (5-30, 7-20, 9-10).

КИНОТЕАТР «ПРОГРЕСС». Украли бомбу (12, 4, 5-50, 7-40, 9-30).

КИНОТЕАТР «ЛУЧ». Исповедь (10, 12, 2, 4, 6, 8, 10).

ДК КИРОВСКОГО РАЙОНА. Радость моя (11-30, 3-30, 5-30, 9-30).

КЛУБ КХЗ. Украинская рапсодия (5, 7, 9).

ДК ШАХТЕРОВ. Тайна двух океанов 2-я серия (3). Четыре шага в облаках (5, 7, 9).

КЛУБ «СТРОИТЕЛЬ». Сейм выходит из берегов (5, 7, 9).

КЛУБ АВТОМОБИЛИСТОВ. Дорога (5, 7, 9).

Кемеровский **ГОРОДСКОЙ САД**
11 и 12 сентября
КОНЦЕРТ
АНСАМБЛЯ ЦЫГАН.
Начало в 7 час. 30 мин. вечера. Касса — с 1 часа дня.

Сибирская экспедиция «Союзмаркштреста»
РЕАЛИЗУЕТ
по безналичному расчету
ГЕОДЕЗИЧЕСКИЕ И МАРКШЕЙДЕРСКИЕ ИНСТРУМЕНТЫ,
бывшие в употреблении:
теодолиты, нивелиры, дальномерные насадки и др.

Школам, техникумам и институтам инструмент передается безвозмездно с баланса на баланс.

Адрес: г. Кемерово-9, ул. Вокзальная, 52-г.

ТРЕБУЮТСЯ:

КЕМЕРОВСКОМУ АВТОРЕМЗАВОДУ срочно — зам. начальника технического отдела, инженер или техник-строитель в окс, формовщики-заливщики, токари, штамповщик-наладчик штампов и прессов, слесари-инструментальщики, шофер-обкатчик, няни-технички в детский сад.

Обращаться: ул. Автозаводская, 1.

ОБЛПСИХОНЕВРОЛОГИЧЕСКОЙ БОЛЬНИЦЕ — старший бухгалтер, делопроизводитель-машинистка, трудинструктор, знающий штукатурно-малярную работу, техник-строитель, коновозчик, прачки.

Обращаться: г. Кемерово, ул. Красная, 16.

Совет народного хозяйства Кемеровского экономического района глубоко скорбит по поводу смерти старейшего работника металлургической промышленности, Героя Социалистического Труда, лауреата Государственной премии, главного механика Кузнецкого металлургического комбината

ЛЮЛЕНКОВА
Ивана Самсоновича

и выражает соболезнование семье и родным покойного.

Коллектив металлургов Кузнецкого комбината, партийный и комсомольский комитеты, завком профсоюза, дирекция комбината с глубокой скорбью извещают о безвременной кончине члена КПСС, старейшего металлурга, Героя Социалистического Труда, лауреата Государственной премии, главного механика комбината

ЛЮЛЕНКОВА
Ивана Самсоновича,

последовавшей 9 сентября с. г., и выражают глубокое соболезнование семье и родным покойного.

АДРЕС РЕДАКЦИИ И ИЗДАТЕЛЬСТВА: г. Кемерово, ул. Трудовая, 64. **ТЕЛЕФОНЫ:** редактора 6-61-54; заместителей редактора 6-70-82 и 6-65-74, приемная 6-69-74, ответственного секретаря 6-68-81, зам. ответственного секретаря 6-65-63, отделов редакции: партийной жизни 6-66-73, отдела пропаганды 6-65-74, советского строительства 6-64-84, промышленности и транспорта 6-67-46 и 6-60-72, угольного 6-69-44, сельскохозяйственного 6-63-02, отдела культуры 6-62-01, информации 6-62-37, отдела писем 6-61-83 и 6-66-52, отдела об'явлений 6-68-72, фотокорреспондента 6-69-74, ночной прием информаций 6-62-37, бухгалтерии 6-67-82, директора типографии 5-59-46.

ОП04257. Типография «Кузбасс», Облполиграфиздат. Тираж 130.000 экз. Заказ № 5460.