Кемеровская областная библиотека
ГАЗЕТНО-ЖУРНАЛЬНЫЙ ФОНД

Пролетарии всех стран, соединяйтесь!

КУЗБАСС

ОРГАН КЕМЕРОВСКОГО ОБЛАСТНОГО И ГОРОДСКОГО КОМИТЕТОВ КПСС, ОБЛАСТНОГО И ГОРОДСКОГО СОВЕТОВ ДЕПУТАТОВ ТРУДЯЩИХСЯ

Год издания 41-й № 204 (10648). | Вторник, 28 августа 1962 г. | Цена 2 коп.

Черной металлургии—неослабное внимание

ПЕРЕДОВАЯ ГАЗЕТЫ «ПРАВДА» ЗА 27 АВГУСТА

Воодушевленные решениями XXII с'езда КПСС, новой Программой партии, советские металлурги вносят достойный вклад в общенародное дело создания материально-технической базы коммунизма. За три года семилетки они дали сверх плана 1,6 миллиона тонн чугуна, свыше девяти миллионов тонн стали, около восьми миллионов тонн проката. Хорошо начали металлурги и четвертый год семилетки. За первое полугодие произведено чугуна примерно на два миллиона тонн, стали на 2,7 миллиона тонн и проката почти на два миллиона тонн больше, чем за такой же период прошлого года.

Маяками черной металлургии по праву называют завод «Запорожсталь», Магнитогорский и Кузнецкий металлургические комбинаты, Днепродзержинский, Запорожский и Ждановский коксохимические заводы. Опыт этих и многих других предприятий, добившихся высоких технико-экономических показателей, — наглядный пример творческого подхода к выявлению и наиболее полному использованию резервов металлургического производства. На предприятиях все шире развивается движение за коммунистический труд, за досрочное завершение заданий семилетки.

Советским людям не к лицу успокаиваться на достигнутом. Потребности народного хозяйства в чугуне, стали, прокате непрерывно растут. Мощный под'ем социалистической экономики требует резкого увеличения производства черных металлов.

Ритмичная и слаженная работа, выполнение суточных, недельных, месячных, а также годовых планов производства металла — вот незыблемые условия успешного завершения советскими металлургами заданий семилетки.

Надо сказать, что за последнее время некоторые местные партийные и хозяйственные органы явно ослабили внимание к работе предприятий черной металлургии. Только этим и можно об'яснить тот факт, что ряд металлургических заводов и рудников не справляется с заданиями.

Законную тревогу вызывает то обстоятельство, что в числе не выполняющих задания оказались крупнейшие металлургические предприятия, такие, как Череповецкий завод Вологодского совнархоза, Новотульский завод Тульского совнархоза, Нижне-Тагильский комбинат Свердловского совнархоза, Ждановский имени Ильича и Макеевский заводы Донецкого совнархоза, завод имени Дзержинского Днепропетровского совнархоза и ряд других предприятий и совнархозов Российской Федерации, Украинской и Азербайджанской ССР. Неудовлетворительно работали некоторые из них и в июле.

В долгу перед страной оказался и ряд предприятий железорудной и марганцевой промышленности. Это в первую очередь относится к рудникам Кузнецкого и Орско-Халиловского металлургических комбинатов, Оленегорского горнообогатительного комбината Мурманского совнархоза, Абаканскому руднику Красноярского совнархоза. В общей сложности они недодали металлургам с начала года десятки тысяч тонн железной руды. Ухудшили работу предприятия трестов «Дзержинскруда» и «Ленинруда» в Кривбассе.

Невыполнение рядом предприятий плана производства черных металлов — это прежде всего результат крупных внутренних неполадок на предприятиях, несоблюдения сроков межзаводских поставок металла и полуфабрикатов. На многих металлургических предприятиях снизилась трудовая и производственная дисциплина, ослаблен уход за оборудованием, допускаются большие простои агрегатов.

Крайне отрицательно на работе предприятий черной металлургии сказываются задержки с вводом в действие новых производственных мощностей. Из-за плохой организации строительства, несвоевременной выдачи проектной документации, неукомплектованности строек технологическим и вспомогательным оборудованием в первой половине этого года на ряде заводов были сорваны сроки ввода в действие новых мощностей.

Невыполнение государственных планов рядом металлургических предприятий и отставание с вводом новых мощностей создают определенные трудности в снабжении важнейших отраслей народного хозяйства металлом. Такое положение нетерпимо.

Местные партийные органы, совнархозы обязаны тщательно рассмотреть положение дел на предприятиях черной металлургии, принять решительные меры к устранению недостатков в их работе, добиться, чтобы каждое предприятие, каждый совнархоз выполняли задания. Особое внимание должно быть обращено на быстрейшую ликвидацию образовавшейся на отдельных предприятиях задолженности по выплавке чугуна и стали, производству проката, труб и кокса, добыче железной и марганцевой руды.

Необходимо усилить борьбу за выполнение принятых коллективами металлургов обязательств в социалистическом соревновании. Надо навести на отстающих предприятиях должный порядок, укрепить трудовую и технологическую дисциплину и уже в ближайшее время добиться значительного снижения простоев доменных и мартеновских печей, конверторов, прокатных и трубных станов, оборудования горнорудных предприятий.

Неотложная задача местных партийных и хозяйственных органов — **обеспечить выполнение заданий по вводу в действие новых производственных мощностей в черной металлургии.** Должны быть приняты все меры к тому, чтобы пусковые об'екты этого года своевременно получили все необходимые строительные материалы и механизмы, кабельную продукцию, основное и вспомогательное оборудование. Следует всемерно усилить **общественный контроль** за ходом капитального строительства в черной металлургии и правильным использованием выделяемых для этих целей материальных ресурсов.

Большую ответственность за своевременный ввод новых мощностей в черной металлургии несут Госплан СССР, Государственный комитет Совета Министров СССР по черной и цветной металлургии, Советы Министров союзных республик и совнархозы. Они должны навести строгий порядок в подготовке и выдаче стройкам проектной документации, в поставках технологического и вспомогательного оборудования.

Нельзя дальше терпеть положения, когда многие заводы систематически срывают сроки поставки оборудования, затрудняя тем самым своевременный ввод в действие об'ектов черной металлургии. Красноярский завод «Сибтяжмаш» не поставил колодцевые краны Ждановскому металлургическому заводу имени Ильича, в результате чего введенный в действие слябинг работает не на полную мощность. Харьковский завод под'емно-транспортного оборудования затянул поставку заводу имени Ильича кранового оборудования, чем создал серьезные затруднения в работе сталеплавильных печей. Плохо поставляет оборудование для черной металлургии Узловский машиностроительный завод Тульского совнархоза.

Уралмашзавод и Свердловский турбомоторный завод еще в первом квартале нынешнего года должны были закончить поставки оборудования для цеха холодной прокатки листа на Череповецком металлургическом заводе. Но это оборудование до сих пор не поступило, и цех в действие не введен. Поставку конвейеров и транспортеров для многих пусковых в этом году металлургических агрегатов срывает Бело-Холуницкий машиностроительный завод Кировского совнархоза. Понимают ли руководители этих предприятий и совнархозов, что они лихорадят важнейшие стройки черной металлургии? Какие меры они принимают, чтобы в самый короткий срок покрыть свой долг? Свердловскому и Кировскому обкомам партии следует со всей строгостью спросить с этих руководителей.

Металлургам предстоит добиться высоких и устойчивых темпов работы агрегатов и цехов в сложных условиях осенне-зимнего периода. Для этого уже сейчас нужно заняться созданием на заводах необходимых запасов металлургического сырья, привести в полный порядок энергетическое и железнодорожное хозяйство, подготовить предприятия к выполнению более высоких заданий по производству металла в будущем году.

Металлурги, как и весь советский народ, воодушевленные новой, беспримерной победой отечественной науки и техники в освоении космоса, приложат все силы к тому, чтобы с честью выполнить установленные задания по производству чугуна, стали, проката, всей металлургической продукции и достойно завершить четвертый год семилетки.

Дневник уборки

По оперативным данным, на 26 августа в области план продажи хлеба государству выполнен на 18,7 процента. Зерновых и бобовых скошено 708.588 гектаров — 70,9 проц. к плану. Обмолочены эти культуры на 521.497 га — 52,2 проц. ко всей посевной площади. Солома собрана с 206.008 га — 20,6 проц., зяби поднято 226.237 гектаров — 17 проц. к плану.

☆ ☆ ☆

По районам и управлениям ход хлебозаготовок, уборки зернобобовых и взмета зяби характеризуется следующими данными (в первой колонке показан процент выполнения плана хлебозаготовки, во второй — косовицы хлебов, в третьей — обмолота ко всей уборочной площади, в четвертой — взмета зяби):

Анжеро-Судженский	36,2	64,1	62,1	23,3
Ижморский	16,2	56,2	55,2	22,0
Юргинский	0,5	77,0	67,4	20,0
Яшкинский	9,7	77,6	73,0	28,2
По Юргинскому управлению	**13,7**	**68,8**	**64,0**	**27,7**
Кемеровский	28,5	88,0	67,6	13,9
Крапивинский	31,2	75,2	54,3	21,2
Топкинский	17,8	73,7	56,3	16,9
По Кемеровскому управлению	**25,2**	**78,1**	**58,7**	**17,1**
Гурьевский	6,5	80,3	49,0	19,4
Л-Кузнецкий	14,3	68,6	39,9	17,2
Промышленновский	5,3	76,8	42,5	14,8
По Ленинск-Кузнецкому управлению	**9,3**	**73,6**	**41,9**	**16,4**
Мариинский	26,2	60,8	54,4	12,8
Тисульский	11,3	54,4	45,1	13,8
Тяжинский	25,8	62,1	30,1	17,2
Чебулинский	28,9	68,4	52,5	15,1
По Мариинскому управлению	**24,0**	**61,6**	**41,7**	**14,8**
Беловский	25,2	71,7	63,2	13,8
Кузнецкий	36,1	79,5	59,5	16,1
Осинниковский	9,5	62,0	50,0	11,1
Прокопьевский	18,3	79,4	53,4	13,7
По Прокопьевскому управлению	**23,3**	**74,7**	**58,0**	**13,8**

☆ ☆ ☆

В последние дни все явственнее проступают признаки осени с ее дождями и ветрами. Это не может не вызвать у хлеборобов тревоги за неубранные хлеба, особенно за те, которые еще стоят на корню. Не скосить их буквально в ближайшие 3—4 дня — значит допустить потери зерна.

На корню еще 283.612 гектаров. Задача состоит в том, чтобы как можно быстрее уложить их в валки и таким путем уберечь от осыпания на корню. Срез хлебов — главная задача на ближайшие дни.

Не менее важно всемерно форсировать засыпку семян и вывозку зерна государству.

Между тем на токах совхозов и колхозов скопилось много зерна, которое подлежит немедленной сдаче государству или засыпке на семена. В самом деле, на 26 августа намолочено почти 430 тысяч тонн зерна. Из них государству сдано 61.863 тонны, на семена — 102.125 тонн. Таким образом, на токах лежит без движения почти 266 тысяч тонн хлеба.

Нельзя ни на минуту забывать, что продажа хлеба государству — первая заповедь хлеборобов. И эта заповедь должна быть выполнена с честью.

В ОБКОМЕ КПСС

Об инициативе железнодорожников станции Кемерово и коллективов железнодорожных цехов коксохимического завода и Кемеровской ГРЭС.

Коллективы станции Кемерово, железнодорожных цехов Кемеровского коксохимического завода и Кемеровской ГРЭС, работая по методу ст. Антрацит, добились в первом полугодии сокращения простоя вагонов под погрузкой и выгрузкой на 0,6 часа, значительно снизили остатки неразгруженных вагонов.

Сейчас железнодорожники решили за счет лучшего использования механизмов, четкой согласованности в работе и своевременной информации о подходе грузов обеспечить разгрузку прибывающих вагонов только в срок и досрочно, сократить простои каждого вагона под грузовой операцией не менее чем на полчаса. Они призвали всех железнодорожников Кузбасса и работников промышленности и строительства развернуть соревнование за ускорение оборачиваемости вагонов, добиться, чтобы в Кузбассе не было ни одной станции и под'ездного пути, не выполняющих норму простоя вагонов.

Бюро обкома КПСС одобрило эту инициативу и обязало совнархоз, облсовпроф, горкомы и райкомы КПСС, первичные партийные организации железнодорожных станций и под'ездных путей промышленных предприятий и строек обеспечить широкое распространение начинания кемеровчан.

Обкому ВЛКСМ поручено усилить борьбу комсомольских организаций с бесхозяйственностью в использовании подвижного состава, улучшить работу контрольных постов и комсомольских штабов, сосредоточив их внимание на устранении перепростоя вагонов.

Редакции областных, городских и многотиражных газет обязаны широко освещать опыт работы коллективов железнодорожных станций и под'ездных путей предприятий и строек по ускорению оборачиваемости вагонов.

———

ХЛЕБА УБРАНЫ, ЗЯБЬ ЕСТЬ

Механизаторы и полеводы совхоза «Северный» в этом году, как никогда, дружно и организованно убирают урожай.

К 17 августа все зерновые были уложены в валки, а сейчас завершается обмолот на последних гектарах.

Особенно отличился коллектив первой фермы. Здесь 25 августа закончены обмолот зерновых и взмет зяби под весь яровой клин будущего года. Вот что значит вести уборку комплексно!

Коллектив совхоза полным ходом ведет силосование. Для уборки картофеля подготовлена и выведена на исходные рубежи вся техника. Есть полная уверенность, что и картофель будет убран в самые сжатые сроки и без потерь.

Н. КАСЬЯНОВ.

ТРУДНЫЙ ЭКЗАМЕН

● ЕЛЫКАЕВСКИЙ СОВХОЗ ЗАКОНЧИЛ УБОРКУ ЗЕРНОВЫХ.
● КОМПЛЕКС В ДЕЙСТВИИ: ЗА ОБМОЛОТОМ ИДЕТ СБОР СОЛОМЫ И ВЗМЕТ ЗЯБИ.
● ПЛАН ХЛЕБОСДАЧИ БУДЕТ ВЫПОЛНЕН!

Хороши поля в Елыкаевском совхозе! Чистые, с аккуратными скирдами на краях, с полосками черной зяби. Смотришь на эти поля, и сразу чувствуется, что здесь поработали настоящие хозяева земли.

Меньше чем за месяц механизаторы совхоза сумели убрать 9.644 гектара зерновых. На большой площади они собрали солому. Засыпав в закрома государства 1.400 тонн зерна, совхоз продолжает выполнять свою первую заповедь перед государством.

Опыт елыкаевцев поучителен. В начале жатвы они допустили серьезный просчет, упустили несколько лучших дней для косовицы гороха и озимой ржи. Их поправили. И они сумели быстро перестроиться, взяли четкий курс на комплексную уборку, выдержали трудный экзамен.

☆ ☆ ☆

На совещании передовых механизаторов, которое проходило как раз в те памятные дни, коммунисты совхоза предложили закончить уборку зерновых не к первому сентября, как предусматривалось по рабочему плану, а к 20—25 августа. «Не уходить с поля, не перевыполнив нормы», — так решили коммунисты. Комбайнер Григорий Шагавалеев взял обязательство подобрать валки комбайном «С-6» не с 300, а с 350 гектаров. Пересмотрели свои обязательства другие механизаторы.

И штурм начался. Из двухсот с лишним членов партийной организации совхоза в поле выехало больше половины. Вместе с передовыми механизаторами они стали правофланговыми жатвы, на которых равнялась вся масса комбайнеров, машинистов жаток и трактористов.

В личном примере видят, прежде всего, свою силу елыкаевские коммунисты. На девятой ферме, например, высокий темп косовицы взяли с первых же дней тракторист Василий Носков, комбайнеры Ахмет Шамсутдинов, Иван Тепляков, Таймураз Махумодеев. Не было дня, чтобы они в полтора—два раза не перевыполняли норму. А там, где хорошо поработали коммунисты, больших успехов добились все механизаторы. Не найти на ферме такого лафетчика, тракториста или комбайнера, который убирал бы в день меньше 13—20 гектаров. Это и Владимир Ипполитов, и Незаметдин Комалдинов, и Николай Журавлев, и многие, многие другие.

За пятнадцать дней шестью жатками было скошено 1.400 гектаров хлебов. 13 августа ферма первой в совхозе закончила косовицу, а 23-го — обмолот валков.

Широко развернулось соревнование, каждый день приносил новые рекорды. И вот результат: тракторист Тарасенко и лафетчик Валеев скосили своим агрегатом за семнадцать дней 555 гектаров, Воробьев и Чомов — 450, машинист безлафетной жатки Литвинский — 343.

Косовица зерновых закончена в совхозе 15 августа.

☆ ☆ ☆

Первый успех совхоза об'ясняется не только тем, что здесь своевременно и правильно оценили тревожную обстановку, создали настоящее трудовое напряжение. Есть, по крайней мере, еще три рычага, которые ускорили темпы жатвы.

Главный из них, безусловно, — раздельный способ уборки. В этом году ни одного гектара не было взято прямым комбайнированием.

Сейчас, когда обмолачиваются последние валки, руководители совхоза прикинули, что при прямом комбайнировании за это же время можно было убрать только половину зерновых...

Групповой метод работы — это второй и не менее важный рычаг. На всех полях совхоза, больших и малых, не увидишь работающих в одиночку комбайна или жатки. Повсюду два — три агрегата.

И группы здесь составлялись не механически, а с вдумчивым, серьезным подходом. Комбайны одной марки ставятся только на одну полосу. Это значительно облегчает ремонт и обслуживание. Елыкаевский совхоз — хозяйство молодое, и нынешняя жатва — его первый серьезный экзамен. В совхозе много молодежи. Немало и опытных, знающих механизаторов. Из их числа и назначался в каждой группе старший комбайнер или тракторист. На первой ферме, например, шесть комбайнов разбиты попарно. Давид Гармольта, механизатор с тридцатилетним стажем, работает на одной полосе с новичком Владимиром Кошкиным, Максим Корчуганов — с Леонидом Торгунаковым...

И так на всех фермах. Поэтому не случайно, что в совхозе средняя дневная выработка на каждый из 42 комбайнов не ниже десяти гектаров, а в иные дни достигала двадцати.

Комплексное ведение уборочных работ — это третий рычаг елыкаевских хлеборобов.

Едва просохли первые валки, как на поля вышли подборщики. Вслед за ними потянулись тросовые и толкающие волокуши, стогометы. В совхозе создано шесть механизированных звеньев по уборке соломы. В каждое из них, кроме волокуш и стогомета, входят еще и конные грабли. Это улучшает качество.

Сейчас солома собрана с трети обмолоченных площадей. На полях зачернели полоски зяби. Тракторы не простаивают ни часа. Отцепив комбайн, тракторист берет на крюк плуг и пашет зябь.

☆ ☆ ☆

Многие месяцы механизаторы совхоза волновались, сколько даст то или иное поле, на какой урожай можно нынче рассчитывать. И вот вчера с полей совхоза исчезли последние валки.

...Лидия Антоновна Беляева ведет свой степной корабль, с волнением чувствуя, как в бункер бьет тугая струя зерна: с этого поля можно взять по 20 ц с гектара.

Еще один последний круг, и можно считать, что зерновые на третьей ферме убраны вовремя, без потерь. Так, в крайнем случае, может сказать Беляева о себе и о своих товарищах по труду.

Хозяйкой степного корабля называют ее в совхозе. Вот уже двенадцатый раз выехала Л. А. Беляева на жатву и снова, как и прежде, добилась очень хороших успехов. Нынче она убрала своим стареньким, собственными руками отремонтированным комбайном «С-6» без малого 400 гектаров хлебов.

Тракторист Петр Ходонов, штурвальный Михаил Буров так же, как и комбайнер, день и ночь не уходили в эти штурмовые дни с поля, «добивая» последние гектары хлебов.

А неподалеку от этого агрегата, на другом поле, еще два комбайна ходко ведут подборку валков. Это машины Василия Вершинина и Александра Беляева. Они ненамного отстали от Лидии Антоновны, всего лишь на несколько гектаров. Но наверстать уже нельзя: комбайны заглатывают последние хрустящие валки...

Но спешить все равно надо: комбайнеры решили обмолотить все, что осталось в поле. И последний день жатвы они ознаменовали выполнением двух норм!

Такая же выработка и у других лучших комбайнеров совхоза — С. Гулевича, П. Романтеева, Г. Шагалеева и многих других механизаторов. Только в этот день они обмолотили 600 гектаров хлебов. С каждого гектара получено в среднем по 12 центнеров зерна.

Елыкаевцы с честью держат свое слово: сдать государству 2.300 тонн хлеба.

Ю. ШЕБАЛИН,
спец. корр. «Кузбасса».
Кемеровский район.

НА СНИМКАХ: вверху — Лидия Антоновна БЕЛЯЕВА ведет подборку валков; слева — тракторист С. ЗАРИПОВ и комбайнер А. КАЛИНИН начали уборку кукурузы. С первых же дней они скашивают по 10—12 гектаров вместо восьми по норме.

Фото **В. Кафо.**

ПОДВИГ БЛИЗ СТАНЦИИ „ЖАТВА“

18 тысяч гектаров пшеницы скошено и обмолочено за 150 часов

Труженики Новоуральского совхоза за 150 часов скосили, подобрали и обмолотили хлеба на площади почти в 18 тысяч га!

Уборка урожая велась по технологии, разработанной Сибирским научно-исследовательским институтом сельского хозяйства в содружестве с коллективом совхоза.

☆ ☆ ☆

Новая стальная магистраль с полустанком «Жатва» проходит среди массивов новоуральской пшеницы. И надо же было случиться, что жатву хлебов работники совхоза начали в те самые минуты, когда Андриян Николаев и Павел Попович вышли на общую орбиту в групповом космическом полете. А к моменту возвращения героев на Землю хлеба уже были скошены. За 80 последующих рабочих часов вся пшеница — около миллиона пудов — перекочевала с полей на тока!

Управиться с зерновыми «потемнжбекски» за 7—9 дней можно и в Сибири — это новоуральцы доказали!

Опыт южан в групповом использовании техники бесспорно помог сибирякам.

Но в технологию уборки они внесли свое, новое. Известно, что в отличие от юга в совхозах Сибири не хватает механизаторских кадров, а посевные площади гораздо больше. В Новоуральском совхозе на 40 тысячах гектаров пшеницы — всего около 200 человек, управляющих машинами. Чтобы провести страду в считанные часы, совхозу требовалась дополнительно одна тысяча рабочих, в том числе 300 механизаторов.

Труженики совхоза в содружестве с Сибирским научно-исследовательским институтом сельского хозяйства разработали особый план проведения жатвы. Он заключается в том, чтобы одни и те же люди последовательно вели массовую уборку сначала на жатках, затем на комбайнах, тракторах, силосных агрегатах и т. д.

Предварительно совхозные умельцы научились в совершенстве управлять любой машиной.

Битва началась с четвертого отделения, где подоспело около 3 тысяч гектаров пшеницы, 70 режущих аппаратов выстроились вдоль волнующегося от ветра желтого зернового моря. Лица механизаторов были торжественны.

По сигналу буквально лавиной двинулись комбайны «СК-3». На флангах, обгоняя их, ринулись вперед скоростные жатки. Их было всего две, но если мощные «СК» брали своим широким захватом, то эти — 20-километровой скоростью! Вскоре все машины скрылись за горизонтом, а за ними осталось скошенное поле.

Дружно справившись с одним массивом, механизаторы перешли на другой, затем на третий...

Такую же картину можно было наблюдать на подборе и обмолоте валков. В ходе уборки над агрегатами не раз взлетали березовые вешки — сигналы неисправности. И тогда на выручку спешили мастера-наладчики на тележках, прицепленных к трактору «Беларусь». Считанные минуты, и агрегаты снова начинали работу. Аварийных команд было немного. Но они всегда находились в нужную минуту в нужном месте.

Можно назвать десятки имен героев жатвы. Семья старейшего тракториста Сибири Ивана Мировенко выставила, например, четырех механизаторов — мастеров на все руки. Виктор Лоц и его жена Анна в эти памятные часы подобрали и обмолотили пшеницу с 300 гектаров. Не отстали от них два брата Виктор и Владимир Вайнеры. Нельзя было не залюбоваться косовицей Григория Кайдаша и Николая Коровкина. Но главный итог — в коллективной победе. Среднедневная выработка на каждую из 130 жаток составила по 33,5 гектара, а на каждый комбайн, которые были быстро перелажены с косовицы на обмолот, по 30 гектаров!

После кратковременного отдыха механизаторы с помощью могучей техники начнут очистку полей от соломы.

Затем наступят такие же циклы массового взмета зяби, уборки силосных культур и так далее. И все это сделает небольшой отряд замечательных умельцев — людей, в совершенстве владеющих всеми видами сельскохозяйственной техники.

В. ЛОБОДА,
корр. ТАСС.
Совхоз «Новоуральский».
Омская область.

Закончился VI с'езд советских кооператоров

МОСКВА, 25 августа. (ТАСС). Сегодня в Большом Кремлевском дворце состоялось заключительное заседание VI с'езда уполномоченных потребительской кооперации СССР.

Оглашаются результаты проходивших накануне выборов руководящих и контрольных органов Центросоюза. В совет Центросоюза избрано 100 человек, в правление — 17 человек, в ревизионную комиссию — 7.

Председателем правления Центросоюза с'езд избрал А. П. Климова, председателем ревизионной комиссии — Н. П. Сидорова.

С'езд единодушно принимает постановление по отчету правления Центросоюза и о задачах потребительской кооперации по выполнению решений XXII с'езда КПСС, а также постановление об изменениях и дополнениях в уставах организаций потребительской кооперации. Утверждается баланс Центросоюза.

С большим под'емом делегаты с'езда принимают письмо Центральному Комитету КПСС и Совету Министров Союза ССР.

Делегаты с'езда единодушно принимают обращение к кооператорам мира.

После этого VI с'езд уполномоченных потребительской кооперации СССР об'является закрытым.

12-й номер журнала „Коммунист"

Вышел из печати очередной, 12-й номер теоретического и политического журнала ЦК КПСС «Коммунист».

Номер открывается статьей Первого секретаря Центрального Комитета Коммунистической партии Советского Союза, Председателя Совета Министров СССР Н. С. Хрущева «Насущные вопросы развития мировой социалистической системы». В ней дана развернутая характеристика новой ступени развития экономического сотрудничества социалистических стран, ставятся проблемы международного разделения труда, кооперирования и координации производства, дальнейшего укрепления материально-технической базы стран — участниц Совета Экономической Взаимопомощи, показано международное влияние хозяйственных успехов социализма.

В статье подчеркивается важное значение для укрепления мировой социалистической системы Московского совещания первых секретарей Центральных Комитетов коммунистических и рабочих партий и глав правительств стран — участниц СЭВ, состоявшегося в июне 1962 года. В статье развиваются ленинские идеи о будущем сотрудничестве социалистических народов в виде единого мирового кооператива, где хозяйство будет вестись по общему плану, раскрывается великая общность политических целей и интересов стран социализма, основанная на гранитном фундаменте марксистско-ленинского учения и принципов пролетарского интернационализма.

«Дальнейшее укрепление мировой социалистической системы, — пишет Н. С. Хрущев, — **совершенствование политических и экономических взаимоотношений между странами социализма, будучи могучим ускорителем экономического развития социалистических стран, еще больше умножит силу воздействия социализма на ход событий во всем мире и тем самым внесет огромный вклад в дело социального прогресса всего человечества».**

В журнале опубликована редакционная статья «Гений советского народа», посвященная беспримерному групповому полету советских космических кораблей «Восток-3» и «Восток-4». Напечатаны статьи: **М. Нечкиной и П. Жилина** — «Бессмертная эпопея» (к 150-летию Отечественной войны 1812 года), **С. Хейнмана** — «Создание материально-технической базы коммунизма и научно-техническая революция», **А. Арзуманяна** — «Классовая структура современного буржуазного общества».

Раздел «Идеологическая работа и жизнь» начинается изложением постановления Центрального Комитета КПСС **«О мерах по улучшению руководства развитием художественной кинематографии».** В постановлении отмечено, что за последние годы достигнут заметный под'ем советской художественной кинематографии. Вместе с тем вскрыты крупные недостатки в ее развитии и намечены меры по их устранению. «Необходимо добиваться, — говорится в постановлении, — чтобы на экраны выпускались высокохудожественные, разнообразные по тематике, жанрам и стилю кинофильмы, правдиво воссоздающие исторические завоевания народа под руководством партии в борьбе за победу Великой Октябрьской социалистической революции и построение социализма в нашей стране, ярко отображающие героические подвиги советских людей в строительстве коммунизма и борьбу партии и народа со всем тем, что противодействует строительству коммунистического общества.

Советская кинематография призвана силой своего идейно-художественного воздействия воспитывать трудящихся в духе принципов морального кодекса строителя коммунизма, вести непримиримую и беспощадную борьбу против буржуазной идеологии, против тунеядства, недобросовестного отношения к труду, нарушения норм и правил социалистического общежития, всяческих проявлений бесхозяйственности, бюрократизма — всего того, что наносит ущерб интересам Советского государства, нашего социалистического общества».

Идеологической работе посвящены также статьи: секретаря ЦК КП Украины **А. Скабы** — «Воспитывать трудящихся на великих идеях марксизма-ленинизма», **В. Щербины** — «Литература и духовное развитие личности».

Под рубрикой «Капитализм без прикрас» помещены статьи: **М. Баглая** — «Наступление на права народа под флагом антикоммунизма», **С. Остроумова, С. Панченко** — «Преступность — тень капитализма», **В. Михеева** — «Боннские колонизаторы».

В журнале напечатаны также рецензии, письма читателей и другие материалы.

В КОЛЛЕКТИВЕ железнодорожного цеха КМК добрая слава идет о членах экипажа тепловоза Борисе Александровиче Рыбакове и Зинаиде Яковлевне Глушаковой. Это старейшие железнодорожники предприятия. Зинаида Яковлевна пришла в цех во время войны.

В совершенстве овладев новой техникой, экипаж локомотива добился замечательных успехов: он постоянно перевыполняет сменное задание, в образцовом порядке содержит технику.

На снимке: З. Я. Глушакова и В. А. Рыбаков.

Фото В. Сизова.

Работать без второгодников

СОБРАНИЕ АКТИВА КЕМЕРОВСКОЙ ГОРОДСКОЙ ПАРТИЙНОЙ ОРГАНИЗАЦИИ

Можно и нужно работать без второгодников — эту мысль высказывали многие ораторы, выступавшие на собрании городского партийного актива в Кемерове. В своем докладе секретарь городского комитета партии т. Навасардянц привел цифры, которые накануне нового учебного года не могут оставить спокойными ни школы, ни партийные организации, ни родителей. По итогам весенних экзаменов, в городе из 59,5 тыс. учащихся 2.859 оставлены на второй год, 1.113 получили осенние переэкзаменовки.

Брак в педагогической работе нанес большой материальный и моральный ущерб. На деньги, затраченные на обучение второгодников, можно было бы построить хорошую школу на 920 ученических мест. Еще больший ущерб нанесен второгодничеством ребячьим душам, семьям учащихся.

Среди некоторой части учителей, руководителей школ города бытует мнение, что второгодничество — явление в жизни школы неизбежное, а между тем опыт Липецкой области, Ленинграда, Ростова-на-Дону, опыт многих учителей Кузбасса свидетельствует — работать без второгодников можно.

В школе № 19 двадцать учителей кончили занятия с полной успеваемостью, в первой школе — десять. В педагогических коллективах выросло большое число подлинных мастеров педагогического труда, творческое отношение которых к делу, постоянное стремление к новому, передовому позволяет добиваться замечательных успехов.

Докладчик подробно остановился на работе отдельных школ, преподавателей.

В преодолении второгодничества и усилении воспитательной работы большую помощь школам должны оказать общественность и семья. В городе есть примеры хорошей помощи школам. Общественные организации коксохимического завода, контролируя учебу и поведение детей рабочих, делают полезное дело. Неплохо работают детские секторы при клубах коксохимического завода, азотнотукового, «Строитель». Но в целом по городу руководители многих предприятий не знают и не хотят знать, какие трудности испытывают педагогические коллективы подшефных им школ. Недостаточен контроль большинства партийных и профсоюзных организаций за воспитанием детей в семье.

Заведующий внештатным отделом школ горкома партии т. Лопушной рассказал, как многое может сделать родительский комитет, созданный на предприятии. Создали такой комитет на метизном заводе и убедились, что круг деятельности его очень обширный, включает и заботу о лекциях для родителей, контроль за успеваемостью детей.

Тов. Лопушной критиковал руководителей предприятий, бессердечно относящихся к судьбам подростков. Бездушно отнеслись к подросткам, направленным в рабочие коллективы для воспитания, заведующий магазином № 2 т. Бобрицкий, бывший директор мясокомбината т. Налитов и др.

О том, как благотворно сказывается дружба с рабочими на поведении и учебе детей, рассказала член бригады коммунистического труда завода «Карболит» т. Малыхина. В одном из классов школы № 43, с которым два года назад начала соревноваться и дружить бригада, не успевала половина учащихся. Теперь в этом классе есть и отличники, все ребята переходят из класса в класс, и только одного парнишку еще не удалось подтянуть — он иногда получает двойки.

— Но мы справимся и с ним, — заверила тов. Малыхина.

— 700 передовых учителей города, собравшиеся на слет в конце учебного года, заявили: мы можем работать без второгодников, — сказал заведующий гороно т. Новиков. — Успеваемость по городу растет, и только в школах Рудничного района она остается очень низкой. Почему? Здесь партийные организации мало занимаются работой школ. Если в других районах города вопросы воспитания детей, работа школ обсуждались на партийных активах, сессиях райисполкомов, то руководители Рудничного района к школам проявляют непонятное равнодушие.

На собрании актива затрагивались вопросы работы классного руководителя, воспитания детей в семье.

С речью на собрании выступила секретарь областного комитета партии т. Кузьмина.

Э. СУВОРОВА.

ЗАКАЗЧИК ДОВОЛЕН

Наша фабрика перешла на новые формы обслуживания населения. Мы не ждем, когда к нам придут заказчики. Организовано широкое обслуживание тружеников села Прокопьевского и Беловского районов. Выезд в сельскую местность ведется по графику. Закройщики везут в село лучшие материалы, журналы мод, модели новой одежды. Заказы выполняются с одной примеркой. Это позволяет ускорить изготовление вещей. Ежемесячно фабрика обслуживает 400—600 тружеников села.

Такая же работа ведется и на предприятиях, шахтах города, в молодежных общежитиях. Мастера-швейники ходят также по домам. Закройщиков нашей фабрики можно встретить во многих магазинах города. За последнее время фабрика широко организовала пошив полуфабрикатов.

М. ЛИПОВЦЕВА,
инженер производства Киселевской фабрики индпошива.

НЕУДАЧЛИВЫЙ ПЕРВЕНЕЦ

НОВЫЙ ДОМ ШАХТЕРА

Первое и пока единственное серьезное предприятие крупнопанельного домостроения в «Кузбассшахтострое» — это Полысаевский завод. Он построен на границе Беловского и Ленинск-Кузнецкого районов и призван обслуживать оба эти города.

Пусть товарищи, отвечающие за судьбу завода, не посетуют на нас, если, говоря об их работе, мы собьемся с «академического» тона. Об этом без гнева невозможно писать! **Пятый раз наша газета критикует дела на заводе, четыре раза мы получали гладенькие отписки из комбината и укса совнархоза, а на заводе ничегошеньки не меняется!**

Завод существует с марта этого года — шесть месяцев. За **полгода после пуска точно такой же «35-тысячник» в Новокузнецке дал четыре 80-квартирных дома.** Через 7 месяцев он почти вышел на проектную мощность.

Бригада каменщиков тов. Иванского из треста «Кемеровожилстрой» за 6 месяцев **по кирпичику** сложила один 80-квартирный дом, два 40-квартирных и столовую, которая приравнивается к 30 квартирам.

А Полысаевская «гора» родила «мышь»: **полдома в Ленинске-Кузнецком да полдома в Беловском районе.** У вас уши не горят от таких сопоставлений, товарищи полысаевцы?

36-квартирный дом в Ленинске-Кузнецком строится с 15 июля — еще не подведен под крышу. Безалаберной поставкой изделий завод довел прославленную коммунистическую бригаду монтажников тов. Скогорева до того, что она едва выполняет план. В Колмогоровском бригадир тов. Соловьев в мае 1962 года уверенно брал обязательство: по дому в месяц. До сих пор не закончил первый дом только потому, что на площадку везут не то, что нужно бригаде, а то, чего хочет левая нога руководителей завода. Можно себе представить состояние монтажников, которых так грубо, с размаху посадили в лужу.

Что в конце концов творится на Полысаевском заводе? Почему проваливается хорошая программа, намеченная комбинатом, — смонтировать в 1962 году 13 первых крупнопанельных домов общей площадью 23.723 квадратных метра?

Недавно это предприятие отобрали у треста «Беловошахтострой» и передали специализированному тресту стройиндустрии — «Кузбассжелезобетону». Мера правильная, разумная. Как обычно делается, фонды на материалы остались за старым «хозяином» — «Беловошахтостроем». Но сейчас его управляющий тов. Вольф держит завод на голодном пайке. То и дело случаются перебои с арматурой, с цементом. Слов нет, с материалами в комбинате трудно, но нельзя же выходить из положения за счет единственного крупнопанельного завода. Недальновидно, не по-хозяйски это!

Строители говорят: «Нет на свете ничего более постоянного, чем временные сооружения». Водопровод на Полысаевском заводе построен по временной схеме. Его «прицепили» к Полысаевскому поселку. И нехватка воды стала сто первым бедствием завода.

Руководители комбината, учитывая горький опыт Кемеровского «140-тысячника», издали в свое время приказ: до 1 августа подготовить 10 фундаментов для крупнопанельных домов. Тресты «Беловошахтострой» и «Ленинскшахтострой» (управляющий тов. Ялевский) подготовили только три.

Хочется сказать и о самих руководителях завода — тт. Беляеве и Ровинском, начальнике производственного отдела тов. Кравцове и секретаре партбюро т. Новикове.

Не в обиду вам, товарищи, пусть будет это сказано: на вашем заводе часто вспоминаются слова Михаила Кольцова: «У нас даже октябренок может толково, с аргументами об'яснить, почему именно он рвет штанишки». Уж очень любите вы вскрывать «об'ективные причины», бичевать вышестоящее начальство. И при этом порой забываете, что непосредственно отвечает за ваш завод не тов. Воробьев, начальник комбината, а прежде всего вы сами.

Кто виноват, например, в безобразных баррикадах панелей на складе готовой продукции? Лежит здесь до 2.000 кубометров железобетона. Вперемешку — брак и годные панели, которые потребуются не скоро, и те, которые строители с руками оторвут. Лежат друг на друге, под громадной нагрузкой. Многие поломались. Душа болит при этом зрелище народного добра, загубленного равнодушными людьми.

Говорят, на складе осели несущие колонны — мостовой кран не может ходить. Спрашивается, кто должен добиваться, чтобы строители исправили свой брак? Да если бы тов. Беляев по-настоящему болел за свой завод, он всю область на ноги поднял бы.

На заводе все понимают, что главная задача сейчас — **разгрузить склад,** рассортировать панели и после этого **наладить комплектацию домов.**

Чтобы освободить склад, нужен кран на автоходу. Говорят, просили у т. Вольфа, обещал месяц назад и до сих пор не дал. Мы, тов. Беляев, беседовали со вторым вашим потребителем, тов. Ялевским из «Ленинскшахтостроя». Он сочувствует заводу и мог бы помочь вам. Но вы об этом не знаете, потому что в Ленинске-Кузнецком, у тех, кто монтирует жилье из ваших панелей, никто с завода не побывал.

Завод сейчас в глубоком прорыве. Нужно, чтобы трест «Кузбассжелезобетон», технический отдел «Кузбассшахтостроя» взяли его под самый неослабный контроль.

И еще один вопрос. Все на заводе в один голос говорят: дайте керамзит! Он и сейчас нужен, а для перехода на однослойные панели необходим позарез. О плачевной судьбе ленинск-кузнецкой керамзитной установки, о ведомственной войне вокруг нее между кирпичным заводом и трестом «Ленинскшахтострой» «Кузбасс» неоднократно писал. Но факт остается фактом: **построенная в 1960 году керамзитка по существу еще не дала продукции.** Сколько раз ее останавливали и зажигали снова!

Странную позицию занимает управление «Промстройматериалов» (начальник отдела местных стройматериалов тов. Андреев). Керамзитка недостроена, она получает то же сырье, которое идет для кирпича (содержание опилок — 25 проц.). Чтобы приготовить шихту, нужную для керамзита, необходима отдельная технологическая нитка. Иначе хорошего качества не получишь. Денег на эту нитку управление не выделило. В то же время некоторые работники управления, приезжая в Ленинск-Кузнецкий, остужают и без того еле тепленький энтузиазм местных руководителей: керамзит-де из тамошних глин не получится, так, мол, ученые говорят. Нам трудно, конечно, спорить с учеными. Но вот что говорят люди, сумевшие освоить производство керамзита в Кузбассе.

ДОЛЖНА БЫТЬ ЦЕЛЬ!

Интервью с Д. БЕЛЬТИКОВЫМ, начальником мысковской керамзитовой установки

Сейчас уже ни для кого не новость, что керамзит является одним из самых лучших заполнителей. Физико-механические свойства керамзита (особенно прочность и легкость) делают его незаменимым материалом в стройиндустрии.

Наша мысковская установка работает около трех лет. Даем мы более 10 тысяч кубометров керамзита в год. В среднем об'емный вес его — 400, что вполне устраивает наших потребителей — Абагурский завод железобетонных изделий, Междуреченский завод крупнопанельных деталей.

Учитывая, что наша работающая установка — единственная в Кузбассе, мне хотелось бы дать несколько советов всем, кто занимается технологией этого материала.

Надо сказать, что получить керамзит и легко, и трудно. Легкость об'ясняется простотой оборудования и малочисленностью стадий. Трудность же заключается в том, что здесь нет мелочей — малейшее изменение режима резко сказывается на качестве продукта.

Вот наша технология. **Шихту мы готовим из 83 процентов глины и 17 процентов опилок. Влажность шихты — 18—19 процентов (то есть при смешении компонентов мы совершенно не добавляем воды).**

После продавливания массы через решетку заготовки гранул в течение 10 минут проходят восьмиметровый сушильный барабан, температура в котором поддерживается в пределах 300—350 градусов. **Подсушка — важная стадия. Если гранулы-заготовки будут влажными, то после обжига вместо керамзита получится щебень. Сам обжиг проходит во вращающейся печи в течение 20 минут при начальной и конечной температурах — 900 и 1.500 градусов.**

Наиболее ответственным в технологии является, конечно, обжиг керамзита. Здесь каждая «мелочь» имеет значение. Между прочим важно, чтобы мазут поступал в форсунку уже подогретым до 90 градусов. Остальное зависит от опыта и квалификации факельщика. Конечно, на все случаи технологических крайностей рецептов не напасешься. Нужно примениться к местным условиям, отнестись к делу серьезно, ответственно. И мы не принимаем всерьез ссылки некоторых товарищей на отдельные «об'ективные» трудности.

В Ленинске-Кузнецком, например, говорят, что у них плохие, не пригодные для керамзита глины. Неправда. **Мы получали из этих глин очень приличный керамзит.** Понятно, при пуске установки будут трудности (а когда их не бывает!), но ведь их можно ликвидировать. **Нужно только запустить установку, а потом уж отрабатывать режим. Важно, чтобы кто-то отвечал за это дело и по-настоящему загорелся им.**

Мы со своей стороны можем помочь при пуске ленинск-кузнецкой керамзитки, можем послать своих лучших специалистов.

В заключение хотелось бы сказать, что у нас скоро вступит в строй керамзитовый завод производительностью 100 тыс. кубов в год. В начале будущего года должен пойти «большой керамзит». И он пойдет — потому что мы хотим этого.

☆ ☆ ☆

Вспоминается 1958—1959 годы. Какой жалкой была тогда база крупнопанельного строительства в Кузбассе: несколько кассетных полигончиков — вот и все. Но они, эти кассеты, сослужили хорошую службу. На них строители отработали технологию изготовления и монтажа панелей. И во многом благодаря этому удается сейчас довольно успешно осваивать большие крупнопанельные комбинаты... Появятся и в «Кузбассшахтострое» такие комбинаты, вырастет у него огромный керамзитовый завод в Мысках. Вот почему особенно важно на полную мощность использовать сейчас то, что уже имеется.

А. ЗАВГОРОДНИЙ, К. КОРОЛЕВ, А. НИКИТИН — выездная редакция «Кузбасса».

КУЗБАСС

На пусковых стройках

На-гора уже 34.700 тонн!

Механизаторы «Полысаевской-2» штурмуют 50-тысячный рубеж

В феврале нынешнего года коллектив шестого участка шахты «Полысаевская-2» побил всекузбасский рекорд. За месяц им было выдано 32.480 тонн угля.

Но горняки прекрасно понимали, что из комбайна выжато далеко не все. Теперь они решили доказать это.

В обращении к горнякам треста «Ленинуголь» шахтеры шестого заявили, что пределов в повышении производительности труда нет, и рассказали о вскрытых резервах. Раньше, например, комбайн в течение суток работал около 7 часов, а простаивал 10. Почти целая смена уходила на подготовку лавы. Чтобы сократить простои, поднять производительность, горняки пересмотрели график организации труда.

Участок разрабатывает Красногорский пласт. Мощность его 2,3 метра, угол падения 7 градусов. Уголь средней крепости, с прослойками глинистого сланца. Длина лавы 140 метров. Выемка угля производится комбайном «Донбасс-1» с захватом 1,65 метра.

До августа работа велась в три смены. За это время горняки успевали делать один цикл. Почти полторы смены уходило на ремонтно-подготовительные операции. Чтобы полнее загрузить машину, перешли на четырехсменную работу, организовали еще одну бригаду. И кроме этого, если раньше на смену выходило 12 человек, то теперь 20. При таком увеличении численности рабочих угля стало добываться в три раза больше, чем прежде.

Каждая бригада выполняет все операции производственного цикла. Две из них занимаются подготовкой и две — выемкой угля. Это позволяет давать по 2 цикла в сутки. А иногда и больше. Например, 16 августа было взято два с половиной цикла.

Коллектив шахты «Полысаевская-2» соревнуется с горняками шахты им. Кирова. Недавно соседи приезжали для подведения итогов соревнования за полугодие. Горнорабочий тов. Клименко, побывав в восьмой лаве, заявил на общем собрании:

— Пожалуй, невозможно трудиться слаженнее и упорнее, чем это делают товарищи с шестого участка.

Первым о большом угле рапортовал коллектив бригады Абзала Демухамедова. Радостно было слышать, что 10 августа комбайнер Григорий Филиппович Сосонный подрубил за 6 часов 650 тонн угля.

Поздравив победителей, бригадир Петр Карпов посоветовался с комбайнером Фахрамуром Валиевым и рабочими. Бригада приняла решение обойти Демухамедова. Через три дня все узнали, что П. Карпов и его товарищи выдали на-гора 670 тонн. Это было новым рекордом шахты. Но и он продержался недолго. 16 августа горняки читали «молнию», в которой сообщалось, что бригада Ивана Реттиха, где комбайнером Анатолий Иванович Логинов, дала за смену уже 700 тонн!

...Беспрерывно идет уголь по транспортеру, а в забое, сбросив куртки, механизаторы готовят к спуску комбайн. Одновременно перекрепляются средние стойки в нижней нише, идет проверка правильности установки скребкового транспортера. Свисток! Все спешат в укрытие. Сейчас начнется отпалка.

Впереди комбайна мелькают светлячки ламп. Комбайнер Александр Конев включает мотор машины. Бар вгрызается в пласт, крошит его.

От точности работы машиниста и его помощника зависит судьба работы коллектива. Они знают это и делают все внимательно, уверенно. Конев регулирует движение комбайна, а Снаткин следит за состоянием боковых пород и забоя, за исправностью кабеля и канатов.

На каждой операции стараются сэкономить драгоценное время. Раньше, например, переноска упорной стойки делалась за 15 минут, а теперь на это уходит 2—3 минуты.

Споро идет работа. Еще до того, как остается дорезать примерно 5—6 кругов лавы, начинается расшибовка для переноски настила. Хронометраж показывает, что если раньше на эти работы уходило 40—60, то теперь — 15 минут.

...Славный, яркий маяк горит на шахте коммунистического труда. На-гора уже выдано 34.700 тонн угля. Передовой коллектив 6-го участка упорно штурмует намеченный рубеж — 50 тысяч тонн угля на комбайн в месяц.

А. ГОРДЕЕВ.
г. Ленинск-Кузнецкий.

На Ново-Сергиевском...

На Ново-Сергиевском разрезе отличных трудовых успехов добиваются многие коллективы. Гидроучасток № 2 имеет на своем счету более 180 тысяч куб. метров вскрыши сверх плана. Производительность труда составляет 351 куб. м на каждого рабочего.

Гидроучасток борется за звание коллектива коммунистического труда. Горняки уверены, что недалек тот день, когда они завоюют гордое звание. Залог этому — самоотверженный труд гидромониторщика В. Ненашева, такелажника И. Коновалова, бульдозериста Н. Никина, электрослесаря К. Меркулина, машиниста В. Коркина и многих других.

Неплохо идут дела и в бригаде экскаваторщиков (уч. № 1), которую возглавляет машинист Э. Фаренбурх. Бригада взяла обязательство: дать в августе 35 тысяч кубометров вскрыши. Сейчас на счету передового коллектива уже более 100 тыс. куб. метров вскрыши.

Е. ВОЛКОВ.

МЕРЫ ПРИНЯТЫ

В подборке под заголовком «Читатели рассказывают, предлагают, критикуют...», опубликованной в номере 188 газеты «Кузбасс» за 10 августа, была помещена заметка о плохом движении автобусов в Осинниках.

Заместитель председателя горисполкома т. Нинчев сообщил, что сейчас между шахтерскими поселками и на междугородных линиях автобусы ходят регулярно.

Фотообъектив обвиняет

Это сооружение стоит посредине села Преображенки Тяжинского района. Принадлежит оно колхозу «Восход». Называется передвижной доильной установкой типа «елочка». Все ясно. Не ясно только, почему установка здесь стоит. Колхозники говорят, что председатель их правления т. Бугрименко держит «елочку» в селе потому, что боится, как бы она не износилась.

Вообще т. Бугрименко странно относится к механизации труда животноводов. В прошлом году на Бугринской, Кручинской, Боровской и Комышловской фермах доили коров при помощи «УДС-1», а нынче неизвестно, где эти машины. Коров теперь доят вручную.

Проезжают часто мимо вот этой «елочки» начальник Тяжинского районного отделения «Сельхозтехники» т. Трохениотовский, работники райкома партии и райисполкома, представители Мариинского производственного совхозно-колхозного управления. И никто не дает настоящей оценки антимеханизаторским настроениям т. Бугрименко.

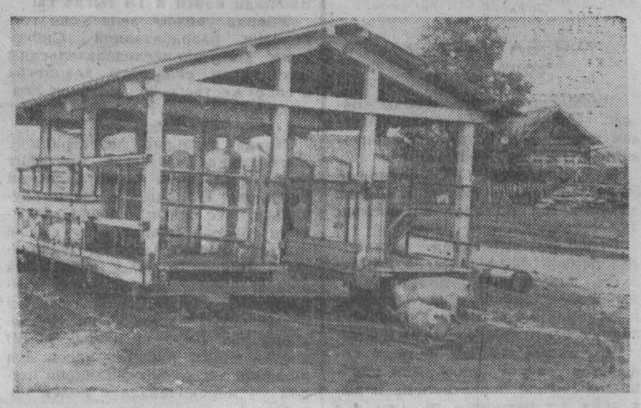

Впрочем, не в одном «Восходе» так поставлено дело. В Итатском совхозе не работают три передвижные «елочки», в Ново-Покровском — две. В Тяжинском районе в свое время много говорили о механизации доения коров, немало и делали. А теперь вот молчат и доят вручную.

Текст и фото **П. МЕДОВА.**

Радио и космическая медицина

Одной из целей полетов космонавтов майора Андрияна Николаева и подполковника Павла Поповича является получение дополнительных данных о влиянии условий космического полета на человеческий организм. Космонавты совершают виток за витком вокруг планеты, удаляясь порой на многие тысячи километров от места старта, а состояние их здоровья непрерывно контролируется врачами. Всему миру голос московского диктора сообщает, как бьется сердце космонавта, как он дышит, каковы давление, температура и влажность воздуха в кабине.

Как же передаются на Землю физиолого-гигиенические данные?

Принципиально для этого можно применить несколько типов телеметрических систем, то есть таких систем измерения, в которых данные передаются по радио. Например, частоту биения сердца космонавта можно определить так же, как это обычно делает каждый врач — сосчитать число сокращений сердца в течение какого-либо промежутка времени.

Но как врач, находящийся на земле, может считать пульс космонавта?

На теле космонавта укреплен датчик пульса — прибор, который при каждом сокращении сердца выдает электрический импульс. Последовательность этих импульсов по радио передается на Землю и фиксируется на ленте прибора-самописца. Сюда же наносятся отметки времени. Врач по этим записям легко подсчитает частоту пульса. Аналогичным путем можно определить частоту дыхания. А как быть с измерением давления, температуры и влажности воздуха в кабине?

Чувствительным элементом для измерения давления воздуха в кабине является анероид. Это небольшая герметичная коробочка, крышка которой представляет собой металлическую мембрану. Внутри коробочки поддерживается вакуум. Поэтому мембрана прогибается внутрь и тем сильнее, чем больше давление окружающего воздуха.

В зависимости от величины прогиба мембраны специальное электромеханическое устройство изменяет длительность периодически передаваемых по радио импульсов. Пусть, например, импульс длительностью в 1 секунду соответствует давлению воздуха в тысячу миллиметров ртутного столба, а изменение давления воздуха на десять миллиметров изменяет длительность импульса на сотую долю секунды. Тогда при нормальном атмосферном давлении в кабине — 760 миллиметров ртутного столба — длительность импульсов, излучаемых радиопередатчиком телеметрической системы корабля, будет равна 0,76 секунды. Измеряя длительность импульсов, принятых и записанных земной радиостанцией, врач легко установит величину давления воздуха в кабине космического корабля.

Подобные телеметрические системы могут быть применены для измерения любых других величин. Изменить нужно только датчик. Так, для передачи на Землю результатов измерения температуры воздуха в кабине космического корабля в качестве датчика можно применить электрический термометр. Принцип его действия основан на том, что при изменении температуры изменяется сопротивление проводника электрическому току. Оно приводит к изменению силы тока. Последнее может быть преобразовано в изменение длительности импульсов.

Анализируя все полученные по телеметрии об'ективные данные, дополненные сообщениями о самочувствии, врач делает вполне обоснованные выводы о состоянии космонавтов.

Имеется возможность даже провести специальные физиологические и психологические исследования и более полно оценить работоспособность космонавтов в условиях длительного космического полета.

Несомненно, что материалы, полученные в ходе замечательных полетов летчиков-космонавтов Андрияна Николаева и Павла Поповича, внесут ценный вклад в космическую медицину. Они позволят врачам сделать выводы о возможности еще более длительных полетов в космос.

Г. НОВИКОВ,
комментатор агентства печати Новости.

Агрессивный акт против Кубы

ГАВАНА, 25 августа. (ТАСС). В ночь с 24 на 25 августа против Кубы был совершен новый агрессивный акт. Под покровом темноты два судна подошли к берегам Кубинской Республики и обстреляли Гавану.

Бандитский обстрел кубинской столицы продолжался 6—7 минут. В отеле «Сьерра-Маэстра» в ряде комнат пробиты стены, выбиты стекла в вестибюле. Один из снарядов попал в детскую комнату, где спали двое детей. Лишь чудом они остались живы.

Сегодняшние гаванские газеты публикуют заявление революционного правительства Кубы, в котором говорится:

«В 11 часов 30 минут вечера прибрежные районы города Гаваны подверглись нападению военных кораблей, которые вели огонь из орудий калибра 20 мм. Под покровом темноты эти корабли подошли к берегу на расстояние около одного километра и открыли огонь по зданиям, расположенным на первой улице района Мирамар. В этом районе находятся многочисленные студенческие общежития. Здания отеля «Сьерра-Маэстра», Кубинского института дружбы народов мира, театр «Чаплин» и многочисленные жилые дома, в которых проживают семьи мирных граждан, в том числе женщины и дети, получили серьезные повреждения в результате взрыва снарядов. Стены многих домов были пробиты, что подвергло опасности жизнь населявших их людей.

Это неожиданное и предательское нападение свидетельствует о преступном и пиратском малодушии его организаторов — правительства Соединенных Штатов и вербуемых им наемных агентов, которые безнаказанно нарушают с побережья Флориды самые элементарные международные законы и положения.

Мы возлагаем всю ответственность за это новое трусливое нападение на нашу страну на правительство Соединенных Штатов.

Перед лицом всей мировой общественности мы категорически осуждаем планы агрессии, которую подготавливает сейчас империализм против Кубы.

Мы заявляем президенту Соединенных Штатов, что наш народ принял все необходимые меры, чтобы противостоять этой угрозе.

Кубинская революция, которую не сломили ни экономическая блокада, ни косвенная агрессия, организуемые с территории Соединенных Штатов, сможет отразить и прямое нападение.

Родина или смерть!
Мы победим!»

Заявление подписал премьер-министр революционного правительства Кубы Фидель Кастро.

КРАТКИЕ СООБЩЕНИЯ

● На дорогах Голландии скоро появятся советские «Волги» и «Москвичи». Представитель голландской автомобильной фирмы заявил, что советский «Москвич» представляет собой «идеальный образец компактной европейской машины». Газета «Де ваархейд» отмечает исключительную прочность советских автомашин и большой спрос на них.

● В Болгарии насчитывается 11 тысяч врачей, т. е. в четыре раза больше, чем в 1939 году. Один врач приходится на 730 человек. Если в 1939 году в Болгарии было всего 160 больничных заведений, то в 1961 году их стало до полутора тысяч.

● В Пардубице (Чехословацкая Социалистическая Республика) открылась XIII республиканская конференция по вопросам преподавания русского языка. На конференции выступили известные чехословацкие специалисты, говорившие о методике преподавания русского языка, о роли советской литературы при обучении русскому языку и т. д.

● Правительство Эквадора ушло в отставку. Корреспондент агентства Ассошиэйтед Пресс сообщает из Кито, что отставка правительства вызвана напряженной обстановкой в стране, создавшейся в результате всеобщей забастовки банковских служащих.

● На американском ракетном заводе компании «Геркулес паудер» произошел взрыв. Разрушено здание, в котором производилась переработка ракетного топлива.

(ТАСС).

МЕЖДУНАРОДНАЯ ЖИЗНЬ

Приезд в Москву У Тана

МОСКВА, 25 августа. (ТАСС). Сегодня в Москву с визитом прибыл исполняющий обязанности генерального секретаря Организации Об'единенных Наций У Тан.

На аэродроме У Тан сделал для представителей печати заявление. Очень счастлив, сказал он, посетить вашу великую страну как гость Советского правительства. Очень благодарен советскому народу и господину Хрущеву за предоставленную возможность побывать в СССР.

Исполняющий обязанности генерального секретаря ООН заявил, что он до сих пор сохраняет воспоминания о своем первом посещении Советской страны, ее миролюбии, и пожелал дальнейшего процветания советскому народу. Мы, продолжал он, недавно были свидетелями великого подвига советских летчиков-космонавтов. Я присоединяюсь к тем приветствиям, которые они получили.

Уверен, заявил в заключение У Тан, что обмен мнениями с советскими руководителями будет плодотворным.

Трудящиеся Голландии протестуют против производства и испытания ядерного оружия, представляющих собой смертельную угрозу для народов мира. В стране проходят демонстрации и митинги, организуются походы мира.

На снимке: палаточный лагерь участников марша мира.

Фотохроника ТАСС.

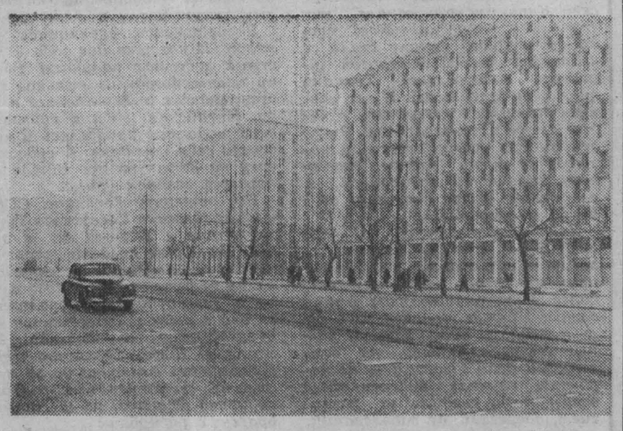

Румынская Народная Республика. Город Бухарест. Новые жилые дома.

Фото В. Янкова.
Фотохроника ТАСС.

Конец осиного гнезда

В Индии раскрыта американская шпионская организация

Индийские власти раскрыли американское шпионское гнездо в местечке Мерехера близ Агры. Оно маскировалось под названием «Центр обслуживания индийской деревни». Формально этот «центр», просуществовавший более двух лет, был связан с Пенсильванским университетом в США.

Как сообщает индийский еженедельник «Блитц», «Центр обслуживания индийской деревни» занимался для отвода глаз «антропологическими исследованиями», а также сбором статистических данных. В целях камуфляжа на работу в «центр» были приглашены и индийские ученые. Однако убедившись в том, что в действительности «Центр обслуживания» не имеет ничего общего с наукой, а преследует шпионские цели, индийские ученые подали в отставку и помогли разоблачению американского шпионского гнезда.

Как только местные власти вывели американских разведчиков на чистую воду, начальник «Центра обслуживания индийской деревни» американец М. Л. Силл бежал из Мерехеры в Пакистан. Согласно поступившим сведениям, разоблаченный шпион собирается заниматься там организацией филиала так называемого «корпуса мира».

Начальство Силла в Соединенных Штатах не захотело добровольно отказаться от своего центра в Мерехере и назначило Силлу преемника — некоего Крейе, который был представлен как «специалист по кооперативному движению из штата Висконсин». Однако индийские власти, наведя справки об этом «кооператоре», отказали ему в визе.

Так бесславно закончил свое существование американский «Центр обслуживания индийской деревни» в Мерехере.

З. ЕВГРАФОВА.
(АПН).

КРАТКИЕ СООБЩЕНИЯ

● Как сообщает агентство Ассошиэйтед Пресс, комиссия по атомной энергии об'явила, что 24 августа на испытательном полигоне в штате Невада было произведено два подземных ядерных взрыва. Это 48-й и 49-й взрывы из нынешней серии испытаний ядерного оружия, проводимой США.

● На аэродроме Рабата приземлились два советских транспортных самолета «АН-12», которые совершают технический рейс по новой трассе «Аэрофлота». В сентябре будет открыта авиалиния, которая свяжет Москву со столицами дружественных африканских государств Марокко, Гвинеи и Ганы.

● Западногерманская полиция конфисковала в канцелярии гессенской организации Немецкого союза мира 150 экземпляров брошюры с речью Председателя Совета Министров СССР Н. С. Хрущева на Всемирном конгрессе за всеобщее разоружение и мир. Служащие полиции заявили, что эта брошюра «разыскивается полицией» по всей Западной Германии.

● Лейбористский еженедельник «Трибюн» призывает членов лейбористской партии решительно протестовать против полетов американских самолетов-шпионов «У-2» с территории Англии. В связи с прибытием в Англию этих самолетов английский народ поставлен перед угрозой серьезного бедствия, пишет «Трибюн».

● Ссылаясь на заявление министра труда Израиля и другие официальные данные, израильская газета «Кол гаам» отмечает, что общее число безработных в стране приближается к 100 тыс., не считая людей престарелого возраста и инвалидов.

(ТАСС).

Раздувание военного психоза

ЗАПАДНЫЙ БЕРЛИН, 25 августа. (ТАСС). Американское военное командование провело очередное демонстративное передвижение своих войск из Западной Германии в Западный Берлин и обратно по автомагистралям, расположенным на территории ГДР.

В Западный Берлин переброшена на 100 армейских автомашинах часть солдат второй боевой группы шестого американского полка; в обратном направлении, на маневры в Западную Германию, передвигалась часть американской третьей боевой группы на 108 армейских автомашинах.

Подобные демонстративные переброски американских войск через территорию ГДР были начаты американским военным командованием год тому назад. Они преследуют цель разжечь военный психоз в ответ на принятие правительством ГДР в августе прошлого года защитных мер по обеспечению безопасности трудящихся ГДР.

Извержение вулкана

ТОКИО, 25 августа. (ТАСС). После 22 лет сравнительного спокойствия вчера вечером возобновил свою активность вулкан Ояма на острове Миякэдзима, расположенном в 200 км южнее Токио.

По сообщению метеорологического управления Японии, в результате взрыва вулкана, сопровождавшегося страшным грохотом, образовалось более 16 огнедышащих кратеров. Потоки лавы, сметая все на своем пути, достигнув моря, подняли огромные столбы пара. Весь остров сотрясается от подземных толчков. Населению острова нанесен значительный материальный ущерб. Около трех тысяч жителей острова срочно эвакуированы в безопасное место. Имеются человеческие жертвы.

Вашингтон умывает руки

НЬЮ-ЙОРК, 25 августа. (ТАСС). Представители государственного департамента США и Пентагона в Вашингтоне лицемерно выразили свое «удивление» в связи с обстрелом Гаваны и заявили, что они «не имеют никакой информации об этом, кроме той, которая опубликована в печати».

Официальные круги в Вашингтоне распространяют нелепые слухи о том, что Гавану будто бы обстреляли суда кубинского военно-морского флота.

Корреспондент агентства Ассошиэйтед Пресс отмечает, что заявление штаба контрреволюционных эмигрантов об обстреле было подготовлено и отпечатано задолго до проведения этой военной провокации. Как видно из этого заявления, обстрел был подготовлен организациями кубинских контрреволюционеров, находящихся в Соединенных Штатах.

Саморазоблачение

НЬЮ-ЙОРК, 26 августа. (ТАСС). После ряда лицемерных заявлений о «непричастности» американского правительства к вооруженной провокации против Кубинской Республики государственный департамент вынужден был признать, что бомбардировка Гаваны была организована с территории США. Американские наемники в Майами также не считают нужным скрывать, что обстрел мирных кварталов района Гаваны Мирамар дело их рук. «Нью-Йорк таймс» сообщает, что в налете на столицу Кубы принимали участие два американских летчика Уильям Джонсон и Фрэнк Своннэр, летавших над районом Мирамар на разведывательных самолетах.

Американская печать приветствует предателей кубинского народа как героев. «Дейли ньюс» приводит высказывание официального лица в Вашингтоне о том, что государственный департамент «не планирует судебного дела против искателей приключений, нарушивших закон о нейтралитете США». В официальном заявлении государственный департамент выражает понимание «сильных чувств» своих наемников.

Организаторы провокаций продолжают выступать на страницах газет с призывами к новой интервенции против Кубы.

Провокаторы не унимаются

ГАВАНА, 25 августа. (ТАСС). Министерство революционных вооруженных сил опубликовало в печати сообщение о новых провокационных полетах американских военных самолетов в воздушном пространстве Кубы. В сообщении указывается, что поздно вечером 20 августа американский военный самолет с номерным знаком 128.334 несколько раз пролетал над советским торговым судном, находившимся в водах, прилегающих к северной части провинции Ориенте. Утром 21 августа над тем же судном шесть раз пролетал другой американский военный самолет со знаком 143.173.

РАЗМЫШЛЕНИЯ НАД СОЧИНЕНИЯМИ

Ежегодно, в августе, институты гостеприимно распахивают двери перед юношами и девушками, окончившими среднюю школу и желающими получить высшее образование. На вступительных экзаменах, помимо специальных дисциплин, предлагаются письменные работы по русскому языку и литературе — сочинения.

Перед нами свыше трех тысяч сочинений абитуриентов, поступавших в кемеровские горный и педагогический институты. Здесь мы найдем работы выпускников почти всех средних школ области.

По мнению преподавателей, проводивших экзамены, грамотность поступающих в вузы в этом году по сравнению с прошлыми годами заметно улучшилась. Содержательны и грамотны сочинения выпускников средних школ №№ 1, 4, 40, 62 г. Кемерова, № 1 г. Топок, № 1 г. Прокопьевска, № 76 г. Новокузнецка. Умение анализировать идейное содержание и образы художественных произведений обнаружили выпускники Борисовской средней школы Крапивинского района, Тамбарской средней школы Тисульского района, Барандатской средней школы Крапивинского района. Оригинальны по содержанию и грамотны сочинения выпускников Тисульской средней школы рабочей молодежи, школ рабочей молодежи № 3 г. Киселевска, № 9 г. Прокопьевска, № 1 г. Новокузнецка.

Хорошо написал сочинение на тему: «Коммунизм — это молодость мира, и его возводить молодым» А. Никифоров, окончивший школу рабочей молодежи № 11 г. Кемерова. Он рассказал о том, как, приехав в Сибирь по путевке комсомола из Московской области, работал на строительстве Кемеровского химкомбината и одновременно учился. Вступил в партию. Ярко и образно рисует он героику трудовых будней, характеризует товарищей, с которыми работал, бригадира коммуниста Учватова, умело воспитывавшего комсомольцев. В сочинении обнаружено хорошее знание художественных текстов, в частности, поэзии Маяковского. Для сочинений выпускников школ рабочей молодежи и абитуриентов с производственным стажем характерна большая самостоятельность в изложении мыслей, более глубокое содержание.

Но на фоне общего улучшения качества сочинений не может не вызвать тревоги слабая подготовка выпускников ряда школ области. Отличных работ очень мало. Подавляющее большинство работ как в горном, так и в педагогическом институтах оценено лишь удовлетворительно.

Выпускники некоторых школ являются на вступительные экзамены с готовыми сочинениями, надеясь на то, что на экзаменах им будет предложена та тема, которую они заготовили. В ряде школ, видимо, поощряется заучивание этих сочинений-«штампов» (Антоновская средняя школа пос. Рудничного Анжеро-Судженского района, школа № 3 г. Ленинска-Кузнецкого, 23-я школа г. Белова, 27-я школа г. Киселевска).

Сочинения выпускников школ № 54 и № 66 г. Топок, школы № 23 г. Анжеро-Судженска, Тарадановской средней школы Крапивинского района, школы рабочей молодежи пос. Красный Брод, средней школы № 52 г. Кемерова, школы № 18 шахты «Промышленская» отличаются бедностью содержания и безграмотностью. Очень слабые сочинения выпускников школы № 1 г. Осинников. Удивляешься только, как можно было выдать аттестат зрелости ученице этой школы К., сделавшей в письменной работе 25 грубых грамматических ошибок. Безответственное отношение к выпуску проявил педагогический совет Прокопьевской школы рабочей молодежи № 2, выдавший в 1962 году аттестат зрелости заведомо безграмотному учащемуся К., сделавшему в письменной работе 57 грубых грамматических ошибок. Безграмотны и бедны по содержанию сочинения выпускников Новокузнецкого дошкольного педучилища.

Если спросить у экзаменаторов: в каких школах наиболее слабые по содержанию и по грамотности письменные работы, то услышим единодушный ответ — в школах г. Ленинска-Кузнецкого. Здесь, видимо, отсутствует контроль за преподаванием русского языка и литературы и слабо поставлена методическая работа. Учащиеся этих школ не умеют сравнивать и сопоставлять образы, ограничиваются лишь общей характеристикой произведений или пересказывают содержание. Многие из них не умеют самостоятельно мыслить, повторяют формулировки учебника.

Серьезный недостаток некоторых письменных работ этого года — наличие грубых фактических ошибок, явившихся следствием бессмысленной зубрежки. Так, выпускница средней школы № 15 г. Кемерова Зинаида К. пишет: «Стихотворение «Стихи о советском паспорте» было написано Маяковским в 1902 году». Может быть, это описка? Ничего подобного. Далее автор продолжает: «В основу своего стихотворения Маяковский положил различия между нациями в эпоху крепостнического строя». Бессмысленность подобных утверждений вполне очевидна. На устном экзамене выяснилось, что писала она сочинение, не задумываясь над фактами. Она лишь вспомнила то, что бессознательно зазубрила в школьном учебнике и, по ее словам, «немножко спутала» такие произведения, как «Памятник» А. С. Пушкина, «Песню о Соколе» А. М. Горького и стихи Маяковского о советском паспорте.

Часто выпускники обнаруживают неумение сосредоточить внимание на главном, на раскрытии предложенной темы. Например, большинство абитуриентов, писавших сочинение на тему «Дружба и любовь в романе А. А. Фадеева «Молодая гвардия», ограничилось лишь общей характеристикой романа.

Если судить по результатам вступительных экзаменов, то некоторые школы не улучшают работу, а, наоборот, ухудшают ее. Так выпускники школы рабочей молодежи № 11 г. Кемерова конца 50-х годов писали содержательные и грамотные сочинения, тогда как выпускники 1962 года отличались работами слабыми.

В настоящее время осуществляется перестройка сложившейся ранее системы обучения, устраняется все то, что отгораживало школу от жизни. Вся деятельность учителя неразрывно связывается с задачами строительства коммунистического общества. «От культурного роста населения, — говорится в Программе КПСС, — в огромной мере зависят под'ем производительных сил, прогресс техники и организация производства, повышение общественной активности трудящихся, развитие демократических основ самоуправления, коммунистического переустройства быта».

Задачи коммунистического строительства требуют высококвалифицированных специалистов, которым нужна высокая общеобразовательная подготовка. И выпускники школ это хорошо понимают. «Простой парень из далекого чувашского села Шоршелы становится исследователем космоса, а результатами его исследований будет восхищаться весь мир», — пишет в своем сочинении В. Козицын из Ленинска-Кузнецкого. И, действительно, невиданные перспективы технико-экономического развития нашей Родины пред'являют все более высокие требования к выпускнику советской школы. Именно поэтому подготовка грамотных и всесторонне образованных людей, самостоятельно и творчески мыслящих, становится главной задачей.

Получая производственную квалификацию, учащиеся проходят серьезную школу общественной деятельности. Но достаточно ли уделяется внимания вовлечению учащихся в культурно-просветительную работу на заводе, на полевом стане, животноводческой ферме? А ведь от всего этого в значительной степени зависят кругозор учащихся, самостоятельность их мышления.

Экзамены по русскому языку и литературе в вузах показали, что школы нашей области не все еще сделали в этом направлении. Органы народного образования, методисты, кафедры русского языка и литературы пединститутов и кабинеты института усовершенствования слабо обобщают опыт лучших учителей, активизирующих методы обучения, стремящихся повысить эффективность уроков литературы и русского языка. Областное книжное издательство не выпустило пока ни одной методической работы, которая бы обобщала опыт учителя. Вопрос о состоянии преподавания русского языка и литературы должен быть в центре внимания педагогической общественности.

В. ПОТЯВИН,
доцент Кемеровского пединститута.

Читатели сообщают:

20 дней провела на Байкале туристская группа кемеровского областного совета общества «Спартак». Успешно сдали зачеты на права инструктора пешеходного туризма Степан Дегтярев и Валентина Таранова (метизный завод), Ольга Буренова и Николай Слепич (кемеровская швейфабрика № 7), Геннадий Иванов.

А. Загорянский.

☆ ☆ ☆

1.448 человек участвовало в соревнованиях по стрелковому спорту между командами цехов Кузнецкого металлургического комбината. Нормы второго и третьего разрядов выполнили 58 человек.

На протяжении 20 лет руководит заводским радиоклубом А. М. Тюрин. Только за последнее время в клубе подготовлено 50 радиомастеров по телевидению, 132 общественных инструктора, 43 радиотелеграфиста, 38 разрядников.

Т. Алмаданов.

☆ ☆ ☆

Неудовлетворительно обслуживают покупателей магазины Щегловского рабкоопа Кемеровского района. В продаже редко бывают крупы, макаронные изделия, соль и другие товары повседневного спроса.

Ни в одном магазине нет холодильных установок, из-за чего много продуктов портится.

Особенно плохо работает магазин в поселке известкового завода. Продавец т. Попова грубо нарушает правила торговли, часто по нескольку дней без уважительных причин не выходит на работу. В это время ее «замещает» коновозчик т. Кашпиров, не имеющий права работать за прилавком.

Е. Романов.

☆ ☆ ☆

Управление бытового обслуживания широко сообщило о приеме заказов от граждан на ремонт квартир. Я воспользовался такой любезностью работников службы быта и в апреле нынешнего года по телефону дал заявку на ремонт своей квартиры. Заявку приняли и обещали произвести работы в мае. Однако уже наступает осень, а никто из комбината бытового обслуживания ко мне не приходил.

И. Бобрицкий.

г. Кемерово.

ИСКУССТВО и ДРУЖБА

С выставки картин Рокуэлла Кента

На родине, в Соединенных Штатах Америки, творения Рокуэлла Кента не находили признания. Денежному мешку не нужно реалистическое искусство. Полотна замечательного мастера не покупались, перед ними были закрыты двери музеев и галерей. Кровь сердца своего, пламя своей души, перенесенные на холст и бумагу, художник подарил советскому народу.

Бесценный дар Кента экспонировался пока в некоторых крупных городах нашей страны. Часть картин и рисунков американского друга посчастливилось увидеть и жителям Новокузнецка.

Творения Кента гостили в городе металлургов, угольщиков и строителей почти полтора месяца. Тысячи кузнечан посетили за это время музей советского изобразительного искусства. Приходили в одиночку, семьями и целыми бригадами. Шли с хорошим, здоровым любопытством. Его вызывала и судьба картин, и личность большого художника нашего времени.

Начинался осмотр с живописных полотен. Одно из первых — «Мыс в штате Мэн». Чистые краски, широкий мазок, отчетливые линии. Картина сделана ярко и просто. Кажется, где-то и у нас, в России, есть такие же елочки, такой же чистый синий снег и это густое холодное небо. Другие картины так же ясны, просты. Вот, например, «Река Осэйбл, зима», Черная живая вода, редкие льдины на ней, припушенные снегом, за рекой — однотонные стволы голых деревьев. И все. Но сколько в этом душевности и поэзии!

Или «Ловец омаров». Берег моря, вода, лодка и синее небо. Но каково море! Оно трепетно бьется, пенится, шипит. А дальше, на глубине, оно тоже волнуется, по-новому дышит и живет.

Нет, трудно передать словами то, что видишь на полотнах Кента. Стоит лишь заметить, что во всех картинах незримо присутствует добрый и вместе с тем гордый, свободный, непобедимый человек. И еще нужно сказать, что у лучших творений Кента — я это видел — часами стояли люди. Уходили, потом возвращались и вновь часами жили вместе с художником на берегах ледяной Гренландии, в разных уголках далекого континента, открытого Колумбом.

В творчестве Кента переплетаются два начала: тяга к первозданной природе и пристальный, пристрастный интерес к актуальным вопросам наших дней. Первая струя — это пейзажная живопись, вторая — графика.

В Новокузнецке из графических работ выставлялись иллюстрации к творениям Шекспира и роману Г. Мельвиля «Моби Дик или белый кит», а также рисунки, имеющие самостоятельное значение. Особенно запоминаются философские миниатюры «Бездна», «Человек у мачты», «Влюбленные». Сделаны они строго, скупо, предельно обобщенно. К единению людей труда, к миру, бдительности призывают рисунки «Пролетарии всех стран, соединяйтесь!», «Вечная бдительность — залог свободы».

Необычно волнует, приковывает к себе литография «Европа, 1946 год». Это раздумья о судьбах народов, перенесших вторую мировую войну. На развалинах сидит женщина и думает. Перед горьким, вопрошающим взглядом ее останавливался почти каждый посетитель выставки.

Зрителям хотелось поделиться своими мыслями о выставке. В книге отзывов появляются десятки записей. «Рокуэлл Кент,— пишут ученицы, — друг всего мира, и это очень хорошо показано в его пейзажах». «Прекрасно сердце художника, передающего чудесную чистоту природы. Нужно очень любить нашу землю, чтобы так чувствовать ее, как чувствует Рокуэлл Кент»,— записала учительница. Еще один из посетителей отметил: «Очень рад непосредственному знакомству с большим художником. Уважаю людей сильных, мужественных, смелых, трудолюбивых и добрых».

Всех восторженных слов о выставке привести здесь нет возможности. Но очень хочется сказать о впечатлении, которое они вызывают. Когда читаешь книгу отзывов, охватывает волнение не меньше, чем тогда, когда любуешься творениями художника. Посетители выставки знали, что на родине Рокуэлла Кента старались обидеть, унизить. И вот теперь почти каждый, высказывая свое мнение о картинах и рисунках, самое душевное слово говорит автору этих произведений. «Желаю отличного успеха, здоровья художнику и человеку Р. Кенту». «Велик и благороден труд этого художника. Пусть вечно светит ему щедрое солнце». «Доброго здоровья Вам, дорогой Рокуэлл Кент. Приезжайте к нам в гости на выставку собственных картин!». Таких записей в книге — десятки.

Добрые чувства и пожелания большому художнику и человеку не уместились на страницах книги отзывов. Они были и в телеграмме Кемеровского отделения Союза художников РСФСР и работников Новокузнецкого музея советского изобразительного искусства. От имени посетителей выставки эту телеграмму послали Рокуэллу Кенту, принимавшему участие в работе Всемирного конгресса за разоружение и мир. И душевность, что пронизывала дружеское послание, вызвала ответную теплоту. Р. Кент написал кузнечанам:

«Санаторий Барвиха, 27 июля 1962 года.

Дорогие друзья!

Мне только что принесли в санаторий Барвиха, где мы с женой отдыхаем, вашу теплую, сердечную телеграмму. Как будто с приветствием вы вошли сами ко мне!

Спешу обнять вас и выразить благодарность за ваше внимание. Оно вселяет в сознание художника радость и глубокую признательность за дружеские чувства, которые вызывает его творчество.

Сознание того, что мои картины (произведения) понравились такой широкой массе людей, приносит мне особое счастье. Ведь я разделяю убеждение советских художников и всей интеллигенции в том, что искусство должно служить всему человечеству и быть понятным каждому, как проявление сущности и красоты жизни.

Мы, художники, являемся выразителями мыслей и чувств всех людей, проповедниками мыслей, волнующих все человечество. Самое радостное для стрелка — узнать, что его стрела попала в цель. От всего сердца благодарю вас за приятные вести и за вашу любезность.

С совершенным почтением
Рокуэлл Кент».

Так находит признание истинное, человеческое искусство, укрепляется дружба между людьми разных стран, для которых самое важное, самое главное — мир во всем мире.

Е. ДМИТРИЕВ,
корр. «Кузбасса».

„С кинокамерой по району"

Так называется второй любительский кинофильм, вышедший на экраны клубов Крапивинского района. Он снят общественной киностудией и посвящен лучшим людям — передовым животноводам Мельковского и Тарадановского совхозов.

...В живописном уголке, на склоне зеленого холма, летний лагерь свинофермы Мельковского совхоза. Свинарки задают корм, приводят в порядок помещение. Голос диктора напоминает, что еще два года назад на этом месте стояли лишь рядки свежевыструганных столбиков.

Сейчас ветераны лагеря П. А. Фладунг и Р. Я. Геркельц охотно рассказывают, какую выгоду совхозу принесло крупногрупповое содержание свиней. Раньше 13 человек ухаживали за стадом в 1.100 свиней. Сейчас с внедрением туровых опоросов и межпородного скрещивания поголовье увеличилось втрое, а количество рабочих осталось прежним. Стоимость центнера свинины снизилась на 32 рубля.

У мельковцев большие планы на будущее. Они решили к 1965 году выйти на рубеж 75 и 16, производство свинины увеличить в 5 раз.

Смотришь на слаженную, четкую работу свинарок, на их улыбающиеся, одухотворенные творческим трудом лица и веришь, что этот рубеж будет достигнут.

А кинокамера уже переносит в третий дойный гурт Тарадановского совхоза.

...Ритмично работает мотор доильного агрегата. Механизированную дойку уверенно ведет Рая Некрасова. После окончания 9 классов девушка пришла на ферму и сейчас в совершенстве овладела специальностью доярки. Здесь же работает Людмила Коростелева — мастер высоких надоев молока, делегат XIV с'езда комсомола.

Бидоны с молоком на площадке, построенной вровень с кузовом автомашины. Ее соорудили по инициативе работниц фермы. Средств затрачено немного, а какое облегчение девушкам при погрузке молока для отправки на маслозавод!

Кадр за кадром фильм знакомит с рядовыми животноводами совхозов, рассказывает о новых передовых методах работы, наглядно убеждает в замечательных результатах повседневного самоотверженного труда.

Хорошее, полезное дело осуществляют крапивинские киноголюбители. Новая работа будет демонстрироваться в кинофестивале сельскохозяйственных фильмов, который пройдет во всех сельских клубах.

Конечно, не все совершенно в любительских фильмах крапивинцев. Но и трудности на их пути немалые. Одного энтузиазма недостаточно там, где нужны сложные химические реактивы, сотни метров пленки, киноаппаратура. А существенной помощи студия пока ни от кого не получает.

Областному управлению культуры и облпрофсовету необходимо специально рассмотреть вопрос о мерах помощи любительским киностудиям, особенно работающим в условиях сельской местности.

Л. СОКОЛОВА.

Рыба чистит канал

Еще не закончилось строительство Каракумского канала, как случилось непредвиденное: русло судоходного канала стало с катастрофической быстротой зарастать водорослями. Техника оказалась бессильной. И тут ученым пришлось вспомнить о белом амуре и толстолобике. Рыбы эти быстро размножаются и поедают за сутки равное своему весу количество водорослей. А вес белого амура достигает от 5 до 50 килограммов.

Для экспериментов на базу Института зоологии и паразитологии Туркменской Академии наук из Китая было привезено более миллиона мальков белого амура. Прежде чем заселить белым амуром воды канала, ученые заключили рыбу на длительный срок в водоем — на карантин, изучали биологические особенности, следили за развитием, оберегали от заболеваний.

Белый амур оказался на редкость неприхотливым. Он охотно поедал водоросли, камыш, тыквенную ботву и даже сено.

Эксперименты увенчались успехом. И вот уже два года в местных водоемах получают тысячи жизнеспособных мальков растениеядных рыб — белого амура. Китайская рыба в туркменских водоемах прижилась и чувствует себя как дома. А судоходству на Каракумском канале открылась зеленая улица.

По решению Госплана СССР и правительства Советского Туркменистана в 1963—64 гг. в республике будет создано опытно-показательное прудовое хозяйство по выращиванию белого амура и толстолобика. Расположится оно в районе Тедженского водохранилища на площади 200 гектаров. Новое хозяйство будет выращивать ежегодно до 50 млн. мальков растениеядных рыб для водоемов Туркмении и других братских республик.

Павел ИОНОВ,
корреспондент АПН.

В ШКОЛУ!

У кого из ребят больше всего хлопот?

— Конечно же, у первоклассников, — говорит заведующий Кемеровским гороно Иван Николаевич Новиков. — Нынче в школах нашего города впервые сядут за парты 8.400 малышей. Для них уже готовится теплая встреча.

Новый учебный год начнется в Кемерове в 30 школах с 8-летним обучением, в 31 школе-одиннадцатилетке и 26 начальных школах. За парты сядут 66.500 учащихся.

Вошла в строй новая школа № 77 в квартале № 6-49, в ближайшее время откроются двери и в лесном санатории — школе-интернате Рудничного района. Лучше других подготовлены школы в Кировском районе.

В целом же по области количество первоклассников превышает 72.600 человек. В 1.722 школах Кузбасса будет учиться 545 тысяч ребят.

К. ЛУКИН.

У юных туристов

Нынешнее лето для юных туристов Кузбасса было очень богатым интересными событиями. В областном туристском лагере близ деревни Под'яково состоялись пионерские всекузбасский и всероссийский слеты юных туристов. Хозяева туристана с удовольствием принимали гостей со всей республики.

Немало потрудился областной совет общества «Кузбасс», чтобы хорошо встретить гостей. За проделанную работу члены областного совета были премированы путевками в Москву и Ленинград.

Пребывание ребят в Москве совпало с триумфом советской науки в космосе, и юные туристы вместе с москвичами следили по телевидению за работой двух отважных советских космонавтов Николаева и Поповича.

Сейчас в Под'якове заканчивается последний, четвертый сезон. Ребята уже вернулись из семидневного похода и через несколько дней раз'едутся по городам и поселкам Кузбасса. И все они, без сомнения, станут ярыми пропагандистами детского туризма.

Б. БОЛЬШАКОВ.

Спорт

В ЧЕСТЬ ДНЯ ШАХТЕРА

Не так уж часто погода балует участников традиционной кольцевой эстафеты, посвященной празднику шахтеров. На этот раз было исключение. Еще накануне, в субботу, было жарко, душно. Теперь сухо, прохладно. Хорошо для всех: легкоатлетов, велосипедистов, лодочников, мотоциклистов.

Ровным строем, четким шагом проходят по площади Советов 20 команд. Впереди — прокопчане. Почетное право открыть парадное шествие они завоевали в прошлом году. Тогда электрослесарь одной из прокопьевских шахт Владимир Юрков первым среди сборных команд городов закончил бег по площади.

Команды выстроились перед трибуной. Приветствия. Флаг соревнований поднимают лучшие спортсмены тех коллективов, у которых хранились призы: токарь метизного завода Н. Великанов, мастер спорта по лыжам из Прокопьевска В. Стерликова, спортсменка из углекоксового цеха Кемеровского коксохимзавода Л. Фролова.

На старте выстроились 14 участников первого этапа. Тут представители сборных команд городов области и первой группы городских команд. Призы для них разные, а дистанция одинаковая — 25 этапов.

В небо взлетают две красные ракеты. В путь отправились легкоатлеты. Пробежав 900 метров по Советскому проспекту, мужчины передавали эстафетные палочки женщинам. Как всегда, в районе цирка собирается наибольшее количество зрителей.

Через пять минут дается второй старт. В борьбу включились команды второй группы. Им нужно пробежать всего десять этапов. На площади остались одни болельщики.

Здание филармонии, швейная фабрика, место стоянки лодок, Рудничный и Кировский районы — здесь установлены пункты связи. Вот и первое сообщение. После трех этапов лидируют спортсмены из Белова. За ними идут химики Кемерова. Во второй группе места лидеров заняли участники команд завода «Карболит», строителей и метизного завода.

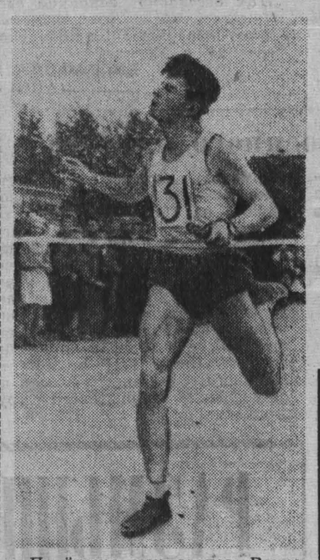

Пройдены семь этапов. В числе ведущих называются имена химиков, прокопчан, сборного коллектива областного центра.

Асфальт перед зданием главпочтамта пересекла белая полоса. Тут заканчивается десятый этап. Финишируют команды второй группы. К финишной ленточке приближается бегун под номером 11. Это строгальщик метизного завода Вячеслав Алевохин.

Вспомним картину прошлогоднего финиша. Тогда первым закончил бег тоже строгальщик, но только Валерий Шевцов с того же завода. Теперь он также бежал, но со старта. Перестановка не помешала заводским спортсменам снова добиться победы. Причем прошлогодний результат улучшен на 31,2 секунды — 18 минут 12,2 секунды. Второе место заняла команда первого строительного управления треста «Кемеровохимстрой», третье — анилино - красочного завода.

Но соревнования продолжаются. Пройдя круг по площади, спортсмены сильнейших коллективов города и сборных команд горняков из 8 городов области направлялись к реке. Им нужно было решить задачу потруднее — впереди еще пятнадцать этапов. Предстояло переправиться через реку, промчаться на мотоциклах и велосипедах по магистралям Рудничного и Кировского районов.

...Площадь Советов. На столике установлены четыре приза. Судьба одного уже решена. Кто же получит остальные?

В это время эстафета продолжается. На переправе к лодкам тройка лидеров подошла в таком порядке: коллективы «Химика», Прокопьевска и Кемерова.

Обратная переправа через Томь. Первыми заработали веслами прокопчане, за ними лодочники сборного коллектива Кемерова, третьими — химики из Кировского района. Прокопчанам удается заметно оторваться от остальных.

Сопровождаемый громкими аплодисментами, бежит по кругу площади Советов конструктор прокопьевского завода «Электроаппарат» Натан Ашкинадзе. Победа! Третья по счету. Почти вместе приближаются к финишу. В. Черняев (шахта «Северная») и Е. Коротков (физкультурный коллектив «Химика»). Только секунда разделила их. Виктор Черняев, выступавший за сборный коллектив Кемерова, финишировал вторым, а Евгений Коротков — третьим.

Призы комбината «Кузбассуголь» нашли прописку на метизном заводе, у коллектива спортсменов «Химика» и общества «Динамо».

Победил Керес

Восьмая партия шахматного матча за второе место в турнире претендентов между гроссмейстерами Кересом и Геллером закончилась на 28-м ходу победой Кереса. Таким образом, он выиграл матч со счетом 4,5:3,5.

☆ ☆ ☆

Большой спортивный праздник состоялся в Прокопьевске. Горняки смотрели выступления волейболистов, баскетболистов, городошников.

В центре внимания, безусловно, был футбольный матч на первенство РСФСР между футболистами «Шахтера» и барнаульским «Темпом». Счет открыли гости. Но после перерыва, за пять минут до финального свистка, нападающий «Шахтера» Худяков забил ответный гол. Счет 1:1.

Ф. КУДЛАЕВ.

НА СНИМКАХ: внизу — старт коллективов первой группы. Финиширует прокопчанин Н. Ашкинадзе; вверху — эстафета у велогонщика А. Синицына.

Фото **П. Костюкова.**

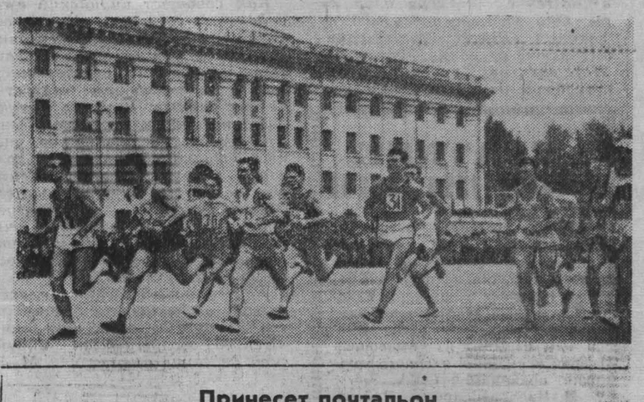

Принесет почтальон...

80160 многодетных и одиноких матерей нашей области получают государственное пособие. Только за прошлый год им выплачено около 6 миллионов рублей.

С первого сентября для матерей, проживающих в сельской местности, вводится новый порядок выплаты ежемесячных пособий. Все выплаты проводятся почтой — в определенный срок почтальон сам принесет деньги на квартиру.

Порядок выплаты пособий в городах — через сберегательные кассы.

И. Гуськова,
ст. ревизор облсобеса.

Редактор
Н. Я. ТРОИЦКИЙ.

В театрах и кино

ЛЕНИНГРАДСКИЙ ГОСУДАРСТВЕННЫЙ ТЕАТР им. ЛЕНСОВЕТА. Первый встречный. Начало в 7 час. 30 мин. вечера. 1 сентября — ЗАКРЫТИЕ ГАСТРОЛЕЙ.

КИНОТЕАТР «МОСКВА». 1. Журнал Ревматизм можно победить. Художественный фильм Маскарад (9-30, 11-35, 1-40, 4, 6-05, 8-10, 10-15). 2. Журнал Силиконы. Художественный фильм Маскарад (5-20, 7-25, 9-30). Всюду весна (9, 10-40, 12-20 — для детей; 2, 3-40). 3. Пионерия № 7-62. Большие надежды (9, 11-05 — для детей; 1-10, 3-15, 5-20, 7-20, 9-30).

ЛЕТНИЙ КИНОТЕАТР. Квартал «Мечта» (6, 7-50, 9-40).

КИНОТЕАТР «КОСМОС». 1. Новый итальянский художественный фильм Четыре шага в облаках (9-20, 11-10, 1, 2-50, 4-40, 6-30, 8-20, 10-10 — дети до 16 лет не допускаются). 2. Новый художественный фильм Суд, производство киностудии «Мосфильм» (10, 11-40, 1-20, 3 — для детей; 4-40, 6-15, 9-40). Четыре шага в облаках (7-50).

КИНОТЕАТР «ПИОНЕР». Мальчики (9-20, 11, 2, 4, 6). Весна коммунизма (1, 8). Рассказ нищего (9).

КИНОТЕАТР «МЕТАЛЛУРГ». Четверо по течению (10, 12). Годы девичьи (2, 4, 5-50, 7-40, 9-30).

КИНОТЕАТР «ОКТЯБРЬ». Федька (10, 12, 2). Командировка (4, 6, 8, 9-30). Человек и его совесть (к сеансу в 9-30).

КИНОТЕАТР «КОМСОМОЛЕЦ». Сейм выходит из берегов (5-20, 7, 9). С песней за океан (к 9-часовому сеансу).

КИНОТЕАТР «ПРОГРЕСС». Муж своей жены (12, 4, 5-50, 7-40, 9-30).

КИНОТЕАТР «ЛУЧ». Чапаев (10, 2). Чужие (12, 4, 6, 8, 10).

КЛУБ КХЗ. Сын полка (3). Рокко и его братья 2-я серия (5, 7, 9).

ЗАВТРА НА ЭКРАНАХ ТЕЛЕВИЗОРОВ

Художественный фильм «Тайна Жоао Корраль» (12-00 и 20-50). Телевизионные новости (19-00). Киножурнал (19-15). «Каждый — обществу, общество — каждому» из цикла «Программа народного счастья» (19-25). Научно-популярный фильм «Не проходите мимо» (19-45). Ответы на вопросы (19-55). Хроникальный фильм «День рождения» (20-05). Музыкальный календарь. К 100-летию со дня рождения Клода Дебюсси (20-20).

К сведению садоводов города!
Общество садоводов-мичуринцев г. Кемерова
1 сентября в 4 часа дня в кинотеатре «Космос»
ОТКРЫВАЕТ
ВЫСТАВКУ ПЛОДОВ И ЯГОД

2 сентября выставка будет работать с 10 час. утра до 9 час. вечера. Закроется 3 сентября в 4 часа дня.

Прием экспонатов от участников будет производиться 31 августа с 12 час. дня до 8 час. вечера в помещении кинотеатра «Космос».

В выставке могут принять участие садоводы коллективных садов и приусадебных участков.

Правление.

ГРАЖДАНЕ!
Вступила в действие Кемеровская фабрика химчистки и крашения.
Фабрика механизирована современным оборудованием
В МАСТЕРСКИХ И ПРИЕМНЫХ ПУНКТАХ КОМБИНАТА БЫТОВОГО ОБСЛУЖИВАНИЯ № 1
МОЖНО ПОЧИСТИТЬ:

верхнюю мужскую, женскую, детскую всевозможную одежду, ковры, дорожки, скатерти, покрывала, дверные шторы, галстуки, шарфики, платки, а также всевозможные изделия из искусственного меха.

Здесь вы можете произвести покраску в любой цвет всевозможных швейных изделий, ткани, валяную обувь.

Цены на химчистку с 1 августа снижены в среднем на 30 проц. Если ранее за чистку шерстяного костюма взималось 4 руб. 40 коп., то в настоящее время — 2 руб. 60 коп.

ГРАЖДАНЕ! Пользуйтесь услугами указанной фабрики, сдавайте ваши вещи в химчистку своевременно. Этим вы облагородите внешность вещей и продлите срок их носки.

Адреса приемных пунктов:
Советский проспект, 79, Тел. 3-34-23.
Ул. Весенняя, 15.
Центральная гостиница, 1-й этаж.
Горный институт, вход с ул. Д. Бедного.
Ул. Гагарина, 31, в под'езде.
Южный поселок, баня.
Ул. Сибирская, 38 (за Искитимкой).
Общежитие мединститута, комната 138.
Пос. шахты «Ягуновская», швейное ателье № 4.
Пос. шахты «Пионер», при фотографии (прачечная шахты).
Г. Топки, ул. Луначарского, 77, при швейной мастерской.
Предзаводской поселок, ул. Павленко, 13.
Н.-Колония, на рынке, в помещении комбината.
Ул. Угловая, 101, при ателье № 5.
Ул. Кирова, 32, при ателье № 6.
Рудничный район, при комбинате бытового обслуживания № 2 (рынок).
Кировский район, ул. 40 лет Октября.
Кировский район, ул. Гурьевская, 4-а.
Кировский район, общежитие № 7.
Пос. шахты «Промышленская», при фотографии.
Пос. шахты «Березовская», при швейной мастерской комбината бытового обслуживания № 2.
Пос. шахты «Октябрьская», при швейной мастерской.

КЕМЕРОВСКОМУ ФИЛИАЛУ ГИАП
на проектную работу
ТРЕБУЮТСЯ:

инженеры и техники-механики, инженеры технологи-химики, инженеры и техники по КИП и автоматике, водоснабжению и канализации, архитекторы, инженер-строитель железных дорог, квалифицированная машинистка. На временную работу — бухгалтер.

Оплата труда по первой ведущей категории проектных организаций.

Обращаться в отдел кадров филиала ГИАП (площадь Волкова, рядом с горным институтом). Тел. 6-61-15.

ТРЕБУЮТСЯ:

КЕМЕРОВСКОМУ УНИВЕРМАГУ и его филиалу — **ученики продавцов** для направления в техническое училище.

Обращаться в отдел кадров. Тел. 5-57-44.

СТРОЙУПРАВЛЕНИЮ № 4 треста «Кемеровопромстрой» срочно — **газоэлектросварщики, слесари, плотники, каменщики.**

Обращаться: Рудничный район, ул. Проездная, 2-а, в отдел кадров СУ № 4. Тел. 7-85.

ЗАВОДУ МИНВАТЫ — **сколотчики тары, грузчики, токарь, электромонтер, газоэлектросварщики, подсобные рабочие.**

Адрес: г. Кемерово, 2-й переезд.

ФАБРИКЕ ПИАНИНО «КУЗБАСС» — **электро-газосварщики, слесарь-инструментальщик, акустик, старший товаровед.**

Обращаться: г. Кемерово, Кировский район, ул. Смоленская, 5 (остановка автобуса «Сад»).

ТРЕСТУ «ЗАПСИБЭЛЕКТРОМОНТАЖ» для работы в управлениях г. Новокузнецка — **электромонтеры и электрослесари всех разрядов.**

Адрес отдела кадров треста: г. Новокузнецк, ул. Курако, 53.

КОМБИНАТУ «КЕМЕРОВОШАХТОХИМСТРОЙ» для работы в проектной группе — **опытные инженеры-строители и сантехники** на должности инженеров и старших инженеров. Оклады 120—150 руб. в месяц.

Обращаться: ул. Дзержинского, 29, комната 41. Тел. 99-01, доп. 1-62, 1-63.

КЕМЕРОВСКОМУ МЯСОКОНСЕРВНОМУ КОМБИНАТУ — **бондари, грузчики, бойцы скота, машинисты компрессоров, кочегары.**

Обращаться в отдел кадров.

Ленинск-Кузнецкое педагогическое училище
ОБ'ЯВЛЯЕТ ДОПОЛНИТЕЛЬНЫЙ НАБОР
на 1962—1963 уч. год
учащихся со средним образованием

Срок обучения 2 года.

Заявления принимаются до 5 сентября.

Адрес педучилища: Ленинск-Кузнецкий, педучилище (парк им. Горького).

Вниманию руководителей художественной самодеятельности!
МОЖНО КУПИТЬ

учебные пособия «Музыкальная грамота» с приложением комплекта грампластинок, грим (тона наливной), клей для волос, пумоз-мастику для носа, пасту для снятия грима, театральную пудру по безналичному расчету в Доме народного творчества.

Обращаться по адресу: гор. Кемерово, ул. Вокзальная, 25.

АДРЕС РЕДАКЦИИ И ИЗДАТЕЛЬСТВА: г. Кемерово, ул. Трудовая, 64. **ТЕЛЕФОНЫ:** редактора 6-61-54; заместителей редактора 6-70-82 и 6-65-74, приемная 6-69-74, ответственного секретаря 6-68-81, зам. ответственного секретаря 6-65-63, отделов редакции: партийной жизни 6-66-73, отдела пропаганды 6-65-74, советского строительства 6-64-84, промышленности и транспорта 6-67-46 и 6-60-72, угольного 6-69-44, сельскохозяйственного 6-63-02, отдела культуры 6-62-01, информации 6-62-37, отдела писем 6-61-83 и 6-66-52, отдела об'явлений 6-68-72, фотокорреспондента 6-69-74, ночной прием информаций 6-62-37, бухгалтерии 6-67-82, директора типографии 5-59-46.

ОП04233. Типография «Кузбасс», Облполиграфиздат. Тираж 130.000 экз. Заказ № 5460.