Пролетарии всех стран, соединяйтесь!

КУЗБАСС

ОРГАН КЕМЕРОВСКОГО ОБЛАСТНОГО И ГОРОДСКОГО КОМИТЕТОВ КПСС, ОБЛАСТНОГО И ГОРОДСКОГО СОВЕТОВ ДЕПУТАТОВ ТРУДЯЩИХСЯ

Год издания 41-й
№ 19 (10463).
Вторник,
23 января
1962 г.

Цена 2 коп.

ЧЕЛОВЕК ЧЕЛОВЕКУ — ДРУГ

«Весной ко мне пришли три соседа. «Слыхали мы, Николай, что ты задумал вместо своей «засыпушки» дом рубленый ставить. Вот и решили помочь», — сказали они мне. Я, конечно, свел это на шутку, зная, что помощь тут нужна большая, серьезная и длительная. Но соседи и не думали шутить.

В мае закипела у нас работа. Все лето строили. Терентий Шалашный приходил «на стройку» после смены и посвящал ей даже выходные дни. Надо отдать должное: он лучше нас всех умел плотничать. Другой сосед, дядя Ваня Кривоногов, инвалид Отечественной войны, ловко сколачивал и стеклил рамы, выполнял и другие работы. Дядя Гриша Ясенко тоже не отставал, хотя и пожилой человек. Вдруг обнаружилось: не хватает плах. Ясенко без лишних разговоров принес их из своей ограды.

К осени моя семья перешла в новый дом, а «засыпушку» мы сломали, на ее месте посадили малину. Прошу вас, дорогая редакция, выразить благодарность моим соседям за их огромную бескорыстную помощь. Это настоящие советские люди».

Н. Присяжный.

г. Кемерово.

☆ ☆ ☆

Так на Литейной улице в Кемерове появился дом № 5, где живет автор письма, инвалид труда Николай Максимович Присяжный. Прочтешь это бесхитростное письмо, побываешь в новом доме Присяжных, побеседуешь с теми, кто помогал его строить, и еще раз убедишься: какое благородство души у советского человека!

А сколько их таких, ставших будничными, примеров! Они подтверждают, что один из нравственных принципов морального кодекса строителя коммунизма — коллективизм и товарищеская взаимопомощь: каждый за всех, все за одного; человек человеку — друг, товарищ и брат — уже сегодня, сейчас становится правилом, законом жизни миллионов людей.

На прокопьевской шахте № 8 бригада коммунистического труда, где вожаком Иван Корнилович Гарагулей, перешла на самый отстающий участок и в течение месяца поправила дела с угледобычей. Коллектив передового на шахте «Березовская-1» участка № 5 заявил о своем желании об'единиться с очистным участком № 2, который находился в длительном прорыве, помочь товарищам выйти из отставания. И прокопьевские, и кемеровские горняки, идя на такой шаг, знали, что временно могут значительно потерять в заработке. Но они прежде всего думали об успехе общего дела. Тем-то и сильна наша мораль, что советские люди живут одной братской семьей, где и радости и заботы — общие, а «мое» и «наше» становятся понятиями тождественными.

Сильная, бескорыстная рука товарища, помощь коллектива выручат в беде, выведут на правильную дорогу, если человек оступился. Внимание и уважение к человеку, забота и чуткость во взаимоотношениях — норма поведения в нашем обществе. И тем более нетерпимы отдельные проявления черствости, грубости, равнодушия.

На только что закончившейся областной комсомольской конференции недавние выпускницы средней школы птичница Г. Гаврилова и доярка Л. Югова справедливо критиковали руководителей колхоза им. Чкалова Промышленновского района и Черкасовского совхоза за равнодушие к патриотическому стремлению молодежи. Здесь не позаботились о самых элементарных бытовых условиях для выпускников, не помогли им освоить новое дело. А ведь все это не требовало ни капитальных затрат, ни особых усилий — надо было просто проявить внимание к молодежи.

К сожалению, некоторые руководители считают, что внимание и чуткость не входят в их служебные обязанности. Возмутительный случай произошел недавно в совхозе «Ильинский» Кузнецкого района. Из больницы надо было привезти домой старейшую труженицу села М. Н. Мальцеву. Родственники обратились за лошадью к управляющему фермой Ф. А. Усенко. Но не тут-то было. Усенко не только отказал, но и грубо обругал тех, что пришел с просьбой. Подобные проявления хамства нетерпимы. Людей, подобных Усенко, надо наказывать — если не в народном суде, то в суде товарищеском, всей силой общественного осуждения.

Партийные, профсоюзные, комсомольские организации призваны в каждом коллективе всемерно развивать коллективизм, отношения товарищеской взаимопомощи, дружбы, братства, решительно пресекать малейшие проявления грубости, бездушия, невнимания к людям.

Моральный кодекс строителя коммунизма, изложенный в Программе КПСС, — это не мечта о человеке далекого будущего, а руководство к действию, сегодняшние требования общества к каждому советскому человеку.

Человек человеку — друг, товарищ и брат!

Навстречу выборам

„ПРИГЛАШАЕМ ВАС НА ВЕЧЕР...“

На фасаде здания клуба автомобилистов яркие вывески: «Агитпункт», «Избирательный участок № 19».

Парторганизации областного управления профессионально-технического образования, управления заготовок, строительного училища № 5 и строительного техникума прилагают много усилий к тому, чтобы жизнь в этом агитпункте била ключом.

Для жителей микрорайона, обслуживаемого этим агитпунктом, здесь проводятся интересные мероприятия.

Недавно в агитпункте состоялся вечер, посвященный с'езду строителей коммунизма. На нем выступил делегат XXII с'езда КПСС, председатель постройкома треста «Кемеровохимстрой» В. И. Козлов, была организована книжная выставка, демонстрировались кинофильмы «Ценой труда», «Это по-коммунистически».

Дважды проводился устный журнал «Хочу все знать» и «В мире книг». Страницы устного журнала ведут учителя, врачи, юристы, работники культуры, инженеры.

— Но мы не ограничиваемся работой в самом клубе, — рассказывает секретарь парторганизации облуправления профтехобразования А. Я. Новиков. — Более тридцати наших агитаторов — частые гости в семьях жителей микрорайона.

Хорошо знают в доме № 87 по ул. Вокзальной агитатора Владимира Николаевича Петрова. Среди жильцов он провел несколько бесед на тему «Коммунизм — светлое будущее человечества». Кропотливую работу проводит в доме № 48-а по ул. Вокзальной агитатор Юрий Иванович Кузьминский.

В эти дни все чаще появляются в квартирах жителей участка аккуратно напечатанные листочки, начинающиеся теплыми словами: «Уважаемый товарищ! Приглашаем вас на вечер в агитпункт»...

А. ТРОИЦКИЙ.
внештатный корреспондент «Кузбасса».

Щетинкину логу пришел конец.

Приветствие трудящимся народной Польши

Центральный Комитет КПСС направил сердечные поздравления Польской об'единенной рабочей партии и всем трудящимся братской Польши по случаю 20-й годовщины со дня основания Польской рабочей партии.

Польская рабочая партия, говорится в приветствии, являлась организатором и вдохновителем национально - освободительной борьбы польского народа против фашистских оккупантов, умело связывала ее с борьбой за социальное освобождение, за завоевание рабочим классом и всеми трудящимися Польши политической власти. Историческим завоеванием польского рабочего класса явилась ликвидация раскола в рабочем движении Польши и об'единение Польской рабочей партии и Польской социалистической партии на принципах марксизма-ленинизма в единую Польскую об'единенную рабочую партию.

Отмечая крупные успехи польских трудящихся на пути социалистического строительства, ЦК КПСС подчеркивает, что ПОРП, претворяя в жизнь программу научного социализма и решительно выступая против проявлений ревизионизма и догматизма, вносит свой достойный вклад в развитие творческого марксизма-ленинизма, в дело укрепления братского содружества социалистических стран и единства международного коммунистического и рабочего движения.

(ТАСС).

СЕГОДНЯ НА КМК

На агитпунктах, где работают парторганизации Кузнецкого комбината, вечерами многолюдно. Здесь читаются лекции, проводятся беседы по материалам XXII с'езда КПСС, о выборах в Верховный Совет СССР. На агитпункте 6-го избирательного участка дежурят агитаторы среднесортного цеха. Интересную и многообразную работу ведут коммунисты ОТК в агитпункте, расположенном в 31-й школе. Недавно с рассказом об историческом форуме строителей коммунизма здесь выступал делегат XXII с'езда КПСС, секретарь парткома КМК т. Мороков.

Почти каждый день после лекций, бесед на агитпунктах выступает коллектив художественной самодеятельности металлургов. 12 января в 41-й школе дали концерт сортопрокатчики, 13-го в школе № 75 выступала самодеятельность железнодорожного цеха. За последние дни избиратели познакомились также с самодеятельностью клуба им. Курако, огнеупорного производства и рельсобалочного цеха.

☆ ☆ ☆

По-коммунистически трудятся сталеплавильщики первого мартеновского цеха. Особенно успешно работает коллектив печи № 7, где сталеварами тт. Заикин, Устинов, Макаров и Говердов. Недавно они сварили за сутки четыре скоростные плавки, перекрыв задание на 256 тонн. Всего с начала месяца на счету коллектива седьмой печи уже есть 1.017 тонн сверхплановой стали. Сталевары первой печи с 1 января выплавили сверх задания 349 тонн металла, шестой — 212 тонн.

☆ ☆ ☆

21 января металлурги отмечают 30 лет со дня пуска теплоэлектроцентрали, постройка которой предусматривалась планом ГОЭЛРО.

За успехи в труде в дни Великой Отечественной войны энергетикам передано на вечное хранение Красное знамя Государственного Комитета Обороны. Они же завоевали переходящее Красное знамя комбината, которое вручалось победителям соревнования в честь XXII с'езда КПСС.

☆ ☆ ☆

По печному пролету мартеновского цеха неспеша идет знатный сталеплавильщик, Герой Социалистического Труда Иван Георгиевич Могилевцев. Он пожимает товарищам руки, прощается.

В цехе знают, что Иван Георгиевич еще несколько лет назад мог уйти на пенсию. И теперь спрашивают:

— Что, на отдых потянуло?

— На отдых? — хитровато переспрашивает Иван Георгиевич. — Не пришло еще то время. В Индию поеду на годик, поучу наших друзей сталь варить.

Вместе со всеми металлургами скажем и мы ветерану труда:

— Счастливого пути, дорогой товарищ!

Е. ДМИТРИЕВ.
(Корр. «Кузбасса»).

Поддерживаем!

В прошлом году коллектив нашей шахты потрудился хорошо. Сверх плана выдано 32.598 тонн угля. Неплохо начали мы и четвертый год семилетки. Уже добыто 1.300 тонн дополнительного топлива.

Обсудив обращение рабочих, инженерно-технических работников и служащих кемеровской шахты «Березовская-1», коллектив гидрошахты «Полысаевская-Северная» треста «Ленинуголь» горячо поддержал этот патриотический почин. Наши шахтеры тоже полны желания досрочно выполнить план четвертого года семилетки.

Подсчитав возможности, коллектив шахты взял на себя обязательство добыть дополнительно к годовому плану 2.000 тонн топлива. Проходчики решили пройти сверх плана 200 метров горных выработок, в том числе 50 метров — главнейшего направления.

Намечено на 3,3 процента повысить производительность труда рабочих по добыче угля, сэкономить 10 тыс. рублей за счет снижения себестоимости угля, обучить вторым профессиям 30 человек и т. д.

Задачи нелегкие. Но коллектив уверен, что с ними справится успешно.

В. СОКОЛОВ, начальник шахты; **П. МАТОХИН**, секретарь парторганизации; **А. БЫКОВ**, председатель шахткома.

Конец Щетинкину логу

РЕПОРТАЖ

В прошедшее воскресенье в Кемерове исчезла улица Щетинкин лог. 550 ее жителей переселились в новые пятиэтажные дома.

☆ ☆ ☆

Часто так случается. Начинается большая стройка. Возводятся огромные красавцы-цехи, поднимаются вверх заводские трубы, а где-нибудь рядом начинает расти, как мозоль, поселочек землянок, трехстенных хибарок, убогих домишек. 25—30 лет назад это было не удивительным. Это было неизбежным. Страна напрягала все силы, чтобы создать индустрию, не было возможности одновременно в достатке строить жилье.

Вырос вот такой поселок и у стен Кемеровской ГРЭС. Постепенно он исчезал. Но все-таки одна его улица — Щетинкин лог — крепко вросла в землю. Было решено одним ударом покончить со Щетинкиным логом.

Накануне в каждом домишке здесь побывали представители Центрального райисполкома, рассказали о порядке переселения. Многие жители в последний вечер думали о своей новой жизни. Жизнь действительно начинается новая. Коммунальная квартира, водопровод, канализация — полностью обновленный быт. И, вероятно, в тот вечер писали свое письмо со словами благодарности партии пенсионерка Кудрявцева и сторож Маслов: «Мы, жители бывшего Щетинкина лога...». Они так ждали этого момента, что уже заранее назвали свою улицу бывшей.

Воскресное утро в логу наполнили своим рокотом бульдозеры, десятки грузовиков. Пришли ребята-ремесленники с топорами. И вот уже нагруженные домашней утварью первые «ЗИЛы» отправляются в новый жилой массив, в квартал 6-49. От'езд сопровождается своеобразной музыкой: звоном разбитых стекол в крохотных оконцах крохотных избушек. А потом хозяин с удовлетворением вздыхает: бульдозер разносит в прах осточертевшую бывшему владельцу «закопушку». Все! От бывшего жилья осталось только груда мусора, да колышек с надписью: «Щетинкин лог, 69».

Слесарь «Кемеровохимстроя» Г. Н. Егоров участвовал в строительстве многих домов. А сам вместе с родителями жены жил в логу. Отец—пенсионер, немало лет проработал на заводе «Кузбассэлектромотор». И вот сегодня дочь с зятем переезжают в двухкомнатную квартиру, сам он тоже получил такую же. И оба рабочие, старый и молодой, не могут скрыть своей большой радости.

Вместе с Егоровыми мы едем к новому дому. Представитель райисполкома вручает Григорию Никифоровичу ключ от квартиры № 53. Небольшие, но уютные комнаты, подсобные помещения. На лицах новых хозяев — удовольствие. Еще не внесли вещи, а уже распределяют: здесь будет детская, здесь поставим шифоньер.

А в соседней квартире стоит почтальон Нина Соломина. До самых дверей своего нового жилья она была недовольной: почему-то жалко было расстаться со старым домищком. Только когда переступила порог квартиры, сказала:

— Нравится.

И тут же начала высказывать претензии строителям: здесь плохо покрасили, а вот тут неаккуратно побелили. Зато ее брат Николай Кошкарев, бурильщик «Кузбассгорпроекта», говорит коротко:

— Здорово.

И добавляет:

— Я, можно сказать, этот дом первым начал строить, когда его и в проекте не было, мы брали здесь грунт на пробу.

За три года семилетки в Кемерове введено в эксплуатацию 457 тысяч квадратных метров жилья. 14000 семей (60000 человек) справили новоселье.

В 1962 году в районах города и шахтовых поселках будет построено 187000 кв. м жилой площади — на 19 восьмидесятиквартирных домов больше, чем в прошлом году.

Начался снос домов в загазованной части города — Нижней Колонии. В этом году еще 100 семей переселяется в новые благоустроенные квартиры.

Возвращаемся в лог. И первыми встречаем своих коллег-журналистов, окруживших девушку-почтальона. Она пришла в Щетинкин лог, но писем вручить не может: адресаты успели уже выбыть. Да, сегодня здесь почтальону уже делать нечего: переезжает целая улица.

А бульдозеры продолжают наступать на Щетинкин лог. Разрушать всегда неприятно. Но сегодняшний случай — радостное исключение. С удовольствием и ожесточением давит халупы Виктор Золотухин. Делает он это так же деловито, как раньше планировал площадку для дома в квартале 6-49. Пока мы разговариваем с Виктором, за рычаги трактора садится Толя Переверзев, сменщик Золотухина. У него сегодня выходной. Пришел посмотреть, как идет переселение. И не утерпел. Очень уж захотелось самому почистить лог.

— Ребята, двиньте-ка по моей избушке на курьих ножках, — кричит шофер М. Г. Поварницын. И раз'ясняет: — Уже помог четыре дома сломать, а мой все еще стоит. Хочется посмотреть, как завалится. Приятней в новой квартире жить будет. Приходите на новоселье.

У 80-квартирного дома на улице П. Лумумбы — колонна автомашин. Здесь также новоселье. В 43-ю квартиру вбегают три девушки.

— Ой, Люба, как здорово!

Маша Озерская даже сплясала. Она не будет здесь жить. Пришла помочь подруге — бухгалтеру швейной фабрики Л. Коневой. А Люба ничего не говорит. У нее только блестят глаза. Волнуется.

Беспрерывно снуют машины от новых домов до Щетинкина лога. Пока новоселы «оккупируют» грузовики, шоферы переговариваются.

— Двенадцатую семью перевожу.

— Пса подарили. Только жить-то ему у меня недолго придется: мой домишко тоже скоро снесут.

— А этот, смотри, еще свои занавески не снял. Бывают же люди!

Да, одну халупку бульдозеры об'езжают. Это «личная собственность» Ивана Михайловича Тришина, электрика СМУ облисполкома. Нет, он не собирается покидать Щетинкин лог. Ему тут неплохо.

— Еще неизвестно, что за квартиру дают. Может, она мне не понравится, — куражится Тришин. — Другие переезжают? Так что ж. Другие вон хулиганят, пьянствуют. Я не такой. У меня справка есть, — лезет в карман за бумажкой.

Что ж, жили в Щетинкином логу и такие люди, как Тришин. Хорошо, что их мало.

☆ ☆ ☆

Опустел лог. Вместе с первым секретарем Центрального райкома КПСС М. Н. Жаворонковым мы подводим итоги замечательного воскресного дня. **В новые квартиры в'ехали 167 семей работников заводов «Кузбассэлектромотор», «Карболит», химкомбината, Кемеровской ГРЭС, треста столовых, комбината бытового обслуживания. Более 30 семей пенсионеров.**

Снесено 160 домиков. На месте лога пройдет новая дорога, будет разбит сквер, построен институт пластмасс. Щетинкину логу пришел конец!

Вечером засверкали огнями сотни окон двух новых домов. Бывшие щетинкинцы начинают новую жизнь.

С новосельем вас, товарищи!

А. БЕЛЬЧИК.

С новосельем вас, товарищи!

Не довольствоваться малым

Заметки с одного совещания

Коммунистическая партия поставила перед тружениками села задачу: добиться производства мяса по 75 центнеров на сто гектаров пашни и по 16 центнеров на сто гектаров других сельскохозяйственных угодий.

Много надо поработать колхозам и совхозам Беловского района, чтобы выйти на эти рубежи. Ведь в прошлом году в районе было произведено 12,4 центнера мяса на сто га пашни и 2,9 центнера на сто га других угодий.

Как решить трудную задачу? Что надо для этого сделать? Эти вопросы обсуждали на своем совещании передовики колхозного и совхозного производства. Они с большой озабоченностью говорили о создании основы развития животноводства — прочной кормовой базы.

Вопрос вопросов сейчас — удобрение полей. Но в Беловском районе эта важная работа ведется недопустимо медленно. Перегноя вывезено всего лишь 1,4 тонны на гектар пропашных. Особенно мало сделали колхозы им. XVIII партс'езда, «Родина», «Авангард». А сельхозартель им. Первого мая установила «рекорд» — за три месяца вывезла всего лишь 0,1 тонны перегноя на гектар.

Руководители Беловского райкома партии и райисполкома отлично понимают, насколько важно для будущего урожая хорошо удобрить почву. На совещании они не жалели резких слов для критики нерадивых руководителей колхозов. Но тем не менее рекомендовали вывезти на поля не по 20, а лишь по 15 тонн перегноя на гектар пропашных.

— Почему 15, а не 20 тонн? — спросили мы в перерыве.

Председатель райисполкома т. Романов ответил так:

— 20 тонн перегноя на гектар это около 400 тыс. тонн в целом по району, а такая цифра у меня в голове не укладывается. Она нереальная для нас.

Член бюро райкома партии т. Грохов добавил:

— Даже если мы вывезем по 15 тонн на гектар — это будет очень хорошо.

Присутствующие при этом разговоре секретари райкома партии тт. Качанов и Евдокименко промолчали: они согласны с такой установкой. Создается такое впечатление: руководители Беловского района плохо знают возможности хозяйств и потому ориентируются на минимальное.

В районе совершенно неудовлетворительно осуществляется ремонт техники. Здесь насчитывается 430 тракторов, а к 1 января отремонтирован только 91. Колхозы «Путь Ленина», «Авангард, «Гигант» и им. XVIII партс'езда не отремонтировали ни одной машины.

Медленно идет в районе и очистка семян зерновых от сорняков.

☆ ☆ ☆

На областном совещании зоотехников и ветработников резко критиковали отдельных руководителей колхозов Беловского района. Например, председателя сельхозартели им. Ильича т. Колбухова критиковали за пренебрежительное отношение к механизации доения коров. Но из критики тут не спешат делать выводы. Косность все еще берет верх над здравым смыслом. О механизации доения тут по-прежнему не помышляют, хотя на базе отделения «Сельхозтехники» доильных агрегатов достаточно. Совершенно справедливо был брошен упрек с трибуны совещания:

— Если бы председателей колхозов самих заставить вручную доить коров, они бы на другой же день пустили в ход электроаппараты.

☆ ☆ ☆

Каждому должно быть совершенно ясно, какое огромное хозяйственное и политическое значение имеет оплата труда по принципу: «За лучшие результаты — более высокую оплату». Однако в большинстве колхозов района руководители находят тысячи причин, чтобы уклониться от дополнительной оплаты. Особенно отличился председатель колхоза им. XXI партс'езда т. Бахарев. В этом хозяйстве бригада т. Смирнова добилась самой высокой в районе урожайности зерновых. Но председатель отказал ей в дополнительной оплате. Пришлось колхозникам жаловаться в районные организации.

Принимая новые обязательства на четвертый год семилетки (получить урожай зерновых не менее 14 центнеров с гектара, зеленой массы кукурузы с початками — 300, сахарной свеклы — 200, гороха — 16, кормовых бобов — 15 центнеров с гектара), передовики сельского хозяйства района еще и еще раз подчеркивали, что сейчас особенно важны высокое трудовое напряжение, большая организаторская работа в массах, чтобы преодолеть отставание и выйти на новые производственные рубежи.

А. ЗАВГОРОДНИЙ.
(Корр. «Кузбасса»).

ЦЕННОЕ ПРЕДЛОЖЕНИЕ

На заводе железобетонных конструкций № 3 треста «Стройиндустрия» вибростолы простаивали из-за отсутствия бетона. Причина заключалась в том, что проект цеха сборного железобетона был составлен плохо. Производительность цеха 30 тыс. куб. м в год, а подача бетона осуществлялась по эстакаде при помощи раздаточной тележки, емкостью... 1,2 куб. м. К тому же скорость движения тележки ограничена, значительное время затрачивается на холостой ход ее. Как показал хронометраж, перед изготовлением каждой панели бригада простаивала 10—15 минут. Часто ломалась раздаточная тележка.

Творческая бригада в составе тт. Седельницкого, Кинискуль, Наксина, Гречишина и Бобылева разработала, а затем внедрила новую схему подачи бетона в формовочный цех с помощью транспортеров. Управление транспортом осуществляется со специального пульта, который связан сигнализацией со смесительным отделением. Внедрение предложения позволило полностью ликвидировать простои вибростолов.

Е. КРАВЧЕНКО,
зам. председателя областного правления научно-технического общества стройиндустрии.

ВПЕРЕД, КОМСОМОЛЬЦЫ!

С X областной комсомольской конференции

Два дня обсуждали делегаты конференции задачи областной комсомольской организации. Они подвели итоги проделанной работы, критиковали промахи и недостатки, намечали пути выполнения задач, поставленных XXII с'ездом КПСС перед молодыми строителями коммунизма. Состоялся большой и плодотворный разговор.

В общем строю

Волнующие перспективы открывает перед молодежью Программа партии. Какая великая, прекрасная цель стоит перед ней — построить коммунизм! Но чтобы приблизить ее, надо приложить много усилий. Коммунизм — это прежде всего труд, труд и еще раз труд. Поэтому не случайно и в докладе секретаря обкома комсомола В. Кулика, и во всех речах делегатов конференции красной нитью проходила мысль о месте молодежи, комсомольцев в общем строю борцов за создание материально-технической базы коммунизма.

Юноши и девушки активно борются за дальнейший под'ем экономики области. Они явились инициаторами многих славных дел. Особенно важную роль сыграла молодежь в возведении таких ударных об'ектов, как доменная печь, коксовые батареи, корпуса электролиза на алюминиевом заводе, шахты «Капитальная-3» и «Чертинская-Западная», 4-я и 5-я турбины Томь-Усинской ГРЭС...

Всюду комсомольцы были запевалами, авангардом молодежи, проявляли настоящий героизм. Нельзя не восхищаться, например, подвигом молодых рабочих с ударной комсомольской стройки комплекса капролактама Кемеровского химкомбината, о котором говорилось на конференции.

Бригада монтажников Амура Петрова произвела монтаж трех компрессоров по гарантийному паспорту с оценкой на «хорошо» за 32 смены вместо трех с половиной месяцев!

Таких примеров беззаветного служения делу строительства коммунизма на конференции приводилось немало. Большие планы намечают молодые рабочие на новый год. Об этом рассказывали бригадир проходчиков с шахты «Южная» т. Пригорницкий, мастер с КМК А. Брызгалов, секретарь комитета комсомола Анжерского машзавода В. Кислица и другие.

На счету молодых строителей, металлургов, химиков, горняков немало больших дел. Но разве могут остановиться на достигнутом молодые, когда в их сердцах горит огонь поисков, жажда идти вперед и вперед. Именно поэтому с такой непримиримостью обрушились комсомольские активисты на промахи и ошибки, которые имеются в их работе, мешают двигаться вперед.

Делегаты справедливо критиковали бюро обкома ВЛКСМ, Новокузнецкий, Кемеровский, Беловский, Мысковский горкомы комсомола за то, что они недостаточно следили за состоянием дел на крупнейших стройках, всерьез не занимались вопросами организации труда, трудовой и производственной дисциплины.

Комитеты комсомола все еще не изжили формальное, бюрократическое отношение к социалистическому соревнованию. Вся работа в этой области часто сводится к подведению итогов работы коллективов по бумажкам, взятым в отделах предприятий.

Большие задачи стоят перед индустриальным Кузбассом в 1962 году. И комсомольцы, молодежь призваны внести достойный вклад в решение этих задач. Среди молодежи развернулось движение за досрочное выполнение семилетки, за улучшение качественных показателей. Комсомольские комитеты, первичные организации призваны возглавить и широко распространить это замечательное движение.

Велика роль комсомола в под'еме сельского хозяйства. Этому вопросу делегаты конференции уделили большое внимание.

В совхозах и колхозах области занято свыше 15 тысяч юношей и девушек, более девяти тысяч из них — комсомольцы. Предметом особой заботы сельских комсомольцев стали кукуруза, сахарная свекла, кормовые бобы. На селе выросли настоящие мастера высоких урожаев кукурузы, такие, как Василий Алеканов и Анатолий Клещ из Беловского района, Тихон Дементьев и Петр Выродов из Ленинск-Кузнецкого района, и другие.

Немалая работа проведена по мобилизации молодежи на под'ем животноводства. На фермах теперь работают более восьми тысяч юношей и девушек. Свыше пяти тысяч из них — комсомольцы. Среди молодых животноводов появилось много маяков. По три с лишним тысячи литров молока от каждой коровы получили доярки Светлана Цибульская с опытной станции Мариинского района, Валентина Могуто и Мария Бондарь из Октябрьского совхоза, Валентина Ступишина из совхоза «Угольщик». Отлично работают свинарки Ася Трофимова из колхоза им. Ленина Топкинского района, Нина Филиппова из совхоза «Заря» и многие другие.

Вместе с тем на конференции суровой критике подверглись недостатки, допущенные обкомом, райкомами комсомола в работе на селе. Зам. зав. отделом ЦК ВЛКСМ т. Карушин говорил, что отсутствие настоящей организаторской работы среди сельских тружеников, подмена живого дела бесплодными решениями и пустыми разговорами привело к тому, что обязательства областной комсомольской организации были провалены по всем показателям — и по надою молока, и по производству мяса, и по выращиванию кукурузы. Нередко комитеты комсомсла проявляли недопустимое безразличие к насущным делам сельской молодежи.

Труженикам сельского хозяйства Кузбасса предстоит сделать очень многое. В текущем году колхозы и совхозы области должны продать государству 261 тысячу тонн молока, 55 тысяч тонн мяса, 21 миллион пудов зерна. Конференция потребовала, чтобы райкомы, комсомольские организации четко определили свое место в борьбе за внедрение пропашной системы, за высокую культуру земледелия, за безусловное выполнение обязательств, принятых тружениками сельского хозяйства.

В неразрывном единстве

Вопросы участия молодежи в решениях хозяйственных задач нельзя рассматривать изолированно от вопросов воспитания. Наша партия воспитание нового человека рассматривает и проводит в неразрывном единстве с задачами создания материально-технической базы и формирования коммунистических общественных отношений.

XXII с'езд партии подчеркнул, что подготовка человека к трудовой деятельности, трудовая закалка людей, воспитание любви и уважения к труду составляют суть, сердцевину всей работы по коммунистическому воспитанию. Между тем на местах, говорили делегаты, вопросам трудового воспитания не уделяют должного внимания. Есть еще молодые люди, которые спустя рукава относятся к выполнению своих обязанностей, нарушают трудовую и производственную дисциплину, совершают прогулы. Комсомольские организации слабо помогают школе воспитывать школьников на трудовых традициях советского народа. Производственное обучение учащихся часто не отвечает современным требованиям.

Среди нашей молодежи, к сожалению, все еще немало нарушителей общественного порядка, хулиганов, любителей спиртного. На конференции со всей силой прозвучало требование: взяться за пьяниц и хулиганов, за нарушителей общественного порядка так, чтобы земля горела под их ногами.

Делегаты конференции тт. Станиславчик — студент Кемеровского горного института, Иванов — председатель облспортсоюза, Шаравин — председатель областного комитета ДОСААФ правильно поднимали вопрос об улучшении работы комсомола среди студенчества, усилении культурно-воспитательной работы в школах и училищах профессионально-технического обучения, спортивной и оборонно-массовой работы.

С большой речью на конференции выступил первый секретарь обкома КПСС т. Лубенников. Значительная часть ее была посвящена задачам комсомола в деле коммунистического воспитания молодежи.

Воспитание у молодежи марксистско-ленинского мировоззрения, умения горой стоять за политику нашей партии, за нашу идеологию, умения бороться с любыми проявлениями обывательщины, говорит оратор, должно быть в центре внимания комсомольских организаций. Надо вести наступательную борьбу против любых проявлений буржуазной идеологии, против религиозного дурмана.

Тов. Лубенников подчеркивает, что комсомольские организации должны вести воспитательную работу не вообще, а прежде всего среди тех, кто нарушает дисциплину, неправильно ведет себя, подпал под религиозное влияние. За каждого такого человека комсомол должен бороться со всей страстью и настойчивостью, привлечь этих людей на свою сторону, помочь им стать активными строителями коммунизма.

Комсомольские активисты призваны совершенствовать стиль и методы своей работы, проявлять больше инициативы и выдумки, сделать интересными собрания, повышать боевитость комсомолии. Надо уметь находить новые методы работы, добиваться, чтобы вся молодежь шла за комсомолом.

Совершенствовать стиль работы

Большие задачи требуют от комитетов, первичных организаций ВЛКСМ коренного улучшения внутрисоюзной работы, усиления организаторской роли, повышения их активности, боевитости. Но именно этого все еще не хватает многим организациям.

Взять, к примеру, Новокузнецкую комсомольскую организацию. Это — самая крупная организация в области, там вырос хороший актив, ряд первичных организаций выступают инициаторами интересных дел. Но нельзя назвать ни одного большого дела, которое было бы доведено горкомом до конца. Брались в Новокузнецке за многое, но почти все бросали на полпути. Как отмечалось на конференции, секретари горкома тт. Садовников, Солдатенко, Федорова любили внешний блеск, шумиху, но избегали кропотливой, черновой работы на местах.

Успех в работе комсомольской организации определяется прежде всего тем, кто возглавляет ее, кто ее вожак. У нас немало инициативных, энергичных руководителей, настоящих комсомольских вожаков.

Однако в подборе комсомольских кадров имеются серьезные ошибки и недостатки. Очень часто для выдвижения на руководящую работу бывает достаточно хороших анкетных данных да справки об образовании. У руководства нередко оказываются люди, лишенные инициативы, не имеющие организаторских способностей. Не случайно на прошедших отчетно-выборных комсомольских собраниях в 83 организациях работа была признана неудовлетворительной.

Серьезные ошибки в подборе и расстановке кадров допускал обком комсомола. Достаточно сказать, что за последние два года сменилось 34 первых и 48 вторых секретарей райкомов и горкомов комсомола.

— Обком комсомола не учил нас работе с кадрами, а показывал плохой пример, — говорил секретарь Прокопьевского горкома ВЛКСМ Н. Кербис. — В обкоме в течение только одного мая прошлого года было заменено пять работников. В аппарат взяли товарищей, у которых нет ни опыта комсомольской работы, ни навыков работы с людьми.

Комсомольская конференция потребовала от обкома, райкомов и горкомов ВЛКСМ коренного улучшения подбора, расстановки и воспитания кадров. Во главе комсомольских организаций должны стоять люди инициативные, энергичные, любящие порученное дело.

С каждым годом растет тяга передовой молодежи в комсомол. Только за последние два года в ряды ВЛКСМ в Кузбассе было принято свыше 54 тыс. человек. Однако, как говорили делегаты, в некоторых райкомах, горкомах комсомола и первичных организациях росту рядов не уделяют достаточного внимания, а в Гурьевске, Киселевске, Ленинске-Кузнецком, Тайге, в Ижморском, Таштагольском, Чебулинском и других районах количество комсомольцев за отчетный период даже сократилось.

На конференции состоялся полезный разговор о методах и стиле работы райкомов, обкома комсомола.

Серьезный недостаток в деятельности обкома комсомола состоит в том, что его работники редко выступают в роли организаторов, не помогают на местах устранять недостатки и налаживать комсомольскую работу.

— Приедет к нам инструктор обкома, — говорил начальник комсомольского штаба на строительстве комплекса капролактама О. Литвинов, — запишет что-то в свою книжку, видимо, для справки секретарю — и уедет. Даже не поделится своими впечатлениями, не говоря уже о помощи. Так не годится.

Об этом же говорили В. Чубаров — секретарь Киселевского горкома ВЛКСМ, В. Клинов — секретарь комитета комсомола Запсиба, Ю. Юшков — секретарь Новокузнецкого горкома ВЛКСМ.

Конференция потребовала от обкома, райкомов и горкомов комсомола перестроить стиль работы и положить в основу своей деятельности практическую помощь на местах в мобилизации молодежи на выполнение народнохозяйственных планов и обязательств, в воспитании нового человека.

В обстановке серьезной, доброжелательной критики и самокритики прошла X областная комсомольская конференция. Она поможет новому составу обкома, районным, городским комитетам ВЛКСМ, всем комсомольским организациям устранить имеющиеся недостатки, поднять уровень организаторской, культурно-воспитательной работы среди молодежи.

Вооруженная историческими решениями XXII с'езда партии, новой Программой КПСС, комсомолия Кузбасса под руководством областной партийной организации внесет достойный вклад в дело строительства коммунизма, хорошими трудовыми подарками встретит XIV с'езд ВЛКСМ.

В Президиуме Верховного Совета СССР

Президиум Верховного Совета СССР образовал Государственный комитет Совета Министров СССР по лесной, целлюлозно-бумажной, деревообрабатывающей промышленности и лесному хозяйству.

Президиум Верховного Совета СССР назначил министра СССР тов. **Орлова** Георгия Михайловича председателем Государственного комитета Совета Министров СССР по лесной, целлюлозно-бумажной, деревообрабатывающей промышленности и лесному хозяйству.

□———□

Праздник братской дружбы

ЧЕРКЕССК, 21 января. (ТАСС). Исполнилось 40 лет со дня образования Карачаево-Черкесской автономной области. Эту дату в городах, горных аулах, станицах трудящиеся отметили как праздник братской дружбы.

На юбилейной сессии областного Совета депутатов трудящихся первый секретарь Ставропольского крайкома КПСС Ф. Д. Кулаков огласил приветственное письмо Бюро ЦК КПСС по РСФСР, Президиума Верховного Совета РСФСР, Совета Министров Российской Федерации народам Карачаево-Черкесии.

Об утверждении Окружных по выборам в Совет Союза избирательных комиссий

Решение исполнительного комитета Кемеровского областного Совета депутатов трудящихся

На основании статей 43, 44 и 45 «Положения о выборах в Верховный Совет СССР», исполком областного совета **решил:**

Утвердить Окружные по выборам в Совет Союза избирательные комиссии избирательных округов 197, 198, 199, 200, 201, 202, 203, 204, 205, 206 в составе следующих представителей и обществ трудящихся:

КЕМЕРОВСКИЙ — ЦЕНТРАЛЬНЫЙ ИЗБИРАТЕЛЬНЫЙ ОКРУГ № 197

Председатель Окружной избирательной комиссии **Ушкалов** Степан Александрович — от рабочих, инженерно - технических работников и служащих промышленного предприятия.

Заместитель председателя Окружной избирательной комиссии **Еланцева** Елизавета Павловна — от коллектива работников Кемеровской областной больницы.

Секретарь Окружной избирательной комиссии **Филимонов** Анатолий Андреевич — от коммунистической организации Заводского района.

Члены Окружной избирательной комиссии:

Абалаков Александр Уварович — от колхозников колхоза им. Карла Маркса Кемеровского района.

Васильева Лидия Михайловна — от рабочих, инженерно-технических работников и служащих швейной фабрики № 7.

Ковалевский Владимир Иосифович — от рабочих, инженерно-технических работников и служащих цеха промышленного предприятия.

Кожакина Елизавета Васильевна — от коллектива работников Кемеровской селекционной станции .

Кожаева Валентина Павловна — от рабочих, инженерно-технических работников и служащих цеха промышленного предприятия.

Петрова Галина Константиновна — от коллектива работников научно - исследовательского института пластических масс.

Поспелова Татьяна Николаевна — от колхозников колхоза «Коминтерн» Крапивинского района.

Шерин Георгий Артемьевич — от рабочих, инженерно-технических работников и служащих Мельковского совхоза Крапивинского района.

КЕМЕРОВСКИЙ — РУДНИЧНЫЙ ИЗБИРАТЕЛЬНЫЙ ОКРУГ № 198

Председатель Окружной избирательной комиссии **Ковбас** Иван Гаврилович — от рабочих, инженерно-технических работников и служащих промышленного предприятия.

Заместитель председателя Окружной избирательной комиссии **Фельдман** Яков Аркадьевич — от инженерно-технических работников и служащих управления треста «Кемеровоуголь».

Секретарь Окружной избирательной комиссии **Корницкий** Георгий Васильевич — от коммунистической организации Рудничного района.

Члены Окружной избирательной комиссии:

Ахмаметьева Юлия Александровна — от колхозников колхоза им. Чкалова Промышленновского района.

Вальтер Эмиль Александрович — от рабочих и служащих 1-го отделения совхоза «Красинский» Промышленновского района.

Васейко Марич Митрофановна — от колхозников колхоза имени Ленина Топкинского района.

Дубинина Валентина Васильевна — от рабочих, инженерно-технических работников и служащих промышленного предприятия.

Карманова Валентина Ивановна — от работников 1-й горбольницы.

Касьянов Ростислав Алексеевич — от рабочих и служащих цеха промышленного предприятия.

Синельникова Вера Сергеевна — от рабочих, инженерно-технических работников и служащих промышленного предприятия.

Холоменко Михаил Федорович — от рабочих, инженерно-технических работников и служащих паровозного депо станции Топки.

АНЖЕРО-СУДЖЕНСКИЙ ИЗБИРАТЕЛЬНЫЙ ОКРУГ № 199

Председатель Окружной избирательной комиссии **Таран** Дмитрий Игнатьевич — от горкома профсоюза работников просвещения Анжеро-Судженска.

Заместитель председателя Окружной избирательной комиссии **Попова** Любовь Георгиевна — от преподавателей средней школы № 34 г. Тайги.

Секретарь Окружной избирательной комиссии **Марченко** Григорий Кириллович — от Анжеро-Судженской городской коммунистической организации.

Члены Окружной избирательной комиссии:

Гусаков Николай Александрович — от рабочих, инженерно-технических работников и служащих стройуправления № 1 треста «Юргапромстрой».

Егоров Виктор Васильевич — от колхозников колхоза «Передовик» Анжеро-Судженского района.

Иванов Серафим Владимирович — от рабочих, инженерно-технических работников и служащих локомотивного депо станции Тайга.

Коврова Галина Александровна — от рабочих и служащих отдела технического контроля и лаборатории Яшкинского цементного завода.

Оснач Зоя Вячеславовна — от рабочих, инженерно-технических работников и служащих цеха № 2 Анжерского машзавода.

Прудников Василий Иванович — от рабочих и служащих фермы № 1 совхоза «Яшкинский» Яшкинского района.

Фотина Елена Дмитриевна — от колхозников колхоза «Гигант» Юргинского района.

Швед Александра Николаевна — от рабочих и служащих лесоперевалочной базы Анжеро-Судженского района.

КИСЕЛЕВСКИЙ ИЗБИРАТЕЛЬНЫЙ ОКРУГ № 200

Председатель Окружной избирательной комиссии **Туманов** Юрий Сергеевич — от рабочих, инженерно-технических работников и служащих киселевского завода «Строймаш».

Заместитель Председателя Окружной избирательной комиссии **Соколовский** Павел Александрович — от рабочих, инженерно-технических работников и служащих Беловского цинкового завода.

Секретарь Окружной избирательной комиссии **Жердева** Мария Павловна — от Киселевской городской коммунистической организации.

Члены Окружной избирательной комиссии:

Владыченко Степанида Михайловна — от колхозников колхоза имени Калинина Беловского района.

Гавриленко Виктор Филиппович — от рабочих, инженерно-технических работников и служащих Беловского отделения «Сельхозтехники».

Зотов Григорий Германович — от рабочих, инженерно-технических работников и служащих ЦЭММ г. Киселевска.

Курочкин Геннадий Дмитриевич — от рабочих, инженерно-технических работников и служащих стройуправления «Черкасов-Камень» № 1 г. Киселевска.

Маслова Татьяна Александровна — от рабочих, инженерно-технических работников и служащих беловского завода «Кузбассрадио».

Мурзинцева Валентина Григорьевна — от рабочих, инженерно-технических работников и служащих шахты № 7 треста «Киселевскуголь».

Толстова Валентина Ильинична — от рабочих, инженерно-технических работников и служащих управления Беловского отделения железной дороги.

Южанинов Михаил Степанович — от рабочих, инженерно-технических работников и служащих Ленинского шахтостроительного управления № 2.

ЛЕНИНСК-КУЗНЕЦКИЙ ИЗБИРАТЕЛЬНЫЙ ОКРУГ № 201

Председатель Окружной избирательной комиссии **Чесноков** Леонид Ефимович — от инженерно-технических работников и служащих треста «Ленинуголь».

Заместитель председателя Окружной избирательной комиссии **Нестерова** Ираида Семеновна — от коллектива работников Гурьевского горисполкома.

Секретарь Окружной избирательной комиссии **Щербинин** Степан Никитович — от Ленинск-Кузнецкой городской коммунистической организации.

Члены Окружной избирательной комиссии:

Золотарева Екатерина Васильевна — от рабочих и служащих совхоза имени Чкалова Ленинск-Кузнецкого района.

Ковшов Дмитрий Андреевич — от рабочих, инженерно-технических работников и служащих Гурьевского рудоуправления.

Митрюкова Галина Михайловна — от рабочих, инженерно-технических работников и служащих Ленинск-Кузнецкого племзавода.

Мусохранов Павел Иосифович — от колхозников колхоза «Заря» Ленинск-Кузнецкого района.

Румынина Антонида Ивановна — от рабочих, инженерно-технических работников и служащих шахты имени Кирова.

Страх Валентина Андреевна — от колхозников колхоза имени 40-й годовщины Октября Гурьевского района.

Чертилина Екатерина Тимофеевна — от рабочих, инженерно-технических работников и служащих цеха № 2 завода «Кузбассэлемент» г. Ленинска-Кузнецкого.

Якимов Кузьма Викторович — от рабочих, инженерно-технических работников и служащих Гурьевского металлургического завода.

МАРИИНСКИЙ ИЗБИРАТЕЛЬНЫЙ ОКРУГ № 202

Председатель Окружной избирательной комиссии **Назаров** Федор Максимович — от рабочих, инженерно-технических работников и служащих станции Мариинск.

Заместитель председателя Окружной избирательной комиссии **Черепанова** Евгения Павловна — от рабочих, инженерно-технических работников и служащих Ижморской геологоразведочной экспедиции.

Секретарь Окружной избирательной комиссии **Минин** Владимир Дмитриевич — от Мариинской городской коммунистической организации.

Члены Окружной избирательной комиссии:

Горелова Нина Яковлевна — от рабочих и служащих совхоза «Сусловский» Мариинского района.

Горина Мария Ивановна — от рабочих, инженерно-технических работников и служащих Тяжинского завода молочных консервов.

Захарова Анна Тимофеевна — от колхозников колхоза «Сибирь» Тисульского района.

Карпенко Иван Иванович — от рабочих и служащих совхоза «Чебулинский» Чебулинского района.

Новиков Михаил Григорьевич — от колхозников колхоза «Восход» Тяжинского района.

Полуэктов Егор Андреевич — от рабочих, инженерно-технических работников и служащих Беринкульского рудника.

Шаламова Зинаида Карповна — от рабочих и служащих совхоза «Святославский» Ижморского района.

Язькова Евдокия Ивановна — от Чебулинской районной профсоюзной организации работников культуры.

НОВОКУЗНЕЦКИЙ — ЦЕНТРАЛЬНЫЙ ИЗБИРАТЕЛЬНЫЙ ОКРУГ № 203

Председатель Окружной избирательной комиссии **Пистехин** Иван Данилович — от рабочих, инженерно-технических работников и служащих листопрокатного цеха Кузнецкого металлургического комбината.

Заместитель председателя Окружной избирательной комиссии **Катышев** Михаил Федорович — от рабочих, инженерно-технических работников и служащих Кузнецкого машиностроительного завода.

Секретарь Окружной избирательной комиссии **Белорусова** Антонина Владимировна — от коммунистической организации Центрального района.

Члены Окружной избирательной комиссии:

Абакунова Ирина Марковна — от рабочих, инженерно-технических работников и служащих завода металлоконструкций г. Новокузнецка.

Жукова Валентина Тимофеевна — от рабочих и служащих гормолкомбината.

Завразин Иван Прокопьевич — от рабочих, инженерно-технических работников и служащих Листвянского шахтостроительного управления.

Копытова Нина Владимировна — от рабочих, инженерно-технических работников и служащих стройуправления № 1 треста «Кузнецкжилстрой».

Кречко Борис Алексеевич — от рабочих, инженерно-технических работников и служащих рельсобалочного цеха Кузнецкого металлургического комбината.

Мороз Петр Яковлевич — от рабочих, инженерно-технических работников и служащих управления «Сибметаллургмонтаж».

Пилипенко Михаил Иванович — от горкома профсоюза угольщиков.

Распопина Раиса Михайловна — от рабочих, инженерно-технических работников и служащих паровозного депо станции Новокузнецк.

ОРДЖОНИКИДЗЕВСКИЙ ИЗБИРАТЕЛЬНЫЙ ОКРУГ № 204

Председатель Окружной избирательной комиссии **Шуклин** Иван Яковлевич — от рабочих, инженерно-технических работников и служащих Новокузнецкого завода ферросплавов.

Заместитель председателя Окружной избирательной комиссии **Степанов** Иван Семенович — от рабочих, инженерно-технических работников и служащих шахты «Байдаевские уклоны».

Секретарь Окружной избирательной комиссии **Кусургашев** Петр Александрович — от коммунистической организации Кузнецкого района.

Члены Окружной избирательной комиссии:

Бабичев Иван Павлович — от рабочих, инженерно-технических работников и служащих котельного цеха Томь-Усинской ГРЭС.

Котова Надежда Демьяновна — от рабочих, инженерно-технических работников и служащих Новокузнецкого шахтостроительного управления.

Маковников Алексей Петрович — от рабочих, инженерно-технических работников и служащих шахты «Томь-Усинская-1-2».

Рыбалко Надежда Филипповна — от рабочих и служащих совхоза «Безруковский» Кузнецкого района.

Сиухин Николай Иванович — от колхозников колхоза имени Димитрова Кузнецкого района.

Соколова Ефросинья Ивановна — от рабочих, инженерно-технических работников и служащих треста «Томьусашахтострой».

Хромова Елизавета Ивановна — от рабочих, инженерно-технических работников и служащих электролизного цеха Новокузнецкого алюминиевого завода.

Яценко Галина Леонтьевна — от рабочих, инженерно-технических работников и служащих завода железобетонных изделий г. Междуреченска.

ОСИННИКОВСКИЙ ИЗБИРАТЕЛЬНЫЙ ОКРУГ № 205

Председатель Окружной избирательной комиссии **Секачев** Борис Петрович — от коллектива работников управления треста «Осинникиуголь».

Заместитель председателя Окружной избирательной комиссии **Амзаров** Роберт Федорович — от коллектива работников управления Мундыбашской аглофабрики.

Секретарь Окружной избирательной комиссии **Калинин** Григорий Самойлович — от Осинниковской городской коммунистической организации.

Члены Окружной избирательной комиссии:

Алдохина Серафима Ермолаевна — от рабочих, инженерно-технических работников и служащих Южно-Кузбасской ГРЭС.

Бухтояров Александр Иванович — от рабочих, инженерно-технических работников и служащих шахты «Капитальная-1».

Куц Николай Арсентьевич — от Осинниковской городской комсомольской организации.

Королева Мария Ефимовна — от работников горбольницы.

Лучшева Валентина Алексеевна — от рабочих и служащих совхоза «Кузедеевский» Осинниковского района.

Никокошева Валентина Максимовна — от рабочих, инженерно-технических работников и служащих стройуправления № 6.

Ступина Ольга Петровна — от рабочих, инженерно-технических работников и служащих Таштагольского рудника.

Шубаденов Виталий Тихонович — от рабочих, инженерно-технических работников и служащих рудника Темир-Тау.

ПРОКОПЬЕВСКИЙ ИЗБИРАТЕЛЬНЫЙ ОКРУГ № 206

Председатель Окружной избирательной комиссии **Паяльников** Алексей Николаевич — от городской профсоюзной организации работников угольной промышленности.

Заместитель председателя Окружной избирательной комиссии **Кучаев** Иван Павлович — от колхозников колхоза «Россия» Прокопьевского района.

Секретарь Окружной избирательной комиссии **Сгибнева** Ирина Федоровна — от городской коммунистической организации.

Члены Окружной избирательной комиссии:

Ворфоломеев Петр Васильевич — от рабочих и служащих совхоза «Трудармейский» Прокопьевского района.

Зянкина Тамара Георгиевна — от коллектива учителей школы № 5 г. Прокопьевска.

Исаев Иван Ефимович — от рабочих, инженерно-технических работников и служащих локомотивного депо станции Прокопьевск.

Ковальчук Михаил Дмитриевич — от рабочих, инженерно-технических работников и служащих шахты № 5-6.

Лобов Николай Александрович — от рабочих, инженерно-технических работников и служащих шахты «Коксовая-1».

Мичкаева Лилия Ивановна — от рабочих, инженерно-технических работников и служащих завода «Электромашина».

Овчинникова Муза Герасимовна — от коммунистической организации Прокопьевского района.

Шипунова Раиса Дмитриевна — от Прокопьевской городской комсомольской организации.

Заместитель председателя исполкома областного Совета
В. ДЕДЕШИН.

Секретарь исполкома областного Совета
И. МАКСИМОВА.

СЕМИПАЛАТИНСКАЯ ОБЛАСТЬ. Деятельно готовятся к весне труженики сельхозартели «Красное знамя» Новопокровского района. Здесь заканчивается ремонт тракторов. Полностью отремонтирован сельскохозяйственный инвентарь.

НА СНИМКЕ: снегозадержание на полях колхоза «Красное знамя»

Фотохроника ТАСС.

Международная жизнь

Забастовки и уличные столкновения

КАРАКАС, 20 января. (ТАСС). В столице штата Тачира городе Сан-Кристобаль произошли серьезные столкновения между демонстрантами, выступившими в поддержку бастующих служащих городского транспорта, и частями национальной гвардии и полиции.

Водители местного транспорта об'явили забастовку в знак протеста против обязательного страхования машин. Забастовка началась рано утром и парализовала всю жизнь города. Местные власти попытались использовать для перевозки пассажиров казенные машины, однако водители воспрепятствовали этому, построив баррикады. Позже они провели демонстрацию, которую поддержали студенты. Во время демонстрации произошли столкновения с полицией. Группы демонстрантов напали на здание радиостанции «Экос торбес».

Некоторые участники демонстрации арестованы, в том числе руководители забастовки Флорентино Омана и Луис Сантандер. В результате столкновений пулевые ранения получило более 20 человек.

Все магазины города закрыты. Забастовка распространилась на некоторые другие города штата, в результате чего сообщение с другими районами страны фактически прекратилось. Части национальной гвардии патрулируют на улицах города.

Студенты лицея «Лисандро альварадо» и промышленно-технической школы об'явили забастовку протеста против решения совета преподавателей исключить 25 учеников, обвиняемых в участии в демонстрациях протеста против решения венесуэльского правительства разорвать дипломатические отношения с Кубой. Во время этой демонстрации пять учеников было убито и 40 ранено.

На XVI сессии Генеральной Ассамблеи ООН

НЬЮ-ЙОРК, 20 января. Спец. корр. ТАСС Н. Туркатенко передает:

На XVI сессии Генеральной Ассамблеи ООН продолжается обсуждение положения в Анголе, где португальские колонизаторы при поддержке своих союзников по НАТО ведут истребительную войну.

Характер обсуждения этого вопроса не оставляет никакого сомнения в том, что большинство делегаций самым решительным образом клеймит португальских колонизаторов и колониализм вообще, требуя немедленного прекращения позорной войны в Анголе и признания права народа Анголы на самоопределение и независимость. Не нашлось еще ни одного делегата, который осмелился бы взять Португалию под защиту, хотя в кулуарах ООН продолжается поднятая колониальными державами возня с целью предотвратить принятие санкций против Португалии.

С трибуны же ООН представители стран, входящих в западные блоки, советуют Португалии одуматься и не ставить в затруднительное положение своих союзников. При этом они не выдвигают сколько-нибудь конкретных предложений.

Выступивший на вчерашнем пленарном заседании представитель Белорусской ССР П. Е. Астапенко подчеркнул, что правительство фашистского диктатора Салазара ведет жестокую колониальную войну против народа Анголы, борющегося за осуществление в своей стране тех принципов независимости и свободы, которые провозглашены в исторической Декларации о предоставлении независимости колониальным странам и народам. Колониальная война Португалии против ангольского народа создает угрозу миру и безопасности. Делегат БССР привел многочисленные данные о бедственном положении коренного населения Анголы, о массовых убийствах, которые осуществляют в этой стране при помощи своих союзников по НАТО португальские колонизаторы.

Он напомнил, что в течение лишь первых четырех месяцев колониальной войны в Анголе было убито более 50 тысяч женщин, стариков и детей, а свыше 150 тысяч жителей Анголы были вынуждены покинуть родину и искать убежища в других странах.

П. Е. Астапенко полностью поддержал проект резолюции Болгарии и Польши, представленный на рассмотрение делегатов. Этот проект резолюции, сказал он, предлагает конкретные меры для быстрейшего осуществления права народа Анголы на свое независимое развитие.

ЛИТОВСКАЯ ССР. Датские рыбаки Кристоф Гансон, Иб Фредериксон и Ларс Финн накануне нового года отправились в Балтийское море на промысел. Лов был успешным, рыбаки были довольны.

Но к тому времени, когда моряки решили вернуться домой, разыгрался 10-балльный шторм. В течение трех суток рыбаки боролись со смертью. Буря выбросила их разбитую шхуну на мель.

Советские воины-пограничники первыми заметили потерпевших бедствие рыбаков. Датские моряки были спасены. Гостеприимно встреченные пограничниками и клайпедскими рыбаками, датчане на шведском судне «Бета» отправились на родину.

НА СНИМКЕ: Ларс Финн и Иб Фредериксон у капитана «Беты» Гаральда Линдстрона.

Фотохроника ТАСС.

XVII национальный с'езд Коммунистической партии Канады

ТОРОНТО, 20 января. (ТАСС). Вчера здесь открылся XVII национальный с'езд Коммунистической партии Канады. Важная особенность настоящего с'езда Компартии Канады заключается в том, что он совпал с ее 40-летием. На протяжении всего этого периода компартия неустанно и решительно отстаивала интересы рабочего класса и всех трудящихся Канады, боролась против подчинения страны американским империалистам, за ее национальную независимость, за мир.

Прибывшие со всех концов страны делегаты XVII с'езда обсудят самые важные вопросы, стоящие перед канадским народом.

Химическая война против партизан

НЬЮ-ЙОРК, 20 января. (ТАСС). По сообщению корреспондента газеты «Нью-Йорк таймс» из Сайгона, американские самолеты произвели опрыскивание лесных зарослей вдоль дороги Сайгон — Сен-Жак, чтобы уничтожить растительность, якобы скрывающую «коммунистических партизан». Результаты этих действий еще неизвестны. По расчетам, химическая смесь должна уничтожить все деревья и кустарники вдоль дороги.

Один высокопоставленный официальный представитель Южного Вьетнама заявил, пишет американский корреспондент, что будет также проведено опрыскивание принадлежащих южновьетнамским партизанам плантаций маниоки и бататов в гористых районах. Точное расположение этих плантаций уже установлено воздушной разведкой.

Как показали испытания, сказал представитель Южного Вьетнама, маниока и бататы гибнут через четыре дня после опрыскивания. Это основные продукты питания партизанских отрядов в горах. Предусматривается, дальнейшее широкое использование ядохимикатов для опрыскивания с тем, чтобы «лишить коммунистов источников снабжения продовольствием».

Положение в Доминиканской Республике

ГАВАНА, 20 января. (ТАСС). Доминиканская партия «Революционное движение 14 июня» потребовала, чтобы так называемый государственный совет, вновь пришедший к власти в результате контрпереворота, был заменен правительством национального единства, передает агентство Пренса Латина.

Председатель этой партии Мануэль Таварес Хусто заявил журналистам, что доминиканский кризис может быть решен только путем создания правительства национального единства, «в котором примут участие все слои населения, включая интеллигенцию, рабочих, студентов и крестьян».

Неутешительные выводы

ВАШИНГТОН, 20 января. (ТАСС). Государственный секретарь Раск выступил вчера в Вашингтоне на организованной министерством финансов конференции с раз'яснением внешнеторговой политики США.

Государственный секретарь США вынужден был признать, что силы Соединенных Штатов и их роль в мировых делах сейчас не те, что раньше.

Оглядываясь назад и сравнивая нынешнее положение США с тем, которое было 10 лет назад, Раск приходит к неутешительным выводам.

10 лет назад, заявляет он, у нас была монополия на атомное оружие. Сегодня Советский Союз имеет ядерную мощь, с которой мы должны считаться. 10 лет назад у нас практически не было конкурентов в международной торговле. Сейчас Западная Европа и Япония снова встали на ноги. Их экономика развивается даже быстрее, чем наша. Американские экспортеры сталкиваются с множеством конкурентов.

10 лет назад в Европе и других западных странах был «долларовый голод», теперь он исчез, и вместо него мы столкнулись с проблемой утечки золота.

Раск считает, что изменения останутся доминирующей чертой на многие предстоящие годы, в этой связи он привел слова, сказанные президентом Кеннеди в 1960 году:

«Мы должны научиться смотреть в лицо правде относительно нашего положения».

Государственный секретарь подчеркнул, что Соединенные Штаты будут добиваться самого тесного сотрудничества с европейским «общим рынком». По словам Раска, «общий рынок» должен выполнять в экономической сфере такие же функции, какие возложены на НАТО в военной области, а именно — «обеспечить общую стратегию Запада» в интересах «нынешней борьбы между Востоком и Западом».

Встреча Дж. Кеннеди и У Тана

НЬЮ-ЙОРК, 20 января. (ТАСС). Вчера здесь в гостинице «Уолдорф астория» президент Дж. Кеннеди встретился с исполняющим обязанности генерального секретаря Организации Об'единенных Наций У Таном.

Представитель Белого дома по вопросам печати Сэлинджер ограничился заявлением о том, что встреча была полезной и откровенной. Представитель ООН сделал аналогичное заявление, отметив, что президент Кеннеди и У Тан обсуждали вопрос о будущем ООН.

А. И. Микоян в Танжере

РАБАТ, 21 января. (ТАСС). Вчера во второй половине дня и вечером находящийся в Марокко с официальным визитом первый заместитель Председателя Совета Министров СССР, член Президиума ЦК КПСС А. И. Микоян продолжал осмотр города Танжера.

А. И. Микоян посетил порт, где был встречен директором порта, рассказавшим ему о работах по расширению портовых сооружений, а также о расположении свободной зоны порта. Осмотр портовых причалов и сооружений проходил с борта катера.

Затем А. И. Микоян совершил на машине поездку на мыс Малабата, откуда открывается прекрасный вид на Гибралтарский пролив.

Неподалеку от мыса Малабата А. И. Микоян осмотрел место, где проектируется строительство судоверфи с помощью Советского Союза.

Затем, после поездки по побережью Гибралтарского пролива до «грота Геркулеса», он вернулся в Танжер.

Вчера вечером губернатор провинции Танжер Мулай Юнес Хафиди дал обед в честь советского гостя, который прошел в теплой, дружеской обстановке.

Жители Танжера исключительно тепло встречают А. И. Микояна. У отеля «Эль-Минзах», где остановился А. И. Микоян, собираются горожане, которые встречают его дружескими аплодисментами.

Марокканская печать помещает подробные сообщения о пребывании первого заместителя Председателя Совета Министров СССР в Марокко.

Сегодня утром А. И. Микоян выехал в город Фес.

□———□

Звезда Героя — советскому космонавту

ХАНОЙ, 21 января. (ТАСС). Сегодня вечером Центральный Комитет Партии трудящихся Вьетнама, правительство ДРВ, Национальное собрание, Отечественный фронт Вьетнама устроили большой прием в честь советского космонавта Г. С. Титова.

Героя-космонавта тепло приветствовал президент ДРВ Хо Ши Мин. От имени вьетнамского народа президент вручил Г. С. Титову высший орден республики — Звезду Героя Труда.

Советское строительство

ЧЛЕН ИСПОЛКОМА

ЗАПОМНИЛСЯ мне давний разговор с одним председателем исполкома. Жаловались на него, что даже по самому неотложному делу к нему по месяцу не могут попасть на прием.

Правда, посетителей направляли к руководителям отделов. Но там, выслушав, сочувствовали и... чистосердечно признавались, что это сложный вопрос и его может решить только «сам».

«Сам», между прочим, ничего предосудительного в этом не усматривал:

— Доля у меня, конечно, не завидная, — говорил он. — А что поделаешь? Туго и с детсадами пока, и с жильем. Идут люди в исполком. А кому перепоручишь такое? Приходится самому, раз ты председатель...

Он, кажется, прекрасно понимал свою ответственность как руководителя исполкома. И почему-то совершенно забыл, что именно он, председатель, должен прививать каждому члену исполкома такое же чувство ответственности за единоличное выполнение заданий и поручений, возложенных на них. Для того ведь они и избраны в исполнительно-распорядительный орган Совета! Однако вместо этого наш собеседник без всякой на то нужды брал на себя решение иногда действительно сложных, а порою и просто малозначительных дел, в сутолоке частенько не доводил их до конца, а у своих товарищей по исполкому не отбивал, но и не развивал инициативы. Больше того: он вообще как будто не верил в их способности.

...Беседа состоялась давно, без малого год назад. И председателя того уже нет в исполкоме: его переизбрали, и он неплохо, говорят, работает по своей инженерной специальности. А вспомнилась история эта после того, как довелось поближе познакомиться с деятельностью Тайгинского горисполкома.

НЕБОЛЬШОЙ, казалось бы, город Тайга, но с какими только нуждами не обращаются ежедневно в исполком десятки посетителей! Начни их принимать только один председатель Н. Е. Писклаков, через несколько дней они заполнили бы и приемную, и коридор.

Здесь же люди не задерживаются. Первый четко написанный документ, с которым прежде всего каждый знакомится при входе, — это график приема населения членами исполкома. Подчеркиваем: часы приема установлены для каждого члена горисполкома.

Конечно, большинство из них — это депутаты, не освобожденные от основной производственной работы, и поэтому прием ведут в вечерние часы. Но ведь и не каждый гражданин может пойти в исполком только днем. Поэтому вечерние приемы — это во многих отношениях даже и выгодно горожанам.

Интересно перелистать книгу, где регистрируются результаты встреч избирателей с членами исполкома. На их долю тоже приходится немало трудных вопросов: надо выделить семье квартиру, дать место в детских яслях, определить престарелого в дом инвалидов или ходатайствовать о путевке на лечение, устроить подростка на работу и заставить его учиться...

Но вот лаконичные записи из той же книги. Они рассказывают о том, где трудятся сейчас люди, ушедшие в свое время из исполкома с направлением на работу; сколько семей справили новоселье, сколько детей определено в сады и ясли — и все благодаря заботе членов исполкома.

И еще одна характерная деталь. Спустя некоторое время после того, как просьба посетителя была удовлетворена, появляются на полях книги короткие пометки: «Проверял: работает» или «Новоселье справили» и т. д. Делается это потому, что не перевелись пока в городе «обещалкины»: заверит такой руководитель, что он поможет человеку, и тут же забудет о своих словах. Но уж если член исполкома берется за дело, он не успокоится до тех пор, пока не доведет его до конца.

Мы поинтересовались у управляющего местным отделением Госбанка, члена исполкома П. А. Кочергина, как он ведет прием, решает поставленные жителями вопросы.

— Когда как, — последовал ответ. — Иногда достаточно одного телефонного звонка. В другой раз приходится и повозиться. Бывает, что возникает надобность идти за помощью и к председателю. Но больше решаем вопросы все-таки сами, а потом докладываем руководителям исполкома.

Зав. горторготделом Н. И. Калашникова, тоже член исполкома, подчеркивает, что встречи с избирателями во время приемов позволяют более всесторонне знакомиться с жизнью города и запросами трудящихся, а также полнее использовать свои права народного избранника.

МНОЖЕСТВО больших и малых дел у горсовета и его исполкома. Одни из них решаются в единоличном порядке, оперативно. Другие требуют предварительного коллегиального обсуждения, после чего принимается соответствующее решение.

На заседания Тайгинского горисполкома выносятся десятки интересных и важных проблем, затрагивающих интересы широких слоев населения. Принимаются хорошие, толковые решения. А что же дальше?

Как видно из протоколов, проходит два—три месяца, и в повестке дня появляются уже знакомые вопросы. На первый взгляд, это неплохо: значит исполком последователен в своей работе. Беда в другом. Принятые решения констатируют почти всегда те же самые недостатки, что и раньше. Только сроки их ликвидации называются теперь новые.

Трижды, начиная с марта прошлого года, дебатировались мероприятия по развертыванию в городе торговой сети в весенне-летний период, но первоначально намеченный план так и остался наполовину не выполнен. Не раз стоял в повестке дня вопрос о работе горкомхоза и его отделов — ремстройучастка и хозкомбината, но там мало что изменилось.

Почему же решения исполкома в таких случаях по сути остаются только на бумаге?

Прежде всего, думается, потому, что строгие, требовательные слова решений: «указать», «обязать», «потребовать» — относились в основном к хозяйственным руководителям предприятий и служб, реже — к руководителям отделов исполкома. И лишь изредка называлась фамилия члена исполкома, который обязан был организовать выполнение решения на месте, помочь там устранить недостатки, проконтролировать сроки и качество выполнения намеченных планов, а потом информировать об этом исполком.

— Нас в исполкоме всего девять человек, а решений вон сколько принимается, — говорит председатель Н. Е. Писклаков. — За сроками исполнения у нас следит секретарь.

С этой точкой зрения никак нельзя согласиться. При всей добросовестности С. Т. Шубина, секретаря исполкома, он в лучшем случае может лишь вовремя потребовать необходимую информацию. Но ведь речь идет не только о контроле календарных сроков, а об организаторской работе, о практической помощи.

Утверждение, что «нас—мало, а решений — много» тоже не основательно. Во-первых, речь идет о наиболее важных документах. А во-вторых, к этому делу следовало бы смелее и больше привлекать постоянные комиссии, внештатные отделы, активистов. А что получается на практике?

На первом заседании исполкома, где разрабатывались мероприятия по расширению весенне-летней торговли, не было ни одного представителя от комиссии Совета по торговле и общественному питанию. Не пригласили их и на второе, и на третье заседания по этому же вопросу, не привлекли и к организации выполнения принятого решения.

В разных вариантах исполком шесть раз возвращался к мероприятиям по благоустройству города, но лишь дважды на заседаниях присутствовал член постоянной комиссии по благоустройству. Не потому ли исполком не выполнил важнейшего требования сессии горсовета в свой адрес: организовать соревнование уличных комитетов за лучшую улицу, регулярно подводить итоги, заключить договор на соревнование с г. Юргой и т. д.

В РАБОТЕ Тайгинского горисполкома много хорошего. Но было бы лучше, когда б в деятельности самого исполкома было больше организованности, инициативы и целеустремленности.

Полезный разговор на эту тему мог бы, по-видимому, состояться и на сессии городского Совета.

Ал. ИВАЧЕВ.
(Спец. корр. «Кузбасса»).

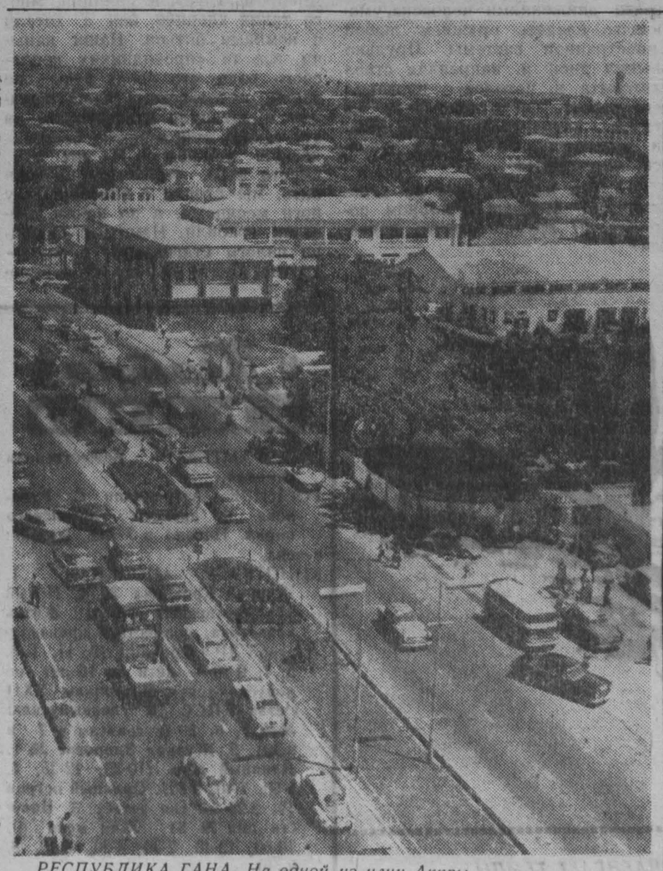

РЕСПУБЛИКА ГАНА. На одной из улиц Аккры.

Фото Интерфото МТИ—ТАСС.

АВТОМАТИКА В ДЕЙСТВИИ

В лаборатории новых строительных материалов и конструкций института КузНИИШахтострой разработана схема автоматизации пропарочных камер любого типа, которая позволяет, кроме автоматизации режима пропаривания, вести автоматический контроль за процессом твердения бетона.

Программное регулирование температуры выполняется без применения лекальных профилей. Под'ем температуры происходит с постоянно заданной скоростью. Продолжительность пропаривания определяется автоматически в зависимости от электропроводимости бетонного образца, характеризующего его относительную прочность.

Результатом исследований явилось создание нового метода контроля и схемы автоматического управления процессом пропаривания, учитывающей физическое состояние бетона. Во всех существующих ранее способах срок пропаривания назначался заранее, исходя из накопленного опыта. Сейчас этот срок устанавливается автоматически по физическому твердению бетонного образца.

После того, как бетон набрал 60—70 проц. 28-дневной прочности, камеры автоматически отключаются. В этом случае исключается брак изделий из-за раннего прекращения пропаривания и выдачи изделий на склад с недостаточной прочностью. Не допускается также излишнее пропаривание, а следовательно, излишний расход пара и времени. Это имеет большое значение для увеличения производительности заводов железобетонных изделий на тех же об'емах пропарочных камер. Разработанная в институте схема автоматического управления пропарочной камерой внедрена и испытана на Ягуновском заводе железобетонных изделий треста «Кемеровошахтострой».

Опытно-промышленными испытаниями установлено, что повышение качества бетонной смеси в изделиях сокращает сроки их пропаривания. Известно, что качество бетона зависит от правильной дозировки составляющих и качества их.

На заводе теперь полностью отсутствуют дозаторные устройства, применяются совершенно необогащенные песочно-гравийные смеси, нет вибростола. Несмотря на это, автоматическое регулирование позволяет уменьшить время пропаривания до 9—10 часов вместо 18—24 часов.

При применении качественных смесей, правильной дозировке составляющих и формовке бетона с виброуплотнением время пропаривания изделий может быть сокращено до 5—6 часов.

Предварительные подсчеты показывают, что только за счет уменьшения расхода пара экономия денежных средств может выразиться на каждой автоматизированной камере в две тысячи рублей в год.

К. ИГНАТЬЕВ,
М. НИКИФОРОВ.

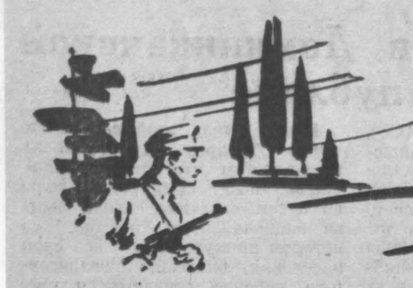

В. Беляев, Ил. Подолянин

В поисках Брода

Отрывок из новой киноповести

(Начало в номере за 21 января).

...Темны ночи в Карпатах и обманчивы. Внизу туманы застилают долины горных рек, и сдвинувшиеся, как бы по чьему-то приказу, горы ревниво берегут покой длинных, непомерно длинных сел и маленьких городков.

Зато в это самое время, находясь на верховинах, можете вы видеть над собою ясный свод неба, усеянный звездами, слышать неподалеку блеяние овец в пастушьих отарах, редкие звуки трембиты и мерное журчание поточков.

В одну из таких ночей услышали Карпаты рокот чужого самолета с погашенными бортовыми огнями, который, прорвавшись внезапно на низкой высоте междугорьем сквозь линию радарных станций, сбросил свой таинственный груз и немедленно убрался восвояси...

...Гудит уходящий самолет. Одна за другой, с темного, усеянного звездами неба в квадрате Черного леса, где был случайно задержан во время прочески массива «Ивасюта-Вильшаный», медленно опускаются две фигуры на парашютах.

Обладатели парашютов, столкнувшись с землей, быстро снимают их лямки, закапывают купола парашютов и, отойдя в сторону, зарывают в землю под заметными отовсюду двумя дубами еще какой-то груз.

Потом они выходят с опушки леса на дорогу, прощаются с таким, казалось бы, уютным и безопасным Черным лесом, и старший годами ночной гость — высокий, худощавый и нескладный, с ассиметричным лицом, где подбородок занимает почти половину его, роняет:

— Ось, видишь, Дмитре... Там, дальше, дорога на Ворохту. Я ее узнаю. Спускались однажды здесь. А там, дальше, та «фигура». Пошли, но тихосенько...

Они долго идут по пыльной, еще не тронутой росой, битой дороге. Какое-то прикарпатское село встречается на их пути. Они, крадучись, задворками села, воровато проходят вблизи последних стодол и слышат веселый девичий смех. Одна окраинная хата ярко освещена. Из ее маленьких окон вырывается свет нескольких керосиновых ламп. То ли свадьба там, то ли крестины или заручины, а, быть может, попросту вечерницы? Во всяком случае, по какому-то сигналу, данному изнутри хаты, утихают все голоса, и кто-то заводит высоким контральто:

Де ти бродишь, моя доле?
Не докличусь я тебе...

Стоят в тени, под стеной, два ночных гостя и не могут, как бы ни звало их сердце туда, приобщиться к веселью, царящему в этой простой гуцульской хате. Нельзя, никак им нельзя войти туда, потому что воры они на украинской земле, а не желанные ее гости.

— Дивись, по-нашому спивають! — прошептал младший парашютист, по данной ему за кордоном кличке «Выдра». — И смиються як, холера ясна!

— Добре, добре, слюну не распускай, — сурово оборвал сентиментальное замечание коллеги высокий, сухопарый парашютист. — Ще не таки писни почуемо, як зазвенять у нас в кошельках доллары.

Они двигаются дальше, выходят в поле, приближаются к оврагу, где взяли «Ивасюту», и, наконец, на фоне звездного неба возникает вдали перед ними каменная «фигура» и чуть-чуть дальше покосившийся черный крест — излюбленное место всех бандеровских явок и «мертвых пунктов» в те трудные послевоенные годы.

Долговязый бандит по кличке «Дыр» говорит своему более молодому коллеге:

— Я уже бывал на таких встречах и все знаю. Пойду первый. А в случае чего — подам голос и упаду, а ты стреляй, не бойся...

Он исчезает в темноте, держа направление на крест. Все ближе и ближе крест. Отделяются от него и идут навстречу «Дыру», похлопывая себя по голенищам прутьями, три человека. «Дыр» остановился и приветствует их встречным паролем:

— До Болехова далеко?

Вместо ответа три человека набрасываются на «Дыра», и он, хрипя, успевает только крикнуть:

— Зрада! Стреляй!..

Но тихой остается ночь в Карпатах, от опушки леса отделяется Дмитро-«Выдра» с поднятыми кверху руками...

☆ ☆ ☆

Скромно обставленный кабинет в одном из областных управлений Комитета государственной безопасности Украины. За небольшим столом, на котором нет ничего лишнего, кроме стопки бумаги и остроотточенных карандашей, сидят полковник Прудько, ведущий допрос, прибывший из Киева майор КГБ Кравчук и задержанный курьер закордона «Выдра».

Полковник встал и, подойдя к соседнему длинному столу, поднял новенький, вороненый американский автомат. Опытными движениями человека, умеющего владеть оружием любой иностранной системы, Прудько вынул диск и, направляя ствол автомата в потолок, проверил его работу. Он откладывает не глядя автомат обратно на стол и, возвратившись к месту допроса, спрашивает:

— Так чего же вы не стреляли, а? Машина в полном порядке. И дружка своего подвели?

— Какой же он мне «дружок», — с горечью сказал Дмитро, держа руки на коленях. — Разные шляхи у нас.

— Какие же разные? — вмешался Кравчук. — На чужом самолете прилетели, на одних парашютах, как воры, спустились, с американскими автоматами шли на нас.

— Я же не стрелял. А мог, — глухо выдавил «Выдра».

— Почему? — осторожно спросил полковник.

— Осточертело мне уже все. Тот Мюнхен, чужие дома, жизнь на подачках. Затянули они меня за границу, как бы воевать за «самостийну Украину», а стал я у немецкого бауэра свиняче дерьмо вывозить...

— Как же это так от свиного дерьма вы за американский автомат взялись? — спросил Кравчук, кивая на оружие, лежащее на столе.

— Ну, я не сразу на «вышкол» пошел. Сперва меня хотели англичане от того бауэра в Малайю завербовать. «Завоевывать» Украину из английских колоний. А наши хлопцы, что там побывали, сказали мне: «Не сходи с ума, Дмитро. Ужас! Если тебя партизанская пуля в джунглях не настигнет, то желтая лихорадка доконает». Ну я отказался, а тогда руководители наши, все те разные «провидники», стали нажимать на меня: «Присягу давал? Давал! Не хочешь дальше за «самостийну» бороться? Гляди, как бы не смели тебя совсем!» А вы себе не представляете, как беспощадно это СБ бандеровское за границей с отступниками расправляется. Ходил хлопец по Мюнхену, а на рассвете его труп находят в подворотне. А немецкая полиция на это глаза закрывает. Это, говорит, «аусленДеры», варвары, у них свои счеты. Ну вот я и должен был, чтобы спастись, пойти в ту самую разведывательную школу в Баден-Бадене.

— Ну, добре, Дмитро, допустим, что все это верно, — сказал полковник, постукивая пальцами по столу. — Но за границей как вы очутились?

— Вы же сами знаете как! — печально протянул Дмитро. — Вы еще были далеко, за Днепром, а тут, в Галиции, много таких хлопцев, как я, хотели с немцами биться. Наши паныч, все те «провидники» поповского рода, что сроду беды не знали, использовали наши желания и затянули нас обманом в эту самую «украинскую повстанческую армию». И вот тут, вместо того, чтобы гитлеровцев бить, мы стояли с винтовками у ноги месяцами, а по ночам крестьян грабили. Немцы с них одни налоги стягивают, а мы — другие, будто бы на ту, «самостийну». И советских партизан порой уничтожали.

— Это все понятно, — сказал Кравчук, — но вот в Мюнхен какая сила вас затянула?

— Затянула! — с горечью признался Дмитро. — Форсировали вы Днепр и под Бродами той хваленой нашей «дивизии СС Галиция» такой разгром задали, что сразу по Дрогобычине эхо прокатилось. Ну, «провидники» стали агитацию вести, чтобы мы на Запад убегали. «А если останетесь, — говорили, — большевики придут и не будут разбирать, кто был в эсэсах, кто в УПА — всех на телеграфных столбах перевешают». Я так перепугался, что взял ноги на плечи и только в Баварии передохнул...

— Выходит, жалеете, что на Запад «чкурнули»? — сказал, улыбаясь, полковник.

— Спрашиваете! — с горечью продолжал Дмитро. — Вот вчера ночью, как услышал в селе песню украинскую, чуть слезами не захлебнулся! А ведь нам, в Мюнхене, говорили, что большевики почти все украинское население в Сибирь вывезли... Но не в этом дело. Сколько молодых лет загублено!

— Родня у вас есть? — спросил Кравчук.

— Сестры... Братья... Старенькая мать осталась. В Ямном, возле Яремча. Но все равно — я для них пропащий...

— Не любят тебя? — спросил Кравчук.

— Не в том дело, — проронил Дмитро. — Когда мы были уже в Баварии и кончилась война, я, дурной, подговорил хлопцев, чтобы те написали домой, что собственными глазами видели, как возле Еленей Гуры в Польше меня бомба забила. Так, с той поры, я для своей родни в покойниках числюсь.

— Зачем же вы это сделали? — удивился Кравчук. — Сам себя человек в могилу отправил.

— Во-первых, для того, чтобы Советы до родных не цеплялись, что сын их по Западу блукает. Ну, а потом, это «провидник» мне сказал, чтобы чекисты за мной по свету не гоняли. И фамилию потому мне сменили.

— Как же вы раньше писались? — спросил Кравчук.

— «Выдра» — это кличка. А по-настоящему я пишусь Дмитро Михайлович Кучма. Так и крестили меня в Ямном.

— Выходит, имеем удовольствие беседовать с живым покойником? — сказал полковник Прудько.

— Да разве я один такой живой покойник? — с горечью сознался Кучма. — Много таких «покойников» бродит на Западе. Одни боятся, другие отчаялись и катятся вниз, а третьи ищут брода, как бы на родину вернуться, но все равно широкая река отделяет их теперь от родной земли. Сколько слез матери выплакали по ночам, сколько ночей недоспали, все ожидая, а не застучит ли каким чудом сын ночью в знакомое окошечко?

— По скольку же долларов платят вам за эти материнские слезы? — спросил Прудько.

— А разве есть на свете валюта, которой можно было бы навсегда погасить в сердце честного человека тоску по родной земле, по той хатке, где родился, где впервые узнал материнскую ласку? — дрогнувшим голосом сказал Дмитро и отвернулся, чтобы скрыть слезу...

— Ну, добре, Дмитро, — сказал полковник, нажимая кнопку звонка. — Пока — закончим. Мы с вами еще поговорим подробнее... И не раз...

Появился в дверях конвоир. Неловкими шагами, кланяясь и оглядываясь, Дмитро Кучма уходит...

— Да, любопытный случай, — промолвил полковник. — Если все то, что он сказал, правда, то здесь, я чую, наклевывается очень интересная комбинация. Хотя вы знаете, Николай Романович, мне почему-то кажется, что особой психологической загадки в его судьбе нет.

— Насколько я понимаю, для начала комбинации надо брать «газик» и ехать в Ямное, где живут родители нашего «живого покойника»? — спросил Кравчук, поглядывая с улыбкой на Прудько.

— Вы, Николай Романович, угадываете мои мысли, — сказал полковник. — Только переоденьтесь. И все очень конспиративно. На месте сориентируетесь, что и как. Про «Дыра» узнать все! Запросы послали?

— Сегодня!

— Сам он, по-прежнему, крутит?

— Да. «Дыр» — шельма меченая! Много кровавых следов он оставил позади... — сказал Кравчук, прощаясь с полковником...

Виктор БАЯНОВ.

Цветы

Я больше живу на колесах,
Я больше на рельсах живу.
И чаще всего на откосах
Цветы тебе летние рву.
Знакомая девушка ахнет
И тут же наморщит свой нос —
Цветы ковылями не пахнут,
И нет у них запаха рос.
Их мало кто любит на свете.
Привыкла с годами и ты,
И смотришь влюбленно на эти,
Пропахшие дымом цветы.
То детскою радостью вспыхнешь
(Совсем не узнаешь тебя),
То вдруг присмиреешь,
притихнешь,
Косынку свою теребя.
Как будто увидишь воочью,
Уйдя на минуту в мечты,
Как дыма тяжелые клочья
К земле пригибают цветы.
Как мчат поезда-скороходы,
По рельсам вовсю колотя,
Как ветры да версты,
да годы
Навстречу летят и летят.

В Москву, на выставку

Хорошо потрудились швейники Анжерской швейной фабрики в минувшем году. План по валовой продукции выполнен на 103,2 процента. Коллектив сэкономил 8400 квадратных метров тканей, из которых пошито 2800 сорочек. В этом месяце анжерские швейники повезут в Москву, на Всесоюзную выставку одежды, 16 моделей мужских, школьных и дошкольных сорочек. А в феврале в Кемерове состоится областная выставка, на которую швейники фабрики № 9 представят 25 моделей.

(Корр. «Кузбасса»).

Выходит в совхозе радиогазета

В Пермяковском совхозе Беловского района по инициативе агронома Н. Б. Клименко и заведующего клубом И. Г. Загорулько организована радиогазета «С микрофоном по совхозу». Она выходит один раз в неделю. Ее слушатели — жители деревень Пермяки, Каралда, Чекмари, где установлено около 500 радиоточек. Выпуск радиогазеты воспроизводится также в клубе перед началом киносеансов.

В своей работе редакция радиогазеты широко пользуется магнитофоном. Она передает по местной радиосети записанные на пленку беседы о Программе КПСС, выступления лучших животноводов и полеводов, репортажи из животноводческих ферм, концерты по заявкам рабочих совхозов, а также выступления с критическими материалами.

(Корр. «Кузбасса»).

Это интересно

Молодежное кафе в Новокузнецке открыто совсем недавно. Но уже имеет постоянных посетителей. Каждую субботу вечером со всех концов города сюда сходятся юноши и девушки.

...Узкий коридор ведет в двухэтажный зал. Внизу столы, где можно выпить стакан кофе, чая или томатного соку. Вверху играет музыка, кружатся пары. А дальше в углу молодежь сражается в шахматы, в шашки или просто беседуют, сидя за небольшими столиками.

Неяркий свет создает уютную обстановку, в которой даже новичок чувствует себя легко и свободно. На середину выходит парень и об'являет:

— Сейчас перед вами выступят наши молодые поэты.

Один за другим выходят инженеры, техники, рабочие. Смущенно открывают свои тетрадки и начинают читать стихи. Пусть строки еще не совсем совершенны, не каждое слово выверено. Но ведь это свои ребята, которых присутствующие хорошо знают по работе. Поэтому даже несовершенные стихи слушаются с большим интересом.

— А теперь слово нашим гостям — студентам Литературного института им. Горького, — об'являет ведущий вечера Анатолий Солодовников, один из организаторов кафе.

Комсомольская организация Кузнецкого комбината решила улучшить отдых молодежи. Так родилось это молодежное кафе. По субботам здесь всегда теперь весело и многолюдно. Вечера проходят по плану, намеченному комсомольской организацией. Прошло около десяти таких вечеров, и каждый чем-то запомнился.

Недавно здесь побывали художники Кузбасса, график Холодов и другие. Они принесли свои новые произведения. Завязался интересный разговор о подлинном искусстве и о ремесленничестве. Много нового унесли ребята с этого вечера.

А на следующую субботу вниманию посетителей были представлены стихи Сергея Есенина. Каждый выступил с самым любимым есенинским стихотворением.

Состоялся вечер классической музыки. Нашлись долгоиграющие пластинки с записями произведений Чайковского, Глинки, Бетховена, Бизе. И так каждую субботу. Все новые и новые темы. Все больше и больше посетителей. Кто зашел сюда раз, тот уж будет ходить постоянно...

А. ИНГУЛЬСКИЙ.

Редактор Н. Я. ТРОИЦКИЙ.

ВЕЛИКАЯ СТРОЙКА НАБИРАЕТ ТЕМПЫ

Идет бетон в основание плотины Красноярской ГЭС

«Перекроем Енисей в 1962 году» — такие надписи появились на щитах по обеим сторонам дороги, широкой лентой пролегшей среди скал от Красноярска к Дивногорску. Они начертаны и на транспарантах в левобережном котловане.

Чтобы преградить путь могучей сибирской водной артерии, сообщил начальник строительства Красноярской ГЭС А. Е. Бочкин, в четвертом году семилетки предстоит уложить в тело плотины 287 тысяч кубометров бетона, вынуть из котлована огромное количество скального грунта. На промышленной базе для обеспечения стройки материалами вступят в строй бетонный завод непрерывного действия, камне-щебеночный и промывочно-сортировочный заводы.

Сейчас окрестные горы Шумихинского сужения то и дело потрясают мощные взрывы. На дне Енисея, огражденного земляными перемычками, снуют автосамосвалы, доставляя бетон в основание плотины, натруженно гудят электрические экскаваторы. Первые дни нового года сотни строителей Красноярского гиганта энергетики ознаменовали перевыполнением производственных заданий. Великая стройка набирает темпы.

В цехе — гости

В красном уголке цеха ремонта металлургических печей КМК полно народу. В гости к металлургам прибыли артисты Новокузнецкого драматического театра В. Воронин, М. Мармур, Е. Елыков, В. Минкин, Л. Щелкунов и другие. Они показали вторую и третью картины из пьесы А. Коломийца «Фараоны».

В. Декало.

В Театрах и кино

ОБЛДРАМТЕАТР. **Божественная комедия.**

ГОСЦИРК. **Аттракцион С. Рубанова и артисты грузинского цирка.** Начало в 7 час. 30 мин. вечера.

КИНОТЕАТР «МОСКВА». 1. Журнал **Крокодил № 4.** Новый художественный фильм **Жизнь холостяка,** совместное производство ГДР и Франции (9, 11, 1, 3, 5, 7, 9-40 — дети до 16 лет не допускаются). **Материалы XXII с'езда КПСС в спецвыпусках: №№ 7, 8, 9** (к сеансам в 7 и 9-40). 2. Журнал **Здоровье № 1. Длинный день** (10-35, 12-25, 4, 5-50, 7-40, 9-30). **Орлиный остров** (9, 2-20 — для детей). 3. **Новости дня № 51. Жди меня** (9, 10-50, 12-40, 2-30, 4-20, 6-10, 8, 9-50).

С 25 января художественный фильм **Ноэль Фортюна.**

КИНОТЕАТР «КОСМОС». 1. Новый художественный фильм **Мост будет взорван** (10, 1-40, 3-30 — для детей; 11-50, 5-20, 7-10, 9). 2. Последние два дня — **Ноэль Фортюна** (10-40, 12-50, 3, 5-10, 7-20, 9-30).

КИНОТЕАТР «ПИОНЕР». **Двенадцать девушек и один мужчина** (9-20, 11, 2, 4, 6, 9). **Разноэтажная Америка** (1, 8).

КИНОТЕАТР «МЕТАЛЛУРГ». **Дети фронта** (10, 12, 2—для детей). **Дарклэ** (4 6, 8, 10).

КИНОТЕАТР «ОКТЯБРЬ». **Мадемуазель Нитуш** (11-30, 3-20, 5-10, 7, 10). **Голубая лампа** (к сеансам в 7, 10). **Материалы XXII с'езда КПСС в спецвыпуске № 2** (10, 1-50).

КИНОТЕАТР «КОМСОМОЛЕЦ». **Взрослые дети** (3, 5, 7, 9).

КИНОТЕАТР «ПРОГРЕСС». **Длинный день** (1-10, 5-45, 7-35, 9-25).

КИНОТЕАТР «ЛУЧ». **Сборник комедийных фильмов** (10, 12, 2, 4, 6, 8, 10).

ДК КИРОВСКОГО РАЙОНА. Новый цветной художественный фильм **Годы девичьи** (11-30, 3-30, 5-30, 7-30, 9-30).

ДК ШАХТЕРОВ. **Конец дороги** (3, 7-30, 9-30). **Песня первой любви** (5-30).

КЛУБ «СТРОИТЕЛЬ». **Сердце не прощает** (5, 7, 9).

КЕМЕРОВСКИЙ УЧЕБНЫЙ КОМБИНАТ УПРАВЛЕНИЯ ПОДГОТОВКИ КАДРОВ ЦСУ СССР

ОБ'ЯВЛЯЕТ НАБОР УЧАЩИХСЯ

на 1962 год

Учебный комбинат и счетоводно-бухгалтерские школы в гг. Новокузнецке и Прокопьевске готовят счетоводов, бухгалтеров и старших бухгалтеров промышленных предприятий, повышают квалификацию бухгалтеров, старших (главных) бухгалтеров промышленных предприятий.

Принимаются лица в индивидуальном порядке и по направлениям предприятий и организаций. Обучение производится с отрывом от производства, а для лиц, работающих в гг. Кемерове, Новокузнецке, Прокопьевске, без отрыва от производства.

Учебный комбинат готовит также операторов, инструкторов-операторов и механиков по счетно-клавишным машинам. Принимаются лица по направлениям от предприятий и организаций.

Учебный комбинат и школы заключают договоры с предприятиями и организациями на подготовку и повышение квалификации счетных работников и работников механизированного учета на счетно-клавишных машинах. Обучение на курсах платное.

Запросы и документы об образовании, справку о состоянии здоровья, а для работающих на счетной работе справку о стаже с вложением марки достоинством 4 коп. направлять по адресам: г. Кемерово-15, ул. Суворова, 21; г. Новокузнецк, ул. Орджоникидзе, 2; г. Прокопьевск, ул. Артемовская, 12.

КЕМЕРОВСКАЯ ФАБРИКА № 2 индивидуального пошива и ремонта одежды ОРГАНИЗОВАЛА

НОВЫЕ ВИДЫ БЫТОВОГО ОБСЛУЖИВАНИЯ

Ателье и мастерские фабрики принимают заказы на пошив матрацев: простых, складных и с бортиком, изготовляют их из качественной ваты.

Здесь можно заказать ватные одеяла — шелковые, сатиновые, ситцевые с рисунком по выбору заказчика.

Ателье и мастерские шьют белье всех видов (дамское, мужское, постельное, столовое и др.), мужские сорочки; ремонтируют трикотажные сорочки и другую трикотажную одежду, женское легкое платье; перелицовывают и переделывают верхнее платье с большего размера на меньший.

Заказы принимаются из материала заказчика и фабрики.

Адреса ателье и мастерских: ул. Дзержинского, 23, тел. 0-47 (через Соцгород); ул. Кирова, 18, тел., 7-22; ул. Сибирская, 35-а, тел. 1-94 (через Соцгород); ул. Гагарина, 52-а, тел. 12-03 (3 звонка); ул. Угловая, 101.

В ателье № 2 по ул. Сибирской, 35-а можно заказать накомодник, любого размера салфетку, портьеры из материала заказчика и фабрики, вышитые гладью, засыпкой, ришелье.

ГРАЖДАНЕ! ПОЛЬЗУЙТЕСЬ УСЛУГАМИ АТЕЛЬЕ И МАСТЕРСКИХ ФАБРИКИ.

Дирекция.

КЕМЕРОВСКАЯ ЛЕСОТОРГОВАЯ БАЗА

ПРОДАЕТ

за наличный расчет гражданам

и по безналичному расчету колхозам:

каркасно-засыпные стандартные дома типа «4-К-56» размером 10,8×7,33 метра стоимостью 1794 рубля, стекло оконное, пиломатериал (тес, плахи), штакетник, драть штукатурную, духовки, лаки, краски, ящики дощатые и фанерные, бочки разного литража.

Обращаться: г. Кемерово, ул. Клары Цеткин, 78. Тел: 17-61.

КОМБИНАТУ бытового обслуживания № 1

ТРЕБУЮТСЯ:

техник-технолог по металлообработке, механик по ремонту бытовой техники (стиральных машин, холодильников, пылесосов и др.), технолог и аппаратчик на фабрику химчистки, механик по ремонту мотоциклов и др. автотранспорта, шофер 2-го класса, водитель мотороллера, вязальщицы верхних трикотажных изделий на машинах, квалифицированные радиомастера, фотографы.

Обращаться: г. Кемерово, ул. Щегинкин Лог, 8.

ТРЕБУЮТСЯ:

КЕМЕРОВСКОМУ КИРПИЧНОМУ ЗАВОДУ № 5 — автокрановщик, дипломированные кочегары, электрослесарь, рабочие в цеха формовки и обжига. Оплата сдельно-премиальная.

Обращаться в отдел кадров завода (за Искитимкой).

ОБЛАСТНОМУ ПРОЕКТНО-СМЕТНОМУ БЮРО на проектную работу — **инженеры и техники-дорожники, инженеры-теплотехники, инженеры-сантехники, инженеры-строители.**

Обращаться: г. Кемерово, Советский проспект, 71, проектно-сметное бюро.

ОБЛАСТНОЙ ПСИХОНЕВРОЛОГИЧЕСКОЙ БОЛЬНИЦЕ — секретарь-машинистка, трудинструктор, повара, зам. главврача по адм. хоз. части, водитель мотороллера.

Обращаться: г. Кемерово, ул. Красная, 16.

РЕМОНТНО - МОНТАЖНЫЙ КОМБИНАТ «Росторгмонтаж»

ПРОИЗВОДИТ

негарантийный ремонт холодильников «ЗИЛ-Москва».

Заказы принимаются от предприятий торговли и общественного питания.

Обращаться: г. Кемерово, Площадка кирзавода № 4-6.

Коллективы Кемеровского облсуда, народных судов и юридических консультаций гор. Кемерова с глубокой скорбью сообщают о смерти пенсионера, бывшего работника органов юстиции, члена КПСС

ФЕТИСОВОЙ Серафимы Артемьевны

и выражают соболезнование семье покойной.

АДРЕС РЕДАКЦИИ И ИЗДАТЕЛЬСТВА: г. Кемерово, ул. Трудовая, 64. ТЕЛЕФОНЫ: редактора 2-24, заместителей редактора 8-05 и 2-37, ответственного секретаря 2-53, секретариата 4-85, отделов редакции: партийной жизни 2-37, отдела пропаганды 17-28, советского строительства 15-67, угольного 1-21, промышленности и транспорта 8-63, сельскохозяйственного 4-57, отдела культуры и быта 15-36, информации 14-21, отдела писем 11-52, отдела об'явлений 6-83, ночной прием информации 14-21, технического секретаря 2-я города, 2-78, бухгалтерии 6-83, директора типографии 3-96.

ОП01051. Типография «Кузбасс» облполиграфиздата. Заказ № 105. Тираж 130.000.