Пролетарии всех стран, соединяйтесь!

КУЗБАСС

ОРГАН КЕМЕРОВСКОГО ОБЛАСТНОГО И ГОРОДСКОГО КОМИТЕТОВ КПСС, ОБЛАСТНОГО И ГОРОДСКОГО СОВЕТОВ ДЕПУТАТОВ ТРУДЯЩИХСЯ

Год издания 41-й. № 156 (10600). | Среда, 4 июля 1962 г. | Цена 2 коп.

Коллективу Государственной ордена Ленина библиотеки СССР им. В. И. Ленина, всем работникам библиотек СССР

Центральный Комитет Коммунистической партии Советского Союза горячо приветствует и сердечно поздравляет коллектив Государственной библиотеки СССР имени В. И. Ленина, всех библиотечных работников, их замечательных помощников — общественных пропагандистов книги со столетием библиотеки имени Ленина — крупнейшего книгохранилища, научного и методического центра библиотечного дела в нашей стране.

Книга в Советском Союзе стала верным другом и советчиком миллионов трудящихся, наставником и воспитателем советской молодежи. Она вооружает людей всех возрастов и специальностей знаниями марксистско-ленинской теории, приобщает к сокровищам отечественной и мировой культуры, к достижениям науки и техники, помогает им познавать новое, передовое, что рождается практикой коммунистического строительства.

Гордость и слава библиотеки, указывал В. И. Ленин, определяется тем, как широко обращаются книги в народе, сколько привлечено новых читателей, как быстро удовлетворяется любое требование на книгу.

Библиотечное дело в нашей стране развивается в интересах всего народа, во имя роста культуры и сознательности миллионных масс. В нашей стране имеется около четырехсот тысяч библиотек, насчитывающих полтора миллиарда книг, которые предоставлены в бесплатное пользование трудящихся. Свыше семидесяти миллионов человек являются их читателями.

Это — яркий показатель самой величественной в истории культурной революции, глубины и размаха народного просвещения в Советском Союзе.

Программа строительства коммунизма, принятая XXII с'ездом КПСС, всесторонне определила задачи создания материально-технической базы коммунизма в нашей стране, формирования коммунистических общественных отношений, воспитания нового человека. В осуществлении этих исторических задач неоценима роль работников библиотек, всех пропагандистов книги, неутомимо несущих знания в массы.

Центральный Комитет КПСС выражает уверенность в том, что все библиотечные работники и энтузиасты-общественники и впредь будут неустанно повышать роль библиотек в благородном деле воспитания преданных Родине, активных, сознательных всесторонне развитых строителей коммунистического общества.

Центральный Комитет КПСС.

О поездке советской партийно-правительственной делегации в Румынскую Народную Республику

Выступление товарища Н. С. Хрущева по радио и телевидению 2 июля 1962 года

Дорогие товарищи!

У нас сложилась традиция по возвращении партийных и правительственных делегаций из поездок в зарубежные страны рассказывать советским людям о своих впечатлениях. Такие выступления являются как бы отчетом делегаций перед советским народом. Следуя этой хорошей традиции, позвольте мне рассказать вам сегодня о визите советской партийно-правительственной делегации в братскую Румынию.

По приглашению Центрального Комитета Румынской рабочей партии, Государственного совета и правительства Румынской Народной Республики мы в течение семи дней находились в гостях у братского румынского народа. Наше пребывание в Румынии было плодотворным, интересным и полезным. За сравнительно короткое время румынские друзья сумели показать нам многое из того, что создано трудом рабочих, крестьян и интеллигенции за годы народной власти.

Пребывание на гостеприимной румынской земле навсегда останется в нашей памяти. Это были дни волнующей демонстрации великой и прочной дружбы, которая навеки соединила народы наших стран.

С чувством большого удовлетворения мы можем сказать, что поездка советской партийно-правительственной делегации в Румынию способствовала дальнейшему упрочению дружбы и сотрудничества советского и румынского народов, явилась полезной для укрепления единства и сплоченности мировой системы социализма.

В своем выступлении перед румынскими шахтерами я говорил, что, когда мы приедем домой, нам будет трудно найти слова, чтобы передать всю волнующую атмосферу сердечности и подлинного братства, в которой проходили наши встречи с трудящимися Румынии. И это действительно так, товарищи. В городах, на заводах, в сельскохозяйственных кооперативах посланцев советского народа принимали с такой любовью и теплотой, что порой трудно было понять, от чего так жарко: от палящих лучей щедрого румынского солнца или от теплоты сердец встречающего нас народа.

За внимание и заботу, за радушие и сердечность, проявленные к нашей делегации, мы еще раз горячо благодарим братский румынский народ, руководителей Румынской рабочей партии и Румынской Народной Республики.

Мы посетили ряд городов и сел Румынии, имели дружеские беседы с руководителями Румынской рабочей партии и правительства Румынской Народной Республики, с рабочими, крестьянами и интеллигенцией. Всюду, где бы мы ни были, трудящиеся социалистической Румынии просили нас передать народам Советского Союза их сердечный привет и пожелания новых побед в строительстве коммунизма. Об этом же нас просили товарищи Георгиу-Деж, Маурер и другие руководители Румынской Народной Республики. Я охотно выполняю, дорогие товарищи, это приятное поручение наших румынских друзей.

Каждый, кто сегодня побывает в Румынии, не может не видеть больших изменений, которые произошли в жизни румынского народа. В прошлом бедная аграрная страна, которая находилась в полной зависимости от крупных империалистических держав, превратилась теперь в развитое и процветающее социалистическое государство.

Наша делегация побывала в крупных промышленных районах страны, познакомилась с такими замечательными предприятиями, как завод «Красная Гривица» и шахты Лупени, которые имеют славные революционные традиции. Мы видели новые фабрики и заводы — плоды социалистической индустриализации страны, видели благоустроенные города, которые еще совсем недавно не были обозначены на картах Румынии, видели новую румынскую деревню, куда социализм несет достаток и культуру.

Мы побывали в центре химической и нефтяной промышленности Онешти-Борзешти, видели светлые просторные корпуса химического комбината, оборудованного современной аппаратурой. Еще несколько лет назад на том месте была деревня. А сейчас там — настоящий социалистический город, город большой химии. Это — молодое предприятие и не только потому, что оно создано недавно, но и потому, что его работники — в основном молодежь, которая смело решает большие задачи, поставленные партией.

Огромное впечатление произвела на нас встреча с металлургами города Хунедоара. Металлургический завод в этом городе — это реальное воплощение гигантских перемен, которые произошли на румынской земле за годы народной власти. Люди, с которыми мы там встречались, рассказывали о быстром росте завода. Нам было приятно слышать, как высоко отзываются румынские металлурги о достоинствах оборудования, изготовленного в Советском Союзе. Когда я поговорил с рабочими комбината, посмотрел, как они работают, то убедился, что это отличные мастера своего дела, которым по плечу решение самых сложных производственных задач.

Показывая нам все это, румынские товарищи вспоминали, что всего лишь четверть века тому назад Румыния была страной поразительных социальных контрастов. Рядом с крикливой роскошью горстки румынской знати в стране царили бедность и бесправие трудового народа. Иностранные монополии опутывали экономику старой Румынии, высасывая из нее жизненные соки. Почти 95 процентов необходимого оборудования Румыния ввозила из-за границы. И за все это в конечном счете приходилось расплачиваться рабочим и крестьянам.

Так было в прошлом. Теперь румыны вспоминают об этом для того, чтобы еще сильнее подчеркнуть те огромные перемены, которые произошли в их стране. За короткие исторические сроки румынский народ под руководством своей рабочей партии не только ликвидировал унаследованную от капитализма отсталость, но добился таких успехов, которые в недалеком будущем поставят Румынию в ряд передовых экономически развитых стран Европы.

Характерно, что буржуазная пресса, которая еще совсем недавно пренебрежительно писала о Румынии, теперь перед лицом фактов заговорила по-другому. Ряд буржуазных газет отмечает, что Румыния переживает эпоху экономического расцвета, какого она не знала на протяжении своей истории, что экономика Румынии показывает «удивительный динамизм» и быстрые темпы развития.

Когда наша делегация направлялась с визитом в Румынскую Народную Республику, кое-кто из буржуазных корреспондентов писал, что, мол, Хрущев в своих выступлениях, наверное, будет сравнивать экономические достижения социалистической Румынии с ее ближайшими капиталистическими соседями. В Румынии я не касался этой темы. Но теперь, говоря об итогах нашей поездки, хочу, так сказать, пойти навстречу этим пожеланиям.

Если сравнить развитие социалистической Румынии с развитием таких близко расположенных к ней стран, как Турция или Греция, то можно сказать, что народная Румыния движется вперед значительно более быстрыми темпами. Образно говоря, она успевает делать примерно четыре шага, в то время когда упомянутые страны делают лишь один.

Американские империалисты любят хвастаться своей помощью слаборазвитым странам, в числе которых они упоминают и Турцию. Посмотрим, что стало с экономикой этой страны в результате их «благодеяний».

Запад начал оказывать Турции так называемую помощь с 1949 года. В 1948 году, то есть до того как правительство Мендереса приняло «помощь» США, промышленный сектор Турции давал 10,5 процента национального дохода. А в 1960 году, после 12 лет американской «помощи», доля промышленного сектора в национальном доходе Турции составила 10,9 процента. Что это означает? Это значит, что Турция как была, так и остается сельскохозяйственной страной, не имеющей своей сколько-нибудь развитой промышленности. Экономика Турции оказалась в настоящем тупике. Страна так задолжала своим кредиторам, что в состоянии расплатиться с долгами не раньше, чем в 2008 году. Это не наши расчеты. Такие данные приводит турецкая буржуазная газета «Ватан».

Но не только турецкая промышленность оказалась жертвой сговора турецкой реакции с заокеанскими империалистами. Сельское хозяйство Турции находится в таком плачевном состоянии, что не может обеспечить народ даже хлебом, который также завозится из-за границы.

Недавно турецкая газета «Джумхуриет» сообщала о странных торжествах, которые были проведены в Стамбуле по случаю завершения западными державами поставок Турции трех миллионов тонн пшеницы. Автор статьи пишет, что эти торжества «...вызвали печальный отклик, подобно стуку земли, которую сбрасывают в свежую могилу. Произнесенные у элеватора речи напоминают молитвы за упокой души... Кто знает, сколько еще лет мы будем протягивать руку иностранцам!» — с горечью писала газета.

Нельзя не согласиться с автором этой статьи. Действительно, от такой, с позволения сказать, помощи не только руки, но и ноги протянешь.

Совсем другую картину мы видим в народной Румынии. Социалистический путь развития приносит ей замечательные успехи. В 1960 году доля промышленного сектора в национальном доходе Румынии составила уже более 53 процентов. В 1938 году Румыния производила 18 килограммов стали на душу населения, а в 1960 году — 98 килограммов. В 1938 году на душу населения производилось электроэнергии 72 киловатт-часа, а в 1960 году — 416 киловатт-часов. По темпам роста национального дохода Румынская Народная Республика опередила многие развитые капиталистические страны.

Весной этого года в Румынии завершена коллективизация сельского хозяйства. Это — большая победа румынского народа и его рабочей партии. Теперь сельское хозяйство Румынии, как и других социалистических стран, получило возможность развиваться на новой социалистической основе, позволяющей ускорить механизацию производственных процессов, шире внедрять достижения науки.

Мы ознакомились с коллективным хозяйством Чаку. Хорошо работают крестьяне этого хозяйства, как и многих других хозяйств. Они добиваются больших успехов.

Мы были в научно-исследовательском институте зерновых и технических культур недалеко от Бухареста. У них немало интересного. Заслуживают внимания посевы сои и фасоли. Думаю, что не грех нашим институтам, агрономам внимательно изучить этот опыт румынских друзей и позаимствовать все полезное.

Нужно больше обмениваться опытом, черпать то хорошее, что есть у друзей, и тем самым ускорять наше общее движение вперед.

Если говорить о главном, что может характеризовать наши впечатления о пребывании в Румынской Народной Республике, то надо подчеркнуть прежде всего глубокую веру наших друзей в правильность избранного пути к счастью и процветанию, большой трудовой и политический под'ем народа и его беспредельное доверие к своему верному и испытанному руководителю — Румынской рабочей партии.

Из поездки в Румынию мы вынесли твердое убеждение, что дела там, как и в других социалистических странах, идут хорошо. Но мы, коммунисты, люди беспокойные, когда речь идет о развитии народного хозяйства, о росте общественного богатства. Нам всегда мало того, чего мы достигли, всегда хочется сделать больше и лучше для народа, быстрее двигаться вперед во имя его интересов. Мы понимаем, что удовлетворить быстро растущие запросы народа, выиграть в экономическом соревновании с капитализмом можно лишь тогда, когда социалистическая экономика развивается быстрыми темпами, производит продукции все больше, лучше и дешевле. Вот почему нам вполне понятно стремление румынских товарищей завоевывать новые, более высокие рубежи в под'еме народного хозяйства и культуры своей родины.

Румынские коммунисты, как и братские партии других социалистических стран, видят большие возможности роста производства в об'единении усилий на основе углубления сотрудничества, дальнейшего совершенствования международного разделения труда. Этой цели служат решения июньского Совещания братских партий стран — участниц Совета Экономической Взаимопомощи. В совместном советско-румынском Коммюнике отмечается важная роль этого Совещания.

Решения июньского Совещания будут иметь большое значение в развитии мирового социалистического хозяйства как единого слаженного комплекса. Их осуществление поднимет отношения между народами социалистических стран на новую, более высокую ступень.

Страны социализма и раньше координировали свои усилия в развитии народного хозяйства. Но у нас не было достаточно развито международное разделение труда, кооперация и специализация промышленного производства. Это порой вело к непроизводительным затратам материальных и трудовых ресурсов, сдерживало наш рост. Теперь созрели условия для того, чтобы по-новому подойти к вопросам экономического сотрудничества.

Смысл решений июньского Совещания как раз и состоит в том, чтобы смело пойти на широкое кооперирование промышленности социалистических стран и полнее использовать все преимущества планового социалистического хозяйства.

Еще Маркс говорил, что даже простое механическое сложение труда намного увеличивает его производительность. Можно себе представить, насколько возрастет производительность общественного труда, насколько эффективнее будет развиваться экономика социалистических стран, когда они лучше об'единят свои усилия в решающих отраслях современного производства. Это даст ощутимый выигрыш и во времени и в материальных ресурсах для победы в экономическом соревновании с капитализмом. Социалистические страны смогут развивать мировое социалистическое хозяйство еще более быстрыми темпами, смогут вести производство более экономично и целеустремленно, с меньшими затратами труда и материальных средств. В решениях Совещания заложена хорошая основа для успешного продвижения стран социализма вперед по пути к единому мировому социалистическому хозяйственному комплексу, о котором говорил В. И. Ленин.

Товарищи! В беседах с румынскими друзьями, которые проходили в обстановке полного единодушия, мы обсуждали основные вопросы международного положения и выразили свою решимость вместе с другими социалистическими странами вести настойчивую борьбу за укрепление мира и безопасности народов. Как мы, так и румынские товарищи, считаем, что в результате роста сил мира и социализма с каждым днем крепнут преграды на пути развязывания войн империалистами.

Вместе с тем события последнего времени наглядно показывают, что силы реакции стремятся во что бы то ни стало сохранить в мире обстановку «холодной войны», держать народы в напряжении. Агрессивные силы Запада ведут подготовку новой мировой войны, лихорадочно накапливают ядерное оружие. Каждому ясно, что бешеная гонка вооружений и особенно оружия массового уничтожения ведет к войне, которая может иметь самые роковые последствия для всего человечества.

Совсем недавно демократическим силам удалось добиться мирного урегулирования лаосского вопроса. Создание коалиционного правительства в Лаосе подтвердило ту истину, что когда есть желание решить тот или иной спорный вопрос, то какие бы ни встречались трудности, их в конечном счете можно преодолеть и добиться взаимоприемлемого соглашения.

Казалось бы, что после мирного урегулирования лаосского вопроса обстановка в Юго-Восточной Азии и на Дальнем Востоке будет становиться более спокойной и нормальной. Но в последние дни отчетливо проявляется стремление агрессивных сил создать новые очаги военных провокаций в этом районе мира.

Чан Кай-ши, который живет лишь при поддержке американских империалистов, этот самый Чан Кай-ши сейчас усиленно бьет в барабаны, хвастливо заявляя о своем намерении «совершить прыжок тигра на материк». На Тайване развернута широкая подготовка к этой авантюре. Войска из южных районов острова перебрасываются ближе к Тайваньскому проливу, готовятся десантные суда, формируется администрация для тех районов, на которые зарятся чанкайшисты. Нельзя, разумеется, думать, что вся эта возня организуется самостоятельно, одним лишь Чан Кай-ши и его кликой. Тайваньские вояки раскваклись о военных походах, явно полагаясь на поддержку агрессивных кругов США.

За последнее время генералы и адмиралы из Пентагона все чаще наведываются на Тайвань. Американская военщина поощряет, подбадривает Чан Кай-ши, направляя в Тайваньский пролив корабли 7-го американского военного флота. Тем самым американские империалисты показывают свою заинтересованность в разжигании нового очага войны, усилении международной напряженности на Дальнем Востоке.

Что сказать об этой новой провокации у границ народного Китая? Можно с уверенностью заявить, что это авантюристическое предприятие, если его действительно осмелятся осуществить, обречено на полный провал. Китайский народ никогда и никому не позволит посягнуть на его великие революционные завоевания. Китайская Народная Республика связана тесными узами боевого братства и товарищеской солидарности с советским народом, со всеми народами могучего социалистического лагеря, об'единенные силы которого, как об этом говорится в Заявлении братских партий 1960 года, надежно гарантируют каждую социалистическую страну от посягательств со стороны империалистической реакции.

Четыре года назад, в 1958 году, чанкайшистская клика в сговоре с американской военщиной затеяла провокационную возню в Тайваньском проливе. Советское правительство серьезно предупредило тогда любителей играть с огнем, заявив, что Советский Союз всецело на стороне братского великого Китая. Теперь мы вновь заявляем: тот, кто посмеет совершить нападение на Китайскую Народную Республику, встретит сокрушительный отпор великого китайского народа, народов Советского Союза, всего социалистического лагеря. И пусть на этот счет ни у кого не будет никаких сомнений.

Не в первый раз империалисты пытаются проверить силу и прочность советско-китайской дружбы, единства и сплоченности народов социалистического содружества. И каждый раз они убеждались в том, что эта дружба представляет такую несокрушимую силу, о которую разбиваются все замыслы наших врагов.

Присутствие американских войск повсюду, где бы они ни появлялись, ведет к обострению обстановки, усиливает угрозу миру и безопасности народов. Возьмем к примеру Корею. Эта страна уже много лет разделена на две части. Хотя война в Корее закончилась почти десять лет назад, корейский народ все еще не может воссоединиться в одну семью. Кто стоит на пути мирного об'единения Кореи? Кто препятствует осуществлению заветных чаяний миролюбивого корейского народа? Не кто иной, как американская военщина. Это она поддерживает антинациональные элементы, которые противятся об'единению страны.

Правительство Корейской Народно-Демократической Республики прилагало и прилагает огромные усилия, чтобы создать предпосылки к мирному об'единению своей страны. Оно не раз обращалось к властям Южной Кореи с предложением о переговорах, но каждый раз эти предложения отвергались южнокорейскими правителями, находящимися в полной зависимости от американской реакции. Ничем не оправданное пребывание американских войск в Корее является серьезным препятствием на пути к созданию единого, миролюбивого, демократического корейского государства.

Недавно Верховное народное собрание Корейской Народно-Демократической Республики обратилось с посланием к парламентам всех стран, в котором вновь заявляет о своей готовности провести переговоры с представителями южнокорейских властей о выводе американских войск и подписании конвенции о неприменении Южной и Северной Кореей вооруженных сил друг против друга. В послании выражается уверенность в том, что после вывода американских войск из Южной Кореи корейский народ сумеет решить проблемы об'единения страны на мирных началах.

Советское правительство полностью поддерживает это миролюбивое предложение. Оно отвечает как интересам корейского народа, так и интересам народов Азии и всего мира. Оно свидетельствует о миролюбивых устремлениях социалистических государств, которым чужда мысль о войне, как средстве решать спорные международные вопросы.

Народы великого социалистического содружества заняты напряженным созидательным трудом. Мир органически вытекает из природы социализма. Советские люди, так же как и все народы социалистических стран, считают своим долгом активно бороться за мир, против угрозы новой мировой войны. Трудящиеся всех стран с надеждой обращают свои взоры к странам социализма, видят в них самых стойких защитников мира. Об этом свидетельствует и тот факт, что сторонники мира избрали Москву местом для предстоящего Всемирного конгресса за всеобщее разоружение и мир.

Дорогие товарищи!

Наши встречи и беседы с товарищем Георге Георгиу-Деж и другими руководителями Румынской Народной Республики протекали в духе дружбы, сердечности и товарищеского взаимопонимания. Радостно отметить, что с руководством Румынской рабочей партии и правительством Румынии у нас нет никаких расхождений ни в общих, ни в частных вопросах. Наши партии подтвердили свою верность Декларации 1957 года и Заявлению Московского совещания 1960 года, которые служат надежным компасом в борьбе за великие цели, стоящие перед коммунистами, рабочим классом, перед прогрессивными людьми всех стран.

В заключение мне хочется еще раз передать самые наилучшие пожелания румынскому народу, Румынской рабочей партии, ее Центральному Комитету во главе с товарищем Георгиу-Деж, правительству Румынской Народной Республики во главе с товарищем Маурером и пожелать им новых замечательных успехов в великом деле социалистического строительства.

Здесь, на московской земле, как и на гостеприимной земле Румынии, мне хочется от всего сердца вновь провозгласить: Да живет в веках крепкая нерушимая советско-румынская дружба!

Спасибо, дорогие товарищи, за внимание.

На летних пастбищах

Высоких надоев молока добиваются животноводы колхоза имени Революции Тисульского района. При загонной круглосуточной пастьбе коровы получают в достатке корма. Минеральная подкормка, обильный водопой — все это увеличивает удои. Сейчас тут получают более 10 килограммов молока на корову в сутки, а доярки Елена Колосова и Юлия Шишкина — по 14,5—15 кг. Они борются за пудовые надои.

Хорошо зарекомендовали себя на пастбище мехдойка УДС-3 и установка «елочка». Намного облегчен труд доярок, повысилась их производительность, больше стало и молока. Колхоз успешно справился с полугодовым заданием по производству и продаже этой продукции государству.

(Корр. «Кузбасса»).

70 комбайнов на линейке готовности

С осени начали готовить комбайны к уборке урожая механизаторы Ступишинского совхоза. На их счету уже 70 отремонтированных машин из 81. Приемочная комиссия определила: качество работ отличное.

Высоких показателей на ремонте хлебоуборочной техники добиваются бригады Василия Короткова и Александра Холодова. Каждая бригада подготовила по 15—18 комбайнов. Первыми поставили свои машины на линейку готовности комбайнеры Михаил Акулич, Иван Куликов и Михаил Макаров. Сейчас они помогают товарищам. Каждые два дня из совхозной мастерской выходит комбайн. Механизаторы дали слово к 15 июля закончить ремонт.

(Корр. «Кузбасса»).

Тяжинский район.

Кто как, а Дряхлов за мотыгу

Хороши кукурузные плантации в колхозе «Труд». Быстро растут и бобы. Богатый урожай будет в этом году! Механизаторы колхоза восход солнца встречают в поле. Звеньевой В. Свиткин, тракторист В. Фролов и их товарищи с утра и до позднего вечера не уходят с плантаций. Третью обработку междурядий кукурузы ведут члены звена В. Сульина. Приступили тут и к окучиванию картофеля.

Но так ухаживают за посевами не везде. В совхозе «Возвышенка», например, обработку пропашных вели кое-как, не торопясь. В звене М. Петрушина при обработке междурядий кукурузы на площади 11 га допустили брак — более 30 процентов растений засыпали землей.

За неудовлетворительную организацию и низкое качество обработки посевов главному инженеру, механику и главному агроному В. Ветлужских в приказе по управлению об'явлен выговор. Наказаны также некоторые управляющие отделениями и бригадиры.

Медленно обрабатывают посевы и в совхозе имени Чкалова. Из девяти пропашных тракторов на четвертом отделении работают четыре, остальные считаются неисправными. На самом деле часть машин после короткого ремонта можно было бы пустить в борозду. Время ведь горячее! Но ни у агронома В. Лоцманова, ни у управляющего И. Сухова нет тревоги за судьбу урожая. На отделении посеяно 1.100 га кукурузы, 205 га — бобов, 79 га — сахарной свеклы. Обработали только бобы, свеклу и половину площадей кукурузы. Агроном ссылается на погоду, дескать, дожди мешают. Но почему же они соседям, третьему отделению (управляющий тов. Дудин), не мешают? Там порядок: посевы чистые. Механизаторы Ф. Меновщиков и В. Цыбак за световой день обрабатывают до 44 гектаров кукурузы. Выходит, что секрет не в погоде, а в организованности, которой как раз не хватает В. Лоцманову и И. Сухову.

Тревожное положение создалось и в колхозе «Кузбасстрой». В первой бригаде свекла так заросла сорняками, что сейчас даже трудно сказать, есть ли она там вообще. Надо бить тревогу, спасать свеклу.

В третьей бригаде колхоза «Искра» безответственно отнеслись к обработке почвы. Квадраты не получились. Свеклу сеяли, не прикатав предварительно почву, в результате все поле оказалось испещренным глубокими бороздами. Семена заделывались глубоко и не все взошли. Вокруг деревни Покровка, где находится бригада, размещены посевы пропашных. Пырей, осот, сурепка и овсюг глушат кукурузу и сахарную свеклу.

Какие меры принимают бригадир И. Дряхлов и агрономы Е. Власова и Н. Ануфриев, чтобы уничтожить сорняки? Их позиция более чем странная. Обрабатываются участки, на которых меньше сорняков. На те же, где их много, махнули рукой.

Недавно мы застали у кузницы два трактора «Беларусь» с культиваторами, которые простояли целый день. В это время трактористы Виктор Шутов и Василий Семакин с мотыгами в руках рубили сорняки на свекловичной плантации. Спрашиваем у бригадира: в чем дело? Об'ясняет, что есть решение правления, в котором всем трудоспособным членам отведены для ухода участки свеклы, в том числе и трактористам.

Ну и удивили: тракторы променяли на мотыгу!

Плохо ухаживают за посевами и в Демьяновском совхозе, колхозах «1 Мая» и «Красный Октябрь». Положение с обработкой пропашных культур в районе тревожное. Если не принять срочных мер, хозяйства не заготовят нужного количества кормов.

А. СУНКО.

Ленинск-Кузнецкий район.

VI СЕССИЯ ОБЛАСТНОГО СОВЕТА

ГОСУДАРСТВО — ЭТО МЫ

Развивать общественные начала

ИЗ ДОКЛАДА СЕКРЕТАРЯ ОБЛИСПОЛКОМА ТОВ. МАКСИМОВОЙ

Сейчас, когда советский народ трудится над созданием материально-технической базы коммунизма, главным направлением в развитии социалистической государственности является, как сказано в Программе партии, «всестороннее развертывание и совершенствование социалистической демократии, активное участие всех граждан в управлении государством, в руководстве хозяйственным и культурным строительством, улучшение работы государственного аппарата и усиление народного контроля над его деятельностью».

Перестраивая работу в соответствии с новыми задачами, Советы области под руководством партийных организаций широко привлекают трудящихся к активному участию в хозяйственном и культурном строительстве. Улучшилась деятельность депутатов местных Советов. Большинство из них занимает авангардную роль на производстве, тысячи депутатов являются членами бригад и коллективов коммунистического труда, сотни возглавляют эти бригады.

Депутаты, говорит тов. Максимова, активно участвуют в работе Советов, постоянных комиссий, поддерживают тесную связь с избирателями, систематически отчитываются перед ними в своей деятельности, регулярно ведут прием населения в избирательных округах, добиваются претворения в жизнь наказов, разбирают жалобы и заявления трудящихся, большую работу проводят по благоустройству городов, рабочих поселков и сельских населенных пунктов.

Докладчик рассказывает о работе депутатов т. Кожокару — Героя Социалистического Труда, старшего плавильщика Кузнецкого ферросплавного завода, тов. Костеренко — доярки колхоза «Гигант» Промышленновского района, т. Порошина — Героя Социалистического Труда, машиниста электровоза ст. Тайга, тов. Кириенко — бригадира электриков Кемеровского коксохимзавода и других.

Об активности избранников народа, об их ответственности за положение дел в районе, городе или селе говорит тот факт, что теперь почти половина вопросов, которые рассматриваются на сессиях, исполкомах и в постоянных комиссиях Советов, внесены по инициативе самих депутатов.

Хорошей формой активной деятельности депутатов являются депутатские советы и группы, которые в сельской местности образуются по населенным пунктам, а в городах — по микрорайонам, кварталам или улицам. В основе их образования лежат избирательные округа. Цель создания этих советов и групп состоит в том, чтобы об'единить усилия депутатов различных Советов в решении вопросов хозяйственного и культурного строительства и повысить их организаторскую роль.

Большой и активной силой советских органов являются постоянные комиссии местных Советов. Депутаты, работающие в них, проходят большую школу государственной деятельности — участвуют в обсуждении хозяйственных планов, в разработке проектов решений, организуют исполнение принимаемых решений, оказывают помощь общественным самодеятельным организациям.

Успех работы депутатов, постоянных комиссий во многом зависит от той повседневной помощи, которую им оказывают исполнительные комитеты и их отделы. Исполкомы Кемеровского, Новокузнецкого и Прокопьевского городских Советов регулярно созывают совещания депутатов и председателей постоянных комиссий, проводят дни депутата, периодически составляют справочный материал для их отчетов перед избирателями, распространяют лучший опыт работы депутатов, постоянных комиссий, всячески поддерживают их инициативу. В результате здесь большинство комиссий работает хорошо, и почти все депутаты регулярно отчитываются перед избирателями, ведут большую работу среди трудящихся.

Вместе с тем докладчик отмечает, что некоторые исполкомы городских и районных, сельских и поселковых Советов не уделяют должного внимания работе с депутатами и постоянными комиссиями, не используют имеющиеся резервы и возможности для улучшения деятельности промышленных предприятий, колхозов и совхозов и социально-культурных учреждений.

В Мариинском горисполкоме (председатель тов. Козловский) большинство депутатов не бывает на своих избирательных округах и не отчитывается перед избирателями, явка депутатов на сессии низкая, их учеба не организована. Из 11 постоянных комиссий 7 не работают. Плохо руководит горисполком и сельскими Советами. Многие из них допускают нарушения конституционных сроков проведения сессий. За 5 месяцев этого года из 13 сельских Советов 9 провели всего лишь по одной сессии.

В Ленинск-Кузнецком райисполкоме (председатель тов. Лосев) из 6 постоянных комиссий работает только одна, из 6 депутатских групп — 3, из 11 депутатских постов — 6. Учеба председателей постоянных комиссий не организована, с депутатами проведен лишь один семинар. По одному семинару с депутатами провели также Анжеро-Судженский горисполком, Беловский, Кемеровский и Промышленновский райисполкомы.

Некоторые исполкомы не докладывают депутатам об основных вопросах своей работы за период между сессиями и о выполнении ранее принятых решений, не принимают должных мер к реализации критических замечаний и предложений, высказанных депутатами, не советуются с ними о вопросах, которые исполком предполагает обсудить на очередной сессии.

Особое внимание участников сессии т. Максимова обращает на улучшение деятельности постоянных комиссий Советов по сельскому хозяйству. Они должны взять под контроль внедрение новой структуры посевных площадей, проведение своевременного и хорошего ухода за посевами всех сельскохозяйственных культур, подготовку и организованное проведение уборки урожая, развернуть борьбу за создание прочной кормовой базы, за выполнение государственных планов заготовок продуктов сельского хозяйства.

Исполнительные комитеты Советов должны теперь направлять работу постоянных комиссий таким образом, чтобы они, в известной мере, заменяли и дополняли платный аппарат. Нельзя дальше мириться с тем, что в городах Белове, Междуреченске, Тайге и Юрге и в большинстве районов не созданы депутатские советы.

На основе роста политической активности масс, говорит тов. Максимова, в работе Советов области большое развитие получают общественные начала, появляются новые формы привлечения трудящихся к работе Советов: общественные отделы исполнительных комитетов, добровольные народные дружины, общественные советы и комиссии при отделах исполкомов, учреждениях культуры, здравоохранения, народного образования, социального обеспечения, инспекции общественного, а также финансового контроля. Большинство инструкторов отделов выполняет функции, которые ранее выполнялись штатными работниками. Наиболее активно работают общественные отделы и советы при отделах исполкомов Прокопьевского, Кемеровского, Новокузнецкого и Гурьевского городских Советов.

Докладчик подробно останавливается на положительной работе торгового отдела Орджоникидзевского райисполкома Новокузнецка, оргинструкторского отдела Новокузнецкого горисполкома и общественного совета отдела культуры этого горисполкома. Затем говорит о большом значении самодеятельных общественных организаций — уличных и домовых комитетов, советов пенсионеров, родительских комитетов при школах и детских садах, советов клубов и библиотек, комиссий по контролю за работой предприятий торговли и общественного питания, советов при медицинских учреждениях.

Впервые в области в г. Кемерове родилась новая форма привлечения трудящихся к активному участию в хозяйственном и культурном строительстве. Это — районы общественного самоуправления, созданные в границах избирательных участков. Таких районов образовано 87. Каждый из них возглавляет совет общественного самоуправления. В состав его избраны рабочие и инженерно-технические работники, пенсионеры и домохозяйки. В своей работе они опираются на уличные комитеты, женские советы и др. самодеятельные организации, находящиеся на территории микрорайона.

Наряду с большой работой, проделанной местными Советами по привлечению трудящихся к активному участию в хозяйственном и культурном строительстве, говорит докладчик, у нас много серьезных недостатков. Уровень работы Советов все еще не соответствует задачам, поставленным перед ними XXII с'ездом партии.

Общественные организационно-инструкторские отделы, которые призваны сыграть большую роль в повышении уровня всей организационно-массовой работы, еще не созданы в Ленинск-Кузнецком и Междуреченском горисполкомах, в Промышленновском и Прокопьевском райисполкомах, почти нет еще в области общественных отделов сельского хозяйства.

В исполкомах большинства горрайсоветов созданные общественные отделы и советы недостаточно активны. Повинны в этом, главным образом, руководители исполкомов, которые не уделяют им должного внимания, плохо организуют их работу, надеются главным образом на силу платного аппарата. Хуже других внедряют общественные начала в работу советов Анжеро-Судженский, Крапивинский, Кузнецкий, Прокопьевский и Яшкинский райисполкомы.

Однако, подчеркивает т. Максимова, создание общественных самодеятельных организаций не должно превращаться в самоцель, важно добиться их активной и плодотворной работы.

Самым главным для успешной работы общественных самодеятельных организаций является правильный подбор руководителей и состава этих организаций. Надо четко определить их функции, разграничить задачи и обязанности.

При исполкоме областного Совета создан технико-экономический совет и ряд советов при отделах и управлениях. Первые шаги работы этих советов показывают, что они в дальнейшем сыграют большую роль. Но отделы социального обеспечения, здравоохранения, народного образования, архитектуры, финансовый и управление культуры мало оказывают помощи общественным самодеятельным организациям. Исполкомы местных Советов и управления облисполкома призваны всемерно активизировать их деятельность, шире привлекать к общественной жизни все население.

Самодеятельные организации населения — это та сила, без которой теперь немыслимо успешное осуществление задач, стоящих перед Советами.

ОРГАНИЗАТОРЫ ЖИВОГО ДЕЛА

П. УСЕНЯ,
председатель Центрального райисполкома г. Прокопьевска

Советы — самые массовые организации. Это видно на примере Прокопьевска. В общественной жизни города участвует более 35 тысяч человек. При отделах нашего исполкома организован общественный совет, созданы отделы на общественных началах. Мы регулярно проводим день депутата, организуем обмен опытом работы, изучаем советское законодательство. Проведен трехдневный семинар по работе депутата в избирательном округе. В результате деятельность депутатов активизировалась.

Если раньше некоторые из них ограничивались выявлением недостатков и информацией об этом в исполком, то сейчас большинство депутатов становится подлинными организаторами. Так, депутат с шахты «Северный Маганак» т. Мусатова с помощью избирателей организовала красный уголок в поселке Восточном, оборудовала детские площадки. Силами общественности выкопан колодец, на улицах посажены деревья. Депутат с шахты «Коксовая-1» т. Китаенко добилась ремонта домов для горняков, организовала жителей на устройство тротуаров и оборудование двух детских площадок.

В настоящее время в городе работает 20 депутатских советов и 11 депутатских групп. Создание советов и групп и усиление работы среди избирателей сократили поступление жалоб в исполкомы.

Лучше стали работать постоянные комиссии Центрального райсовета. Часто их заседания проводятся непосредственно на предприятиях и в учреждениях. Многие вопросы, подготовленные ими, выносятся на рассмотрение сессии и исполком райсовета.

Строители района не выполнили пятимесячный план ввода об'ектов. По решению сессии за стройками закреплены депутаты.

Большую работу проводят женсовет и совет пенсионеров. За 5 месяцев пенсионеры посетили 29 семей прогульщиков, разобрали на своих заседаниях 113 нарушителей трудовой и производственной дисциплины. Пенсионеры помогали совхозам во время посевной, сейчас 72 человека работают на строительстве животноводческих помещений.

В 31 организации района созданы женсоветы, общее количество актива в них составляет 537 человек. Они участвуют в работах по благоустройству района, на детских площадках, посещают семьи, ведут индивидуальную работу с людьми.

Женсовет механического завода оборудовал агитплощадку по ул. Фасадной. Женсоветы подшипникового завода и шахты № 3-3-бис регулярно выпускают стенную газету «Голос женщины». Она оказывает большую помощь в воспитании детей.

В июле прошлого года в районе создан на общественных началах торговый отдел, возглавляемый т. Эткиным. Отдел действует в тесном контакте с горторготделом и с инспекцией по торговле. Проверено санитарное состояние магазинов и столовых, проведена контрольная проверка ценообразования, продажи прохладительных напитков, весоизмерительного оборудования и т. д. Ряд вопросов, подготовленных отделом, рассмотрен на исполкоме районного Совета: о подготовке торговой сети к зиме, о ходе подготовки торговых предприятий к весенне-летнему сезону и другие.

Отдел рассмотрел вопросы торговли известью и хранения ее на складах, организации питания рабочих цеха № 7 завода «Электромашина», санитарного состояния магазинов и ряд других. В 277 торговых точках проверена правильность отпуска товаров покупателям. Работники отдела много сделали по внедрению новых, прогрессивных форм обслуживания населения — прием и продажа товаров с доставкой на дом, предварительная продажа талонов в столовых и цехах и т. д.

В Центральном районе Прокопьевска насчитывается более 6 тыс. членов добровольных народных дружин. Кроме этого, в феврале мы утвердили на исполкоме 53 внештатные участковые уполномоченные милиции и 21 общественного инспектора по паспортному режиму.

Райком партии и райисполком придают большое значение работе общественных организаций. Во главе их — хорошие, инициативные товарищи. Сейчас готовится сессия райсовета, на которой будет рассмотрен вопрос о привлечении трудящихся к активному участию в хозяйственном и культурном строительстве.

В ходе коммунистического строительства будет повышаться роль Советов, которые являются всеохватывающей организацией народа, воплощением его единства. Сочетая в себе черты государственной и общественной организации, Советы все более выступают как общественные организации при широком и непосредственном участии масс в их деятельности.

(Из Программы КПСС).

Давайте обмениваться опытом

Е. ВЕДЕРНИКОВА,
зав. внештатным оргинструкторским отделом Новокузнецкого горисполкома

Несколько лет назад при горисполкоме создалась инициативная группа из депутатов. Вначале мы занимались организационно-инструкторской работой и разбором жалоб и заявлений трудящихся. Иногда выполняли другие поручения горисполкома. Приведу несколько примеров.

Одно время в поселке Западно-Сибирского металлургического завода слабо работали постоянные комиссии и поселковый Совет.

Депутату Першиной было поручено оказать помощь. Вместе с председателем поселкового Совета она провела семинар с депутатами. Затем по ее предложению вопросы улучшения торговли, культурно-бытового обслуживания строителей поселка были рассмотрены на заседании исполкома горсовета.

После выборов, в марте 1961 года, значительная часть избранных депутатов впервые включилась в советскую работу. Наша группа вместе с горисполкомом и райисполкомами стала организовывать семинары с депутатами и самодеятельными группами.

На протяжении ряда лет в Новокузнецком горисполкоме, райисполкомах были серьезные недостатки в рассмотрении жалоб и заявлений трудящихся. Группа наших товарищей долго занималась устранением серьезных недостатков в этом деле. Не раз эти вопросы обсуждались в райисполкомах и горисполкоме. Сейчас рассмотрение жалоб и заявлений трудящихся улучшилось, количество их сократилось.

После XXII с'езда КПСС значительно возросла активность общественности, растут самодеятельные организации, создаются отделы и комиссии на общественных началах. Сейчас в г. Новокузнецке насчитывается около 35 тысяч человек, участвующих в самодеятельных организациях. В это время был организационно оформлен и наш отдел. В его составе 10 человек. Формы и методы нашей работы изменились, расширился круг деятельности. Нам приходится заниматься вопросами работы постоянных комиссий, подготовкой к сессиям Совета.

Внештатный оргинструкторский отдел недавно подготовил на заседание исполкома вопросы о работе Центрального райисполкома, о рассмотрении заявлений и жалоб трудящихся в Кузнецком райисполкоме, о руководстве Куйбышевского райисполкома общественными организациями.

Много внимания мы уделяем работе с депутатами. Далеко не все депутаты участвуют в постоянных комиссиях. В частности, в Новокузнецком горсовете 150 депутатов не имеют постоянных поручений. Наш отдел заинтересовался этим. Стали создавать депутатские группы и депутатские советы.

Мы считаем, что депутатская группа или депутатский совет должны координировать работу всех самодеятельных организаций — уличных и домовых комитетов, товарищеских судов, народных дружин.

В городе теперь нас знают, с нашим мнением и предложениями считаются. Внештатные оргинструкторские отделы исполкомов оказывают большую помощь Советам депутатов трудящихся, их следует создавать.

Главное — конкретность

И. ДЬЯКОВ,
председатель совета пенсионеров

Совет пенсионеров, созданный при отделе соцобеспечения Мариинского горисполкома, об'единяет более 300 человек. Люди наши закреплены за микрорайонами, многие являются общественными инспекторами отдела. Работа ведется в двух направлениях: контроль за правильным соблюдением закона о пенсиях и организация воспитательной работы.

За прошлый год наш актив побывал на дому у четырех тысяч пенсионеров и инвалидов. Ознакомился с жизнью, узнал, в чем каждый из них нуждается. Проверкой были вскрыты нарушения по выплате пенсий, выявлено более 20 случаев переплаты государственных средств и другие недостатки. Этим самым наш актив помогает советским органам лучше решать вопросы социального обеспечения.

Часто совету приходится заниматься бытовыми вопросами, в частности, ремонтом жилья. Я должен сказать, что наше участие не сводится к тому, чтобы выявить, кому нужен ремонт. По любой просьбе мы тщательно разбираемся, а потом сами же решаем, т. е. являемся исполнителями.

Например, семья бывшего пенсионера, почетного шахтера, нуждалась в жилье. Дом, в котором она жила, завалился. Мы выделили из пенсионеров общественную бригаду и отремонтировали дом. Материал для ремонта по нашей просьбе дали руководители спиртзавода. В этом году мы отремонтировали таким способом 15 домов. Естественно, никакой платы мы ни с кого не брали.

В нашем городе около пяти тысяч пенсионеров. Многие из них поддерживают постоянную тесную связь с коллективами предприятий, на которых они работали. Но у нас немало и таких, которые прибыли в город будучи пенсионерами. Поэтому они чувствовали себя оторванными от общественной жизни. Сейчас совет начал собирать их всех вместе: привлекаем к общественной работе, часто проводим собрания пенсионеров. На собраниях обсуждаем решения сессий Верховных Советов СССР и РСФСР, вопросы о внутренней и международной жизни. Нередко на собрания приходят до 500 пенсионеров.

Всю свою работу совет строит так, чтобы не подменять другие общественные организации. Например, к нам поступило много жалоб на работу ВТЭК. Трудно было разобраться, правильно жалуются или неправильно. Приходят и говорят: не осматривали, а просто заявили — инвалидность сняли. Совет направил своих представителей во ВТЭК. Вначале работники ВТЭК приняли нас недружелюбно, думали, что мы будем вмешиваться в их работу. Но потом оценили помощь общественности. Сейчас жалоб на врачебную комиссию нет.

Мы не заводим никакую бумажную волокиту, являемся непосредственными исполнителями любого дела, которое встает перед нами. Я считаю, что мы правильно поступаем. А если бы мы только выявляли недостатки и сообщали о них в те или иные организации, то какая была бы польза от нас местным Советам депутатов трудящихся? Главное — конкретность, действенность.

ВМЕСТЕ С НАРОДОМ

В. ЛУКОВЦЕВ,
председатель депутатского совета

В городе Киселевске создано два депутатских совета. Об одном из них, руководителем которого я являюсь, хочу рассказать. В составе совета 73 депутата. Деятельность свою мы начали в феврале этого года. Времени прошло немного, но кое-что уже сделано.

В совете пять секций — здравоохранения, просвещения, торговли, благоустройства и культурно-просветительная. К работе, которую проводит совет, мы привлекаем не только депутатов. И я считаю это правильно, когда вокруг депутатов широкий круг актива. Вместе с народом, сообща легче вести дело.

Депутатский совет один раз в месяц проводит заседание, на котором разбираем по 2—3 вопроса. Каждый вопрос тщательно готовится непосредственно на месте — на шахте, заводе, в больнице, школе, детском учреждении. Здесь же, при обсуждении определяем конкретных исполнителей, намечаем срок, возлагаем на членов совета контроль. Затем в процессе работы проводим организаторскую работу с людьми.

Я считаю, что депутатские советы — это одна из наиболее действенных форм вовлечения депутатов и всех трудящихся в управление хозяйственным и культурным строительством. За период своего существования [illegible] совет рассматривал такие в[illegible]сы: санитарное состояние н[illegible]го микрорайона, работа столов[illegible] магазинов, штабов добровольных народных дружин. Проверили мы, как выполняются решения городского Совета по благоустройству и по ряду других вопросов.

Надо сказать, что с мнением совета, с его предложениями хозяйственные руководители считаются. Они всегда по нашему приглашению приходят на заседания и держат отчет, если есть в этом необходимость.

Сейчас на повестку дня очередного заседания поставлены вопросы подготовки школ к новому учебному году и ремонта помещений медицинских учреждений.

Совет депутатов считает своей задачей — чаще бывать на шахтах, заводах, стройках, теснее общаться с трудящимися, мобилизовать их на успешное решение задач, поставленных перед нашим городом. Это будет самой действенной помощью городскому Совету депутатов трудящихся

Активные помощники

Н. ТУРЧИН,
первый секретарь Кемеровского горкома КПСС

В Кемерове создано много различных общественных институтов, работающих под руководством Советов. Это хорошо. Все более широкие слои трудящихся привлекаются к управлению государственными делами, руководству хозяйственным и культурным строительством. Однако уже сейчас райисполкомы и горисполком встретились с трудностями в руководстве этими организациями. Ведь аппараты штатных работников местных Советов небольшие. Поэтому по опыту других областей в микрорайонах Кемерова стали создаваться советы общественного самоуправления. Само название уже определяет цели и задачи этих органов.

В самом начале мы договорились о том, что под руководством советов общественного самоуправления должны работать уличные и домовые комитеты, товарищеские суды, народные дружины, депутатские советы и группы и другие организации.

Исполкомы и райкомы партии порекомендовали, чтобы эти органы поменьше писали бумаг и ходили в различные инстанции, а побольше бы привлекали трудящихся для решения конкретных задач, больше занимались организаторской работой с людьми, которые проживают в этом районе. Их деятельность должна оцениваться не по тому, сколько рассмотрено вопросов, а сколько сделано тротуаров, дорог, посажено деревьев, сколько стало ходить детей в школу из тех, кто не посещал ее.

Большинство советов общественного самоуправления, а их у нас 87, проводит интересную работу. Границы их районов, в основном, совпадают с границами избирательных округов.

При каждом совете самоуправления есть различные секции: по работе среди детей, женщин и т. д. Вокруг этих самоуправлений создан большой актив, который во все дела вникает. Если раньше мы не доходили до каждой семьи, то советы самоуправления доходят. Например, в семье рабочего коксохимзавода Т., имеющей 5 детей, начался разлад, ребята были предоставлены самим себе. Совет самоуправления взялся за эту семью. Отца обсудили там, где он работает, а мать — по месту жительства. Теперь мир и лад в семье восстановлены.

Много примеров, когда в результате работы актива совета дети, бросавшие школу, возобновляли учебу. Многогранная деятельность советов заслуживает того, чтобы ее поддержать. Эта большая общественная сила много делает по благоустройству города и по коммунистическому воспитанию трудящихся.

Проводя работу по привлечению трудящихся к общественной жизни, мы часто сталкиваемся с фактами, когда отдельные руководители и рабочие ставят свои личные интересы выше интересов коллектива. В этом направлении партийным организациям и советскому активу предстоит многое сделать.

Мне вспоминаются такие примеры. Пришли мы как-то с группой товарищей на кондитерскую фабрику. На территории ее чисто. А вот перед проходной и в проходной грязь, мусор. Начали говорить сторожу об этом беспорядке и услышали в ответ: «В мою обязанность это не входит...»

Другой пример. Заходим на строящуюся поликлинику. Слышим, как сторож распекает отделочников за то, что они красят неопрессованные батареи. Этот человек действительно заботится о государственных интересах, об общественном добре.

Добиться, чтобы каждый житель города Кемерова на первый план ставил общественные интересы, хорошо работал, так же вел себя на производстве и в быту, активно участвовал в делах государственного управления — вот задача советов общественного самоуправления и всех общественных институтов, созданных при местных Советах.

ТОЛЬКО ЦИФРЫ

● При сельских, поселковых, районных, городских и областном Советах работают 1.402 постоянные комиссии. В них участвует около 12 тысяч депутатов, кроме того, 17 тыс. активистов.

● В области образовано 160 депутатских советов, 800 депутатских групп и постов.

● На общественных началах при райисполкомах и горисполкомах Кузбасса создано 32 оргинструкторских отдела, 27 отделов торговли, 428 других отделов и советов при отделах. В них работают 4200 инструкторов. Кроме того, 1500 внештатных инструкторов работают при штатных отделах исполкомов. Избрано также 26 общественных заместителей председателей горрайисполкомов.

● В Кузбассе образовано 18 инспекций общественного контроля, в которых постоянно занято около 250 человек.

● В городе Кемерове избрано 87 советов общественного самоуправления.

ТОЛЬКО ЦИФРЫ

● В области создано 25 тыс. самодеятельных общественных организаций граждан, в том числе: 6 тыс. уличных и домовых комитетов, 175 советов пенсионеров, 2495 родительских комитетов при школах и детских садах, 958 советов клубов и библиотек, 560 комиссий по контролю за работой предприятий торговли и общественного питания, 197 советов при медицинских учреждениях, около 900 советов при органах социального обеспечения.

● На предприятиях, в учреждениях, учебных заведениях, колхозах и совхозах создано свыше 10 тыс. сандружин и постов, 44 университета здоровья.

● В области около 5 тыс. общественных распространителей книг. За 4 месяца этого года ими продано литературы на 92 тысячи рублей. За 1962 год открыто 37 народных магазинов и 52 киоска на общественных началах.

● Всего в самодеятельных общественных организациях, работающих под руководством Советов, участвует свыше 300 тыс. трудящихся Кузбасса.

Сессия рассмотрела организационный вопрос.

Депутат избирательного округа № 91 Дробот Г. К. освобождена от депутатских обязанностей в связи с выездом за пределы области.

Принято решение об увеличении состава областного суда. Членами суда избраны тт. **Тяжеренко А. А., Шутова А. П.** и **Сбитнев Г. Я.**

По предложению депутатов решено вынести на обсуждение очередной сессии облсовета вопрос «О состоянии и мерах улучшения бытового обслуживания трудящихся Кузбасса».

БОЛЬШЕ УГЛЯ из механизированных лав щитовых и гибких перекрытий!

Маяков Кузбасса вызывают на соревнование мастера большого угля Донбасса и Караганды

Всю страну облетела весть о выдающейся победе горняков комплексной бригады Н. Г. Малютина, добывшей в апреле узкозахватным комбайном 50.211 тонн угля. Передовой шахтерский коллектив по-отечески тепло и сердечно поздравил Первый секретарь ЦК КПСС, Председатель Совета Министров СССР Н. С. Хрущев.

Призыв передового шахтерского коллектива о более полном использовании горной техники подхвачен на многих шахтах Донбасса, Луганска, Караганды, Воркуты. Решил померяться силами с бригадой Н. Малютина знатный шахтер А. Кольчик. С механизаторами «Березовской-1» решила соревноваться бригада И. Телитченко с шахты № 4-9 Донбасса. Вызов водителям подземных комбайнов «Чертинской-Южной» прислали горняки Караганды.

— Будем соревноваться, — отвечают своим товарищам по труду шахтеры Кузбасса.

Померяемся силами, тов. Малютин!

С огромной радостью коллектив нашего участка воспринял приветствие Никиты Сергеевича Хрущева бригаде Н. Малютина из Кузнецкого бассейна. Мы хорошо понимаем, что добыть комбайном за месяц более пятидесяти тысяч тонн угля — дело нелегкое. Оно требует большой творческой энергии, слаженности в работе, четкого ведения технологического процесса.

Одна наша бригада, которой руководит Герой Социалистического Труда комбайнер Башир Нурмагамбетов, соревнуется с коллективом знатного комбайнера Донбасса Героя Социалистического Труда Николая Мамая. Это традиционное соревнование повысило ответственность всех горняков участка за судьбу государственного плана. Завоевать первенство в этом соревновании считаем почетной обязанностью каждого горняка, какую бы он работу ни выполнял в лаве.

Стремясь внести достойный вклад в создание материально-технической базы коммунизма, коллектив участка постоянно наращивает темпы угледобычи. За пять месяцев четвертого года семилетки мы дали свыше двух тысяч тонн топлива сверх плана.

С особым вниманием относимся к использованию угледобывающего агрегата. И это не случайно. На долголетнем опыте каждый член комплексной бригады убедился в том, что успех дела в механизированной лаве именно решает комбайн. От уровня его загрузки в полной мере зависит выполнение сменных и суточных заданий. И помня это, всегда стараемся дать ему «зеленую улицу», не допускаем и предотвращаем простои.

Бережное отношение к машине позволяет нам в среднем на четыреста тонн ежемесячно перекрывать производительность агрегата. А умелое использование комбайна в свою очередь повышает выработку каждого рабочего. В этом году производительность труда одного горняка в месяц доведена до 206 тонн при плане 200.

Но вправе ли мы остановиться на достигнутом? Конечно, нет. На фоне результатов работы инициаторов борьбы за высокую добычу угля в четвертом году семилетки бригад Н. Малютина и А. Кольчика наши показатели кажутся незначительными. Товарищ Н. С. Хрущев высоко оценил трудовой подвиг кузбассовцев, и это воодушевило нас на новые успехи в труде.

Сейчас готовимся достойно встретить свой праздник. Мы решили ко Дню шахтера довести счет сверхпланового угля до пяти тысяч тонн. Бригада Нурмагамбетова доведет в июле производительность комбайновой лавы до 55 тысяч тонн. Принимая это обязательство, коллектив участка выразил желание померяться силами с бригадой Н. Малютина.

Мы надеемся, что соревнование будет способствовать максимальному использованию горной техники в очистных и подготовительных забоях.

Б. НУРМАГАМБЕТОВ — комбайнер-бригадир, Герой Социалистического Труда; **П. ТОПИЛЬСКИЙ, В. АФАНАСЬЕВ, Н. ЧЕРНОВ** — комбайнеры; **Г. КАШЛИКОВ, Ф. НОСЕНКО, В. ЩЕКОТОВ** — бригадиры; **И. ЩЕРБИНИН**, начальник второго участка шахты № 31-бис.

г. Караганда.

Вызов принят

К нам, на «Чертинскую-Южную», пришла телеграмма из Караганды от бригады Героя Социалистического Труда Б. Нурмагамбетова. Эта бригада вызывает наш коллектив на социалистическое соревнование и берет обязательство в июле выдать 55 тысяч тонн угля. Мы, горняки «Чертинской-Южной», приветствуем такую инициативу и верим в то, что наша советская горная техника и наши люди могут не только повторить, но и улучшить рекорд, установленный нами в апреле. Кстати, в прошлом месяце горняки чехословацкой шахты «Дукла» за 31 рабочий день узкозахватным комбайном «КСВ-60» добыли 55.114 тонн, т. е. установили новый мировой рекорд.

На сменных собраниях мы решили так: вызов казахских горняков принимаем.

Сейчас наш коллектив отрабатывает 118-ю лаву. Длина ее 100 метров, угол падения от 14 до 22 градусов. Кровля и особенно почва мягкие. Лава находится под выходами. В таких условиях рекорда, конечно, не дашь. Однако мы не собираемся уступать первенства без боя. На июль и на последующие месяцы мы взяли обязательство добывать не менее 20 тысяч тонн угля, т. е. почти в два раза перекрыть плановую среднемесячную производительность комбайнов. Мы стремимся к тому, чтобы показатели, которые год—полтора тому назад были рекордными, теперь стали нормой. В будущем мы будем бороться за то, чтобы вновь вернуть себе мировой рекорд. Вот наш ответ на вызов бригады Б. Нурмагамбетова.

Н. МАЛЮТИН, бригадир комбайновой бригады шахты «Чертинская-Южная».

г. Белово.

К новым рубежам!

Дорогие товарищи! С огромным интересом и вниманием прочитал я в «Правде» приветствие Никиты Сергеевича Хрущева комплексной бригаде шахты «Чертинская-Южная» тов. Малютина. Все горняки нашей шахты рады выдающейся победе.

Мы также гордимся делами бригады Геннадия Конончука. Ведь с коллективом шахты «Березовская-1» наше предприятие соревнуется.

Наша комплексная бригада с начала года дала Родине 3.011 тонн антрацита дополнительно к заданию. Ребята в бригаде дружные, подобрались один к одному. Замечательно трудятся Петр Сагайдак, Владимир Применко, Дмитрий Михайленко, Александр Воднев, Анатолий Нарыжный, Григорий Губарь, Алексей Востриков и Петр Клецков.

Слаженно работает не только наша бригада, но и весь коллектив шахты. С начала года на-гора выдано 11 тысяч тонн сверхпланового антрацита.

Почин «Один день в неделю работать на сэкономленных материалах» претворяется в жизнь на многих шахтах Донецкого бассейна. Только у нас с начала года сэкономлено 700 кубометров леса, много резцов и зубков.

Нынче наша шахта начала соревнование с коллективом шахтоуправления № 2-2-бис. В недавнем прошлом это был отстающий коллектив. Сейчас шахтоуправление № 2-2-бис одно из лучших в нашем тресте, выдало дополнительно 14 эшелонов угля.

Коллектив нашей шахты сделает все для того, чтобы достойно встретить День шахтера, выйти победителем в соревновании с горняками «Березовской-1».

М. ТЕЛИТЧЕНКО, бригадир шахты № 4-9 треста «Шахтерскантрацит», депутат Верховного Совета СССР.

Донецкая область.

МОЖНО И НУЖНО РАБОТАТЬ БЕЗ ВТОРОГОДНИКОВ

С 24 по 27 июня в Кемерове состоялись VI областные педагогические чтения, в которых приняли участие 700 преподавателей, директоров школ, завучей. Тема доклада директора института усовершенствования учителей А. Ф. Шабуровой и 48 выступивших — пути ликвидации второгодничества.

Второгодничество наносит неисчислимое зло школе и государству. В 1960—61 учебном году в области на второй год была оставлена 31 тысяча детей, из них затем 4,5 тыс. бросили школу вообще. Ущерб, нанесенный государству, выразился в сумме 2260 тыс. руб.

Второгодничество — это бессонные ночи родителей, травмирование души ребенка. Нужна самая серьезная и беспощадная борьба с второгодничеством.

Можно ли работать так, чтобы все дети переходили в следующий класс? Можно, отвечают передовые учителя.

С каждым годом в Кузбассе становится все больше учителей, которые дают полную успеваемость. В настоящее время в Новокузнецке 412 учителей работают без второгодников, в Киселевске — 155, в Анжеро-Судженске — 140, в Ленинск-Кузнецком районе — 79, в Топкинском — 66.

Передовые учителя видят пути ликвидации второгодничества в повышении эффективности урока. Массовое внедрение опыта липецких школ дало возможность активизировать мыслительную деятельность учащихся, об'ем производимой на уроках работы стал больше, значительное внимание на таких уроках уделяется слабым ученикам, а раньше весь центр тяжести работы с ними переносился на дополнительные занятия.

В педагогической практике появился новый термин — воспитывающее обучение. Он показывает, что урок все больше и больше используется с воспитательной целью.

Много было интересных выступлений на педчтениях и во всех подчеркивалась главная мысль — метод работы липецких школ вобрал в себя все лучшее, что накопили передовые учителя страны. Освоение его позволяет добиваться полной успеваемости, а следовательно, работать без второгодников.

Публикуем некоторые материалы с VI областных педагогических чтений.

Все зависит от учителя

Работа учителя очень многогранна. Мы должны дать своим воспитанникам и прочные знания и воспитать в них качества человека коммунистического общества. А для этого надо не только учить детей, но и каждодневно учиться самому.

Жизнь стремительно идет вперед, она опережает любые учебники. Радио, газеты, журналы помогают нам, учителям, не отставать от жизни. Методическая литература дает ответы на трудные вопросы, возникающие в практике работы.

Изучение материалов XXII с'езда партии помогло мне глубже понять задачи учителя в обучении и воспитании, строже подойти к оценке своих поступков и взглядов с точки зрения морального кодекса строителей коммунизма. На уроках я стремлюсь прививать детям любовь к труду, к людям труда, знаниям. Хорошо продуманный урок обеспечивает успеваемость — это неоспоримая истина, но это еще далеко не все. В нашей работе много дополнительных моментов, помогающих в достижении цели.

Всякий раз я стараюсь заниматься профилактической работой и не допускать пробелов в знаниях ученика. Дети у меня учатся в течение четырех лет. Каждого ребенка из своего класса хорошо знаю. Один может открыто заявить о том, что не понял, другой — промолчит. При закреплении изученного сразу вижу, кто и как усвоил. Вот тут и начинаю отшлифовывать знания каждого ученика: одному помогу на уроке, другому — через старших в семье, третьему — после уроков сама. Все это делаю сразу, по горячим следам, чтобы неправильное представление не прижилось в памяти ученика.

По-разному развивается и речь учащихся. Одни могут красочно рассказать о каком-либо событии или явлении. Другие в этом затрудняются. Последних учу правильно говорить уже с первого класса. Сначала дети пытаются излагать свои мысли при помощи моих вопросов, а потом более самостоятельно. Большую помощь в этом мне оказывают экскурсии в природу, на производство, по историческим местам города, которые мы устраиваем. В ходе экскурсии я чаще обращаюсь с вопросами к слабым учащимся; дети дома или в школе пишут сочинение о том, что видели, о чем узнали.

Каждый урок чтения начинается с вопроса, что дети слышали по радио или читали в газете. Большое внимание уделяю тому, как дети читают свою пионерскую газету. На уроках внеклассного чтения несколько минут обсуждаем наиболее интересные статьи.

Большое влияние на общее развитие учащихся оказывает переписка их со школьниками других городов. Мы переписываемся со школьниками Ленинграда, Анжеро-Судженска, Белова. Наша дружба с бригадой коммунистического труда и со старой революционеркой Ольгой Прокопьевной Суховой помогает бороться за полную успеваемость и воспитывать у учащихся качества нового человека.

У старших они учатся коммунистическому отношению к труду, перенимают у них чувства подлинного товарищества, честности, правдивости, любви к Родине. Наконец, работа родительского актива тоже играет не последнюю роль в достижении полной успеваемости. Члены родительского комитета помогают устранять причины, мешающие нормальному воспитанию ребенка в семье.

Все это, взятое вместе, позволяет мне десять лет работать без второгодников. Я считаю, что работать без второгодников может и обязан каждый учитель начальной школы.

З. СУЛОИНИКОВА, учительница начальных классов школы № 24 г. Ленинска-Кузнецкого.

Насыщен каждый урок

В течение последних пяти—шести лет я работаю над совершенствованием урока, чтобы каждый час занятий был максимально насыщенным, чтобы все дети работали на протяжении всего урока.

Не отвергая выявления знаний путем устного опроса, я стремилась соединить в единое целое и выявление знаний, и об'яснение нового материала, и закрепление его. Это позволило сэкономить несколько минут времени на уроке и увеличить об'ем различных письменных работ.

Можно на уроке много писать, и все-таки грамотность учащихся будет оставаться низкой. Из огромного количества приемов и методов работы на уроке, описываемых в различных методических разработках, я отбирала те, которые, по моему мнению, заставляли ученика больше мыслить самостоятельно. Какие методы использую в работе? Часто раздаю картинки, предлагаю составить по ним предложения на данное грамматическое правило и записать. Учащиеся определяют лучшее предложение и записывают его на доске. Даю задание составить рассказ, выполняя одновременно грамматическое задание.

Перед уроками дежурный записывает на доске основные вопросы домашнего задания. На уроке идет фронтальная проверка работы с записью на доске.

После окончания изучения темы провожу итоговые занятия: даю учащимся задание на дом составить связный текст диктанта на все правила по данной теме, используя материалы газет и художественных произведений. Лучший текст записываем в классе на оценку. Составляю свой сборник диктантов. Часто провожу самодиктант.

При устных ответах учащихся также использую приемы, позволяющие сосредоточить внимание класса. Часто ученики выполняют устно работу с карточками: называю слово, и ученики поднимают карточку с соответствующим окончанием, суффиксом, приставкой, с обозначением рода, типа склонения или показываю карточку с написанным словом, а дети определяют часть речи, падеж, род, склонение. Очень любят ребята такое «состязание».

Почти на всех уроках использую газету «Пионерская правда»: подбираем предложения для грамматического разбора. Дома учащиеся выписывают из газеты предложения, затем в классе с ними работаем по определенному заданию.

На уроке много внимания уделяю слабым учащимся, просматриваю все их работы, даю дополнительные задания, собираю их раз в неделю на консультации, организую взаимопомощь со стороны учеников и родителей. Завела листки «Пробелы в знаниях», по которым веду индивидуальную работу с учащимися.

Над трудными словами работаем на каждом уроке. Заимствованный у учительницы московской школы Овчинниковой метод послогового проговаривания дает свои результаты: слабые ученики стали делать меньше ошибок, а при комментированном письме совсем их не делают.

Большое место отвожу творческим работам. В 5-м классе начинаем с коллективного составления предложений, красивых, точных, ярких. Затем работаем над вопросами, требующими ответа, состоящего из двух—трех предложений. Потом переходим к свободному диктанту. Когда все дети хорошо справятся с диктантами, перехожу к написанию изложений и сочинений. В каждом классе за год написано около 40 творческих работ.

Все эти разнообразные приемы активизации деятельности учащихся на уроке в сочетании с многочисленными самостоятельными творческими работами, постоянное внимание к слабым учащимся позволили мне в течение ряда лет добиваться не только полной успеваемости по русскому языку в своих классах, но и высокого общего развития учащихся.

А. ЦУНСКАЯ, учительница русского языка Тисульской 8-летней школы.

ЭТО ДИКТУЕТ ЖИЗНЬ

С целью полной ликвидации второгодничества мы работали над совершенствованием урока. На протяжении всего года проводилась проверка различных приемов и методов работы, и методическая секция отобрала наиболее эффективные, которые затем использовались всеми учителями.

Учителя начальных классов и преподаватели русского языка проводили на уроках различные сочинения, учителя других предметов стали шире использовать практические, лабораторные работы не только классные, но и домашние, экскурсии, уроки-встречи.

Мы заметили, что возрос интерес к знаниям и учеников, т. к. теперь школьник на уроке активно сам «добывает» знания, ищет ответы на поставленные вопросы, экспериментирует, проводит те или другие опыты. Особое внимание уделяется слабым ученикам. Коллектив решил: урок, на котором не проводилась индивидуальная работа со слабым учеником, нельзя назвать полноценным. Это, на мой взгляд, принципиально новое направление, т. к. раньше всю работу с отстающими мы переносили на дополнительные занятия.

Но мы не отказываемся и от дополнительных занятий вне урока. Один ученик несколько дней проболел — у него образовались пробелы в знаниях; другой — более медленно осваивает изучаемый материал, и помощи ему на уроке оказалось недостаточно.

С отстающими учениками работают не только учителя, но и 60 лучших учеников.

В течение ряда лет у нас работает «Школа педагогического мастерства». Внедряя передовой опыт учителей своей школы, учительский коллектив проявляет большой интерес к опыту ростовских школ, школ Липецка, Москвы и Ленинграда.

Большое внимание уделяем методической работе. Мы отказались от создания общего методического кабинета, а весь материал сосредоточиваем по отдельным учебным кабинетам. Теперь при каждом кабинете имеются методическая литература, наглядные пособия, методические разработки, стали уже создаваться библиотечки по отдельным предметам, стала накапливаться техническая литература. Такие методические уголки появились в физическом, химическом, историческом и даже в строительном кабинетах и кабинете домоводства.

Немыслим хороший урок без учебного кабинета! Поэтому в школе созданию кабинетов, их оснащению уделяется большое внимание.

Проблема воспитания на положительных примерах в настоящее время приобретает особую актуальность — это путь к выполнению морального кодекса строителей коммунизма. Учителя широко используют в воспитательных целях жизненные примеры, знакомят ребят с жизнью и трудом бригад и ударников коммунистического труда, с трудовыми буднями семилетки, с достижениями советских людей в развитии науки и техники, в покорении космоса, с замечательными делами пионерской двухлетки и другими положительными примерами и явлениями в жизни взрослых и юных строителей коммунизма.

К сожалению, часто еще слышишь неправильные разговоры о том, что физический и умственный труд не взаимосвязаны, что это два отдельных процесса деятельности детей. Опыт нашей школы и многих школ нашей области, с работой которых я знакомился, дает мне право утверждать о том, что труд на стройке, в садах и мастерских, в кабинете и в семье не помешал нашим детям увлекаться спортом, заниматься в технических кружках, делать приборы, писать стихи, создавать свои кинофильмы, заниматься музыкой и рисованием, петь, играть и танцевать. А главное, хорошо учиться, — в текущем учебном году успеваемость по школе составила 99 процентов.

В. ВАВИЛОВ, директор школы № 18, заслуженный учитель школы РСФСР.

г. Прокопьевск.

При изучении материалов XXII с'езда партии в десятых классах учитель истории прокопьевской школы № 1 М. Г. Елькин широко использовал материалы газеты «Правда». Каждый урок истории начинался с обзора газеты.

НА СНИМКЕ: Нина Чечеткина делает обзор свежего номера газеты «Правда». Урок ведет учитель М. Г. Елькин.

ЗА ТВОРЧЕСКИЙ ПОДХОД

Постановление Совета Министров Союза ССР «Об улучшении изучения иностранных языков» поставило перед преподавателями иностранных языков четкую задачу: в кратчайший срок перестроить все обучение иностранным языкам так, чтобы учащиеся знали иностранные языки практически, т. е. могли говорить, читать и писать на иностранных языках.

Эта принципиально новая целевая установка требует коренного изменения методики преподавания языков. Хотя прошел только один год, передовые учителя нашей области накопили известный положительный опыт работы по-новому, они доказали, что дети школьного возраста практически могут владеть иностранными языками.

Несколько преподавателей иностранного языка начали обучать детей устной речи без стабильных учебников, введя в пятом классе так называемый устный вводный курс.

Удачнее всего получился этот курс у учительницы английского языка школы № 28 г. Белова З. Б. Быковой. В течение первых четырех месяцев учебного года дети обучались только устной речи, ничего не читали и не писали на английском языке.

Методика занятий была такова: учительница показывала детям предметы или их изображения и называла их по-английски в предложениях, реже — отдельными словами. Дети хором и многократно повторяли эти предложения, к переводу на русский язык прибегали только тогда, когда нужно было проверить, правильно ли они поняли то или иное предложение. Учительница стремилась выработать и развить мышление своих учащихся на английском языке. Закрепление и повторение изучаемого материала происходило в виде разнообразных устных упражнений, игр, пения песен, инсценировок, диалогов.

Для того, чтобы дети могли говорить дома, учительница приучила их вести картинные словарные тетради. Таким образом, за две первые четверти учебного года был изучен устно весь учебник. В третьей четверти начался переход к чтению. Обучение письму велось одновременно с обучением чтению.

В старших классах учительница стала практиковать так называемое устное опережение: новый материал учащиеся усваивали сначала только устно, а потом переходили к чтению и письму.

Смелый и трудный эксперимент обучения иностранному языку по-новому показал, что можно добиться хороших результатов, прочных знаний. Но успешно этот опыт будет проведен только тогда, когда сам учитель хорошо владеет разговорным иностранным языком и основательно подготовился к нему методически (подобрал наглядные пособия, продумал методику).

В ближайшие годы устный вводный курс в пятом классе (а в старших классах устное опережение) будет введен повсеместно, и каждый преподаватель иностранного языка должен быть готовым к этому.

Учительница немецкого языка Итатской школы О. И. Пенкина в своей работе использует приемы и формы обучения, которые направлены на развитие умений и навыков практического владения немецким языком. В школе оформлен стенд «Наши друзья». Здесь можно увидеть наиболее интересные письма из ГДР, КНР и других стран, подарки, книги, полученные от иностранных друзей, значки. Начиная изучение немецкого языка, дети сразу вступают в переписку с детьми ГДР, в школе систематически выпускается стенная газета на немецком языке.

Учительница уделяет огромное внимание устной речи, сама все время говорит по-немецки и приучает к этому своих учеников. Она умело использует иностранный язык как средство коммунистического воспитания. Итатские ребята не только переписываются с немецкими ребятами, они являются коллективным корреспондентом немецкой пионерской газеты «Барабан».

Если учитель иностранного языка ограничивается только уроками и не учит детей находить практическое применение иностранному языку, интерес у детей к этому предмету пропадет, схоластика вытеснет жизнь.

Очень интересной в плане применения опыта передовых липецких учителей является работа С. Г. Альпериной, учительницы английского языка школы № 27 г. Киселевска. Она добилась того, что ее учащиеся хорошо говорят по-английски. Здесь на уроках нет опроса в старом понимании этого термина, повторение и закрепление знаний, умений и навыков неразрывно сливаются с изучением нового материала. Все дети учатся охотно и с интересом, так как видят ощутимые результаты своего труда в виде практического овладения языком.

Можно назвать еще фамилии десятков учителей, добившихся глубоких и прочных знаний по иностранным языкам. Важно понять, что дело обучения подрастающего поколения иностранным языкам — дело государственной важности. Опыт лучших учителей убеждает нас, что можно изжить двойки по иностранному языку из классных журналов, если учитель будет подходить к своей работе творчески.

Г. ШЕВЧЕНКО, заведующий кабинетом иностранных языков Кемеровского института усовершенствования учителей.

Международная жизнь

Победа демократических сил мира

РАБАТ, 2 июля. (ТАСС). В Касабланке в обстановке большого под'ема и энтузиазма закрылась 4-я сессия международного профсоюзного комитета солидарности с трудящимися и народом Алжира. Делегаты 31 профсоюзной организации пяти континентов, представляющие десятки миллионов трудящихся, подвели итоги своей деятельности и деятельности комитета по оказанию моральной и материальной помощи трудящимся и народу Алжира, а также наметили новые задачи по укреплению международной пролетарской солидарности.

Участники сессии единодушно приняли обращение международного профсоюзного комитета солидарности ко всем трудящимся и профсоюзам мира, а также приветственное послание всеобщему союзу алжирских трудящихся и всем труженикам Алжира. Пролетарская солидарность трудящихся всего мира в значительной степени способствовала победе алжирского народа, говорится в первом из этих документов. Особый вклад в дело оказания помощи Алжиру, говорится в обращении, внесли профсоюзные организации социалистических стран.

Эта первая победа, которая уже оказала и оказывает огромное влияние на борьбу народов, находящихся под колониальным господством, за свое освобождение. Эта победа, подчеркивается в обращении, является также успехом для всех демократических и прогрессивных сил во всем мире.

Краткие сообщения

● В Западном Ириане произошли новые столкновения между партизанами и голландскими колонизаторами. Одно столкновение имело место в районе Каимана, другое вблизи Мерауке.

● Проливные дожди, обрушившиеся на большую часть территории Японии, причинили значительный ущерб населению городов и деревень страны. Разрушено и затоплено в западной части острова Хонсю более 10 тыс. домов и около 5 тыс. в префектуре Окаяма в южной части этого острова. Имеются человеческие жертвы.

● В Бельгии растет дороговизна. Согласно сообщению министерства экономики, будут повышены с 15 июля цены на некоторые сорта хлеба.

● Пронесшийся над японским городом Утибори смерч разрушил ветхое здание школы, в результате чего под развалинами остались 70 школьников. Один школьник погиб, 30 получили различные повреждения и увечья.

● Государственное политическое издательство Румынской Народной Республики выпустило в свет на румынском языке восьмой том полного собрания Сочинений В. И. Ленина. В том вошли работы В. И. Ленина, написанные за период с сентября 1903 года по июль 1904 года.

● 100 тысяч батраков приняли участие в состоявшейся сегодня забастовке сельскохозяйственного пролетариата провинции Бари (южная Италия). Бастующие требуют заключения нового коллективного трудового соглашения, которое предусматривало бы улучшение их материального положения.

● Монгольские скотоводы успешно трудятся над увеличением поголовья скота. Как сообщило сегодня центральное статистическое управление, в этом году сохранено более 6.615 тысяч голов молодняка, то есть 91,2 процента всего полученного приплода.

(ТАСС).

Узаконенная форма расизма

ЛОНДОН, 2 июля. (ТАСС). В Англии с 1 июля вступил в силу новый «Закон об иммигрантах», предусматривающий ограничение иммиграции из слаборазвитых стран содружества наций. В соответствии с законом, прежде чем получить разрешение на в'езд в Англию, иммигранты должны доказать, что в Англии их ожидает работа.

Действие нового закона испытали вчера на себе 14 иммигрантов, прибывших в Англию из Адена, Индии, Пакистана и Британской Гвианы. В лондонском аэропорту иммиграционные власти известили их, что им отказано во в'езде в страну.

Демократическая общественность Англии выступает с резкими протестами против введения этого закона, рассматривая его как узаконенную форму расизма.

Движение за свободу колоний опубликовало заявление, в котором критикует английское правительство, явившееся инициатором введения нового закона. Правительство предприняло этот шаг для того, говорится в заявлении, чтобы обострить расовый конфликт и отвлечь внимание общественности от своей неспособности решить жилищную проблему в стране.

Заявление Суфанувонга

ХАНОЙ, 2 июля. (ТАСС). По сообщениям из Вьентьяна, принц Суфанувонг, исполняющий обязанности премьер-министра Лаоса, заявил, что его правительство готово принять экономическую помощь от любой страны, если эта помощь не будет сопровождаться никакими условиями, несовместимыми с национальным суверенитетом.

Суфанувонг сказал это, выступая перед государственными служащими. Касаясь об'явленного сегодня решения правительства об установлении дипломатических отношений с пятью социалистическими государствами (КНР, ДРВ, ГДР, Польша и Чехословакия), он сказал, что это решение принято ввиду желания указанных стран сотрудничать с Лаосом.

Половинчатое решение

НЬЮ-ЙОРК, 2 июля. (ТАСС). По сообщениям из Бангкока, посольство США заявило там, что тысячу солдат американской морской пехоты, выводимых из Таиланда по решению Вашингтона, «можно будет быстро перебросить обратно».

В свою очередь командующий американским 7-м флотом вице-адмирал Уильям Шош, который сегодня прибыл в Бангкок, заявил корреспондентам, что отряды морской пехоты «просто перегруппируются».

Половина контингента морской пехоты, переброшенной к границам Лаоса в мае, по-прежнему остается в Таиланде.

Пном-Пень опровергает

ПАРИЖ, 2 июля. (ТАСС). По сообщениям из Пном-Пеня, правительство принца Сианука опровергло как несостоятельные утверждения министра обороны Таиланда генерала Киттикачона о том, что в Камбодже находятся китайские войска.

В своем заявлении правительство указывает, что в Камбодже нет никаких иностранных войск. В то же время оно обращает внимание на тот факт, что в соседнем Таиланде находятся американские войска, хотя их размещение там ничем не оправдано.

Носака—вновь депутат парламента

ТОКИО, 2 июля. (ТАСС). Председатель Центрального Комитета Коммунистической партии Японии Санзо Носака сегодня опубликовал заявление в связи с его избранием депутатом верхней палаты парламента от Токийского избирательного округа.

В заявлении говорится, что Коммунистическая партия Японии будет продолжать решительную борьбу за улучшение жизненного уровня народа, против планов реакции изменить мирную конституцию Японии, в защиту демократических прав трудящихся, против возможного вовлечения Японии в войну, за сохранение мира и безопасности во всем мире.

Заявление Сукарно

ДЖАКАРТА, 2 июля. (ТАСС). Весь народ Индонезии включился в борьбу за освобождение Западного Ириана, и он будет освобожден до наступления нового года, заявил президент Сукарно, выступая на церемонии по случаю дня полиции.

Сукарно сказал, что Индонезия ведет борьбу против империализма и колониализма во имя построения общества, где не будет эксплуатации человека человеком.

Президент и глава правительства Индонезии сказал, что страна должна быть готова выполнить приказ об освобождении Западного Ириана независимо от того, возобновятся ли голландско-индонезийские переговоры о западноириянской проблеме или нет.

КИТАЙСКАЯ ДЕЛЕГАЦИЯ НА КОНГРЕСС В МОСКВУ

ПЕКИН, 2 июля. (ТАСС). Здесь опубликовано сообщение о составе китайской делегации на Всемирный конгресс за всеобщее разоружение и мир. Избранная на заседании руководства различных общественных организаций страны, проходившем под председательством Го Мо-жо, она состоит из тринадцати человек.

Руководитель делегации — Мао Дунь, известный писатель и видный общественный деятель. Его заместители — Цзинь Чжунхуа и Кан Юн-хэ. В состав делегации входят Ван Ли- Тан Минчао, У Сюэ-цянь и другие.

Вручение международной Ленинской премии президенту Кваме Нкрума

АККРА, 2 июля. (ТАСС). Сегодня здесь в зале приемов Государственного дворца состоялась торжественная церемония вручения международной Ленинской премии «За укрепление мира между народами» выдающемуся политическому деятелю современной Африки президенту Республики Гана д-ру Кваме Нкрума.

Торжественное собрание, посвященное вручению международной Ленинской премии «За укрепление мира между народами» д-ру Кваме Нкрума, открыл министр информации и радиовещания Ганы Тавиа Адамафио. Председатель Комитета по международным Ленинским премиям академик Д. В. Скобельцын под бурные аплодисменты всего зала вручил Кваме Нкрума диплом и медаль лауреата международной Ленинской премии «За укрепление мира между народами» и произнес речь.

С ответной речью выступил д-р Кваме Нкрума.

На Женевском совещании по Лаосу

ЖЕНЕВА, 3 июля. Спец. корр. ТАСС Я. Мазор и И. Максимовский передают: Выступая на сегодняшнем заседании совещания по урегулированию лаосской проблемы, председательствующий глава советской делегации Г. М. Пушкин отметил, что нынешним 40-м пленарным заседанием начинается завершающий этап работы совещания, поскольку создание коалиционного правительства национального единства в Лаосе открывает путь к тому, чтобы в ближайшее время довести до конца проделанную совещанием работу. Он сердечно приветствовал от имени всех участников совещания главу единой лаосской делегации Кинима Фолсену и других членов этой делегации и выразил чувство глубокого уважения к миролюбивому народу Лаоса, который героически борется за установление мира на своей земле и процветание своей родины и добился на этом пути серьезных успехов.

Киним Фолсена в ответной речи тепло поблагодарил председателя за приветственные слова в адрес единой лаосской делегации и выразил уверенность в том, что открывается возможность для завершения работы совещания в кратчайший срок, при твердой воле всех участников совещания, сказал он, не вмешиваться во внутренние дела Лаоса, удастся добиться того, что будет существовать независимый, суверенный, мирный Лаос.

Г. М. Пушкин, выступая в качестве главы делегации СССР, сказал, что перед совещанием стоит большая и почетная задача — в ближайшее время успешно завершить работу совещания. Если ранее прогресс в работе в определенной степени задерживался из-за того, что на совещании не было единой лаосской делегации, то теперь создалось иное положение — такая делегация находится за столом совещания и имеет необходимые полномочия для подписания документов, которые вырабатывает совещание.

В своей работе, сказал далее Г. М. Пушкин, совещание неуклонно придерживалось того, что внутренние вопросы являются целиком и полностью делом самих лаосцев, и обсуждение таких вопросов на международном совещании означало бы вмешательство во внутренние дела лаосского народа.

Выступившие затем другие участники совещания выразили удовлетворение тем обстоятельством, что за столом совещания находится единая лаосская делегация, создание которой стало возможно благодаря сформированию в Лаосе коалиционного правительства национального единства.

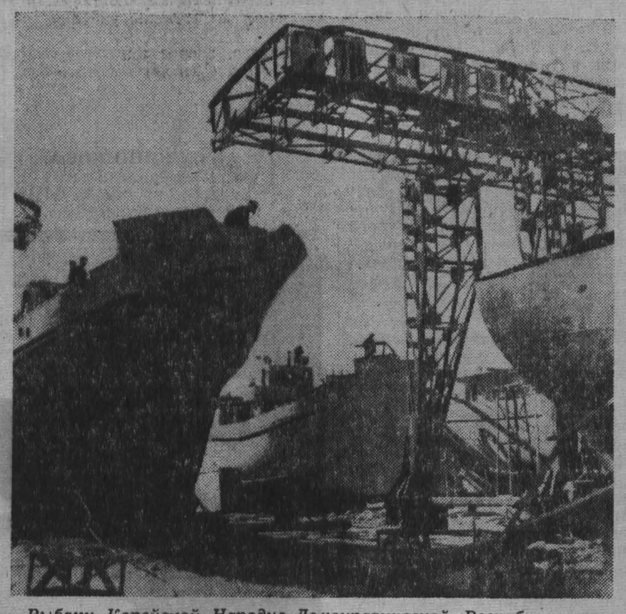

Рыбаки Корейской Народно-Демократической Республики получают новые отечественные суда, оснащенные самым современным оборудованием.

НА СНИМКЕ: постройка рыболовецких судов.

Фото ЦТАК—ТАСС.

БОРОДИНСКОЕ ПОЛЕ В ЭТИ ДНИ

Нескончаемая вереница велосипедов, экскурсионных автобусов, автомашин направляется к Бородинскому полю по Можайскому и Минскому шоссе по воскресеньям. Электрические поезда полны туристами. Туристский лагерь, расположенный на Бородинском поле, у стен бывшего Спасо-Бородинского монастыря, спешно готовит новые палатки, помещения.

Приближается знаменательная дата в истории русского народа — 150 лет со дня Бородинской битвы. Тысячи трудящихся едут в эти дни на поле славы, где 26 августа (7 сентября по новому стилю) 1812 года произошло сражение между считавшейся непобедимой армией Наполеона и русской армией под предводительством Кутузова.

Бородинское поле расположено в 125 километрах к западу от Москвы. Сейчас оно превращено в исторический заповедник, свидетельствующий о величии подвига русского народа в Отечественной войне 1812 года. Здесь сохранились оборонительные сооружения русской армии: Шевардинский редут, Багратионовы флеши, батарея Раевского, Масловские флеши, ставка Кутузова и другие памятные места. А вот курган, на котором Наполеон, окруженный маршалами, вынужден был признать, что сломить мужество русских войск ему не удалось.

Среди холмов, оврагов, рощиц, пересекаемых рекой Колочь, стоят башенки, пирамиды, колонны, обелиски — памятники русским полкам, отрядам, дивизиям, принимавшим участие в битве.

Но не только о героических событиях 1812 года хранит память Бородинское поле. Здесь расположены также многочисленные памятники войны 1941—1945 годов: братские могилы, доты, дзоты, противотанковые рвы. В октябре 1941 года воины-сибиряки 32-й стрелковой дивизии под командованием полковника Полосухина пять суток сражались на Бородинском поле с наступавшими на Москву гитлеровскими захватчиками.

Исторический Шевардинский редут, где 5 сентября 1812 года кипел жестокий бой, явившийся прелюдией к Бородинской битве, спустя 129 лет стал местом новых жестоких боев. Здесь находились советские артиллеристы и пехотинцы — батарея Нечаева, батальон капитана Щербакова, стойко удерживавшие позиции у Шевардина, как это делали их предки — кутузовские орлы. На батарее Раевского находились огневые позиции советских артиллеристов для стрельбы прямой наводкой. Вечером 12 октября 1941 года в южной части поля бойцы дивизии Полосухина подбили 6 гитлеровских танков и две штабные машины. На шестые сутки боя фашисты бросили против советской дивизии 60 танков. 15 из них были подбиты. В январе 1942 года весь этот район был полностью освобожден от захватчиков.

Гитлеровцы сожгли музей и повредили многие памятники. Особенно они глумились над памятником дивизии Неверовского. На него накинули цепь и оттащили тягачом на значительное расстояние от Багратионовых флешей. Дивизия Неверовского, как известно, разбила во время войны 1812—1813 гг. одну из прусских дивизий, входивших в армию Наполеона. Ей фашисты мстили 129 лет спустя.

Давно восстановлен музей и все реликвии поля.

Не зарастает народная тропа к памятнику славы русского оружия. Со стороны Можайска и из Москвы к зданию Бородинского военно-исторического музея подходят автобусы с экскурсантами.

Скоро откроются заново отстроенные залы Бородинского музея. Сюда поступило много новых экспонатов.

М. ВЛАДИМИРОВ.
(АПН).

Маршрут: Болгария, Румыния...

На днях в двадцатидневное путешествие по Народной Республике Болгарии и Румынской Народной Республике выехала группа учителей из школ городов и сел Кузбасса. Среди туристов — преподаватель новокузнецкой школы рабочей молодежи № 5 В. Т. Ягодицын, географ из школы № 70 этого же города А. А. Смельская, преподаватель немецкого языка прокопьевской школы № 18 Л. Д. Вавилова.

В поездку по Болгарии выехала также большая группа шахтеров. Бригадир проходчиков шахты «Северная-Байдаевская» С. Д. Нагорнов, машинист электровоза шахты «Суртаиха» А. А. Руппель, мастер-взрывник шахты «Грамотеинская-1» Г. Ф. Кулинич и их коллеги отдохнут на берегу Черного моря, в санатории «Золотые пески», совершат поездки в Софию и Пловдив, к легендарной Шипке, встретятся с шахтерами «Перника».

В. Федоров.

Адрес призов—Тисуль

Волейбол, велосипед, легкая атлетика, городки, ручной мяч — по этим видам спорта определялся победитель спартакиады сельских физкультурников Кузбасса.

В соревнованиях по ручному мячу хорошо зарекомендовали себя представители Тисульского района.

Наибольшее количество участников привлекло первенство по волейболу. В играх на площадках кемеровского стадиона «Спартак» звание чемпионов оспаривали 14 мужских и 5 женских команд. Снова отличились тисульцы.

В соревнованиях по велосипедному спорту особый интерес вызвала групповая гонка мужчин на дистанции 50 км. Почти рядом, колесо в колесо вели гонку три спортсмена.

«Помирил» их только финиш. Мастер спорта Владимир Украинчик всего на полколеса опередил перворазрядника Виктора Фрома. Другой перворазрядник Михаил Бутов пересек финишную черту на две секунды позже.

Спартакиада «Урожая» закончилась уверенной победой коллектива спортсменов Тисульского района. Физкультурникам Кемеровского района пришлось распрощаться почти со всеми призами, которые долгое время хранились у них.

К. Филиппов.

Редактор
Н. Я. ТРОИЦКИЙ.

В кино и клубах

КИНОТЕАТР «МОСКВА». 1. Иностранная кинохроника № 10. Новый чехословацкий художественный фильм Там, где реки озарены солнцем (9, 10-50, 12-40, 2-30, 4-20, 6-10, 8, 9-50 — дети до 16 лет не допускаются). 2. Советский спорт № 5. В ночь на тринадцатое (9-30, 11-35 — для детей: 1-40, 4, 6-05, 8-10, 10-15). 3. Наука и техника № 10. Я ищу тебя (9, 10-55, 12-50, 2-45, 4-40, 6-35, 8-30, 10-20).

ЛЕТНИЙ КИНОТЕАТР. Встреча со счастьем (6, 7-50, 9-40).

КИНОТЕАТР «КОСМОС». 1. Музыкальная кинокомедия Моя любовь (9-30, 11-20, 1-10, 3, 4-50, 6-40, 8-30, 10-20 — дети до 16 лет не допускаются). 2. Новый широкоэкранный художественный японский фильм Голый остров (10, 12, 2 — для детей: 4, 6, 8, 10).

КИНОТЕАТР «ПИОНЕР». Дюймовочка (11, 12). Рождение песни (1, 8). Парень из нашего города (9-20, 2, 4, 6, 9).

КИНОТЕАТР «ОКТЯБРЬ». Балтийское небо 2-я серия (10, 2 — для детей). Озорные повороты (12, 4, 6, 8, 9-40).

КИНОТЕАТР «КОМСОМОЛЕЦ». День, когда исполняется 30 лет (5, 7, 9).

ДК ХИМКОМБИНАТА. Укротительница тигров (3). Человек в коротких штанишках (5, 7, 9).

ДК КИРОВСКОГО РАЙОНА. Рокко и его братья 2-я серия (11-30, 3-30, 5-30, 7-30, 9-30).

КИНОТЕАТР «МЕТАЛЛУРГ». Фея, не похожая на других (10, 12 — для детей). День, когда исполняется 30 лет (2, 4, 5-50, 7-40, 10).

КИНОТЕАТР «ПРОГРЕСС». Лучше уметь, чем иметь (12, 4, 5-50 7-40, 9-30).

КИНОТЕАТР «ЛУЧ». Двенадцать девушек и один мужчина (10, 2, 6). Место на земле (2, 4, 8, 10).

ДК ШАХТЕРОВ. Зеленый патруль (1). Рокко и его братья 1-я серия (3, 5-30, 7-30, 9-30 — дети до 16 лет не допускаются).

ЗАВТРА НА ЭКРАНАХ ТЕЛЕВИЗОРОВ

Телевизионные новости (19-00). Научно-популярный фильм «На молочных фермах» (19-15). Лето студенческое (19-35). Киножурнал (19-50). Народный поэт Белоруссии (к 80-летию со дня рождения Янки Купалы) (20-00). Телеочерк Алма-Атинской студии телевидения о целинном крае и покорителях целины в Казахстане «Дороги, встречи, горизонты» (20-15). Художественный фильм (20-40).

РЕМОНТНО-МЕХАНИЧЕСКОМУ ЗАВОДУ ОБЛМЕСТПРОМА

НА ПОСТОЯННУЮ РАБОТУ ТРЕБУЮТСЯ:

слесари по металлу, слесари по штампам, фрезеровщики, токари, строгальщики, термист, кузнец, станочники по дереву, грузчики на автомашину, рабочие на строительство. Оплата труда сдельная.

Здесь же требуются — начальник снабжения, начальник ОТК завода, техники или инженеры, знакомые с холодной обработкой металла, на должности мастеров, конструкторов и начальника ПТО завода; шофер на автопогрузчик.

Обращаться: г. Кемерово, Коксовый переулок, 10, в отдел кадров. Тел. 3-33-54.

Ремонтируйте обувь своевременно

В РЕМОНТ ПРИНИМАЕТСЯ ЛЮБАЯ ОБУВЬ:
МУЖСКАЯ, ДАМСКАЯ, ДЕТСКАЯ — КОЖАНАЯ, КОМБИНИРОВАННАЯ, РЕЗИНОВАЯ, ВАЛЯНАЯ ЛЮБОЙ ИЗНОШЕННОСТИ

Но лучше ремонтировать обувь своевременно, не допуская ее до большой изношенности. В этом случае и ремонт станет дешевле и обувь будет носиться дольше.

При сдаче обуви в ремонт вы можете сделать заказ на покраску ее в любой цвет, который вам нравится.

На ремонт и покраску обуви принимают заказы все приемные пункты, мастерские фабрик, комбинатов бытового обслуживания во всех городах, рабочих поселках и в райцентрах области.

Управление бытового обслуживания Кемеровского облисполкома.

НОВОСИБИРСКИЙ СЕЛЬСКОХОЗЯЙСТВЕННЫЙ ИНСТИТУТ

ОБ'ЯВЛЯЕТ ПРИЕМ СТУДЕНТОВ

с отрывом от производства на факультеты:

АГРОНОМИЧЕСКИЙ, ЭКОНОМИЧЕСКИЙ, ЗООТЕХНИЧЕСКИЙ И МЕХАНИЗАЦИИ СЕЛЬСКОГО ХОЗЯЙСТВА.

Институт готовит специалистов высшей квалификации: ученых агрономов, ученых агрономов-экономистов, бухгалтеров-экономистов, ученых зоотехников, инженеров-механиков сельского хозяйства.

Срок обучения на агрономическом, зоотехническом и экономическом факультетах — 4 года 10 месяцев и на факультете механизации — 5 лет 4 месяца.

Желающие поступить в институт подают на имя ректора следующие документы: заявление с указанием факультета, характеристику-рекомендацию с последнего места работы или учебы, аттестат зрелости или диплом (в подлиннике), автобиографию. Паспорт, военный билет или приписное свидетельство пред'являются лично, выписку из трудовой книжки о стаже работы, а для колхозников — справку, выданную колхозом, с указанием в ней выработанных трудодней за каждый год, медицинскую справку (форма № 286).

Поступающие в институт держат вступительные экзамены в об'еме средней школы: на агрономический, экономический и зоотехнический факультеты — по русскому языку и литературе (сочинение), физике, химии и иностранному языку (устно), на факультет механизации — по русскому языку и литературе (сочинение), математике (письменно и устно), физике и иностранному языку (устно).

Заявления принимаются по 31 июля включительно.

Экзамены с 1 по 20 августа.

Принятые в институт обеспечиваются стипендией, нуждающимся предоставляется общежитие.

Документы направлять на имя ректора института по адресу: г. Новосибирск-39, ул. Добролюбова, 144, сельхозинститут, приемная комиссия. Тел. 6-95-66.

НОВОКУЗНЕЦКОЕ ДОШКОЛЬНОЕ ПЕДАГОГИЧЕСКОЕ УЧИЛИЩЕ

ОБ'ЯВЛЯЕТ ПРИЕМ УЧАЩИХСЯ

на 1962—63 учебный год на дневное, вечернее и заочное отделения.

Училище готовит воспитателей детских садов.

Срок обучения — 2 года, на вечернем и заочном отделениях — 3 года.

Принимаются лица, имеющие среднее образование, на заочное отделение — лица, работающие в детских садах.

Приемные экзамены с 1 августа: по русскому языку и литературе письменно (сочинение) и устно, истории СССР (устно), проверке музыкально-слуховых данных (на дневное и вечернее отделения).

Прием заявлений на дневное и вечернее отделения до 31 июля, на заочное — до 1 сентября.

Общежития училище не имеет.

Адрес: г. Новокузнецк, ул. Кирова, 35.

КЕМЕРОВСКАЯ ПЕРВАЯ ГРУЗОВАЯ АТК облавтоуправления ПРОВОДИТ НАБОР на курсы шоферов III класса и автослесарей.

Иногородние не принимаются.

Обращаться: г. Кемерово, ул. 2-я Камышинская, 2, в отдел кадров.

ТЕЛЕГРАФНО-ТЕЛЕФОННОЙ КОНТОРЕ требуются слесари-сантехники, хозрабочий

Здесь же принимаются юноши для направления на учебу в Томское техническое училище связи.

Обращаться: г. Кемерово, Советский проспект, 105, третий этаж, комната 4.

Кемеровский горпромторг ПРОИЗВОДИТ НАБОР в школу ТОРГОВО-КУЛИНАРНОГО УЧЕНИЧЕСТВА

по подготовке продавцов промышленных товаров.

Здесь же требуются продавцы и ученики продавцов.

Обращаться: г. Кемерово, ул. Красноармейская, 59, в отдел кадров.

Жуков Николай Александрович, прож. по ул. 2-й Майской, 58-а, возбуждает дело о расторжении брака с Жуковой Евгенией Филипповной, прож. по ул. 2-й Майской, 58-а.

Дело будет слушаться в нарсуде Рудничного района г. Кемерова.

Требуются

КЕМЕРОВСКОЙ ПЕРВОЙ ГРУЗОВОЙ АТК ОБЛАВТОУПРАВЛЕНИЯ — аккумуляторщик, медник, жестянщик, кузнец, молотобоец, ученики автослесарей, автослесари, шоферы, разнорабочие.

Обращаться: г. Кемерово, ул. 2-я Камышинская, 2, в отдел кадров.

КЕМЕРОВСКОМУ СМУ ТРЕСТА «СИБСТАЛЬКОНСТРУКЦИЯ» — квалифицированные электросварщики.

Обращаться: г. Кемерово, Предзаводской поселок, территория ДОЗа, тел. 94-2-26.

ТРЕСТУ «ВОСТОКГИДРОСПЕЦСТРОЙ» на строительство Западно-Сибирского металлургического завода срочно — слесари-трубоукладчики, путевые рабочие (мужчины), дорожные рабочие, (мужчины), плотники, штукатуры (мужчины) и рабочие для завода стройматериалов.

Обращаться: г. Новокузнецк, Антоновская площадка, трест «Востокгидроспецстрой», в отдел кадров.

КЕМЕРОВСКОЙ РЕАЛБАЗЕ на постоянную и временную работы — плотники, грузчики, разнорабочие, транспортерщики, сепараторщики, сушильщики, кочегары, возчики, штукатуры, каменщики, столяры, маляры.

Обращаться: г. Кемерово, 2-й переезд.

ЗАВОДУ ПРОМЫШЛЕННЫХ ЖЕЛЕЗОБЕТОННЫХ КОНСТРУКЦИЙ ТРЕСТА «ЖЕЛЕЗОБЕТОНСТРОЙ» срочно — бетонщики, арматурщики, электрослесари, электросварщики, плотники, тракторист, разнорабочие для подготовки на бетонщиков, арматурщиков, инженеры на должность начальника цеха, технологи, мастера по производству железобетонных изделий и арматуры.

Обращаться: г. Кемерово, Предзаводской поселок, трест «Железобетонстрой», в отдел кадров.

ТРЕСТУ «КЕМЕРОВОХИМСТРОЙ» — каменщики, плотники, бетонщики, опытные инженеры и техники-строители на должности старших прорабов, прорабов, мастеров и для работы в аппарате треста.

Обращаться: г. Кемерово, Предзаводской поселок, трест «Кемеровохимстрой», тел. 4-74, через Кемеровский химкомбинат.

ЗАВОДУ «КАРБОЛИТ» — техники-строители на должность мастеров, плотники, грузчики, няни в детсад с выездом на дачу, няни в детясли.

Обращаться: в отдел кадров завода «Карболит».

КЕМЕРОВСКОМУ ОБЛАСТНОМУ СТРОИТЕЛЬНО-МОНТАЖНОМУ УПРАВЛЕНИЮ «СЕЛЬЭЛЕКТРОСТРОЙ» — молотобойцы, кузнецы, токари.

Обращаться: г. Кемерово, ул. Мичурина, 94.

КЕМЕРОВСКОМУ ГОРПЛОДООВОЩТОРГУ — мотороллеристы, электрики, электросварщики, заведующие магазинами и продавцы, заведующие овощными складами, продавцы мелкой розницы, ученики продавцов.

Обращаться: г. Кемерово, ул. Красноармейская, 128, в отдел кадров.

КЕМЕРОВСКОМУ УЧЕБНО-ПРОИЗВОДСТВЕННОМУ ПРЕДПРИЯТИЮ ВОС — главный механик (оклад 90 руб.), токари, шлифовщик, слесари по ремонту оборудования станков, каменщики.

Обращаться: г. Кемерово, ул. Мичурина, 182. Тел. 6-63-76.

Коллектив комбината «Кузбассуголь» с прискорбием извещает о смерти научного сотрудника КузНИУИ

ЩЕРБАКОВОЙ Анны Тимофеевны,

последовавшей 1 июля 1962 года, и выражает глубокое соболезнование семье покойной.

АДРЕС РЕДАКЦИИ И ИЗДАТЕЛЬСТВА: г. Кемерово, ул. Трудовая, 64. ТЕЛЕФОНЫ: редактора 6-61-54; заместителей редактора 6-70-82 и 6-65-74, приемная — 6-69-74, ответственного секретаря 6-68-81, зам. ответственного секретаря 6-65-63, отделов редакции: партийной жизни 6-65-74, отдела пропаганды 6-66-73, советского строительства 6-64-84, промышленности и транспорта 6-67-46 и 6-60-72, угольного 6-69-44, сельскохозяйственного 6-63-02, отдела культуры 6-62-01, информации 6-62-37, отдела писем 6-61-83 и 6-66-52, отдела об'явлений 6-68-72, фотокорреспондента 6-69-74, ночной прием информаций 6-62-37, бухгалтерии 6-67-82, директора типографии 5-59-46.

ОП01329. Типография «Кузбасс», Облполиграфиздат. Тираж 130.000 экз. Заказ № 5124.