Кемеровская областная библиотека ГАЗЕТНЫЙ

Пролетарии всех стран, соединяйтесь!

КУЗБАСС

ОРГАН КЕМЕРОВСКОГО ОБЛАСТНОГО И ГОРОДСКОГО КОМИТЕТОВ КПСС, ОБЛАСТНОГО И ГОРОДСКОГО СОВЕТОВ ДЕПУТАТОВ ТРУДЯЩИХСЯ

Год издания 41-й
№ 149 (10593).
Вторник,
26 июня
1962 г.

Цена 2 коп.

Подписание совместного заявления партийно-правительственных делегаций Советского Союза и Румынской Народной Республики

БУХАРЕСТ, 24 июня. (ТАСС). Сегодня здесь после завершения переговоров было подписано совместное заявление партийно-правительственных делегаций Советского Союза и Румынской Народной Республики.

Совместное заявление подписали глава советской партийно-правительственной делегации, Первый секретарь ЦК КПСС, Председатель Совета Министров СССР Н. С. Хрущев и первый секретарь ЦК РРП, председатель Государственного совета Г. Георгиу-Деж.

☆☆☆

БРАТСКИЙ ВИЗИТ ЗАВЕРШЕН

МОСКВА, 25 июня. (ТАСС). Сегодня в Москву из Бухареста возвратилась советская партийно-правительственная делегация во главе с Н. С. Хрущевым, находившаяся в братской Румынии с визитом дружбы.

На Шереметьевском аэродроме делегацию встречали многочисленные представители трудящихся столицы, руководители партии и правительства.

☆☆☆

КРЕПНЕТ СОВЕТСКО-РУМЫНСКАЯ ДРУЖБА

Митинг в Бухаресте

БУХАРЕСТ, 24 июня. Спец. корр. ТАСС Д. Бочаров и К. Кравченко передают: Сегодня, в канун от'езда из Румынии возглавляемой Н. С. Хрущевым советской партийно-правительственной делегации, на бухарестском стадионе «Республика» состоялся массовый митинг трудящихся румынской столицы.

Митинг открывает первый секретарь Бухарестского горкома РРП Ф. Дэнэлаке. Он сердечно приветствует дорогих советских гостей от имени жителей румынской столицы.

Затем с приветствиями выступили тепло встреченные собравшимися академик А. Жожа, мастер завода имени 23 августа А. Христаке и студентка Бухарестского университета Л. Ионеску.

Слово предоставляется первому секретарю ЦК РРП, председателю Государственного совета РНР Г. Георгиу-Деж. Участники митинга устраивают ему бурную овацию.

— Повсюду на земле нашей родины — в Бухаресте и в Бухарестской области, в Яссах, Борзешти, Хунедоаре, Лупени, Крайове, Констанце, — сказал Г. Георгиу-Деж, — трудящиеся встречали советскую делегацию, выражая чувства теплой и искренней дружбы к советскому народу, свое восхищение грандиозными достижениями советского народа — строителя коммунизма.

Осуществляя Программу, принятую XXII с'ездом Коммунистической партии Советского Союза, советский народ обеспечивает в процессе создания материально-технической базы коммунизма бурное развитие производительных сил.

Благодаря успехам, достигнутым Советским Союзом, другими социалистическими странами в строительстве нового общества, идеи марксизма-ленинизма оказывают повсюду все большее воздействие. Пример строительства коммунистического общества в Советском Союзе показывает всем народам путь к коммунизму, к грядущему миру — царству Мира и Труда, Свободы и Равенства, Братства и Счастья всех народов.

Румынский народ с воодушевлением трудится во имя осуществления величественной программы, разработанной III с'ездом Румынской рабочей партии, продолжал Г. Георгиу-Деж, — программы процветания родины, завершения социалистического строительства. Экономика развивается гармонично, всесторонне, по неуклонно восходящей линии.

Результаты, достигнутые в развитии нашей страны, неразрывно связаны с преимуществами, вытекающими из отношений сотрудничества и товарищеской взаимопомощи, сложившихся в рамках социалистического лагеря, и в особенности с большой помощью, которую Советский Союз оказывает нашей стране, как и другим социалистическим странам.

Углубление сотрудничества путем координации экономических планов, специализации и кооперирования производства создает возможность более быстрого развития народного хозяйства каждой страны и экономики социалистического содружества в целом, ускоряя победу социализма в мирном соревновании с капитализмом.

Румынская рабочая партия, сказал далее Г. Георгиу-Деж, считает своим высоким интернациональным долгом способствовать дальнейшему укреплению сплоченности социалистического лагеря, единства коммунистического движения, проведению курса, совместно выработанного братскими партиями на московских совещаниях в 1957 и 1960 годах, с верностью защищать марксизм-ленинизм.

Совместное коммюнике, подписанное сегодня румынской и советской партийно-правительственными делегациями, вновь подтверждает полное единство взглядов, всегда существовавшее между нашими партиями и правительствами по вопросам развития отношений между Румынской Народной Республикой и Советским Союзом, мирового коммунистического движения, международной политической жизни. Совместное коммюнике является документом дальнейшего развития братской румынско-советской дружбы и сплоченности социалистического лагеря в интересах дела социализма и мира.

Страны социалистического лагеря, защищая насущные интересы всех народов, заявил оратор, возглавляют гигантскую битву за обеспечение мира, спокойствия, труда людей на всех континентах.

Советский Союз имеет перед народами огромные заслуги, которые он завоевал своим настойчивым проведением ленинской политики мирного сосуществования, твердостью и принципиальностью, с которыми он разоблачает происки агрессивных кругов, своим решающим вкладом в дело защиты мира во всем мире.

Женевское совещание еще раз показало, как настойчиво социалистические страны прилагают усилия для решения этой ключевой проблемы. До сих пор результаты этого совещания далеко не удовлетворительны.

Ответственность за это положение лежит на правительственных кругах Запада.

В то время как в Женеве велись переговоры о разоружении, в районе Тихого океана США производили одно за другим испытания атомного оружия. Более того, они дважды пытались произвести атомные взрывы в космическом пространстве и только потому, что американские ракеты не сработали, эти взрывы, чреватые тяжелыми последствиями для условий жизни на нашей планете, не состоялись. Курс наиболее агрессивных кругов империалистической реакции, не желающих отказаться от использования войны в качестве инструмента политики, принес и принесет им и в будущем большие политические и моральные поражения.

Представители социалистических стран не раз указывали, что наша миролюбивая политика исходит не из страха или слабости. Лагерь социалистических стран располагает всем необходимым для того, чтобы дать должный отпор любому агрессору, для того, чтобы отстоять нашу независимость и суверенитет, защитить светлую жизнь, цветущую в наших странах под небом свободы.

Сохраняя неусыпную бдительность в отношении враждебных миру действий агрессивных кругов, социалистические страны выступают за решение спорных вопросов путем конструктивных переговоров, за погашение очагов напряженности в мире.

Давно уже наступила пора решить задачу ликвидации остатков второй мировой войны в Европе путем заключения мирного договора с Германией, прекращения на этой основе оккупационного режима в Западном Берлине и превращения Западного Берлина в вольный демилитаризованный город.

Сессия Политического консультативного комитета государств — участников Варшавского договора ясно уточнила позицию социалистических стран: советско-американские переговоры необходимо продолжать, но эти переговоры нельзя затягивать до бесконечности. Мы не цепляемся за жесткие сроки, но если подтвердится, что западные державы продолжают проводить тактику откладывания, никто и ничто не помешает социалистическим странам подписать мирный договор с Германской Демократической Республикой в интересах укрепления мира на нашем континенте и во всем мире.

Укрепление мира — дело, требующее усилий всех государств, сказал тов. Георгиу-Деж. Конечно, на великих державах лежит большая ответственность, но совершенно очевидно, что и малые страны также обязаны внести свой вклад в международную разрядку.

Из этих соображений исходило румынское правительство, предлагая в 1957 году заключить соглашение между балканскими государствами и постоянно выступая за превращение Балкан в зону мира и сотрудничества.

Правительство Румынской Народной Республики, убежденное в том, что его действия одобряют народы этого района, вновь обращается ко всем балканским странам с призывом об'единить свои усилия для заключения договора о согласии и коллективной безопасности в этом районе, для превращения Балкан в зону мира, свободную от ядерного и ракетного оружия, в зону дружбы и сотрудничества, мирного труда и процветания на благо всех народов этой части света.

Огромный размах приобрело всемирное движение за мир. Массовые выступления в защиту мира охватывают широчайшие слои населения. В мировом общественном мнении происходят непрерывные сдвиги в сторону политики мирного сосуществования.

Все это, товарищи, знамение новых времен, знамение нашей великой эпохи, когда социалистическая система, силы мира оказывают все более мощное влияние на развитие человечества. Это — основной фактор, создающий возможность решения острых проблем современности в соответствии с интересами народов. Процесс революционного преобразования общества, обновления мира нельзя остановить.

В заключение тов. Георгиу-Деж передал советскому народу послание искренней дружбы и любви румынского народа, пожелания ему дальнейших блестящих побед в строительстве коммунизма во имя своего счастья и на благо мира и коммунизма.

Над стадионом вспыхивает буря аплодисментов, мощное «ура», когда к микрофону подходит Н. С. Хрущев. Яркая речь главы советской делегации была выслушана с исключительным вниманием и воодушевлением.

От имени советской партийно-правительственной делегации Н. С. Хрущев сердечно приветствовал трудящихся румынской столицы, передал им и всему румынскому народу горячий братский привет от ЦК КПСС, Советского правительства и всего советского народа.

Наши встречи, сказал Н. С. Хрущев, — замечательное доказательство братства наших народов, крепости и нерушимости советско-румынской дружбы. Братское единство советского и румынского народов будет крепнуть и впредь.

Делегация имела возможность познакомиться с жизнью румынского народа и его выдающимися успехами в строительстве социалистического общества. Ныне Румыния — это социалистическое государство с передовой, хорошо развитой экономикой и культурой. Даже буржуазная печать признает, что румынская экономика — очень динамичная и процветающая.

Н. С. Хрущев поздравил румынский народ с завершением коллективизации сельского хозяйства. Завершение коллективизации в румынской деревне — это большая победа, которая имеет историческое значение. Она открывает большие возможности для дальнейшего развития производительных сил и в промышленности и в сельском хозяйстве. Это значит, что румынские трудящиеся будут жить еще лучше.

Социалистическими странами, продолжал глава советской делегации, накоплен уже богатый опыт преобразования жизни сотен миллионов людей, опыт строительства социализма в национальных масштабах. Но теперь наши страны вплотную подошли к такому рубежу, когда наряду с национальной экономикой надо обратить серьезное внимание на строительство хозяйства мировой социалистической системы в целом.

Сейчас вопрос стоит таким образом, что только через широкое кооперирование промышленности социалистических стран и при разделении труда можно наиболее полно использовать преимущества организованного социалистического хозяйства. Это будет способствовать не только общему развитию экономики всех социалистических стран, но и каждой из наших стран в отдельности.

Международное разделение труда и специализация производства не только не наносят ущерба развитию промышленности стран социалистического лагеря, а, наоборот, создают наилучшие условия для развития каждой из них.

Решения июньского Совещания представителей коммунистических и рабочих партий стран — участниц СЭВ будут иметь огромное значение для развития всей мировой социалистической системы.

Международная обстановка благоприятно складывается для нас, заявил Н. С. Хрущев. Силы мира и социализма продолжают укрепляться, становятся все более могущественными. Благодаря этому империалистам не удалось до сих пор развязать новую мировую войну. В то же время нельзя не видеть, что положение в мире пока еще остается сложным, опасность войны не ликвидирована, она продолжает существовать.

В этих условиях, продолжал Н. С. Хрущев, единственно разумным является осуществление политики мирного сосуществования, которую последовательно проводят страны социализма. К сожалению, в капиталистическом мире есть влиятельные силы, которым не по нутру идея мирного сосуществования, мира и дружбы между народами. Наглядным проявлением этой антинародной политики являются начатые Соединенными Штатами Америки ядерные взрывы в атмосфере. Американская военщина нагло попирает волю народов, ведет опасную игру с огнем, чреватую пагубными последствиями для человечества. Агрессивные круги Америки и других империалистических государств стремятся любой ценой обеспечить свое превосходство в вооружениях, чтобы оказывать давление на народы всех стран, подчинять их своему господству.

Народы социалистических стран, все люди доброй воли на земле должны проявлять величайшую бдительность. Мы обязаны постоянно крепить и совершенствовать нашу оборонную мощь. Империалисты считаются только с силой, они не руководствуются гуманными соображениями.

Н. С. Хрущев подчеркнул необходимость искать пути для сохранения мирных отношений между социалистическими и капиталистическими странами и решать спорные вопросы мирным путем. О том, что такие пути могут быть найдены, сказал он, свидетельствует пример Лаоса. Такое урегулирование в Лаосе, если оно не будет сорвано реакционными силами, которые уже сейчас стремятся к этому, могло бы послужить хорошим примером при решении и других проблем, таких, как германская проблема и решение вопроса о Западном Берлине.

Советское правительство, продолжал глава советской делегации, неоднократно излагало свою позицию по германскому вопросу, и оно будет добиваться ликвидации остатков второй мировой войны в интересах укрепления мира в Европе и во всем мире.

Некоторые западные корреспонденты, сказал он, извратили мое выступление по германскому вопросу на митинге коллектива рабочих и служащих завода «Красная Гривица». На этом митинге, как известно, мною было сказано следующее: мы предлагаем Соединенным Штатам и другим странам подписать германский мирный договор с обоими германскими государствами и на этой основе решить вопрос о Западном Берлине как вольном городе. Но если нам не удастся договориться с ними, то мы подпишем мирный договор с Германской Демократической Республикой. Тем самым будет положен конец оккупационному режиму в Западном Берлине.

Несмотря на полную ясность постановки этого вопроса, некоторые западные газеты изображают дело так, будто Советский Союз чуть ли не отошел от своей прежней позиции и может согласиться на дальнейшее сохранение нынешнего положения в Германии, опасного для дела мира. Подобные измышления явно рассчитаны на то, чтобы ввести в заблуждение мировое общественное мнение.

Я хотел бы в связи с этим еще раз заявить, что Советское правительство по-прежнему полно решимости ликвидировать остатки второй мировой войны, нормализовать положение в Центральной Европе. Мы проявляем терпение, но если западные державы и впредь будут преднамеренно использовать переговоры для того, чтобы уйти от решения этой назревшей проблемы, Советский Союз вместе с социалистическими странами и другими государствами, которые того пожелают, подпишет мирный договор с Германской Демократической Республикой, со всеми вытекающими отсюда последствиями.

Там, где рабочий класс, трудящиеся берут власть в свои руки, подчеркнул Н. С. Хрущев, там нет места идеологии войны. Вспомните историю Балкан. Совсем недавно Балканский полуостров называли «пороховым погребом Европы». Победа социализма в ряде стран Балканского полуострова коренным образом изменила обстановку в этом районе Европы. Социалистические страны Балканского полуострова являются активными борцами за мир не только на Балканах, но и во всем мире. Важный вклад в борьбу за упрочение мира вносит Румынская Народная Республика.

Мы живем, сказал в заключение Н. С. Хрущев, в такое замечательное время, когда идеи коммунизма, овладев широчайшими народными массами, стали великой материальной силой. Будущее принадлежит социализму и коммунизму. Уже сейчас социализм стал центром притяжения всех прогрессивных сил, людей доброй воли. Нас очень радует, что трудящиеся вашей страны тесно сплочены вокруг своего боевого и испытанного авангарда — Румынской рабочей партии, ее Центрального Комитета во главе с выдающимся партийным и государственным деятелем, талантливым организатором масс товарищем Г. Георгиу-Деж.

Выступления Г. Георгиу-Деж и Н. С. Хрущева неоднократно прерывались бурными, долго не смолкающими овациями и возгласами «РНР—СССР!», «Вечная дружба!», «РРП—КПСС!».

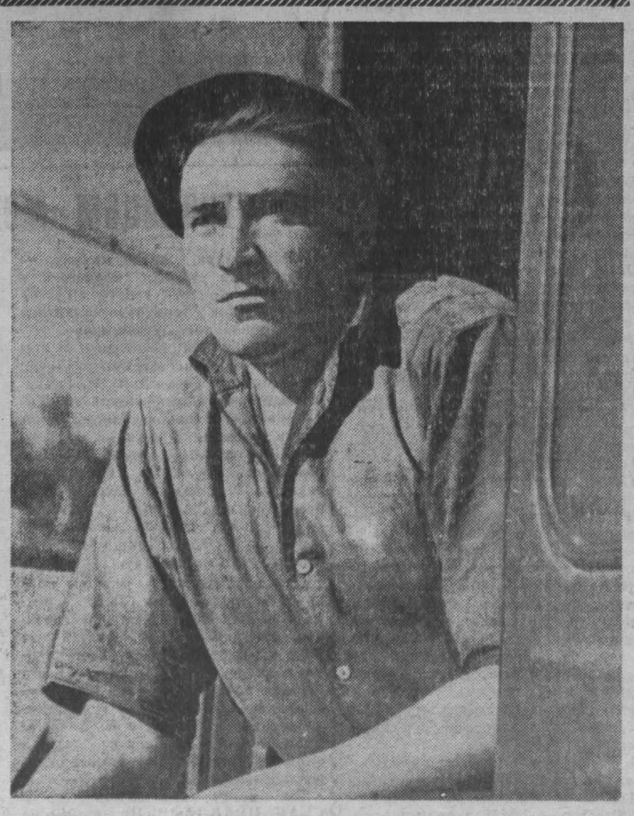

Более 10 лет работает в лесной промышленности знатный механизатор П. И. Петров. Он — лучший тракторист Амзасского леспромхоза. Его трактор постоянно находится в боевой готовности. Бригада, в которой работает П. И. Петров, ежемесячно перевыполняет производственные задания.

Фото Д. Хатунцева.

Редакциям газет „Скынтейя" и „Ромыниа либера"

Во время пребывания советской партийно-правительственной делегации в Румынской Народной Республике в наш адрес поступило большое количество писем и телеграмм от коллективов многих предприятий, учреждений, госхозов и колсельхозов, учебных заведений, общественных организаций и отдельных румынских граждан. В этих письмах и телеграммах трудящиеся Румынии сердечно приветствуют приезд советской делегации и горячо поздравляют советский народ с успехами в строительстве коммунизма. Многие высказывают пожелания, чтобы делегация посетила различные города и села, побывала на предприятиях, в колсельхозах и госхозах, в учебных заведениях и в семьях. Мы искренне сожалеем, что лишены возможности выполнить эти просьбы и пожелания.

Партийно-правительственная делегация Советского Союза выражает сердечную благодарность всем коллективам трудящихся и отдельным товарищам, приславшим в ее адрес письма и телеграммы, и желает им, как и всему братскому румынскому народу дальнейших успехов в завершении строительства социализма в Румынской Народной Республике, в борьбе за укрепление содружества социалистических стран и мира во всем мире.

Н. Хрущев, В. Гришин, В. Кузнецов, Д. Кунаев, Ю. Андропов, И. Бодюл, М. Синица, Р. Эльдарова, Е. Афанасенко, И. Жегалин.

24 июня 1962 года.

От'езд на Родину

БУХАРЕСТ, 25 июня. (ТАСС). Сегодня из Бухареста в Москву вылетела советская партийно-правительственная делегация во главе с Н. С. Хрущевым, находившаяся в Румынии с визитом дружбы.

Машинам—полный ход!

☆☆☆ ☆☆☆

Наш первейший долг

Железнодорожники Беловского отделения постоянно изыскивают резервы для увеличения перевозок грузов. За 5 месяцев проведены тысячи тяжеловесных поездов. В них перевезено около двух миллионов груза сверх нормы.

Примеры умелого использования локомотивов показывают передовые машинисты локомотивного депо тт. Сафрошкин, Юдин, Гаврилов, Бастриков, Егоров. Они ежемесячно перевыполняют задание по увеличению производительности электровозов.

В локомотивном депо немало энтузиастов отличного использования техники. Однако план производительности электровозов в целом по отделению выполняется в пределах 91—95 процентов. В чем причина?

Прежде всего в том, что много времени затрачивается на вспомогательные пробеги. Недопустимо велики простои на линейных станциях. Например, в апреле вспомогательный пробег составил 61,4 процента от рабочего времени.

По вине работников движения, вагонного отдела и других служб простой на станционных путях составил 41,4 проц., в оборотных и основном депо — 13,6 процента от общего бюджета локомотиво-часов. В мае потери на промежуточных станциях достигли 1.939 часов.

Вот что рассказывает машинист электровоза Николай Кудрявцев:

— В ночь с 7 на 8 июня прибыли на Артышту-II. Диспетчер Ботов продержал на станции два электровоза более четырех часов, а потом отправил резервом в Белово. На полезной работе в течение суток электровозы использовались только 2 часа 20 минут. Кому нужна такая работа? Какую она приносит пользу государству?

Возмущение т. Кудрявцева вполне понятно. За 5 месяцев пропущено по отделению дороги 925 неполносоставных и 689 неполновесных поездов. В них недовезено сотни тысяч тонн груза.

До сих пор еще допускается большое количество задержек поездов у входных и проходных сигналов. В мае было 2.390 остановок. При этом в расчет не взяты участки Артышта — Тягун, Промышленная — Тогучин.

Вышеперечисленные недостатки в использовании электровозов привели к тому, что пришлось ввести в работу дополнительно три локомотива. А ведь государству это обходится в большую копейку.

Руководителям отделов: движения (т. Белов), вагонного (т. Лаврик), пути (т. Сережников), локомотивного (т. Щербаков) нужно принять действенные меры, чтобы обеспечить беспрепятственный пропуск поездов по участкам, улучшить планирование работы. Повышение производительности электровозов, использование техники на полную мощность — наш первейший долг.

П. КАЗАКОВ,
старший инспектор
Беловского отделения дороги.

Раньше срока

Монтажники звена Петра Поддубного оказались верными своему слову: вовремя сдали 3 котла и 3 экономайзера котельной. Теперь дело за облицовкой. Вожак огнеупорщиков Григорий Маренков из «Союзтеплостроя» оглядел свою бригаду: «жидковато». Всего 4 опытных каменщика: Станислав Мартынковский, Александр Мельников, Геннадий Садчиков да он сам.

Правда, срок был вполне приемлемый — 15 июля.

Молодой мастер, комсомолец Николай Фатеев с утра до вечера был занят хлопотами по обеспечению бригады материалами. Приходилось нервничать: то не успел подбросить огнеупорный кирпич, то был занят кран, и машины с кирпичом по 3 часа ждали очереди под разгрузкой. Огнеупорная кладка — вещь сложная. Она не любит торопливости. Во всем здесь нужна точность. Сначала монтажники наметили себе трудный рубеж: 1 июня закончить обмуровку одного котла.

Мастер Фатеев предложил:

— Организуем работу так, чтобы закончить обмуровку котлов досрочно.

Он собрал опалубщиков, поговорил с ними, все взвесили и бросили клич:

— Дать два котла к 12 июня!

Трудновато было. Пришлось сократить время на обед и перекуры. «Прихватывали» и после смены. Штаб «комсомольского прожектора» каждый день следил за успехами бригады Георгия Маренкова и рассказывал о них по радио. И вот 18 июня большую стройку облетела радостная весть: бригада обмуровщиков Григория Маренкова на 27 дней раньше срока закончила обмуровку трех котлов и трех экономайзеров в котельной промплощадки.

Посоревноваться, померяться силами с бригадой Маренкова решил коллектив Хакимова, который приступил к обмуровке трех котлов в котельной промплощадки вентиляционного ствола. Бригада монтажников Якова Резникова здесь в 2,5 раза перевыполнила майское задание.

— А мы не отстанем, — заявил Хакимов. Каждый день огнеупорщики выполняют двухсменное задание.

«Томь-Усинская-5-6». **Евг. БАТХИН.**

Экскаваторы стоят

Экскаваторщики ударной комсомольской стройки — Топкинского цементного завода поддержали призыв механизаторов страны. Мы взяли обязательство ежесуточно выполнять нормы на 130—140 проц.

Но руководители Южной автобазы (директор т. Абрамов, начальник автоколонны на стройке т. Кирпиченко) срывают работу экскаваторного парка. У нас четыре экскаватора с общей мощностью ковша пять кубов, а нам дают четыре автомашины в смену. Причем под такую мощную машину, как экскаватор «Э-200», емкостью ковша 2 куба, приходят пятитонные «МАЗы», а нужны от 10 и выше.

Что получается? Экскаватор загружаем на 25—30 проц. его мощности. Автомашины выходят из строя. Мы не выполняем взятые обязательства.

А. КАЛИНИН,
машинист экскаватора.

Последнее слово науки—в массы

НОВОСИБИРСК, 23 июня. (ТАСС). Здесь закончило работу об'единенное заседание президиумов Сибирского отделения Академии наук СССР и правления Всероссийского общества политических и научных знаний.

Во вступительном слове председателя Сибирского отделения академика М. А. Лаврентьева, в докладах академика С. Л. Соболева и члена-корреспондента М. С. Зверева говорилось о широком распространении политических и научных знаний в нашей стране. Сибирские ученые по-боевому пропагандируют исторические решения XXII с'езда КПСС.

После создания Сибирского научного центра Академии наук СССР, говорит С. Л. Соболев, Новосибирское отделение общества выросло не только количественно, но и качественно. В его рядах теперь свыше тринадцати тысяч членов, в том числе 15 академиков и членов-корреспондентов, свыше сорока докторов наук и профессоров, около 500 кандидатов наук и доцентов. Этот большой отряд ученых пропагандирует научные достижения на лекциях, по радио и телевидению. При участии ученых в одной только Новосибирской области работает шестьдесят университетов культуры, в которых систематически занимаются тысячи трудящихся. Создан первый в стране общественный научно-исследовательский институт в Горно-Алтайске, содействующий развитию производительных сил своего края.

В докладах и выступлениях заместителя директора Алтайского научно-исследовательского института, заслуженного агронома РСФСР Ф. П. Шевченко, работника шахты «Чертинская-Южная» (Кузбасс) П. С. Богачевой, лауреата Ленинской премии, известного хирурга Е. Н. Мешалкина и других проходила мысль, что в период строительства коммунизма, когда наука становится непосредственной производительной силой, пропаганда ее достижений приобретает особое значение.

СМЕЛО ВТОРГАТЬСЯ В ЖИЗНЬ

На этой странице рассказывается о деятельности новых органов управления сельским хозяйством — территориальных производственных управлений. Сделаны первые шаги, установлена связь с хозяйствами, намечены планы. Управления приступили к работе накануне сева. И хоть времени прошло совсем немного, жизнь показала, что перестройка управления сельским хозяйством — правильная и своевременная мера. Но не все еще окончательно сложилось, продолжаются поиски наиболее действенных форм работы, правильных взаимоотношений между управлениями и местными партийными и советскими органами. Авторы опубликованных сегодня материалов делятся опытом, высказывают свое мнение о первых шагах работы. Редакция надеется, что читатели продолжат этот разговор.

НАЧАЛО ПОЛОЖЕНО

В Мариинском производственном совхозно-колхозном управлении 20 совхозов и 13 колхозов четырех районов. В отличие от других зон области в нашем управлении из 915 тыс. гектаров закрепленных земель сельхозугодья занимают чуть больше половины площади, а пашни всего 35 процентов. Поэтому большинство совхозов и колхозов имеют мясо-молочное направление. В прошлом хозяйства управления из года в год получали крайне низкие урожаи, не выше 8—9 центнеров с гектара, мала плотность скота и низки показатели по производству продукции на 100 га сельхозугодий.

О каких переменах уже можно говорить? Весною полевые работы проведены своевременно. Мы считаем большим завоеванием — решительный перелом в качестве полевых работ. Кое для кого такие вопросы, как пахота с предплужниками, тщательная предпосевная обработка полей, посев кондиционными семенами с полной нормой высева и т. д., являются пройденным этапом. Но в нашей зоне эти вопросы были решены только нынешней весной. Я об этом говорю потому, что давно работаю в сельском хозяйстве, но не помню, чтобы с такой непримиримостью пресекались малейшие факты отступления от агротехнических требований, как это было нынче.

Какую роль играло производственное управление на весеннем севе?

В первые же дни мы тщательно разобрались с качеством семян. Картина была, конечно, неприглядная. Семена овса пришлось доводить до посевных кондиций по чистоте буквально до самого сева. Но при проведении этой работы выявилось много интересных предложений по повышению производительности труда и качеству очистки. Через специалистов управления мы доводили эти предложения до всех хозяйств.

Обучали кадры новой технологии возделывания сахарной свеклы, вновь учили механизаторов сеять кукурузу, много внимания уделялось улучшению агрегатирования машин и повышению производительности машинно-тракторного парка. Уже в ходе сева кое-где пришлось совершенствовать структуру посевных площадей, принятую на этот год. За счет сокращения посевов овса мы сверх плана посеяли 19.300 га пшеницы, а против прошлого года посевы пшеницы расширены на 28 тыс. гектаров. Кукурузы и сахарной свеклы посеяли в два раза больше, чем в прошлом году. После сева организована приемка всех полей на качество по всходам. Результаты проверки показали, что в подавляющем большинстве хозяйств состояние всходов хорошее. Правда, не везде удался посев сахарной свеклы пунктирным способом с пониженными нормами высева. Примерно треть площадей пришлось пересевать.

Управление ставит своей целью в этом году упорядочить семеноводство в совхозах и колхозах. Отделения и бригады специализированы на выращивании сортовых семян для всего совхоза или колхоза. Есть уверенность, что в будущем году все поля будут засеяны только сортовыми семенами.

Для повышения производительности машинно-тракторного парка мы по опыту совхоза «Ермак» Омской области создаем в хозяйствах звенья мастеров-наладчиков по техническим уходам за машинами.

Сделаны первые шаги и в руководстве животноводством. Производство мяса за пять месяцев хозяйства управления увеличили против соответствующего периода прошлого года на 33 проц., молока — на 27, яиц — на 62 проц. А сдача и продажа государству этих продуктов соответственно возросла на 39, 37 и 21 проц. Сейчас управление работает над тем, чтобы обеспечить выполнение полугодового плана сдачи и продажи государству всех видов животноводческих продуктов.

В совхозах и колхозах еще велики затраты труда на производство животноводческой продукции. Поэтому начаты работы по широкому внедрению доильных площадок типа «елочка». Большую помощь хозяйствам управления оказывает Тяжинское отделение «Сельхозтехники» (управляющий т. Трахониотовский). Здесь созданы специальные бригады по монтажу доильных площадок. Отделение уже смонтировало четыре стационарные полуавтоматические площадки типа «елочка», заканчивается строительство еще двух. К концу года будет смонтировано 28 таких площадок. Кроме того, отделение изготовило и отправило в хозяйства 26 передвижных доильных площадок. Я считаю, что если бы все отделения «Сельхозтехники», имеющие производственную базу, оказывали хозяйствам такую помощь, можно было бы быстро механизировать животноводческие фермы.

Специалисты управления изучили опыт Новопокровского совхоза по выращиванию телят под коровами-кормилицами и, убедившись в большой его эффективности, внедряют во всех хозяйствах. Какие результаты в этом совхозе? В 1961 году при ручной выпойке из 870 народившихся телят пало 143, т. е. больше 16 проц. А за пять месяцев этого года из 795 народившихся сохранено 99 проц. Себестоимость привеса снизилась в два раза, а затраты труда на центнер привеса — в 4 раза. В совхозе супруги Жигуновы, Василий Семенович и Екатерина Ильинична, обслуживают 41 корову и под ними 145 телят, а при ручной выпойке потребовались бы один скотник на 40 коров, две доярки и пять телятниц, т. е. восемь человек. Мы подсчитали, что при ручной выпойке 1.300 телят (таков план) в Новопокровском совхозе по нормам должны выпоить 3.250 ц. молока и получить за молочный период 524 ц. привеса. За это надо уплатить: зарплаты за надоенное молоко дояркам — 9.522 руб., за привесы телятницам — 8.232 руб. Всего 17.754 руб., или на центнер привеса с учетом зарплаты доярок — 33 руб. 88 коп. Фактически совхоз выплачивает по 16 руб. 27 коп. за центнер привеса, а всего — 8.525 руб. Экономия по зарплате составит 9.229 руб.

Сейчас под 545 коровами-кормилицами только в совхозах и колхозах Тяжинского района, входящего в наше управление, выращивается 1.134 теленка.

Управление разработало и осуществляет мероприятия по широкому внедрению искусственного осеменения коров, свиноматок и овец. Семинары по этим вопросам проведены непосредственно в хозяйствах.

За последние годы в совхозах и колхозах, входящих в наше управление, произошло резкое сокращение поголовья овец. Сейчас мы ставим задачу поправить положение с овцеводством, проводим специализацию и укрупнение овцеводческих ферм.

Мы рассмотрели итоги работы совхозов за 4 месяца. Было вскрыто много фактов бесхозяйственности, нерасчетливого ведения дела и прямого расточительства. Крупный разговор о мерах по улучшению производственно-финансовой деятельности совхозов состоялся на первом заседании совета управления. Решение совета изложено в приказе по управлению, и наш аппарат будет вести решительную борьбу за безубыточную работу совхозов.

Одновременно мы считаем необходимым упорядочить вопросы планирования. В сельском хозяйстве в последние годы планы составляются непрерывно и в разных вариантах. Это привело к тому, что производственно-финансовых планов с внесенными министерством изменениями совхозы не имеют и до сих пор, хотя проходит уже полгода.

Мы считаем, что производственно-финансовые планы совхозов и колхозов на 1963 год должны быть составлены до 1 декабря 1962 года, а производственная программа должна быть утверждена в августе с. г. с тем, чтобы руководители колхозов и совхозов имели возможность правильно спланировать свою работу на следующий год. По мере составления годового отчета производственно-финансовые планы должны быть откорректированы и утверждены. Это даст возможность сразу, в начале нового года, правильно довести производственные задания до отделений, бригад и звеньев. Мы считаем также, что бланки планов нуждаются в частичном изменении и дополнении, а по колхозам — в упрощении и конкретизации. В частности, в совхозных бланках нет таблиц наличия техники, потребности в горюче-смазочных материалах, калькуляций тракторного и комбайнового парка, квартальных калькуляций по животноводству, необходимо также калькулирование затрат в животноводстве по видам и возрастным группам животных.

Думается, что в заданиях-планах на следующий год нет надобности распыляться. Надо устанавливать хозяйствам план сдачи продукции государству, себестоимость основных видов продукции и лимит фонда заработной платы.

С первых же дней работы наше управление встретилось с фактами полной неорганизованности в оплате труда рабочих совхозов. Новые системы оплаты труда во многих хозяйствах применялись с большими искажениями, кое-где продолжали действовать старые системы и условия оплаты труда (за уход за скотом, за случку, за сохранность вымени и т. п.), которые не создавали у людей заинтересованности в получении большего количества продукции. Положения об оплате труда рабочих были разработаны только в четырех совхозах из 20.

Для оказания практической помощи на местах в разработке этих положений управление разработало рабочий макет положения. Сейчас по нему хозяйства заканчивают разработку своих положений.

В предложениях, рекомендациях и установках по оплате труда рабочих управление придерживается следующего курса:

в растениеводстве — организация комплексных бригад и звеньев с аккордно-премиальной оплатой труда по расценкам за выращенную продукцию;

в животноводстве — оплата труда только за полученную продукцию: по аккордно-премиальной системе, где продукция поступает по периодам (от'ем поросят при туровых опоросах, настриг шерсти и т. п.), и по сдельно-премиальной системе, где продукция поступает ежемесячно.

В животноводстве также намечено создание комплексных бригад и звеньев по обслуживанию определенных групп животных (дойное стадо, откорм свиней и т. п.) с комплексной расценкой за производимую всей бригадой продукцию.

Управление смело рекомендует устанавливать повременно-премиальную оплату труда рабочих, занятых в обслуживающих производствах (размол фуража, машинисты электростанций, водокачек, кочегары и др.), а также на ремонтных работах, где труд рабочего трудно поддается учету (электросварщики, кузнецы, инструментальщики и др.).

Устраняется разнобой в пользовании справочниками и нормами времени на работы по ремонту техники, а также в капитальном строительстве. На этих работах во всех совхозах управление устанавливает единые нормы времени, утвержденные Государственным комитетом Совета Министров СССР по вопросам труда и заработной платы.

Управление приступило также к изучению действующих систем оплаты труда в колхозах, после чего намечено разработать положения и рекомендации и внести их на рассмотрение колхозников для внедрения.

Наведение порядка в оплате труда рабочих совхозов и колхозников — большая и трудоемкая работа. Не случайно министерство учредило в управлениях специальные отделы организации, нормирования и оплаты труда, чего в бывших трестах совхозов не было. Надо только внести ясность в функции этих отделов, потому что на эти отделы, кроме вопросов организации, нормирования и оплаты труда, областное управление производства и заготовок требует возложить вопросы планирования штатов, численности персонала, фондов заработной платы, а также отчетность по труду, контроль за расходованием фондов зарплаты и другие функции. Нам кажется, что такая позиция областного управления приведет к тому, что эти отделы потеряют свое лицо.

Аппарат нашего производственного управления укомплектован в основном специалистами, хорошо знающими производство и способными руководить сельским хозяйством зоны. Хотелось бы только поскорее решить такие вопросы, как обеспечение работников аппарата жильем. Очень плохо работает телефонная связь: на все управление мы имеем по существу два телефона. Почта до хозяйств и из хозяйств в управление идет 5—6 дней.

В. КАРЕЛИН,
начальник Мариинского совхозно-колхозного управления.

УЧИТЬ НА ОПЫТЕ ПЕРЕДОВЫХ

Полтора месяца существует наша межрайонная газета. Это было в значительной мере время поисков форм работы. Мы понимали: создан новый тип газеты, газеты для пяти районов. С чего начинать?

В решении мартовского Пленума ЦК партии особо подчеркнута необходимость ликвидации отставания ряда совхозов и колхозов в короткий срок. В этом деле и надо, решили мы, круто поднять организующую роль газеты. А как будет выглядеть конкретно наша роль в этом деле? И вот теперь для нас стало особенно ясно, какое важное значение имеет внедрение передового опыта. Как много могли бы сделать наши передовики!

А что, если найти или зажечь такой маяк, который бы взялся помочь отстающему коллективу преодолеть отставание и на примере этого коллектива учить других? В первом же номере газеты, в конце апреля, с письмом «Руку дружбы подали...» выступил бригадир первой бригады колхоза им. XXI партс'езда Алексей Никитович Смирнов. Бригада эта давно славится своим передовым опытом. В прошлом году она получила по 18,9 центнера зерновых с гектара на всей площади посева. Еще ранее бригадир был награжден орденом Ленина, его заместитель по механизации в прошлом награжден двумя орденами Трудового Красного Знамени и орденом Ленина, комбайнер получил звание Героя Социалистического Труда. Бригада давно стала маяком в Беловском районе.

В этом же колхозе, рядом с передовой бригадой, на этих же землях работает 4-я бригада, отстающая. Здесь урожай в прошлом году составил едва 11 центнеров с га. Бригада Смирнова и ранее помогала 4-й. Но как? Посылали в отстающую несколько своих тракторов, чтобы помочь на севе. Правление колхоза принимало меры со своей стороны — снимали одного бригадира, назначали другого. А как в 4-й соблюдали правила агротехники, как загружались мощности своих тракторов — об этом в колхозе думали мало. И толку было также немного. 4-я бригада отставала по-прежнему.

И вот теперь Смирнов от имени своей бригады заявил в межрайонной газете, что главным отныне в соревновании они считают для себя подтянуть культуру земледелия в 4-й бригаде, помочь соседям лучше использовать свою технику.

Газета теперь следит за этим соревнованием, показывает его ход. В мае под рубрикой «Передовой опыт — каждой ферме, бригаде» была напечатана корреспонденция «Школа на тракторе», в которой рассказывалось о том, как Смирнов и его товарищи помогают соседней бригаде. А помогают они хорошо. Личным примером трактористы-передовики показали, что и на полях 4-й бригады пойдут предплужники, и норма выработки может быть перевыполнена, и глубину вспашки при этом можно обеспечить по агропаспорту.

Мы, конечно, далеки от мысли, что все можно свести к подтягиванию одной бригады. Опыт бригады Смирнова уже показал, насколько жизненно важно это движение. Дела у соседей Смирнова пошли живее. Культура обработки полей теперь выше. Виды на урожай радуют.

Почин Смирнова газета старается распространить шире. На днях мы опубликовали письмо механизированного отряда, возглавляемого т. Честных из Безруковского совхоза Кузнецкого района. В нем молодые механизаторы рассказывают о новом пункте их обязательств в соревновании — они взялись передать свой опыт работы коллективу 5-го отделения своего совхоза, помочь ему преодолеть отставание. Такая помощь уже начата. На 5-м отделении передовые механизаторы непосредственно на рабочих местах создают школы передового опыта.

В Бурлаковском совхозе на 3-м отделении надои молока на корову составили за 5 месяцев 1.270 литров, а на 5-м в этом же совхозе — всего 707. Много лет третье отделение работает успешнее своих соседей. Газета намечает провести рейд в совхозе, проверить, как внедряется передовой опыт на отстающих отделениях.

В Прокопьевском совхозе у нас давно работает школа передового опыта на общественных началах. С опытом механизации доения коров, внедрения «елочки» в этом совхозе знакомились работники животноводства всех районов нашего управления. Были здесь товарищи из Алтайского и Хабаровского краев, из далекого Магадана. Всех занимало, как работают доярка Гопанюк и ее подруги. Газета в мае пригласила выступить на своих страницах главного зоотехника совхоза т. Раскина с рассказом о практике работы этой школы.

Хорошо работаешь сам — научи соседа. Эта тема будет нами освещаться и далее. Мы думаем обобщить опыт работы нескольких передовых коллективов, оказывающих помощь отстающим, и главным образом показать, как отстающие преодолевают отставание. Вместе с тем намерены показать, как растет зрелость, коммунистическая сознательность самих передовиков в этом соревновании.

В прошлые годы трактористы чаще брали обязательства на сезон. Некоторые передовики давно проявили ценный почин и соревнуются за перевыполнение сменных норм выработки. Появились обязательства на смену. Это конкретнее, оперативнее, живее. Наша газета с первых же дней весенне-полевых работ поддержала этот почин. Ведь именно перевыполнение сменных норм решало успех сева. Мы организовали на страницах газеты проверку выполнения обязательств в ночных сменах в Моховском совхозе Беловского района. Это приковало внимание к руководству сменами в бригадах. Руководство и помощь бригадам стали конкретнее. Об этом недавно говорили на совещании сами руководители Моховского совхоза.

Тема соревнования стала ведущей в нашей газете. Появились рубрики «За надой пуда молока от коровы в день», «Каждый рубль — строительству коммунизма».

Однако все это только начало. Нам предстоит сделать еще очень многое, чтобы превратить свою газету в сильного помощника партийных организаций по мобилизации тружеников села на выполнение важнейших задач под'ема сельского хозяйства. Над этим мы и работаем.

Я. СЕВЕРНЫЙ,
редактор межрайонной газеты «Сельская правда».
г. Прокопьевск.

В селе Арсеново, где располагается пятая бригада шестой фермы Мунгатского совхоза, Яков Иванович работает давно. Здесь он родился, вырос, здесь к нему в 1959 году пришел первый большой успех. На площади в 43 гектара кукурузовод собрал урожай зеленой массы по 710 центнеров — рекорд района. За это он получил Почетную грамоту ЦК комсомола. А в 1960 году за новые успехи Центральный Комитет ВЛКСМ наградил его именными часами.

Нынче тов. Тимошенко посеял кукурузу на площади в 150 гектаров. Квадраты получились отличные. Сейчас он заканчивает обработку поля во втором направлении. Яков Иванович решил взять с каждого гектара не менее 300 центнеров силосной массы, а это значит, 6000 кормовых единиц.

На снимке: Я. И. Тимошенко — передовой кукурузовод Мунгатского совхоза Крапивинского района.

Текст и фото **В. Кораблева.**

СЕГОДНЯ в производственных управлениях

Как нам сообщил главный агроном Кемеровского территориального совхозно-колхозного управления Ф. Т. Глазков, специалисты сейчас ведут в хозяйствах большую организаторскую работу.

Одиннадцатого июня был проведен управленческий совет, на котором обсуждался вопрос об экономичной работе хозяйств, об организации ухода за посевами. Сейчас работники управления раз'ехались по хозяйствам для оказания конкретной помощи.

По управлению междурядная обработка пропашных культур в основном на один раз закончена. Хорошо она проведена на седьмой ферме Хорошеборского, втором отделении Крапивинского совхозов и других.

Во многих хозяйствах управления уже в полном разгаре прорывка свеклы. Наряду с этим специалисты управления организуют заготовку витаминного сена.

Началась подготовка зерноскладов и механизированных токов к приему будущего урожая. В Хорошеборском, Зарубинском, Крапивинском совхозах ремонт и постройка новых токов скоро будут завершены. Ремонтируются уборочные агрегаты и механизмы

Как нам сообщила агроном Ленинск-Кузнецкого колхозно-совхозного территориального управления Е. К. Саяпина, сейчас все силы работников управления направлены на организацию борьбы с сорняками в посевах пропашных культур.

Повсеместно проведено боронование сахарной свеклы, кормовых бобов и картофеля. Идет культивация посевов.

Прокультивировали в одном направлении 36.656 га кукурузы, 1.282 га картофеля, 3.322 га свеклы и 3.471 га кормовых бобов.

Это, конечно, немного. Кое-где сорняки уже заглушают культурные растения. Поэтому работники управления добиваются, чтобы все пропашные тракторы и культиваторы были выведены на поля и работали полный световой день. Кое-где приходится обрабатывать посевы сахарной свеклы вручную. Это, конечно, скажется на себестоимости кормов.

В двух направлениях прокультивировано 7.726 га кукурузы, 284 га картофеля, 2.336 га кормовых бобов и 1.045 га свеклы.

Ряд хозяйств делают химическую прополку и обработку посевов гербицидами с самолетов, уничтожают сусликов путем газации.

В новых условиях

Срок деятельности новых органов управления сельским хозяйством небольшой. Однако и за это время они зарекомендовали себя с положительной стороны. Главное — работники Юргинского производственного управления основную часть своего рабочего времени находятся в колхозах и совхозах, проводят здесь большую организаторскую работу.

Колхоз «Путь Ленина» с первых дней стал отставать с весенним севом. Причины — не хватало людей, плохая организация труда. Прибывшая в это хозяйство инструктор обкома партии т. Увердя помогла партийной организации наладить дело. Для подработки семян, например, были привлечены домохозяйки. На другие участки производства прибыли шефы. Партбюро организовало действенное социалистическое соревнование, позаботилось о бытовых условиях механизаторов. Все это способствовало тому, что колхоз быстро набрал темпы на весенне-полевых работах, своевременно и качественно закончил сев.

Перед массовым севом кукурузы и зерновых культур специалисты управления провели в нашем районе семинар с агрономами, руководителями колхозов и совхозов. Они на практике познакомились с посадкой свеклы пунктирным способом, переоборудованными кукурузными сеялками и загрузкой зерновых сеялок самоходным комбайном. Это дало положительный результат. В большинстве хозяйств сахарная свекла посажена кукурузными сеялками, пунктирно. В районе работало 70 комбайнов на загрузке сеялок. Перед обработкой пропашных культур проведены семинары со звеньевыми по уходу за посевами.

Главный зоотехник тов. Иванина и главный бухгалтер управления тов. Власов продолжительное время занимались изучением экономической деятельности Ново-Романовского совхоза. Они вскрыли много просчетов, в результате которых хозяйство терпит убытки, помогли наметить мероприятия по устранению этих недостатков. Затем этот вопрос был вынесен на обсуждение совета производственного управления. Присутствовали на нем все руководители хозяйств нашей зоны, работники аппарата управления, партийных и советских органов. В деловой обстановке, принципиально обсуждался доклад директора совхоза. Требования пред'являлись не только к руководителям хозяйств, но и к аппарату управления. Чувствовалось, что совет является подлинным высшим органом управления сельскохозяйственным производством.

Взаимоотношения горкома и райисполкома с территориальным управлением установились самые деловые. Все крупные мероприятия мы друг с другом согласовываем. Правда, иногда мы спорим по отдельным вопросам. Но я считаю, что споры эти полезны для дела.

Надо признать, что горком все еще много занимается хозяйственными вопросами, входящими в обязанность управления. В результате мы дублируем друг друга. Очевидно, здесь сказывается не только сила привычки, а и то, что работники управления не знали обстановку на месте, слабо были знакомы с кадрами. Теперь этот недостаток исправляется.

Горком партии основное внимание сосредоточивает на улучшении организаторской и политической работы партийных организаций, подборе, расстановке и воспитании кадров, изучении и распространении передового опыта.

На наш взгляд, производственное управление в своей деятельности должно напоминать совнархоз и действовать именно по его принципу. Это особенно характерно для нашей Кемеровской области, где преобладают совхозы, т. е. государственные предприятия. Настало время, чтобы управление занималось не только текущими вопросами, а смелее бралось за перспективное развитие сельского хозяйства, имело конкретную программу действий по выполнению задач, поставленных мартовским Пленумом ЦК партии. В первую очередь необходимо заняться отстающими колхозами и совхозами с тем, чтобы в ближайшее время вывести их в передовые.

Далее. Совет может быть высшим органом тогда, когда он будет иметь юридические права, а его решения будут обязательными для всех хозяйств. Сейчас же совет дает лишь рекомендации, по которым начальник управления издает приказы.

Необходимо также перевести сельское строительство на индустриальную основу. Следует организовать, скажем, строительные тресты при территориальных управлениях. Квалифицированно продумать и решить подготовку кадров, особенно низового звена — бригадиров, руководителей ферм.

Естественно, производственные управления еще не приобрели большого опыта, не выработали определенных форм и методов руководства хозяйствами. Но это дело наживное. Главное — уже сейчас труженики села видят, что меры, принятые партией по перестройке управления сельским хозяйством, важные, жизненные. Нет сомнения, что производственные управления в ближайшее время превратятся в настоящих организаторов совхозно-колхозного производства. Все это позволит успешно выполнить задачи, поставленные XXII с'ездом партии и мартовским Пленумом ЦК КПСС по крутому под'ему сельского хозяйства.

А. ЖУРАВЛЕВ,
секретарь Юргинского горкома КПСС.

По страницам межрайонных газет

«Инициатива, опыт, маяки», — такая новая рубрика появилась в последних номерах газеты «ЗАРЯ» (Кемеровское совхозно-колхозное территориальное управление).

Под рубрикой помещены материалы о звеньевом-кукурузоводе Мельковского совхоза А. М. Глотове, мастерицах животноводства Тарадановского совхоза Марии Миллер и Евдокии Дрюкиной, свинарке Щегловского совхоза Полине Матюшовой. Каждый из этих материалов — короткий рассказ о передовом опыте. Маяки, которые щедро рождает наша жизнь, призывно светят со страниц «Зари», их огонек учит мастерству.

Как используются резервы колхозов и совхозов для быстрого роста производства сельскохозяйственных продуктов? Что делается для того, чтобы из месяца в месяц крепла совхозная экономика? Газета берется за решение этих вопросов. В предпоследнем номере предоставлено слово экономисту Н. Алексееву, который выступает со статьей «Совхоз «Барановский» может стать рентабельным».

Было время, когда газета «СЕЛЬСКАЯ ПРАВДА» (Прокопьевское совхозно-колхозное управление) критиковала совхоз «Пермяковский» за плохое использование техники. К критике газеты в совхозе прислушались, это помогло поправить дела, «Гвоздем» последнего номера «Сельской правды» была информация главного агронома совхоза «Пермяковский» т. Богомягкова — «Сменное обязательство перевыполняет каждый». В ней говорится, что на междурядной обработке пропашных культур трактористы работают полный световой день. В номере, посвященном Дню молодежи, дается очерк о трактористке совхоза «Зенковский» Галине Черкаевой, посеявшей кукурузу на площади 200 га и активно ведущей борьбу с сорняками. Первый материал, появившийся в газете под рубрикой «Машине — долгий век», бьет тревогу по поводу безобразного отношения к уборочной технике в колхозе «Правда».

Животноводы Троицкого совхоза Ижморского района борются за большое молоко и мясо.

Производство свинины по сравнению с прошлым годом увеличим в полтора раза. За пастбищный период дадим по 1.500 кг молока на корову! — таково решение свиноводов, доярок и пастухов. Об этом рассказывает в последнем номере газета «СВЕТ ИЛЬИЧА» (Юргинское совхозно-колхозное территориальное управление).

Читатель найдет в газете заметку об интересном новшестве — трактор ведет химическую прополку. Такая защита «королевы полей» от сорняков вводится нынче в Яйском и Анжерском совхозах.

После разразившейся в конце мая экономической бури на биржах США и других капиталистических стран продолжают царить неуверенность и нервозность. Биржевая лихорадка не оказалась неожиданным кратковременным потрясением, как ее многие были склонны рассматривать. С тех пор положение не стабилизировалось.

На снимке: западногерманские дельцы у здания коммерческого банка в Дюссельдорфе.

Фото АДН — ТАСС.

Международная жизнь

На XVI сессии Генеральной Ассамблеи ООН

НЬЮ-ЙОРК, 23 июня. Корреспондент ТАСС Н. Туркатенко передает:

В ходе обсуждения Генеральной Ассамблеей вопроса о положении в Южной Родезии, начатого вопреки сопротивлению Англии, Соединенных Штатов и других колониальных держав, выступило уже около 40 делегатов. Большинство из них решительно высказалось за немедленное применение в отношении Южной Родезии положений декларации о предоставлении независимости колониальным странам и народам и Устава Организации Об'единенных Наций. Делегаты Советского Союза, Украинской ССР, таких афро-азиатских стран, как Гана, Эфиопия, Гвинея, ОАР, осудили расистский режим в Южной Родезии и потребовали от английского правительства принятия срочных мер для создания нормальных условий в стране.

Делегаты 38 афро-азиатских стран внесли на рассмотрение Генеральной Ассамблеи проект резолюции, который, в частности, предусматривает немедленную отмену расистской «конституции» 1961 года, навязанной Англией народу Южной Родезии, чтобы сохранить там колониальные порядки. В проекте резолюции предлагается выработать новую конституцию при участии народа Южной Родезии.

«Конституция» 1961 года, сказал на вчерашнем заседании делегат Белорусской ССР П. Е. Астапенко, — это изобретение колонизаторов, которые желают держать народ Южной Родезии в нужде и рабстве.

Делегаты колониальных держав ставят под сомнение компетентность Генеральной Ассамблеи рассматривать положение в Южной Родезии и принимать решения по этому вопросу, поскольку будто бы это равносильно «вмешательству во внутренние дела» Южной Родезии.

Однако, как показывает ход работы XVI сессии Генеральной Ассамблеи, эти попытки терпят позорный провал. Большинство делегатов не намерено мириться с тем, что колонизаторы открыто попирают права народа Южной Родезии.

Под ураганным огнем находятся позиции колонизаторов и на заседаниях Комитета по опеке, которому Генеральная Ассамблея поручила рассмотреть доклад комиссии ООН по вопросу о положении в Руанда-Урунди. Большинство членов комитета, в том числе Советский Союз и афро-азиатские страны, поддерживают требование правительств Урунди и Руанды о предоставлении этим странам независимости 1 июля нынешнего года и вывода с территории этих стран бельгийских войск.

Снова «выкручивание рук»

НЬЮ-ЙОРК, 23 июня. (ТАСС). Благодаря твердой позиции, занятой Советским Союзом, на вчерашнем заседании Совета Безопасности были сорваны попытки США усилить напряженность в отношениях между Индией и Пакистаном. Совет Безопасности давно занимается «вопросом о Кашмире», поскольку правительство Пакистана настойчиво пытается поставить под сомнение тот факт, что Кашмир является неот'емлемой частью территории Индии.

После долгого маневрирования правительство Соединенных Штатов присоединилось к этим попыткам. На вчерашнем заседании Совета Безопасности представитель Ирландии внес разработанный Соединенными Штатами проект резолюции, принятие которого практически означало бы, что не только Пакистан, но и Совет Безопасности ООН сомневается в том, что Кашмир является частью территории Индии.

Представитель Индии Кришна Менон, который наряду с представителем Пакистана был приглашен на заседания Совета Безопасности, решительно осудил этот проект резолюции.

Однако председательствующий — представитель Франции — поставил проект на голосование. За него голосовали Соединенные Штаты, чанкайшист, Англия, Франция, Ирландия, Чили, Венесуэла. Представители Ганы и ОАР отказались принять участие в политической игре, затеянной Соединенными Штатами, и воздержались от голосования. Советский Союз и Румыния голосовали против ирландского проекта резолюции, в результате чего она была отклонена.

Отвечая на выпады представителя Соединенных Штатов, советский представитель П. Д. Морозов указал на всю бесплодность стремлений навязать Совету Безопасности резолюцию «по кашмирскому вопросу». Он напомнил, что с самого начала Советский Союз выступал за то, чтобы Совет Безопасности прекратил обсуждение этого вопроса, ограничившись принятием к сведению заверений Индии и Пакистана относительного того, что они не намерены прибегать к силе и готовы мирными способами урегулировать свои отношения.

Представитель Индии Кришна Менон вновь подтвердил готовность Индии вести переговоры с Пакистаном. Однако темой этих переговоров, сказал он, не должен быть суверенитет Индии.

В кругах индийской делегации выражают глубокое удовлетворение позицией советской делегации в ходе заседаний Совета Безопасности, в результате которой были сорваны антииндийские маневры Соединенных Штатов, и выражают возмущение позицией делегации Соединенных Штатов, которая вновь прибегла к тактике «выкручивания рук», заставив голосовать за свой проект резолюции и ряд других членов Совета Безопасности.

Антивоенные демонстрации молодежи США

ВАШИНГТОН, 23 июня. Корреспондент ТАСС В. Вашедченко передает: Вчера участники «похода мира», прибывшие в Вашингтон из Нашвилла, Ганновера и Чикаго, весь день пикетировали здание Пентагона. Американские юноши и девушки пришли к Пентагону с лозунгами, призывающими положить конец подготовке к войне, немедленно прекратить ядерные испытания. Пикетчики попытались войти в здание Пентагона и вручить заседающим там генералам и офицерам листовки с призывами бороться за мир, разоружение и прекращение ядерных испытаний.

Милитаристы были взбешены. Немедленно вмешалась полиция. 16 пикетчиков были арестованы и сразу же отправлены в суд. Судья назначил слушание их дела на 26 июня. Освобожденные судьей до 26 июня, пикетчики немедленно возвратились к Пентагону, чтобы продолжить пикетирование.

Накануне американские юноши и девушки пикетировали центральное разведывательное управление США, играющее, как известно, немаловажную роль в подготовке военных провокаций.

Четырехдневная антивоенная демонстрация участников «похода мира» в Вашингтоне привлекла внимание жителей американской столицы, печати, радио и телевидения. Тысячи вашингтонцев видели эти демонстрации, многие из них лично беседовали с пикетчиками, читали их листовки.

Обращение группы передовой американской молодежи к американскому народу, ее призыв бороться за мир, против войны прозвучали не только в Вашингтоне, но по всей стране. Многие в Америке поддерживают сейчас этот призыв.

ПЕРВОЕ ЗАСЕДАНИЕ КОАЛИЦИОННОГО ПРАВИТЕЛЬСТВА ЛАОСА

ХАНОЙ, 24 июня. (ТАСС). По поступившим сюда сообщениям из Вьентьяна, новое коалиционное правительство Лаоса об'явило о прекращении с полудня 24 июня всех военных действий на территории королевства.

Министр информации Вонгвитит заявил, что договоренность о прекращении огня достигнута всеми тремя группами на первом заседании нового правительства. На том же заседании была назначена единая делегация, которая должна будет подписать в Женеве документы, подготовленные международным совещанием по урегулированию лаосской проблемы. Делегацию возглавляет министр иностранных дел Киним Фолсена.

«Никакой пощады фашистским убийцам!»

ПАРИЖ, 22 июня. (ТАСС). Фашистские бандиты совершили еще одно кровавое злодеяние в самом центре Парижа: нынешней ночью подло убит коммунист Пьер Верже. В тот момент, когда Пьер Верже писал на мостовой на улице Кондорсе в девятом округе столицы лозунг с народным требованием о суровом наказании Бидо, Сустеля и других фашистских главарей, к нему подкрался один из фашистских головорезов и нанес ему пять ударов кинжалом...

Сегодня среди бела дня фашистские молодчики совершили четыре взрыва в 17 и 7-м округах Парижа. Имеется один раненый.

Гнусное убийство Пьера Верже и возобновившиеся в столице террористические акты «ультра» всколыхнули республиканский Париж, который обращается к властям с требованием: «Никакой пощады фашистским убийцам!»

Краткие сообщения

● *Шотландцы—участники «Движения за ядерное разоружение» начали поход из Глазго в Глен-Дуглас в поддержку своего требования о запрещении ядерного оружия и ликвидации военных баз. Участники похода несут плакаты с требованием запретить ядерное оружие.*

● *Исполнилось 100 лет со дня рождения выдающегося болгарского ученого - слависта, крупного общественного деятеля демократа Ивана Шишманова. На торжественном собрании, состоявшемся в Софии по случаю знаменательной даты, с докладами выступили директор института болгарской литературы Болгарской академии наук профессор Г. Цанев, профессор Э. Атанасов и другие.*

● *В Анн-Арборе (США) закончилась конференция организации «Женщины, боритесь за мир». Ее участники призвали американцев проголосовать на предстоящих в ноябре этого года выборах в конгресс за тех кандидатов, которые поддержат меры, направленные на прекращение ядерных испытаний и достижение всеобщего и полного разоружения.*

● *Внешняя торговля Японии сталкивается с большими трудностями. По опубликованным министерством финансов данным, в мае дефицит внешнеторгового баланса страны достиг 22 млн. долларов.*

● *За последние дни в южной части Дагомейской Республики выпало небывало большое количество осадков. В результате наводнения, вызванного тропическими ливнями, стране нанесен тяжелый ущерб. Согласно первым сведениям, погибло 37 человек.*

● *Во Франции наблюдается постоянный рост стоимости жизни. Растут цены на продукты питания и предметы первой необходимости. В мае значительно повысились цены на различные сорта мяса, на овощи, фрукты, а также цены в ресторанах. По сравнению с маем прошлого года стоимость жизни в стране возросла на 5,9 процента. Розничные же цены увеличились с декабря 1958 года в среднем на 16,2 процента.*

(ТАСС).

...а сроки срываются

„Кузбасс" на пусковых об'ектах

Основание Кемеровского мелькомбината было заложено давно, в 1952 году. За десять лет здесь сменилось несколько строительных организаций. С 1957 года генеральным подрядчиком стал трест «Кемеровопромстрой» (т. Беленков).

В прошлом году в нашей газете сообщалось о тревожном положении на этой стройке. Пуск об'екта сорвали и назначили новый срок—третий квартал 1962 года. Сейчас кончается второй квартал. Совсем не за горами тот день, когда в Кемерово потечет золотое зерно нового урожая. А на строительстве мелькомбината мало что изменилось с прошлого года.

Такое отношение к пусковому об'екту вызывает, по меньшей мере, недоумение. Мелькомбинат — это не только высокосортная мука для жителей нашей области и не только ежегодная экономия на железнодорожном тарифе более миллиона рублей. Кроме всего, мелькомбинат — это помощь сельскому хозяйству области: 30 тысяч тонн отрубей.

Многие об'екты комбината стоят еще с «непокрытой головой». Тревожное положение с железнодорожными путями и складом готовой продукции. Последний должен сдаваться по графику 15 июня. Но в этом году до него у строителей еще не дошли руки. Как и у всей стройки, у склада, между прочим, своя история. Заложили фундамент, воздвигли один этаж, и на том все работы окончились. С марта 1961 года склад законсервирован.

Причина в том, что руководители треста «Железобетонстрой» больше года держали под сукном заказ на изготовление сборного железобетона и, в частности, на плиты для перекрытия этажей.

В этом сезоне, наконец, расщедрился т. Першиков: чуть ли не с криками «ура» встретили строители первую партию железобетонных плит. Но... ненадолго хватило щедрости управляющего.

— Все ждем, — сказал нам старший прораб СУ-1 т. Поликарпов и добавил: — Какой может быть разговор о сдаче об'екта в сентябре! Конечно, не сдадим. Судите сами: железобетонные работы, кладка двух этажей, монтаж оборудования, отделка. Это на полгода работы.

Казалось бы, надо поправлять дело. Но на стройке вместо 150 рабочих, необходимых по графику, едва насчитывается 45—50 человек. Да и этих-то часто отрывают на другие об'екты.

Более того, некоторые организации вообще не приступили к своим работам. Управляющий трестом «Кемеровотран с д о р строй» т. Инберг вот уже который год все обещает, но так и не приступил к строительству под'ездных железнодорожных путей, канализации, наружного водопровода. И совсем недавно т. Инберг заявил:

— Раньше третьего квартала на об'екте нас не ждите.

Работники треста «Запсибэлектромонтаж» (т. Ганин) тоже внесли свою «долю». Настало время прокручивать оборудование, подключать трансформаторные подстанции, а стройка до сих пор питается по электровремянке. Траншея под кабель вырыта давно, а когда он будет проложен, никто не знает.

В срыве сроков строительства виноват и сам заказчик — Кемеровское областное управление хлебопродуктов (т. Герман). Мало того, что управление не обеспечило стройку пневматическими трубами, вентиляторными шкивами, на десятом году строительства вдруг обнаружилось, что об'ект плохо обеспечен проектно-технической документацией. Так, например, нет ни одного рабочего чертежа на турбовоздухудувки, вертикальные транспортеры, на контрзаземление. И монтажникам приходится самим проявлять изобретательность. Недаром прораба монтажников т. Мясникова зовут «ходячим проектантом».

Подводя итог, надо сказать, что положение на строительстве мелькомбината очень тревожное. И нужны решительные меры, чтобы сдать его в третьем квартале.

В. МАРКИНА.

«Эвримэн II» в море

НЬЮ-ЙОРК, 24 июня. (ТАСС). Как сообщает корреспондент агентства ЮПИ, вчера из Гонолулу вышла небольшая яхта «Эвримэн II», направляясь в район острова Джонстона. На борту ее находятся три американских пацифиста из Калифорнии: доктор Стедман, Джордж Бенелло и Франклин Захан. Они решили отправиться в этот район в знак протеста против проводимых Соединенными Штатами испытаний ядерного оружия.

Корреспондент указывает, что за яхтой следуют два патрульных судна береговой охраны, чтобы «принять меры», если она войдет в запретную зону.

Идеи Ленина непобедимы

ВАРШАВА, 23 июня. (ТАСС). Газета «Трибуна люду» опубликовала редакционную статью «Ленинские полвека» о 50-летии переезда В. И. Ленина из Парижа в Краков. В статье рассказывается об огромной всесторонней деятельности Владимира Ильича в Польше по руководству русским революционным движением, газетой «Правда», о связях вождя мирового пролетариата с польским рабочим движением, о теоретическом наследии Ленина.

Решающим фактором нашего времени, пишет газета, является то, что идеи Ленина — руководство для нашей деятельности, источник творческого воодушевления для КПСС, для Польской об'единенной рабочей партии и всего международного рабочего движения.

Бандиты не поддаются увещаниям

ПАРИЖ, 23 июня. (ТАСС). По алжирским городам за прошедшие сутки прокатилась новая волна террора и преступлений бандитской организации ОАС. Пять взрывов в Оране, свыше двадцати взорванных бомб в Боне, стрельба из автоматов в городе Алжире — таков итог действий ОАС за вчерашний день.

В городе Боне, по сообщениям парижских газет, вечером 21 июня бомбы взрывались каждые девять минут. В Алжире была обстреляна группа граждан алжирской национальности, которые расклеивали плакаты накануне референдума. В результате три человека ранены. В городе Оране подожжены помещения высших учебных заведений города.

Во время пиратской радиопередачи в Оране бывший генерал Гарди, который возглавил «секретную вооруженную организацию» после ареста Салана, заявил, что отвергает заключенное 17 июня соглашение между руководителями временного исполнительного органа в Алжире и руководителями ОАС зоны города Алжира. Гарди назвал указанное соглашение «иллюзорным» и подчеркнул, что ОАС зоны города Орана считает себя «свободной в своих действиях».

Некоторые обозреватели указывают, что явно отрицательное отношение бывшего генерала Гарди к соглашению 17 июня об'ясняется сильным влиянием военных и политических кругов «ультра» в этом районе Алжира, которые не скрывают своей решимости удержать стратегически важный район Мерс-эль-Кебира и прилегающее к этой крупнейшей военной базе побережье Средиземного моря.

Бывший генерал Салан, который, как известно, приговорен к пожизненному тюремному заключению и находится в настоящее время в парижской тюрьме «Фрэн», передал для опубликования в печати письмо, в котором он одобряет соглашение ОАС зоны города Алжира с временным исполнительным органом. Парижские газеты в этой связи заявляют, что бывший руководитель преступной террористической «секретной вооруженной организации» Салан, против которого в настоящее время намереваются начать новое судебное дело, хочет обелить себя и руководимую им бандитскую организацию, чтобы иметь дополнительный козырь для спасения своей головы.

Чехословацкая Социалистическая Республика. Продукция крупнейшего машиностроительного предприятия страны «ЧКД-Соколово» широко экспортируется во все страны света. Завод выпускает различное оборудование для гидро- и теплоэлектростанций, угольной промышленности и других отраслей тяжелой индустрии. Большим спросом пользуется экскаватор, который может применяться на различных видах работ.

На снимке: партия экскаваторов, подготовленных к отправке.

Фото ЧТК—ТАСС.

ТЕАТР

Человек—крупным планом

Месяц назад в Кемерове появились афиши Государственного республиканского русского театра драмы Казахской ССР. Они обещали нам «Джордано Бруно» О. Окулевича, «Зыковых» М. Горького, «Опаленных жизнью» Д. Каллегари, «Океан» А. Штейна, «Барабанщицу» А. Салынского. Скромное место среди этих названий занимала «Девушка с веснушками» Д. Успенского. Внимание привлекали пьеса на тему дня «День рождения Терезы» Г. Мдивани и комедия 17-го века «Дама-невидимка» А. Кальдерона. В репертуаре нашлось место и героической драме, и современной трагедии, и классической комедии, и лирической комедии наших дней.

И вот первый спектакль «Джордано Бруно».

На сцене — монахи, священники, придворные, пажи, палачи инквизиции. А спектакль современен в самом высоком понятии этого слова. Он — страстное напоминание о призвании человека на земле, он — буйный порыв человеческого духа, мятежного и могучего, человеческого разума, которому нет предела.

Зрители оценили спектакль по достоинству. Умное, серьезное искусство Алма-Атинского театра, вдохновенно раскрывшееся в постановке пьесы Олега Окулевича, привлекло массу зрителей.

Второй спектакль—«Зыковы» М. Горького—имел не меньший успех. Мысль, поднятая в «Джордано Бруно», в новых условиях, в новом решении явилась и на этот раз. Томился на сцене человек, могучий телом и духом. Ему бы землю преображать! А он бессильно опускает свою умную голову. Косность, не сломившая Джордано, засасывает его в социальное болото. Но человеческий дух несокрушим, сила разума непобедима. На этот раз они пробуждаются в женщине, властной и сильной. В ее роли — народная артистка Союза ССР В. Б. Харламова.

Гимн человеку в исторической трагедии, гимн человеку в социальной драме... И вот театр пытается пропеть тот же гимн человеку в более легкой форме. На сцене — «День рождения Терезы» — рассказ о героической Кубе. Спектакль насыщен музыкой и танцами.

Коллектив отказывается от плакатного решения темы. Он пытается приблизить к нам Кубу с ее хорошими и плохими людьми, с ее человеческими заботами и песнями, он пытается опять крупным планом показать человека. К сожалению, пытается и только... В угоду экзотичности, в угоду модной упрощенности теряется целенаправленность спектакля. Лишь глубоко волнующее исполнение роли Терезы заслуженной артисткой республики Л. П. Кюн частично спасает положение.

И вот тут мы подходим к главному, что вызвало беспокойство уже после первой половины гастрольной работы театра.

Отгремели овации, предназначенные «Джордано Бруно», «Зыковым». С успехом прошел спектакль «Опаленные жизнью». И одна за другой потянулись на сцену пьесы, не вызывающие восторга: «Сержант милиции», «Миллион за улыбку», «Девушка с веснушками». Афиши в начале гастролей о некоторых из них скромно умолчали, другим отвели весьма незначительное место.

Очевидно, театр совершенно сознательно отступил от своего принципа, того самого принципа (глубина мысли прежде всего!), который пришелся по душе зрителям после первых спектаклей.

В угоду чему? Поверхностной современности, кассовому плану.

Казалось бы, и в этих спектаклях — человек на первом плане. И в этих спектаклях — стремление сосредоточить внимание на его духовной жизни. Но до чего примитивна подчас эта духовная жизнь, до чего беден интеллектуальный мир героев! Автор пьесы «Сержант милиции» И. Лазутин награждает своего героя знанием цитаты из Пушкина:

«В одну телегу впрячь не можно коня и трепетную лань»... И это выдается за признак интеллектуальности.

Вот и скучает на сцене заслуженный артист республики Е. В. Попов в облике сержанта Захарова. На помощь ему мобилизуются выстрелы, воровской жаргон, эффектное освещение и прочие атрибуты детективного произведения...

Прошедший месяц положил начало нашей дружбе с Алма-Атинским русским театром драмы. Нам предстоят новые встречи с ним. И хотелось бы видеть укрепление творческих принципов, положенных в основу спектаклей «Джордано Бруно» и «Зыковы».

Понравился кемеровчанам народный артист республики Ю. Б. Померанцев. Это страшная тень великого Бруно — монах Монтальчин и жаждущий самостоятельности молодой Часовников («Океан»), это потерянный Апполонио, брат Терезы, и горький шут-слуга Косме («Дама-невидимка»). Высокая исполнительская культура отличает каждый его образ.

А молодой артист Е. В. Попов? Первое же его появление в «Зыковых» — глубокая мысль, точный рисунок заставили поверить в его большие возможности. Несколько минут находится он на сцене в «Опаленных жизнью». Но эти несколько минут значительнее иного часа, настолько остро характерные детали мобилизует он для рисунка образа.

Народный артист республики Е. Я. Диордиев в роли Зыкова-старшего и Жака - извозчика («Джордано Бруно»), он же режиссер-постановщик спектакля «Опаленные жизнью», заслуженные артисты республики Н. И. Трофимова и Б. А. Дэльвин, артистка Л. А. Ярошенко вызвали большое уважение зрителей. И, безусловно, имена заслуженных артистов республики, режиссера и художника «Джордано Бруно» М. В. Сулимова и постановщика «Зыковых» Г. И. Пушкарева мы рады будем встретить в новых афишах, в новых программах.

От театра, способного воспламенить сердца мыслями Джордано Бруно, от театра, способного держать в своей власти сотни самых разных зрителей, мы вправе ждать **образа современника** — крупным планом. Такого современника, какой поднимается в поэзии лауреата Ленинской премии Э. Межелайтиса:

«Так стою:
Прекрасный, мудрый,
твердый.
Мускулистый, плечистый.
От земли вырастаю до самого
солнца
И бросаю на землю
Улыбки солнца.
На восток, на запад,
На север, на юг.
Так стою:
Я, человек,
Я, коммунист».

Сильному коллективу эта задача по плечу.

☆ ☆ ☆

Находясь в Кемерове, театр уделял много внимания выездным спектаклям. Жители Топок, Кировского и Рудничного районов, поселков Южного и шахты «Бутовская», рабочие шахт «Северная», «Пионерка», «Ягуновская», труженики Кедровского разреза познакомились с его творчеством.

Сейчас Алма-Атинский театр выезжает в Междуреченск. Затем побывает в Новокузнецке. Предполагаются выездные спектакли в Прокопьевск, Осинники, Ленинск-Кузнецкий.

Т. ШАТСКАЯ.

Александр **ВОЛОШИН**

ДОРОГИ ЗОВУТ

Вечером трое будущих врубмашинистов, притулившись в самом дальнем уголочке низкого зальца, изо всех сил старались ничему не удивляться. В президиум вышел руководитель районной партийной организации Макар Макарович Прибытков — его вывели под руки два крепких молодых председателя сельисполкомов. (Андрей так и подскочил на месте: Макар Макарович!) И еще один товарищ вышел в президиум — Мамочкин! Макар Макарович сделал доклад о политике партии и Советской власти на селе, потом выступали о выполнении районного промфинплана, о подготовке к севу, обобществлении посевного инвентаря и тягла. И о саботаже в некоторых инстанциях. Теперь вот пришла пора выслушивать о промфинплане этого корявого...

Корявый был действительно из самых корявых, хотя оспа никого никогда не красила. Но и говорил-то он через пень-колоду, ну завзятый инструктор производственного обучения, бывший фартовый приискатель.

В ответ на невнятное бормотание собрание неприязненно покряхтывало, пошевеливалось. Если говорить то да се, как и так далее, подготовка к севу в этих самых Солончаках, так прямо можно сказать: скотина валится с ног, бескормица, язьви ее.... Инвентарь, обратно, кто чинить будет? Никакого внимания со стороны района и вплоть до самого центра. Сознательность, обратно, какая среди которые записались—ноль! Плуги без лемехов — недосмотрели...

— А сено зачем пожгли? — зло выкрикнул кто-то в самой гущи собрания.

Рябой оратор прижал руку к груди: — Товарищи, вражеские элементы...

— А председателя кто угробил?

— Товарищи... элементы...

И тут такое началось: выкрики, вскакивания с мест, разгоряченные лица, вздымания рук и притопывания ногами.

Макар Макарович стучал в президиуме каким-то металлическим предметом по пустому графину, широко разевал волосатый рот, но его совсем не было слышно. И тут на край сцены шагнул товарищ Мамочкин и слегка приподнял обе руки. На бушевавший зал будто холодной водой плеснули.

— Товарищи активисты, — сказал товарищ Мамочкин, — через полчаса на районной мельнице и в племхозе должна была совершиться вражеская диверсия. Она предотвращена. Райком партии предлагает активистам разойтись по заранее определенным постам. Настоящее заседание... — Он оглянулся на Макара Макаровича. Тот закончил:

— ...считаю закрытым.

Зал двинулся, прохнул скамьями, и Мамочкин позвал со сцены:

— Ребятки!

Андрей почти мгновенно оказался на невысоких дощатых подмостках, впереди Мамочкина. Глянул по сторонам — рядом Демидов и Попов.

Мамочкин положил руку на плечо Демидова: — Тихо, ребята. Макара Макаровича в райком проводите. Я — позднее.

А из маленького зальца люди рвались на улицу, в широко распахнутые и все же тесные двери, с улицы слышались голоса: — Волчанка—ко мне!.. Из Шеголовки кто — становись!.. Спокойно, спокойно, товарищи активисты!

— Наверное, так в Красной Армии бывает,—подумал Андрей и первым шагнул к секретарю райкома. Макар Макарович все силился приподняться за столом и не мог: — «Ноги, сволочи... Не в моей воле...»

— Это ты, прохожий рабочий молодец? — спросил он Андрея и осклабился во весь свой волосатый рот. — Ловко ты тогда улепетнул. — Он невесело улыбнулся. — Ведите меня, недобитка. Тут пять шагов.

Шагов было не пять, а все двести пятьдесят, и Макар Макарович очень устал, пока Андрей и Михаил тащили его под руки.

Райком и тут же райисполком — сыроватый пятистенник, в четыре прокуренные комнатенки. В одной только горенке свет: коптит настенная десятилинейка под эмалированным колпаком.

У краешка стола, заляпанного чернилами, Макар Макарович опустился на скамейку, посидел, подумал, прислушиваясь, — махнул Андрею: — При мне останешься. Писать проверенный... — В Демидова пальцем ткнул: — станешь у дверей, может понадобиться, — Глянул на Попова: — Знавал твоего отца. Будешь бегать куда пошлю. Все. Стану думать.

Организовался вроде бы штаб. И все же это был, наверное, тыловой штаб, потому что заглянули сюда, правда, за короткое время, всего два человека и впопыхах отрапортовали Прибыткову: —Товарищ секретарь, Мамочкин велел передать...

Значит, главные действия развертывались там, где командовал Мамочкин. Какими делами и действиями он командовал? Мамочкин попросту отодвинул их в сторонку: вы еще дети малые! Неправильно это! Оскорбительно!

А тут как раз и сам Мамочкин припожаловал. Глаза рассеянные, лицо потное и на скулах крутые бугорки, будто железо на ходу пережевывает. Прогремел коваными ботинками по деревянным немытым половицам, кинул шлем на лавку, полез в карман за банкой с табаком.

— Недоработка, Макар Макарович... — Мамочкин все искал и искал по карманам клочок бумаги. — Кто-то из наших недоглядел, ловушка не захлопнулась. Не пошли на приманку, рассукины сволочи, умнее, чем мы думали.

— Зверь умнее человека не бывает! — Ты на Катерину, мою племянницу, понадеялся...

— Четыре месяца с ней глаза в глаза разговаривал, наша это душа!

— Наша душа! Тебя за каким делом райком наряжал в город? Людей надо кормить, хлеб надо сеять, оспа вон в одном селе вспыхнула, а ты — наша душа! А тут еще эти бандюги выходят из берлог...

Мамочкин поглядел на врубмашинистов. — Выйдите на крыльцо, посидите... Послушайте, в случае чего.

Районное село замолчало — ни петушиного вскрика, ни человеческого голоса, ни собачьего лая. Андрей подосадовал: надо было ему тогда все же подняться в Генкин уступ, и никакого бы происшествия не случилось, и был бы он сейчас весь здоровый и действовала бы теперь в самый нужный момент эта надоевшая привязанная к шее рука. Но Мамочкин-то, Мамочкин, четыре месяца глаза в глаза с Катериной разговаривал, распознал в ней свойскую душу, а на свидание с ней посылал Андрея! Это как называется? И почему он оказался в замполитах? Конечно, по заданию партии оказался в замполитах.

— Закурить бы... — сказал Демидов и зябко прислонился к перильцам крылечка. Но никто больше не пошевелился — друзья не откликнулись. И вдруг где-то совсем неподалеку, по весенней глухой улице послышался топот. А топот все ближе и ближе, кто-то негромко чертыхнулся, кто-то сказал еще тише:—Тс!.. Теперь можно было различить в полумраке: приближались двое. Совсем рядом остановились и необычайно знакомый голос произнес: — Никаких лишних слов. Нам — на Центральный.

Ошибки не могло быть. Товарищ Штам и еще тот самый, который... в пыжиковом треухе. Андрей дрогнул: надо незамедлительно предупредить Макара Макаровича, Мамочкина! Но Генка оказался расторопнее, он бесшумно ужом скользнул в сени, там скрипнула дверь...

А эти двое уже ступили на нижнюю ступеньку и, видно, приметив темные фигуры ребят у дверей, приостановились. Да, это был Штам и тот, главный, как его называла Катерина. Штам спросил:

— Кто будете, товарищи? Добрый вечер...

— Местные... — с хрипотцой в голосе отозвался Демидов. — Здравствуй...

— Нельзя ли кого-нибудь видеть из начальства? Мы т с товарищем на Центральный пробираемся, охотники, а на дорогах какие-то заставы.

Штам был необычайно многословен, хотя его тоже можно было понять: ночь, незнакомая деревня или село и вдруг заставы на таежных дорогах. Демидов пожелал уточнить, спросил: какое же охотникам требуется начальство, время позднее, на селе ложатся рано.

— А какое это имеет значение!.. — В голосе Штама послышалось злое нетерпение. — И что это за допрос? Мы охотники, инженеры из города, нам нужно видеть кого-нибудь из руководителей, и если вы дежурите по сельсовету...

— По райисполкому, — поправил Андрей.

— Тем более. Извольте поворачиваться!

Ребята посторонились, и городские охотники проследовали до двери в комнату Макара Макаровича. Дверь приоткрыл все тот же Генка, сам, впрочем, оставшись в тени, он сразу вернулся на крылечко, зашептал:

— Разговаривать с этими... охотниками будет Макар Макарович. Мамочкин — в соседней горнице. Приказано на глаза охотникам не показываться ни в каком разе. Приказано моментом найти тех двух, сельсоветских,— они у околицы, — найти и моментом представить сюда.

Через недолго вернулся Генка, а за ним, скорым шагом, два знакомых председателя сельисполкомов. Они запомнились удивительной схожестью, и статью, и голосами, и спорыми движениями, ну всем, — как веселые глазастые подсолнухи-близнецы.

Сельисполкомовцы молча прошли к Прибыткову, наклоняя головы под притолокой, а Генка снова присел на ступеньку крыльца и сказал с сожалением:

— Вязать сейчас будут охотничков, а нам не дозволили, ноздрей не вышли. Справедливо?

Но, к их удивлению, ничего такого не произошло. В сенях открылась дверь, и один из двух одинаковых сельисполкомовцев произнес:

— Вот сюда, напротив и проходите, тут лавки широкие, отдохнете за милую душу...

Через сени, в желтоватом свете открытых дверей прошли охотники, только Штам на прощание сказал сердито: — Благодарствуйте...

— Ззарраза! «Благодарствуйте»! — Генка сплюнул. — Я б тебе поблагодарствовал.

— Не егози, — одернул Демидов, — значит так надо.

Над ними как раз наклонился один из сельисполкомовцев, тот, что провожал охотников на отдых, наклонился и подтвердил: так надо, братва. Братве нужно срочно пройти к товарищу секретарю и тоже получить приказание на отдых.

Мамочкин лежал грудью на столе, Макар Макарович что-то негромко и сердито доказывал ему, рубил ребром ладони по столешнице, двигалась его борода, топорщились вислые усы. Глянули на ребят.

— Шагайте вон в тот закуток, отдыхайте. Понадобитесь — разбужу.

Опять: шагайте. В закуток! Прав, наверное, был Генка: «ноздрей не вышли». А что делать? Пошли в закуток. Крохотная комнатенка — ни стула, ни стола, только шкап с пыльными папками: его обнаружили при свете спички. Папки приспособили под головы и разлеглись на полу. Тишина. И хотя накануне, посреди пеньков совсем малость вздремнули, а не спалось.

Часто вздыхал Генка, бубнил беспрерывно за стенкой голос Макара Макаровича. Андрей стал думать.

И вдруг увидел Мамочкина. Он появился как-то чудно, словно бы из стены, присел в головах, мусолит самокрутку, на лице зеленоватый свет, как в кино, и глаза тоже не его, не Мамочкина — внимательные, с прустинкой, а неживые какие-то глаза, смотрят и не видят. Андрею стало жутковато, он спросил:

— Петя?

— Думаю я, — ответил Петр Мамочкин,—думаю о дорогах, ребята, которые вас позовут. Ой, трудные же дороги будут у вас, ребята...

— Ребята!

Это послышалось яснее, голос Мамочкина окреп, и Андрей проснулся. Зябкая мутноватая синева отплывала за окном, болела шея, — папки под головой расползлись. Мамочкин оказался не у стены и рядом, как приснилось, а на корточках у дощатой беленькой дверки. Торопливо докуривал самокрутку.

— Ребятки! — снова позвал он. — Пора!

Попов подскочил, как на пружинах, протер глаза, пожаловался:

— Брюхо подтянуло... Организовать бы, товарищ замполит, как утресь!

Затушив в пальцах огонек самокрутки, тот кивнул. Ополаскивайте личности. Читайте «Отче наш». И еще. Не зовите больше замполитом. Оперуполномоченный от райотдела милиции. Оперативный уполномоченный. А фамилия, имя, отчество — всамделишные: Мамочкин Петр Алексеевич. Об остальном оперуполномоченный расскажет подробнее в свое время.

Вот это другой разговор, по крайней мере для Андрея этот разговор окончательно поставил все на свои места.

— Товарищ уполномоченный, Петр Алексеевич, а как же эти... которые охотники?! Отпустили?!

Мамочкин добродушно прищурился. А что тут непонятного? Сказали: «Идите, добрые люди, куда вас позовет ваше охотницкое сердце. Извиняемся за неудобную ночевку. Всего хорошего». Пошли на свету охотнички за околицу, потом на правый горный сверток вильнули, идут, оглядываются — как есть одни в округе, никого не видно. А их-то видно, как вот... на ладошке, — все все видно: и куда, и в какую дичь будут целиться, и с кем повстречаются-поговорят.

На селе все еще было тихо, солнце все еще не выкатилось из-за лесистых гор. Вились сизоватые дымки над крышами. Умылись прямо из колодезной бадьи. Водичка ничего себе — лицо, руки прямо, как железом, сковало, зато потом прихлынула кровь и заиграла-заиграла, хоть в пляс в ту же пору. Оголив тощий живот, Демидов насухо вытер лицо подолом рубахи и негромко сообщил:

— А что он уполномоченный, я с первого дня знал.

И товарищи с уважением присмотрелись к нему: ишь какой, ни полсловечка за все время не обронил.

(Продолжение. Начало в номерах за 3, 6, 9, 13, 16, 19 и 24 июня).

Год назад в Ленинграде шел смотр работ любительских киностудий. За цветной фильм «Лето в Прокопьевске» киностудии шахты присуждена вторая премия. Сейчас Ярослав Ткачишин, Владимир Пушкарев и Владимир Фофанов снимают новый фильм.

ЮНОСТЬ ПОЕТ

Ранним свежим утром над кемеровским стадионом «Химик» взметнулся в небо флаг праздника юности. Его тотчас же подхватил ветер, такой же порывистый, смелый и беспокойный, как тысячи тех, кто собрался на стадионе.

Праздник вступил в свои права. И сразу же над стадионом зазвенели песни о нашей великой стране, о красавице Сибири и, конечно, о молодости — ведь она отмечает сегодня свой праздник.

Огромный хор пел эти песни. И слова их проникали в сердце каждого, звучали особенно убедительно потому, что пела о себе молодость, которая рубит в шахтах уголь, строит Запсиб, стоит у станков на заводах.

Праздник не случайно начался на стадионе. Молодость—это сила и ловкость. В этот день демонстрировали свое мастерство спортсмены г. Кемерова. Спортивный праздник открылся выступлениями гимнастов, воспитанников юношеских спортивных школ.

Громкими аплодисментами награждали зрители Лиду Уварову, Катю Афанасьеву, Люду Котикову, Олега Смердина, Володю Паршина.

В забеге сильнейших легкоатлетов на 1.500 м финишную ленточку первым разорвал динамовец Михаил Алабугин.

В этот день впервые в спортивной истории гор. Кемерова разыгрывался приз горкома комсомола по велосипедному спорту. За приз боролись команды химкомбината, заводов коксохимического, азотнотукового, «Кузбассэлектромотор», мебельной фабрики. Победа досталась спортсменам химкомбината.

А с площади Советов был дан старт традиционной комбинированной эстафете. Семикилометровую дистанцию начали юноши, передав на втором этапе эстафетную палочку девушкам-велосипедисткам. В эстафете приняли участие велосипедисты, мотоциклисты и гребцы. Последний, самый ответственный и в то же время самый почетный этап, достался девушкам. Болельщики еще издали увидели вестницу победы Люду Суханову (завод «Кузбассэлектромотор») в красной испанской шапочке. Спортивные состязания закончились встречей футбольных команд азотнотукового завода и химкомбината, которые сыграли со счетом 3:0.

Дыхание праздника чувствовалось повсюду: на улицах, площадях, в сосновом бору, в городском саду, где выступали лучшие коллективы художественной самодеятельности Кировского и Рудничного районов.

Но юность не знает усталости. Вечером в летнем театре городского сада снова собралась молодежь на большой концерт, который был дан силами самодеятельных коллективов химкомбината и коксохимического завода. Тепло встретили зрители участников концерта.

В полночь над городским садом и Томью взвились разноцветные огни фейерверка.

И. ДЗУГАЕВА,
В. СЕРГЕЕВА.

На турнире претендентов

КЮРАСАО, 23 июня. (ТАСС). В день доигрывания неоконченных партий шахматного турнира претендентов Корчной на 81-м ходу потерпел неожиданное поражение во встрече с Бенко. Партии Филип — Геллер и Корчной — Фишер завершились мирным исходом.

КЮРАСАО, 24 июня. (ТАСС). В 27-м, предпоследнем туре шахматного турнира претендентов в центре внимания многочисленных зрителей были партии лидеров.

Петросян в ответственной встрече с американским гроссмейстером Фишером избрал черными сицилианскую защиту, рассчитывая на успех. Фишер не довольствовался стандартной мобилизацией сил, а сделал попытку вовлечь противника в русло тактической борьбы. Московский гроссмейстер сумел отразить возникшие угрозы, а затем сам перешел к активным действиям на ферзевом фланге. После 35-го хода черных соперники согласились на ничью.

В другой центральной встрече — Бенко с Кересом Керес после дебютной стадии получил трудную позицию, но противопоставил давлению противника упорную и стойкую защиту. На 41-м ходу партия отложена.

Филип в остром комбинационном стиле играл против Корчного, но в решающий момент допустил ошибку и после 42-го хода вынужден был остановить часы.

После 27-го тура положение участников таково:

Петросян имеет 17 очков из 26 возможных, Керес — 16,5 из 26 при одной неоконченной партии, Геллер — 16 из 26, Фишер — 13,5 из 26, Корчной — 13,5 из 27, (он закончил турнир), Бенко — 11 из 26 при одной неоконченной партии, Таль — 7 из 21, Филип — 6,5 очка из 26.

Редактор
Н. Я. ТРОИЦКИЙ.

В театрах и кино

РЕСПУБЛИКАНСКИЙ ТЕАТР ДРАМЫ. Последние дни гастролей. Сегодня — Дама-невидимка. Завтра — Барабанщица.

КИНОТЕАТР «МОСКВА». 1. Иностранная кинохроника № 9. Новый широкоэкранный югославский художественный фильм Сигналы над городом (9, 10-50 — для детей; 12-40, 2-30, 4-20, 6-10, 8, 9-50). Фитиль (к сеансу в 9-50). 2. Сибирь на экране № 27. Ханка (9-30, 11-35, 1-40, 4, 6-05, 8-10 — дети до 16 лет не допускаются). Борис Годунов (10-15). 3. Журнал Радикулит. Место на земле (9, 10-50, 12-40, 2-30, 4-20, 6-10, 8, 9-50).

ЛЕТНИЙ КИНОТЕАТР. Визит инспектора (6, 7-50, 9-40).

КИНОТЕАТР «КОСМОС». 1. Киносборник «Злой Ежик», «Красный цветок» (10, 11-30 — для детей). Безмолвные следы (1, 2-50, 4-40, 6-30, 8-20, 10-10). 2. Карьера Димы Горина (9-30, 11-20, — для детей: 6-40). Рокко и его братья 2-я серия (1-10, 3, 4-50, 8-30, 10-20).

КИНОТЕАТР «ПИОНЕР». За рампой—Америка (1, 8). Чертова дюжина (4, 6, 9-30). Операция «Кобра» (9-20, 11, 2-20).

КИНОТЕАТР «МЕТАЛЛУРГ». 713-й просит посадку (10, 12, 2, 4, 5-50, 7-40, 9-30).

КИНОТЕАТР «ПРОГРЕСС». А если это любовь? (12, 4, 5-50, 7-40, 9-30).

КИНОТЕАТР «ЛУЧ». Вилла «Сильва» (12, 4, 6, 8, 10).

ДК КИРОВСКОГО РАЙОНА. День, когда исполняется 30 лет (3-30, 5-30, 7-30, 9-30).

ДК ХИМКОМБИНАТА. Приключения Кроша (3, 5, 7, 9).

ДК ШАХТЕРОВ. Приключения Буратино (3). Лучше уметь, чем иметь (5-30, 7-30, 9-30 — дети до 16 лет не допускаются).

ЗАВТРА НА ЭКРАНАХ ТЕЛЕВИЗОРОВ

Художественный фильм «Аида» (12-00). «В добрый путь» (19-00). Телевизионные новости (19-30). «Передовой опыт—всем» (о работе поликлиники № 2 Кировского района г. Кемерова) (19-45). Кинохроника (20-00). «Жан Жак Руссо» (к 250-летию со дня рождения) (20-30). «Путь русской «Катюши» (из цикла «История песни». Передача первая) (20-45).

СМОТРИТЕ НА ЭКРАНАХ КЕМЕРОВА И ОБЛАСТИ

ЦВЕТНОЙ ДОКУМЕНТАЛЬНЫЙ ФИЛЬМ

Алжирский дневник, 1961 г.

Фильм о мужестве и героизме алжирских патриотов, об их боевых операциях против французских колонизаторов, о борьбе алжирского народа за свою независимость.

Граждане!

С 15 мая с. г. введено весенне-летнее расписание движения междугородных автобусов. Новым расписанием предусмотрено значительное увеличение отправлений автобусов из городов области.

В городах Кемерове, Ленинске-Кузнецком, Белове, Прокопьевске, Новокузнецке организована предварительная продажа билетов.

Расписание движения междугородных автобусов отпечатано типографским способом в виде блокнота, которое можно приобрести в кассах продажи билетов и у кондукторов междугородных автобусов.

Стоимость расписания — 5 копеек.

Кемеровский трест пассажирских перевозок.

СТОЛЫ, ШКАФЫ, ДИВАНЫ, КОМОДЫ, СТУЛЬЯ, ТУМБОЧКИ И Т. Д. — ВСЕ ЭТО МОЖНО РЕМОНТИРОВАТЬ ИЛИ ПЕРИОДИЧЕСКИ ОБНОВЛЯТЬ (КРАСИТЬ, ЛАКИРОВАТЬ ИЛИ ФАНЕРОВАТЬ). ПОСЛЕ РЕМОНТА МЕБЕЛЬ ВЫГЛЯДИТ НОВОЙ, ХОТЯ ЗАТРАТЫ НА ЭТО НЕЗНАЧИТЕЛЬНЫ.

ПОЛЬЗУЙТЕСЬ УСЛУГАМИ

комбинатов бытового обслуживания,

которые имеются во всех городах,

РЕМОНТИРУЙТЕ МЕБЕЛЬ СВОЕВРЕМЕННО

Это не предоставит вам особых хлопот. Достаточно позвонить по телефону, и от вас примут заказ, скажут, когда к вам приедут за мебелью, когда отремонтируют ее и доставят на квартиру. Деньги за выполненные работы, включая транспортные расходы, взимаются после ремонта мебели.

Запомните адреса и телефоны комбинатов бытового обслуживания

Город Кемерово, комбинат бытового обслуживания № 2 — Рудничный район, ул. Гравийная, 17. Телефоны АТС 4-93, 5-59. Помимо ремонта мебели в этом комбинате принимают заказы на изготовление новой мебели.

Город Новокузнецк, комбинат бытового обслуживания № 1 — Курако, 30. Телефон 17-16.

Город Прокопьевск, комбинат бытового обслуживания — ул. Комсомольская, 26-а. Телефоны 4-84 и 2-86. Помимо ремонта мебели этот комбинат изготовляет мебель по заказам населения.

Город Ленинск-Кузнецкий, комбинат бытового обслуживания — ул. Чепелевская, 1. Телефон 3-66.

Город Белово, комбинат бытового обслуживания № 1 — ул. Карла Маркса, 42. Телефоны 1-66 и 2-74.

Город Белово, комбинат бытового обслуживания № 2 — Новый городок, ул. Киевская, 37. Телефон: Новый городок 0-79.

Город Киселевск, комбинат бытового обслуживания — ул. Мостовая, 26. Телефон АТС 1-41.

Город Осинники, комбинат бытового обслуживания — ул. Базарная, 4. Телефоны 7-35 и 5-75.

Город Анжеро-Судженск, комбинат бытового обслуживания — ул. Лермонтова, 7. Телефоны 6-24, 3-75.

Город Гурьевск, комбинат бытового обслуживания — 1-й Ленинский переулок, 4. Телефон 0-62.

Город Калтан, комбинат бытового обслуживания — ул. Комсомольская, 51-а. Телефон 4-19. Помимо ремонта мебели здесь же принимают заказы от населения на изготовление новой мебели.

Город Юрга, комбинат бытового обслуживания — ул. Первомайская, 7. Телефоны 1-13 и 0-72.

Город Мыски, комбинат бытового обслуживания — ул. Пушкина, 3. Телефон 0-11.

Мундыбаш, комбинат бытового обслуживания— ул. Советская, 10. В этом же комбинате принимают заказы населения на изготовление мебели.

Ремонт мебели производится по прейскуранту, утвержденному Кемеровским облисполкомом. В случае отказа в приеме заказов или по другим причинам и претензиям обращайтесь к дирекции комбинатов по указанным адресам или в управление бытового обслуживания — г. Кемерово, ул. Кирова, 9.

Управление бытового обслуживания Кемеровского облисполкома.

Требуются

КЕМЕРОВСКОМУ ОБЛАСТНОМУ ТРЕСТУ ХЛЕБОПЕКАРНОЙ ПРОМЫШЛЕННОСТИ — **начальник отдела капитального строительства, инженер** или опытный **техник-механик,** в аппарат треста.

Обращаться: г. Кемерово, ул. Вокзальная, 80, в отдел кадров.

КЕМЕРОВСКОМУ ТРЕСТУ СТОЛОВЫХ для работы в ресторане «Восток» — **зав. производством, повара, буфетчицы, администратор, кладовщик, калькулятор, официантки, кухонные рабочие, посудницы, швейцары, рабочий** по складу, **экспедитор, ученики поваров и официантов;** для работы в тресте столовых — **секретарь-машинистка;** для работы в ресторане Кировского района — **распорядитель зала, повара, официантки, швейцар.**

Обращаться: г. Кемерово, ул. Красная, 7, в отдел кадров.

УПРАВЛЕНИЮ ПОЖАРНОЙ ОХРАНЫ УВД для работы на агитавтобусе — **шофер,** знакомый с работой на киноаппарате, **автослесари, пожарные.**

Обращаться: Советский проспект, 109. Тел. 97-7-45.

ДЕРЕВООБДЕЛОЧНОМУ ЗАВОДУ ТРЕСТА «ЖЕЛЕЗОБЕТОНСТРОЙ» — **старший бухгалтер** материальной группы.

Обращаться: г. Кемерово, Предзаводской поселок, ДОЗ треста «ЖБС».

ОТДЕЛУ ЛЕСОСНАБСБЫТА Кемеровского совнархоза — **юрист.**

Обращаться: г. Кемерово, ул. Кирпичная, 14.

КОНТОРЕ-БАЗЕ СНАБЖЕНИЯ СОВНАРХОЗА — **начальник планового отдела, машинистка, старший бухгалтер.**

Обращаться: г. Кемерово, в отдел кадров базы. Тел 9-43-59.

ИНСТИТУТУ «МНИИПТМАШ» — **инженеры** по специальностям: **сварщики, технологи** по холодной обработке металлов, **литейщики, экономисты** на различные инженерные и руководящие должности.

Обращаться: г. Кемерово, ул. Кирпичная, 1 (в районе хлебозавода). Тел. 4-00 АТС совнархоза.

ОРСУ ХИМКОМБИНАТА на постоянную работу — **бухгалтеры, буфетчицы, кассиры, продавцы, повара, грузчики, разнорабочие, свинарки.**

Обращаться: г. Кемерово, ул. Новгородская, 2, в отдел кадров. Тел. 99-05, 3-83.

УЧАСТКУ «СОЮЗТЕЛЕФОНСТРОЙ» срочно на постоянную работу — **монтеры** по строительству связи всех разрядов и **разнорабочие.**

Оплата труда сдельная. Спецодеждой обеспечиваются.

Обращаться: г. Кемерово, Советский проспект, 92-а, комната, 15, тел. 2-20-80.

КЕМЕРОВСКОЙ ОПТОВО-ТОРГОВОЙ БАЗЕ управления торговли — **товаровед, экспедитор.**

Обращаться: г. Кемерово, ул. Красноармейская, 59. Тел. 4-49-92.

ПРАВОТОМСКОЙ АВТОБАЗЕ— **молотобойцы.**

Обращаться: г. Кемерово, Кировский район, Инициативный пер., 1, в отдел кадров. Тел. 2-63.

СУ-1 ТРЕСТА «КЕМЕРОВОПРОМСТРОЙ» — **автокрановщик, плотники, каменщики, разнорабочие** — мужчины.

Обращаться: г. Кемерово, Предзаводской поселок, остановка автобуса № 4, Ново-Кемеровская ТЭЦ.

КЕМЕРОВСКОМУ МЕТИЗНОМУ ЗАВОДУ — **слесари-лекальщики, слесари** по ремонту оборудования, **токари.**

Обращаться: г. Кемерово, ул. Пролетарская, 20, в отдел кадров.

Комитет содействия офицеров запаса и в отставке при Центральном райвоенкомате г. Кемерова скорбит по поводу преждевременной смерти подполковника в отставке

МИРОШНИКОВА
Александра Федоровича,

последовавшей 24 июня 1962 года, и выражает глубокое соболезнование семье покойного.

АДРЕС РЕДАКЦИИ И ИЗДАТЕЛЬСТВА: г. Кемерово, ул. Трудовая, 64. **ТЕЛЕФОНЫ:** редактора 6-61-54; заместителей редактора 6-70-82 и 6-65-74, приемная — 6-69-74, ответственного секретаря 6-68-81, зам. ответственного секретаря 6-65-63, отделов редакции: партийной жизни 6-65-74, отдела пропаганды 6-66-73, советского строительства 6-64-84, промышленности и транспорта 6-67-46 и 6-60-72, угольного 6-69-44, сельскохозяйственного 6-63-02, отдела культуры 6-62-01, информации 6-62-37, отдела писем 6-61-83 и 6-66-52, отдела об'явлений 6-68-72, фотокорреспондента 6-69-74, ночной прием информаций 6-62-37, бухгалтерии 6-67-82, директора типографии 5-59-46.

ОП01318. Типография «Кузбасс», Облполиграфиздат. Тираж 130.000 экз.