Кемеровская областная библиотека ГАЗЕТНО-ЖУРНАЛЬНЫЙ ФОНД

Пролетарии всех стран, соединяйтесь!

КУЗБАСС

ОРГАН КЕМЕРОВСКОГО ОБЛАСТНОГО И ГОРОДСКОГО КОМИТЕТОВ КПСС, ОБЛАСТНОГО И ГОРОДСКОГО СОВЕТОВ ДЕПУТАТОВ ТРУДЯЩИХСЯ

Год издания 41-й
№ 143 (10587).
Вторник,
19 июня
1962 г.

Цена 2 коп.

Прибытие советской партийно-правительственной делегации в Румынию

БУХАРЕСТ, 18 июня. (ТАСС). Вчера в 21 час по местному времени советская партийно-правительственная делегация, возглавляемая Первым секретарем ЦК КПСС, Председателем Совета Министров СССР Н. С. Хрущевым, прибыла в город Яссы.

Для встречи Н. С. Хрущева и членов делегации прибыли: член Политбюро ЦК Румынской рабочей партии, заместитель Председателя Совета Министров Румынии Эмиль Боднэраш, кандидат в члены ЦК РРП Константин Лэзэреску, заместитель министра иностранных дел Аурел Мэлнэшан, руководители партийных и государственных органов Ясс. Встретить делегацию прибыл также посол СССР в Румынии И. К. Жигалин, который входит в состав партийно-правительственной делегации.

...Н. С. Хрущев и члены советской партийно-правительственной делегации сходят на перрон. Начальник почетного караула отдает рапорт. Духовой оркестр исполняет государственные гимны Советского Союза и Румынской Народной Республики.

Советские гости и встречающие поднимаются на трибуну привокзальной площади. Их появление было встречено бурной овацией.

Эмиль Боднэраш и Н. С. Хрущев выступили с краткими речами.

☆ ☆ ☆

БУХАРЕСТ, 18 июня. Корреспонденты ТАСС Д. Бочаров и К. Кравченко передают:

Сегодня в 9 часов по местному времени (в 10 часов московского времени) в Бухарест по приглашению Центрального Комитета Румынской рабочей партии, Государственного совета и Совета Министров Румынской Народной Республики с визитом дружбы прибыла советская партийно-правительственная делегация во главе с Первым секретарем ЦК КПСС, Председателем Совета Министров СССР Н. С. Хрущевым.

На вокзале Бэняса делегацию встречали первый секретарь ЦК РРП, Председатель Государственного Совета РНР Г. Георгиу-Деж, председатель Совета Министров РНР И. Г. Маурер и другие руководящие деятели партии и правительства, многочисленные представители общественности румынской столицы.

Строительство жилья—задача № 1

БОЛЕЕ 350.000 квадратных метров жилья — 9.768 КВАРТИР — должны ввести строители нашей области в первом полугодии.

Пока введено 182.430 метров.

Особенно отстают строительные организации Совета народного хозяйства, которые полугодовое задание по сдаче жилья выполнили на... 48 процентов. Положение нетерпимое. Тем более, что никаких об'ективных причин, оправдывающих отставание, нет. Жилищное строительство в полной мере обеспечено денежными и материальными ресурсами. Для него создана мощная производственная база, все больший размах принимает крупнопанельное домостроение. Строители располагают замечательными кадрами рабочих и специалистов, вооруженных первоклассной техникой.

Вся беда в том, что внимание к вопросам жилищного строительства в последнее время было ослаблено. Сравнительно легкое выполнение плана первого квартала кое-где породило самоуспокоенность. Горкомы партии Кемерова, Новокузнецка, Анжеро-Судженска, Прокопьевска, Междуреченска и некоторых других городов перестали конкретно заниматься строительством жилья, пустили это дело на самотек, просмотрели, что руководители строительных трестов и комбинатов, быстро осваивая задел прошлого года, в то же время плохо готовились к выполнению значительно увеличивающейся программы второго квартала.

Эту ошибку надо немедленно исправить. ПОЛУГОДОВОЙ ПЛАН ВВОДА ЖИЛЬЯ ДОЛЖЕН БЫТЬ БЕЗУСЛОВНО ВЫПОЛНЕН.

Реальная ли эта задача? Да, реальная. Вот характерный пример. В квартале 4-15 областного центра подготовили к сдаче три многоквартирных дома. Но заселить их нельзя только потому, что не решен вопрос с подачей электроэнергии. Значит, стоит только оборудовать киоск — десятидневное дело — и получай 6.200 кв. метров благоустроенного жилья.

Таких примеров много. В Анжеро-Судженске уже построенные дома не сдаются в эксплуатацию из-за того, что комбинат «Кемеровошахтохимстрой» (т. Рубин) и горисполком (т. Копейко) никак не могут договориться об устройстве здесь канализации. Не изжит еще формализм в приеме жилья в Новокузнецке.

В нашей области ведется большое жилищное строительство хозяйственным способом. Огромный задел жилья имеют шахтеры и лесники. Достаточно сказать, что комбинат «Кузбассуголь» пятимесячный план освоения средств на жилищное строительство выполнил на 157 процентов. Но введено из 36.000 кв. метров только 14.700. Такое же положение в управлении лесной промышленности.

Жилье в заделе есть в каждом городе. Необходимо конкретно, со знанием дела разобраться с каждым домом, определить степень его готовности и принять меры, которые обеспечат своевременный ввод этого дома в строй действующих. На таких пусковых домах строители должны сосредоточить свои главные силы — лучшие бригады и технику, организовать работу в три смены, бесперебойно снабжать их материалами.

Особенно крепко предстоит поработать строительным организациям управления «Сибметаллургстрой», комбинатов «Кузбассшахтострой» и «Кемеровошахтохимстрой», которые обязаны за оставшиеся дни сдать более 74.000 кв. метров жилья. Об'ем большой. Но и сил у большой тройки достаточно.

Успех дела, в первую очередь, зависит от умелого использования техники, правильной организации труда. Там, где работа идет четко, в заданном ритме, растет производительность труда, быстрее завершается производственный цикл. Надо решительно распространять опыт таких первоклассных коллективов строителей жилья, как бригады тт. Близнюка, Репы, Пахолика, Герасимова. Их методы работы должны стать всеобщим достоянием.

Очень часто сдача домов задерживается из-за того, что не закончены некоторые элементы благоустройства. Работы эти очень трудоемки. Подсчитано, что только в Кемерове за лето надо спланировать в жилых кварталах и вывезти около 300 тысяч кубометров грунта. Строителям необходима помощь. Хороший пример подают партийные и профсоюзные организации областного центра. Здесь промышленные предприятия начали своими силами выполнять работы, которые не требуют высокой квалификации. В благоустройстве активное участие принимают будущие жильцы. Все это позволяет строителям быстрее вести отделку домов, готовить их к сдаче.

Лето для строителей — благодатная пора. **Надо ее использовать так, чтобы ни одна минута не пропала даром, работать споро и умело.** В твоих руках, строитель, ключи от новых квартир, которых с таким нетерпением ждут тысячи и тысячи семей.

СТРОИТЕЛЬСТВО ЖИЛЬЯ — ЗАДАЧА № 1.

КАЖДОМУ ГЕКТАРУ ПРОПАШНЫХ— ЗАБОТЛИВОГО ХОЗЯИНА!

Сводка обл статуправления о ходе обработки кукурузы (в первый раз), картофеля и сахарной свеклы (в первый раз) в районах и управлениях на 15 июня (в процентах).

Анжеро-Судженский	74,4	71,8	80,5
Ижморский	3,3	0,3	7,7
Юргинский	15,6	3,3	20,2
Яшкинский	1,8	—	9,6
Юргинское управление	17,9	13,9	22,8
Кемеровский	11,1	0,2	14,4
Крапивинский	4,2	23,2	18,0
Топкинский	18,3	18,0	43,9
Кемеровское управление	11,6	11,3	25,6
Гурьевский	9,3	45,4	21,6
Ленинск-Кузнецкий	16,2	—	13,8
Промышленновский	13,9	8,8	23,3
Ленинск-Кузнецкое управление	13,7	10,6	19,2
Мариинский	1,3	—	—
Тисульский	—	—	0,5
Тяжинский	9,3	—	—
Чебулинский	—	—	—
Мариинское управление	0,5	—	0,1
Беловский	8,4	1,5	7,7
Кузнецкий	31,2	4,6	24,5
Осинниковский	1,9	—	20,5
Прокопьевский	5,3	21,8	31,2
Прокопьевское управление	11,7	9,7	20,8

В целом по области посевы кукурузы обработаны в первый раз на 11 процентах площади, картофеля — на 9,3 и сахарной свеклы — на 17,6 проц.

Стоит замечательная погода— отличные условия для развития культурных растений. Но не дремлют и сорняки. Если сейчас, причем самым срочным образом, не помочь кукурузе, сахарной свекле, картофелю — большая часть урожая будет потеряна.

Нельзя успокаивать себя тем, что посевы пропашных культур нынче значительно расширены по сравнению с прошлым годом. Все, что посеяно,—это еще не корма. В последнем Обращении ЦК КПСС и Совета Министров СССР ко всем труженикам деревни говорится: «Можно посеять много кукурузы, но если урожай ее будет 100—120 центнеров силосной массы с гектара, как это имело место в прошлые годы в ряде областей, то нельзя рассчитывать на обилие кормов».

В прошлом году многие хозяйства Ижморского района получили по 60—80 центнеров кукурузы с гектара. Причина: поздно посеяли, не обработали вовремя плантации. И нынче тут из девяти с лишним тысяч гектаров кукурузы обработано пока лишь чуть больше трехсот га. Так же плохо ижморцы ухаживают за картофелем и сахарной свеклой.

До сих пор по сути дела не начали уход за посевами, борьбу за высокий урожай пропашных в хозяйствах Яшкинского и Осинниковского районов и в зоне Мариинского производственного управления. Пора спросить у руководителей и специалистов хозяйств: что они выращивают на плантациях — кукурузу и свеклу или сорняки? Уже прошло две декады июня, а в Тисульском и Чебулинском районах еще не обработано ни гектара кукурузы, в этих же, а также в Тяжинском и Мариинском районах — почти ни гектара сахарной свеклы и картофеля.

Своевременная механизированная обработка посевов—это один из важных факторов снижения себестоимости кормов, а значит и животноводческой продукции. В Арлюкском совхозе в некоторых отделениях настолько затянули уход за посевами, что теперь собираются перед тракторами пускать женщин с тяпками: на полях сплошной ковер сорняков. Золотой для хозяйства будет свекла с таких полей!

Главная задача сейчас — все, что посеяно, вырастить! Причем вырастить с наименьшими затратами. Все культиваторы, все пропашные тракторы — в борозду!

НОВЫЕ ДОМА ЖДУТ ВОДУ

Для кемеровчан, особенно тех, кто живет на верхних этажах, нет сейчас ничего желаннее, как быстрее получить воду. Они с надежной следят за ходом сооружения головного водозабора, помогают этой важной стройке и своим участием в работах, и в выполнении заказов по изготовлению оборудования. Недаром этот об'ект назван народной ударной стройкой.

Сейчас там боевые предпусковые дни.

Пройдемся по участкам. Насосная второго под'ема. Здание уже почти закончено. Оштукатурено внутри. Сделана первая побелка. Окна застеклены и покрашены. Оборудование установлено. Монтажники бригады Прокопия Лапшина зачищают здесь последние «хвосты». Искрится электросварка, шумит голубое пламя газорезки. Павел Лушник, Вениамин Коробейников, Юрий Изотов, Виктор Белов и Прокопий Лапшин—эта пятерка больших умельцев с первых дней работает вместе. Нет на водозаборе ни одного агрегата, где-бы не приложили свою руку монтажники Лапшина. Все, что они сделали, — надежно и прочно.

В здании блока фильтров ведет последние работы прославленная бригада Виктора Хомченко. Когда к тебе, житель Кемерова, придет первая вода из нового водозабора, вспомни добрым словом Виктора Хомченко и его друзей. Это их руками сооружались почти все емкости блока фильтров и блока реагентов, это Хомченко и его славные ребята делали резервуар для 5 тыс. кубометров воды. Осенью под проливными дождями и зимой в лютую стужу ни на один час не прекращали они работы. Топили печи, устанавливали тепляки. И даже при таких условиях бригада ни разу не допустила брака.

Такая же добрая слава идет на стройке о бригаде штукатуров Зинаиды Поповой — коллективе коммунистического труда.

Вот они, эти замечательные труженицы—Мария Суслова, Дарья Ефимова и другие. Бойкие, энергичные. Ни минуты не потеряют даром. На часы не смотрят, когда им заканчивать работу. Сейчас, в предпусковой период, они особенно жадно набросились на работу. В семь—восемь вечера их еще нередко можно видеть на об'екте. Что их толкает на это? Желание заработать? Нет, у них и без того приличный заработок. Сознание высокого и почетного долга — вот в чем их неутомимость. И не потому ли им до слез бывает обидно, когда вовремя не дают воду, когда песок приходится сеять вручную?

Они железнят бетонные чаны. Работа такая, что нужно самим делать раствор. Для этого необходимы вибросито и постоянное снабжение водой. Девушки каждый день просят руководителей стройки устранить этот недостаток, но ничего не могут добиться.

Наряду с отделочными работами в эти дни ведется испытание емкостей на водонепроницаемость. А на днях будет заполняться водой резервуар. Пока особо страшного еще не наблюдалось. (Это опять же заслуга бригады Хомченко). Мелкие же поры обнаруживаются. Но тут на помощь приходит бригада торкретчиков Якова Васильевича Сердюкова. Своей цемент-пушкой они «обстреляли» уже 20 тыс. квадратных метров емкостей. Еще бы им хотя бы одну пушку. И она есть, даже целых три. Но что толку — они без резиновых прокладок.

Мы все говорим о мелких помехах. Есть, однако, здесь кое-что более серьезное. Беспокоит строителей засыпка фильтров. Это очень трудоемкое дело и не столько самый процесс ее, сколько подготовка балласта. Для фильтров необходим правий пяти фракций. Его уже давно следовало бы иметь. Но, к сожалению, к этой работе по-настоящему еще не приступали. Попытка была вручную отсеивать. Однако такой примитивный метод ничего не дал. За полтора месяца прогнали всего 30 кубов, и ни одна партия не годится. Инженер комплекса по механизации И. Ф. Аблов мечется в поисках, но пока еще ничего не нашел.

Крепко «зевнули» строители и с сооружением насосной первого под'ема. И балтфлотовские водолазы приезжали к ним на помощь, и материал, и оборудование давали в достатке, а вот соединительные 12-метровые трубы под водой от оголовка до ввода в здание остались не уложенными. Теперь опять ждут балтфлотовцев, а сами пока ничего не делают.

Несогласованность в действиях субподрядчиков и раньше тормозила работу. Это ощущается также и теперь, когда, казалось бы, надо было приложить максимум усилий для полного и организованного взаимодействия всех управлений, занятых на строительстве; ведь сроки сдачи об'екта подпирают. Только отсутствием слаженности в работе можно об'яснить то, что одно управление другому уже неделю не может подготовить фронт работы. И дело-то пустяковое. Надо пробить в стене два отверстия для прокладки труб. Ходят друг за другом представители КМУ-2 (которые ждут отверстий) и СУ-3 и никак не могут договориться.

Бригада электриков Виктора Флерко на некоторых об'ектах уже по четыре раза монтирует оборудование из-за того, что раньше другие бригады чего-то не предусмотрели.

На водозабор сейчас обращено большое внимание. И следует не упускать из виду недостатков, которые могут быть серьезным препятствием для своевременного пуска водозабора. Без него нельзя вводить многие новые дома.

В. МАЛЫХ.

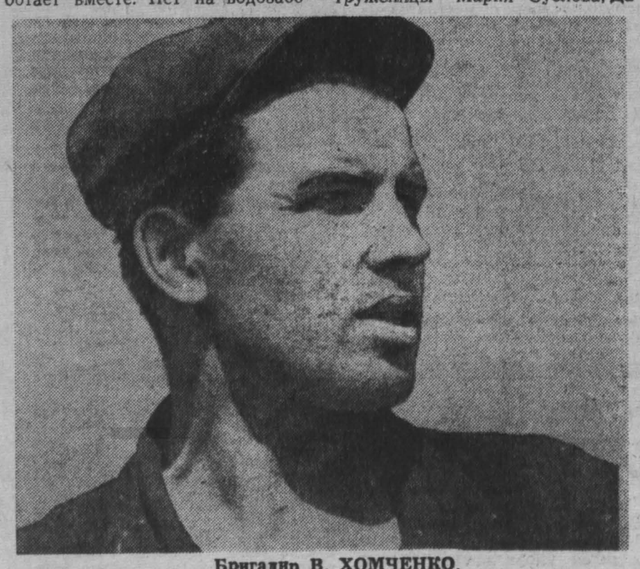

Бригадир В. ХОМЧЕНКО.

Отделочники (слева направо): З. ПОПОВА — бригадир, Т. ЖАРКОВА, З. КОВЯКОВА, А. ГАФУРОВА, Д. КЛИМОВА и М. СУСЛОВА. Фото П. Костюкова.

Корма будут

Механизаторы Мунгатского совхоза стремятся в этом году создать для животноводства прочную кормовую базу. Михаил Божок, Леонид Щепкин и Яков Тимошенко решили получить в среднем с гектара пропашных по 5.300—5.500 кормовых единиц. Квадраты на плантациях отличные. Обработка посевов в одном направлении уже завершена.

Совхоз заканчивает ремонт сеноуборочной техники. На фермах создаются механизированные звенья для заготовки грубых кормов. Решено нынче все стогометы, стогообразователи и пресс-подборщики использовать на полную мощность.

В КОРАБЛЕВ.

Идет заготовка силоса

В первой бригаде пятой фермы Пермяковского совхоза полным ходом идет заготовка силоса из дикорастущих трав. Машинисты сенокосилок Степан Францик и Василий Шумихин, несмотря на трудный рельеф местности, умело применяются к условиям и ежедневно перекрывают задание. Только за два последних дня они заложили 50 тонн силоса. Францику и Шумихину хорошо помогают сгребщики трав, подростки Беляев и Шумихин. При задании три гектара они за смену сгребают скошенную траву на площади 4,5—5 га.

Скоро начнется массовая косовица трав на сено. Первая бригада уже готова к этой ответственной кампании. Полностью отремонтированы конные и тракторные косилки, грабли и другие машины, укомплектованы звенья, разработаны меры поощрения за перевыполнение норм.

З. ИВАНОВ.

Беловский район.

ПЕРВЫЙ КРУПНОПАНЕЛЬНЫЙ

В Колмогорском поселке началось строительство первого в Белове крупнопанельного дома на 48 квартир. Уже закончен нулевой цикл, и рабочие устанавливают наружные стеновые панели и внутренние перегородки. Изготовлены они на Полысаевском заводе крупнопанельного домостроения, проектная мощность которого составляет 35 тысяч квадратных метров жилья в год. Монтаж ведет бригада тов. Соловьева из Ленинского строительного управления треста «Беловошахтострой».

Коллектив завода сейчас борется за то, чтобы к концу года полностью освоить проектную мощность. Бригада тов. Соловьева взяла обязательство монтировать каждый месяц по одному 48-квартирному жилому дому.

(Корр. «Кузбасса»).

Две свиньи на три гектара пашни

В Обращении ЦК КПСС и Совета Министров СССР есть такие слова: **«Прежде всего, необходимо настойчиво идти по пути развития свиноводства. Свинья — скороспелое животное. Можно очень быстро получить нужное для откорма количество поросят. Колхозы и совхозы Украины, Белоруссии, прибалтийских республик, районов Северного Кавказа, центрально-черноземных и центральных областей, Сибири и других районов Российской Федерации имеют богатый опыт свиноводства. Дело чести тружеников этих районов бороться за то, чтобы откормить и продать государству как минимум одну свинью весом примерно 100 кг на один—два гектара пашни.**

Коллектив совхоза «Победитель» Мариинского района — мы печатаем сегодня статью главного зоотехника этого совхоза — решил в 1964 году взять в производстве мяса рубеж 75 и 16. В этом году совхоз продаст государству две свиньи с трех гектаров пашни, а в 1963 — одну на каждый гектар. Полугодовой план по мясу хозяйство уже выполнило.

В статье говорится о конкретных расчетах, путях, которыми совхоз идет к намеченной цели. Свиноводство может и в скором времени будет рентабельной отраслью животноводства — такой вывод делает зоотехник, так труженики совхоза отвечают за заботу партии о развитии сельского хозяйства.

У нашего коллектива животноводов ясная и конкретная задача — в 1963 году продать государству с каждого гектара пашни по одной свинье. Но это в будущем, а нынче мы боремся за выращивание и продажу двух голов на 3 гектара пашни. И надо сказать, дела идут неплохо. Полугодовой план перевыполнен. Мяса сдано государству больше, чем на этот же период прошлого года, в два с лишним раза. Кроме этого, совхозу «Авангард» передано на доращивание и откорм 1055 свиней.

За счет чего произошло такое увеличение производства мяса? Мы обратили самое серьезное внимание на свиноводство. Если на 1 января 1961 года в совхозе было всего 3.072 свиньи, из них 175 основных свиноматок, то нынче на это же число поголовье их было доведено до 4.342, а основных свиноматок стало 363.

Большим резервом явилось для нас использование маток для разового опороса. В этом году в совхозе должны дать приплод 550 разовых маток, а для опороса в будущем году отберем 1.000 голов. Отбор маток для разового опороса мы проводим только от основных свиноматок. Покрываем их, когда они достигнут в весе не менее 80 килограммов. В этом году, в мае, на первом отделении от 128 разовых маток получено на опорос по 7,7 поросенка.

Опоросы в совхозе планируются так:

первый тур — I квартал и первая половина апреля: опоросы основных свиноматок;

второй тур — апрель, май и июнь: опоросы разовых маток;

третий тур — сентябрь, октябрь: второй тур опоросов основных свиноматок;

четвертый тур — с 20 декабря: опоросы основных свиноматок.

В этом году намечаем получить 6.000 поросят. Основную массу опоросов проводим в летних лагерях, туда матки были выведены 15 апреля. К середине мая уже было получено 1.200 поросят, а за первое полугодие годовой план будет выполнен на 70 процентов.

Мы придаем очень важное значение раннему выводу свиноматок в летние лагеря. Апрель, когда ярко светит солнце и нет дождей, — лучший месяц для опоросов. Благоприятен и май. В июне уже бывают дожди, сляжоть, грязь.

На июль мы вообще не пла-

(Окончание на 2-й стр.).

Слет разведчиков будущего

В областном драматическом театре собрались представители Кемеровского района, участники соревнования за коммунистический труд. Секретарь райкома КПСС т. Мартынова рассказала, что сейчас за право называться коллективами коммунистического труда борются работники трех предприятий, одного отделения совхоза, 39 бригад, 6 коллективов магазинов РПС. Это почетное звание уже присвоено коллективу одной фермы, одного магазина, почтового отделения и 11 бригадам. 208 человек района с гордостью носят звание ударников коммунистического труда.

Удостоены звания коллектива коммунистического труда работники птицеводческой фермы Октябрьского совхоза, руководит которой т. Тимофеев. За пять месяцев тут получили по 73 яйца на несушку. Птичница Мария Мукалова первой перешла на обслуживание 5 тысяч кур и получила по 78 яиц на несушку. Молодые птицеводы Галя Петрова и Галя Маковеева быстро освоились с работой и достигли высоких результатов. В районе развернулось движение за высокую культуру земледелия, за лучшее использование земли. В соревнование за высокоурожайный гектар включились бригады тт. Стешко из Ягуновского, Савенкова из Мазуровского и Лунина из Октябрьского совхозов. Механизированный отряд Октябрьского совхоза под руководством т. Васильева взял на себя обязательство получить по 6.500 кормовых единиц с гектара. Радуют своими показателями работники четвертой фермы Мазуровского совхоза. Они выступили инициаторами областного соревнования за получение пудовых надоев в целом по бригаде.

На слете приводилось много примеров коммунистического отношения к труду. Одновременно участники его сообщили, что, например, в Ягуновском и Барановском совхозах плохо организовано соревнование за коммунистический труд. Не во всех хозяйствах закончена подготовка техники к сеноуборке и уборке хлебов. Есть случаи слабой работы сельских клубов, библиотек.

Слет обратился ко всем труженикам района с призывом еще шире развернуть движение за коммунистический труд.

98 передовиков производства района награждены почетными грамотами райкома КПСС и райисполкома и ценными подарками.

В. МАРКИНА.

Две свиньи на три гектара пашни

(Окончание. Начало на 1-й стр.).

нируем опоросы. Лучше получить пять поросят в апреле — мае, чем семь или восемь в июле. Апрельский поросенок в конце года пойдет на мясокомбинат весом в 90—100 кг., а июльский к январю будет весить всего лишь 35 — 40 килограммов.

Чтобы вырастить хороших поросят, нужны заботливые и добросовестные свинарки, кадровые животноводы. В этом году в связи с механизацией доения коров у нас высвободилось много доярок. Большинство из них стали отличными свинарками. На воспитание поросят пошли Раиса Сорокина, Елизавета Кудрявцева, Вера Дроздовская, Татьяна Братанова, Ирина Барабанова. Продолжают принимать опоросы опытные свинарки Анна Сушкина, Ольга Пыльдме, Людмила Берлингайте, Мария Ситникова, Мария Рыбина, Валентина Елисеева. Судьба поросят в нашем совхозе вручена в надежные руки.

В первые десять дней приучаем поросят к сухим кормам. У некоторых свинарок, в частности, у Раисы Сорокиной, они привыкают уже в шестидневном возрасте. Им дается жареный ячмень, ячменная мука, комбикорм. В качестве минеральной подкормки идет костная мука, сольлизунец. Особое значение мы придаем сернокислому железу. Новорожденный поросенок весит в пределах 1—1,2 килограмма. К недельному возрасту вес увеличивается вдвое, а к месячному — в 7—9 раз. В организме животного идет обильное кровообразование. Для этого требуется такой микроэлемент, как железо. Поросята усваивают его из раствора сернокислого железа.

И, наконец, очень важно пораньше приучить поросят пить воду. Вода находится в корытцах непрерывно, причем сырая. Пусть сразу привыкают к сырой воде и не болеют, если напьются из обыкновенной лужи.

На третий день после опороса матки с приплодом уже начинают пастись. Поросята через специальные лазы имеют свободный выход из станка. Характерно, что рано утром, примерно с пяти часов, еще до прихода на работу свинарки, поросята уже выходят на пастбище без маток.

Сейчас идут массовые опоросы. Обеспечить каждую матку станком нет возможности, да это и не нужно. Например, в первом отделении у нас есть стационарные лагеря на 140 маток и переносные домики на 43 матки. Здесь будет принято до 400 опоросов. А за 15 — 20 метров против основных лагерей мы строим примитивный навес из жердей, укрываем крышу соломой, с наветренной стороны устраиваем защиту от сквозняков. Это для группового содержания маток с поросятами.

Помещение делим на секции. К каждой пристраиваем столовую для поросят, куда они имеют свободный доступ. В загон для маток ставятся самокормушки и автопоилки.

На групповое содержание мы переводим маток, когда поросята уже хорошо едят корма и окрепли — примерно к двадцатидневному возрасту. Групповое содержание очень выгодное дело: сокращаются затраты на строительство, увеличивается производительность труда свинарок, поднимается их материальная заинтересованность. К тому же после перевода маток из стационарных лагерей работницы сразу же набирают свиней для второго тура опоросов.

Все свиньи в нашем совхозе переведены на крупногрупповое содержание. В клетки подбирается однородное поголовье, скажем, до 80 основных свиноматок, до 200 поросят-отъемышей. В откормочной группе, как правило, до 300 голов. А, например, Уланов с женой обслуживают в зимнем свинарнике 1030 голов, Ермакова и Красноперова — до тысячи.

Летом всех свиней переводим на выпаса. На берегу реки установлен электропастух. На речке сделана плотина. Ток в сеть поступает от магнето, которое приводится в движение водяным колесом.

Несколько слов о материальной заинтересованности. Труд работниц оплачивается по количеству выращенных и сданных в группу откормленных поросят. Полную стоимость за центнер привесов выплачиваем лишь в том случае, когда поросята имеют вес свыше 10 килограммов. За поросят с живым весом от 7 до 10 килограммов платим в половинном размере, а при весе ниже семи ничего не оплачиваем: это брак в работе.

Наш совхоз пока еще убыточен. Но мы боремся за рентабельность. Думаем, в частности, с максимальной выгодой использовать лето. На первом отделении для подкормки свиней есть 10 гектаров озимой ржи, в разные сроки посеем вико-гороховую смесь, сахарную свеклу. Кроме того, территория лагеря сейчас дискуется, а потом на ней будет высеяна смесь однолетних и многолетних бобовых трав: вика, горох, люцерна, клевер. Такие же мероприятия проводятся и в других лагерях.

В этом году мы стали тщательнее анализировать свою работу, и это дало нам возможность ввести хозрасчет. Хозяйственный расчет — это своевременное определение заданий на месяц по количественным и качественным показателям, задание по затратам труда, кормам, заработной плате и т. п. Самое главное тут — своевременный анализ деятельности отделения, каждой отрасли животноводства, и потом — решительное устранение допущенных ошибок, излишеств и других промахов в работе.

Мы ввели хозрасчет в марте. И вот уже некоторые результаты. В первом квартале затраты труда на центнер продукции в человеко-днях были такие: на молоко — 1,62, на привесы поросят — 20,6 и т. д. А уже в марте они соответственно снизились до 1,28 и 18,0. Снизилась и себестоимость мартовской продукции против январской и февральской: молока — на 27 проц., привесов поросят — на 44 проц. В целом по животноводческой отрасли в первом квартале совхоз допустил перерасход средств на сумму 33,5 тыс. рублей; а уже в апреле достигнута экономия в 16,3 тыс. руб.

Значительный экономический рост дают механизация процессов труда, крупно-групповое содержание свиней. В первом отделении кое-что в этом смысле сделано, внедрено крупно-групповое содержание. Вот любопытные цифры. Затраты труда в человеко-днях на центнер привесов поросят в первом отделении составили 13,1, а по остальным отделениям — 30,2; откорм свиней в первом отделении — 1,6, а по остальным — 2,3. Столь же выигрышны для хозяйства и цифры по расходу зарплаты.

Эти подсчеты обязывают нас решительнее внедрять в практику все новое, прогрессивное, быстрее вводить полную механизацию всех процессов труда в животноводстве. Это даст резкий толчок к увеличению поголовья скота, росту производства продуктов животноводства и, наконец, это будет залогом того, что совхоз «Победитель» из убыточных выйдет в число рентабельных совхозов.

Э. КОХВ,
главный зоотехник совхоза «Победитель».

МАТЬ

Бывают глаза голубые и карие. Бывают глаза грустные и любящие. У Александры Терентьевны Сагитовой глаза ласковые, материнские.

Сухонькая, очень подвижная Александра Терентьевна. Одному сынку рубашечку одернет, дочурке волосенки пригладит, вытрет вовкин нос (Вовка пока умеет только плакать да смотреть на мир огромными глазами). Будто и дела-то пустяковые, а из них, на первый взгляд, неприметных, складывается большое — порядок в доме.

Кто может измерить щедрость материнской души? Мать бескорыстно любит свое дитя. У Александры Терентьевны их одиннадцать. И всех она любит по-своему, материнской любовью. И крошку-Галю, которой нет еще месяца; и старшую, шестнадцатилетнюю Валю. Валя заканчивает восьмой класс. Собирается ехать в Москву — учиться «на ткачиху».

Пятиклассник Валерка сегодня вновь в дневнике принес три пятерки. Разве это не радость для матери!

— А тебя как зовут, девочка?

— Таня.

— Ты учишься?

— Во втором классе. В интернате № 6. У нас очень хорошая учительница, Вера Андреевна...

— А чем вы занимаетесь после уроков?

— У нас есть игрушки, а еще мы лепим грибки из пластилина...

— Вышивают. Таня сама вышила платочек и подарила мне 8 марта, — по секрету сообщает мать.

У вас замечательные дети, Александра Терентьевна, и сделала их такими ваша любовь. Вы с раннего утра и до позднего вечера трудитесь, чтобы дети были опрятны и сыты. Сколько белья приходится стирать вашим натруженным рукам! И, наверное, нужно быть искусным кулинаром, чтобы суметь для семьи в 13 человек каждый день готовить завтраки, обеды и ужины, стряпать пироги.

А сколько надо тепла, чтобы ни одно доброе движение ребячьей души не осталось незамеченным! Всем этим вы, мать, владеете в совершенстве.

Отец этой большой семьи, жестянщик Хаддай Сагитов, писал недавно в многотиражную заводскую газету:

«В этот весенний день мне легко и радостно. Моя семья ждет пополнение — у нас родится еще один гражданин Советского Союза...»

После этого письма мы и пришли к Сагитовым. Ребята толпились у радиолы — слушали веселый концерт. В трех просторных комнатах — чистота и порядок. На детях — чистенькие и наглаженные платьица и костюмчики.

Александра Терентьевна получает на детей пособие. Валя, Леня и Таня бесплатно живут в школе-интернате.

Коллектив азотнотукового завода, где работает отец, тоже не оставляет семью без внимания. Недавно Сагитовы вселились в замечательный просторный особняк.

— Мы очень благодарны нашей дорогой партии за заботу о наших детишках, — говорит Александра Терентьевна. — А еще...

А еще у Сагитовых множество друзей.

Прошлой осенью сильно заболел глава семьи. Не работал три месяца. Товарищи по заводу не оставили его в беде. Трижды делились друзья с Сагитовым своим заработком. Семейный бюджет Сагитовых не уменьшился ни на один рубль.

Ф. Б. Вахтель Сагитовым отнюдь не родственник. Он — агитатор и тоже много сделал для Сагитовых.

В. КУРБАТОВ,
начальник смены азотнотукового завода.

ШЕСТНАДЦАТЫЙ

В цехе эмалированных изделий Кузнецкого металлургического комбината — праздник. Открылся книжный магазин на общественных началах. Рабочие выбирают книги. Кому нужен учебник — пожалуйста, художественная книга—выбирайте, что-нибудь интересное для детей — извольте.

Заведующая магазином, член цехового комсомольского бюро Рая Камелина только успевает получать деньги. За четыре часа она продала на 200 рублей книг.

— Хорошо придумано! — одобрительно отзываются рабочие.

На Кузнецком металлургическом комбинате было пятнадцать книжных магазинов, работающих на общественных началах. С открытием нашего их стало шестнадцать.

Г. ЛОВЧИКОВ,
рабочий цеха эмалированных изделий КМК.

Меры приняты

«А ТЫЛЫ-ТО С ИЗ'ЯНАМИ» — так называлась статья рейдовой бригады, опубликованная в «Кузбассе» 11 мая. Участники рейда побывали на большинстве шахт Прокопьевского рудника и вскрыли много фактов бесхозяйственности в расходовании, хранении и разделке лесных материалов. Большинство отмеченных недостатков устранено, сообщает в редакцию главный инженер треста «Прокопьевскуголь» тов. Литвиненко. В частности, ликвидирован перерасход лесных материалов, допущенный в первом квартале. На шахтах «Коксовая-1», «Манеиха», «Красный углекоп», «Черная гора» и других значительно снизили отходы при разделке долготья на рудстойку. Сдана в эксплуатацию на шахте «Черная гора» новая мощная пилорама. На «Зиминке-Капитальной» пущен срубозаделочный станок, а на ряде шахт оборудованы разделочные площадки.

Статья «А тылы-то с из'янами» обсуждена на совещании работников лесных складов треста, на котором разработаны мероприятия по экономному расходованию лесоматериалов.

☆ ☆ ☆

«Факты нарушений техники безопасности, приведенные в статье «ЗДОРОВЬЕ ЧЕЛОВЕКА — ПРЕЖДЕ ВСЕГО» («Кузбасс» за 16 мая), действительно имели место на шахтах Анжерского рудника, — пишет в редакцию главный инженер треста тов. Станкус. — Технический отдел треста провел комплексную проверку состояния технической документации. За плохое состояние технической документации зам. главного инженера шахты № 5-7 т. Земцову приказом по тресту об'явлен строгий выговор. Сейчас на все забои составили паспорта в соответствии с требованиями правил безопасности. На шахтах проводится большая работа по перекрепке горных выработок, перестилке путей.

На руднике нередко новые забои вводились в эксплуатацию без предварительной приемки их комиссиями, с большими отступлениями от требований правил безопасности. Были случаи, когда руководители отдельных шахт необоснованно отменяли распоряжения работников пылевентиляционной службы и разрешали производить выемку угля в аварийных забоях. За подобные нарушения сняты с работы и привлечены к уголовной ответственности зам. главного инженера шахты № 5-7 т. Самойлов и районный инженер т. Южаков».

25.500 ТОНН УГЛЯ ИЗ-ПОД ЩИТА

Наша шахта давно славится мастерами скоростного вождения щитовых перекрытий. Именно у нас, на «Тайбинской», впервые в бассейне была достигнута наивысшая выработка — 21.100 тонн. Столько угля в месяц выдала из-под щита в апреле 1959 года бригада М. М. Полухина. В том же году этот показатель был превзойден А. Р. Чиченадзе и его товарищами. Они выдали на-гора 23.100 тонн. Сейчас бригадой, которую возглавлял М. М. Полухин, руководит его бывший напарник А. И. Малычев. В хорошие руки передана эстафета хороших дел. А. И. Малычев не уронил славы трудового коллектива. Опытный горняк, мастер вождения щитов, он вместе со своими товарищами поставил новую цель — довести производительность забоя до 25 тысяч тонн. И свое слово горняки сдержали: в мае из-под щитового перекрытия мощностью 6,5 метра выдано 25.500 тонн доброкачественного топлива.

Нелегко досталась эта победа. О том, какой высокий темп взял коллектив участка коммунистического труда № 4 в четвертом году семилетки, где трудится бригада А. И. Малычева, красноречиво рассказывают вот эти цифры:

Показатели	Единица измерения	Январь	Февраль	Март	Апрель	Май
Добыча	т.	18.607	17.580	21.246	21.724	26.965
Производительность рабочего по участку	т.	255	252	312	343	450
Себестоимость по участку	руб.	1,292	1,176	1,073	0,898	0,698
Среднесуточная добыча	т.	715,6	732,5	787,0	869,0	1078,5

Из таблицы видно, что 20 тысяч тонн угля из-под щита становится для бригады нормой. Все это — результат четкой, разумной организации труда.

Наш участок отрабатывает пласт Мощный пологонаклонный. Перекрытия монтируются с таким расчетом, чтобы к моменту пуска щита по висячему боку был готов щит на лежачем, а также контрольные секции. Большое внимание при этом уделяется качеству мелкой нарезки—проходке углеспускных и ходовых печей, сбоек, а также монтажу перекрытий. Трудно ждать большой добычи, если скважины выбурены с большим отклонением от заданного направления, если щит, пройдя 2—3 сбойки, начинает «расползаться».

С целью повысить прочность перекрытия на участке внедрен при монтаже ряд усовершенствований. Еще недавно каждая секция состояла из пяти рядов накатника, причем четыре из них укладывались вкрест простирания пласта, а один — по простиранию. В процессе работы мы убедились, что этого делать не следует. Ряд, уложенный по простиранию, часто являлся причиной аварии щита. Сейчас вместо продольного ряда накатника по торцам крайних секций стали прибалчивать салазки. Усовершенствование, как видим, небольшое, а польза огромная — случаев рассыпания накатника при ведении щита сейчас нет.

Из-за неровностей почвы и кровли пласта часто вырывало барьерный накатник, а вместе с ним — срезало гайки, стягивающие металлический каркас и накатник. Решено было накатник связывать стальным канатом, а под гайки ставить шайбы. Все это увеличило прочность перекрытия. Щит доходит у нас до основного штрека целым и невредимым, отлично выдерживая горное давление на 80-метровом блоке.

В забое работает опытный дружный коллектив. В бригаде щитовиков давно стало неписаным законом передавать щит от смены к смене лежащим на целиках. Забойщики, поднявшись под перекрытие, сразу же приступают к выемке угля. В бригаде настоящими мастерами своего дела зарекомендовали наряду с бригадиром А. И. Малычевым, старшие смен И. Г. Ковалев, М. Ф. Сметанин, В. И. Тараканов.

У А. И. Малычева и его товарищей за многие годы выработался свой «почерк» вождения щитовых перекрытий. Настоящим бедствием является на щитовых участках забучивание печей. У нас такие случаи сведены на-нет. И это потому, что пробуренные скважины диаметром 850 мм расширяем до сечения 1,5×1,5 м. На расширении печей работают наиболее добросовестные нарезники — З. Аддулин и М. Ибратимов. После них печь можно не проверять: она хорошо выдержана по направлению, без единого уступа.

Отлично трудятся у нас мастера-взрывники С. И. Лешин, Л. И. Николаев, М. В. Семиколенных и люкогрузчики коммунист В. Н. Краснов, И. Зенин и другие. Чтобы представить, как много они делают для высокопроизводительного труда щитовиков, достаточно сказать, что каждую смену под щитом расходуется около 80 кг аммонита, а на основном штреке грузится по 120 трехтонных вагонеток угля. Особенно много изобретательности и смекалки проявляют люкогрузчики. Ведь под погрузку ставится одновременно всего лишь 10 вагонеток. Больше нельзя: мешает перемычка.

Наш участок давно не знает «минусов». Недавно мы подсчитали, и оказалось, что с начала семилетки щитовики выдали на-гора более 130 тысяч тонн сверхпланового угля. Достойный вклад коллектива участка коммунистического труда в дело досрочного выполнения семилетнего плана!

Высокие темпы, взятые щитовиками, показывают, как много у нас резервов для повышения производительности забоев. В самом деле, пласт Мощный, который мы отрабатываем, есть на горных отводах многих шахт Киселевского и Прокопьевского рудников. Это настоящая кладовая черного «золота». Но почему у нас на участке добывается по 20 с лишним тысяч тонн из-под щита в месяц, а, например, на «Суртаихе», № 13 и других в лучшем случае по 12—14 тысяч? Видимо, там плохо изучают передовой опыт и так же плохо его внедряют.

Высокие рубежи наметили для себя передовые шахтерские коллективы в своем обращении ко всем горнякам Кузбасса. Опускать щиты на 4—5 метров в сутки — по плечу любой бригаде. Этот рубеж мы уже перешагнули, но успокаиваться не думаем. Мы уверены, что и следующий рекорд щитовой добычи будет за нами.

А. КЕМАЕВ,
пом. начальника участка № 4 шахты «Тайбинская».
г. Киселевск.

Монтажники Вячеслав Модин, Иван Сулейманов, бригадир Виталий Пашигрев и Алексей Сараев, которых вы видите на этом снимке, — мастера своего дела. В управлении «Спецжелезобетонстрой» они по праву считаются лучшими. Сейчас ребята трудятся на сооружении коксовой батареи Запсиба и, как всегда, показывают образцы самоотверженного труда.

Фото В. Сизова.

г. Новокузнецк.

После ревизии...

В красном уголке шахты № 4-6 собрались проходчики, рабочие очистных забоев, пришедшие на вторую смену. Внимательно слушают они лекцию на тему «Себестоимость угля на шахте», которую читает заместитель главного бухгалтера треста «Киселевскуголь», член общества «Знание» Л. М. Богатырев.

Заместитель главного бухгалтера треста часто по долгу службы проводит ревизии и проверку финансовой деятельности шахт рудника. Своими замечаниями он делится не только с работниками бухгалтерий, плановых отделов шахт. После каждой проверки он обязательно использует материалы, полученные после ревизии, в выступлениях перед шахтерами. В этот раз Л. М. Богатырев обратил внимание горняков на то, что на предприятии перерасходовано очень много взрывчатых материалов, инструмента, крепежного леса.

Л. М. Богатырев обратил внимание и на то, что на шахте № 4-6 до сих пор не сумели упорядочить штаты.

Лекция закончилась. И у горняков появилось желание поделиться своими мыслями. Все выступающие подчеркивали, что на шахте есть очень много резервов для снижения себестоимости угля. Горнорабочий Н. Шеляев обратил внимание на то, что до сих пор на их участке без дела стоит комбайн «ПК-4», который совершенно не пригоден в условиях шахты № 4-6.

Лектор записал все замечания и вопросы выступавших. На следующий день Л. М. Богатырев побывал у главного инженера треста «Киселевскуголь» т. Кузьмина. И тут было решено комбайн «ПК-4» передать на другое предприятие. Удовлетворены и другие замечания горняков.

(Корр «Кузбасса»).

В КРАЮ АЛМАЗОВ

К СЕВЕРУ от Транссибирской железнодорожной магистрали, до самых берегов Ледовитого океана, раскинулась Якутия — живописнейшая страна с множеством говорливых и могучих рек, спокойно величавых озер, с бескрайним изумрудным морем лесов, длинными грядами гор. Сказочно богаты ее просторы и недра.

На полях, надежно укрытых от леденящих северных ветров зеленым заслоном тайги, возделываются пшеница и кукуруза, картофель и овощи. На сочных лугах пасутся стада коров и лошадей. В лесах полно соболя, белки, горностая. В тундре — белоснежная полярная лисичка-песец.

В недрах Якутии обнаружены почти все элементы периодической системы Менделеева, в самых редких, «благородных» сочетаниях. Золото и горный хрусталь, слюда и уголь, олово и соль, редкие и редчайшие металлы — вот далеко не полный перечень сокровищ, упрятанных в подземных «складах». И, наконец, это — край алмазов.

Якутия — самая северная и самая обширная автономная республика Советского Союза. По территории она в несколько раз превосходит Англию, Италию, Францию.

Живет в Якутии талантливый и трудолюбивый народ. В конце апреля у него большой и радостный праздник — 40-летие со дня установления Советской власти. Каждый житель Якутии придет к празднику со своим трудовым подарком. Такова традиция. Само собой разумеется, будет и веселье — фестиваль, массовые гулянья. Покажут новые работы коллективы народного и профессионального театров.

Думая о большой радости своих земляков, вызванной приближающимся праздником, я вспоминаю недавнюю беседу с писателем Николаем Мордвиновым. Говорили о якутской старине. И он обронил фразу: «Мы помним прошлое и потому так любим настоящее».

...Дикий, заброшенный край, куда царизм ссылал прогрессивных людей, «тюрьма без решеток», как называли тогда Якутию. Колониально-аграрный придаток империи, без каких-либо перспектив в развитии производительных сил; нищий, безграмотный, обкраденный материально и духовно народ. Известный якутский литератор и общественный деятель Алексей Кулаковский писал в свое время, что в Якутии было «больше слепых, чем грамотных». У русского писателя В. Г. Короленко есть небольшой рассказ «Сон Макара», написанный в якутской ссылке, по якутским мотивам.

Обездоленный, униженный и оскорбленный Макар — хозяин земли — мечтал о золотой горе счастья. Об этом же, о счастливой человеческой доле, мечтал и якутский народ. Но мечты, как неуловимые призрачные сполохи северного сияния, рассеивались в ночи.

Так было, пока не засияло солнце Октября. Якутия в братской семье трудящихся СССР получила свою государственную автономию. Народ вздохнул полной грудью, расправил плечи, преобразил край, преобразил себя.

В республике сейчас мощная горнодобывающая промышленность. Раскрыли свои кладовые отроги Станового хребта: могучие сухопутные корабли-исполины — драги добывают здесь золото. Из гранитных толщ извлекается слюда, покорился людям седой Джуг-Джур и отдает теперь золото и уголь. Не скрывает больше своих сокровищ золотоносная Индигирка. В изобилии идет на предприятия страны олово со склонов Верхоянских гор.

Но это, так сказать, старые, сложившиеся отрасли промышленности, если старостью позволительно считать возраст 15—20 лет. А вот отрасль молодая, которой заслуженно гордится республика...

...Солнечным февральским утром морозную тишину над Вилюем разорвал рокот самолета. Воздушный извозчик покружился над какой-то наземной приметой и по ленточке притока свернул южнее. Облюбовал пятачок на заснеженной косе в тайге, приземлился. Из фюзеляжа полетели тюки, ящики, свертки. Затем вышло пятеро мужчин, одетых словно полярники-зимовщики. К ночи на берегу небольшого, замерзшего до дна ручья они разбили вместительную палатку. На завтра рядом выросла другая.

Это были первые пионеры освоения алмазного края. Среди них находился управляющий только что созданного тогда треста «Якутокалмаз» Виктор Тихонов и главный инженер Леонид Желебин. Одну палатку они заняли под жилье, в другой разместился трест.

26 февраля 1957 года Виктор Тихонов подписал в палатке приказ № 1 о вступлении на должность управляющего трестом. Мне посчастливилось быть там вскоре после того, как Тихонов подписал свой первый приказ. Был я в этих местах и совсем недавно, пять лет спустя после «десанта» руководителей алмазного треста. На берегу ручья поднялся город «Мирный» — алмазная столица. В нем теперь 20 тысяч жителей. Четкие стрелы улиц, правильные прямоугольники кварталов. В глаза бросается гора голубовато-серой земли. Здесь кимберлитовая трубка «Мир» — хранительница драгоценного минерала. Ей кланяются хоботы мощных экскаваторов, ее старательно утюжат бульдозеры. Вереница 10—25-тонных самосвалов нескончаемым потоком движется от трубки на обогатительные фабрики. Там из кимберлита извлекают алмазы.

В ближайшее время процессы добычи минерала будут максимально автоматизированы и механизированы; поможет дешевая электроэнергия строящейся на реке Вилюе гидроэлектростанции.

Но, может, столь бурно развивается только молодая алмазная промышленность? Нет. И золотые прииски Алдана, и оловянные предприятия Верхоянья, и угольные шахты Джебарики-хая, и слюдяные рудники Томмота родились, росли и зрели энергично, с размахом. За годы Советской власти крупная промышленность Якутии выросла в 53 раза.

В низовьях Вилюя открыты колоссальные запасы горючего газа. Он вызовет к жизни новую отрасль промышленности — газоперерабатывающую. Отроги Станового хребта оказались на редкость богатыми железной рудой, коксующимся каменным углем и всем необходимым для металлургического производства.

Огромный скачок сделал якутский народ в своем интеллектуальном развитии. Не имевший письменности, он ныне располагает филиалом Академии наук СССР, университетом, научно-исследовательскими учреждениями. Якутские ученые решают важнейшие проблемы физики, химии, биологии и общественной науки. Сын потомственного скотовода-охотника Ариан Кудьмин — кандидат физико-математических наук.

В Якутии солидный отряд писателей, художников, артистов, журналистов. Блага культуры проникли в самые отдаленные уголки тайги и тундры.

Г. ЛУКОНИН.
(АПН).
г. Якутск.

Большой праздник якутского народа

ЯКУТСК, 16 июня. (ТАСС). Нарядна в эти дни столица далекой Якутии, встречающая большой национальный праздник народов северо-востока Сибири — сорокалетие образования Якутской Автономной Советской Социалистической Республики.

Сегодня состоялась юбилейная сессия Верховного Совета Якутской АССР. С огромным воодушевлением заслушали присутствующие чтение текстов приветствия ЦК КПСС, Президиума Верховного Совета СССР и Совета Министров СССР и приветствия Бюро ЦК КПСС по РСФСР, Президиума Верховного Совета РСФСР, Совета Министров РСФСР трудящимся Якутии по случаю знаменательной даты.

С докладом о славном 40-летнем пути республики в братской семье народов Советской страны на сессии выступил первый секретарь обкома КПСС С. З. Борисов.

ИДЕТ СТРАДА СТУДЕНЧЕСКАЯ

По всему видно, что здесь царит сессия. По сосредоточенной тишине в читальном зале, по слезам в деканате, по хорошему настроению, с которым студенты покидают здание, чтоб через несколько дней опять вернуться: на следующий экзамен. Идет страда, столь близкая студенческому сердцу — сессия!

Студенты всех курсов ощущают ответственность, напряжение. Ведь приходится отчитываться за те знания, что получил в семестре. Шестикурсники же испытывают особое чувство. Им приходится отвечать за все, что они получили в вузе. Через несколько дней они уже молодые врачи.

Это не просто шестой курс, это первые выпускники Кемеровского медицинского института. Их жизнь в вузе началась вместе с жизнью вуза.

Многое здесь сделано руками первых студентов. Их силами возведен спортивный зал, построен виварий, студенты участвовали в строительстве главного здания института, в благоустройстве двора. Деревья, что окружают здание института, также посажены первыми учащимися вуза. Стало традицией в мединституте ежегодно ездить на уборочную в районы области и привозить сотни грамот и благодарностей.

Характерным стало в вузе и участие в научных студенческих обществах. На шестой итоговой научной студенческой конференции было сделано 52 доклада. Причем многие из них были не просто реферативными обозрениями, а результатами серьезных собственных наблюдений. Занятия в научных кружках нередко определяют судьбу студента. Алексей Базитов, который успешно учится и ведет большую научную работу, советом института был рекомендован в аспирантуру.

Очень волнуются выпускающие: какими-то они окажутся, эти первые врачи? Смогут ли совершить то полезное, чему их настойчиво учили в институте?

Государственные экзамены здесь сдаются впервые — 234 человека кончают лечебный факультет. Первые два экзамена около сорока человек сдали только на отлично. Замечательно справились с экзаменами ленинские стипендиаты Н. Петрова-Барбараш, П. Мусохранов, И. Карасава, получающая стипендию имени Я. М. Свердлова.

Многие из выпускников не впервые наденут белые халаты. Ведь часть этих людей уже имеет солидный практический стаж. Павел Мусохранов и Дмитрий Фальков до поступления в институт по 15 лет проработали фельдшерами. Свою работу они знают превосходно.

...Очередной экзамен — по терапии — проходил в третьей городской больнице. Здесь студенту предстояло не только показать свои теоретические знания, но и практические. Все студенты с этой задачей справились.

На экзамене по терапии Нина Алексеева получила отлично.

— Блестящий ответ, — охарактеризовал М. Л. Спивак. — Алексеева самостоятельно осмотрела своего больного, наметила правильное лечение. Проявила не только теоретические знания, но и ориентировку в сложных лечебных ситуациях.

Идет экзамен. Постепенно к столу государственной комиссии подходят студентки в белых халатах и шапочках. Ответы убедительны и верны, экзаменаторы довольны. Такие кадры можно смело направлять в жизнь. Спокойно можно доверить жизнь такому врачу, как Маргарита Иголинская. Отличная зачетка и отличные знания.

Экзамен сдан. Председатель государственной комиссии А. Л. Курдюмов зачитывает результаты. Лишь несколько удовлетворительных оценок, остальные — отлично и хорошо. Даже из отличных отметок многие еще обведены красным. Это — блестящие ответы.

234 врача выпускает нынче мединститут. Большинство из них будет работать в Кузбассе.

Г. ОБОЗНЕНКО.

На снимках: справа — профессор А. А. Короленко принимает экзамен по терапии у студентки Людмилы Капустиной.

Приятно заглянуть в такую зачетку, как у Маргариты Иголинской. Потому улыбается и сама Рита, и ее однокурсницы (снимок слева). Фото **автора.**

КОЛЛЕКТИВ СТАЛ ХОЗЯИНОМ

Один из старейших бригадиров стройуправления № 3 треста «Кузнецкпромстрой» Григорий Петрович Гай, вспоминая дела недавние, рассказывает:

— Хозяйствовать мы просто не умели. Бывший начальник стройуправления Харитонов твердо знал одно — «выжимать» любой ценой план. Известно, что этот метод часто «боком» выходит. План мы выполняли редко, а убытков имели гору. От бесхозяйственности гибло много материалов, росли простои, снижались заработки.

Работать так дальше было нельзя. Вопрос о переводе бригад на хозрасчет встал особенно остро. Это отлично понимали молодые специалисты Г. А. Осочко и И. С. Константинов, которые пришли на стройку: первый начальником стройуправления, второй главным инженером.

Вместе со всем коллективом они решили исправить положение. Запевалами этого дела стали коммунисты и комсомольцы.

Главное направление

Начали с улучшения организации труда, чтобы создать рабочим условия для высокопроизводительной работы.

Раньше численность бригад в управлении обычно составляла 6—8 человек. Как правило, бригады подбирались из рабочих одной профессии, занимались выполнением одного вида работ. Малейшие нарушения в обеспеченности материалами или другие помехи делали простой такого коллектива неизбежным.

Мы пересмотрели состав бригад, укрупнили их, сделали комплексными. Такая усиленная бригада получила в свое распоряжение определенный об'ект и была обязана выполнить весь комплекс работ с оплатой труда по укрупненным нормам — калькуляциям. Это позволило покончить еще с одной отсталой традицией — односменной работой. Коллектив, материально заинтересованный не только в выполнении плана, но и быстрейшей сдаче об'екта, стал работать, как правило, в две, в три смены. Улучшилось использование строительной техники, в частности кранов.

— Но в тот период, — рассказывает И. С. Константинов, — у нас выявился серьезный недостаток — была низкой квалификация рабочих. Это сильно сказывалось на выработке и качестве. Создали мы производственно-технические курсы. Более двух третей рабочих управления сели за учебу. Занятия проводили лучшие инженеры и техники. Пример показывали сами руководители управления. Учеба дала хорошие результаты.

Было так, что на стройке итоги работы подводились лишь к праздникам. Многие строители не знали норм и расценок. С этим тоже было покончено.

В бригадах, на участках завели строгий учет сделанного за каждый день. При этом выявляли недостатки, причины, их порождающие, принимали меры. Переделки и брак на стройке резко сократились. И, что особенно характерно, стройуправление без штурмовщины начало ритмично выполнять план...

Материалы любят счет

После большой организационной перестройки можно было всерьез ставить вопрос о хозяйственном расчете в бригадах. Это подсказывала сама жизнь. Главное, что первыми о хозрасчете заговорили рабочие.

Сообща разработали положение о бригадном хозрасчете, систему учета расходуемого материала, форму лимитно-заборной книжки бригады. Определили размеры премиальных доплат. Рабочие охотно встретили новшество, и вскоре все 12 комплексных бригад перешли на хозрасчет.

Бригада З. Г. Богомолова бетонирование фундаментов ведет только на минусовых допусках. Это достигнуто тщательной подгонкой и выверкой опалубки. Обрубки железобетонных свай и других конструкций, которые раньше затаптывали в землю, ныне используются как добавки в бетон.

Эта же бригада отказалась от большого запаса пиленого леса. Со вновь организованного стройдвора-склада она получает леса столько, сколько потребуется на ближайшие 3—5 дней нормальной работы. Разобранную на одном участке опалубку после очистки и ремонта сразу же устанавливают на другом. Ограниченное количество пиломатериалов заставило рабочих более бережно относиться к каждой доске. Чтобы получалось меньше обрезков, доски подбирают по размеру конструкций, а из обрезков собирают щиты для мелких деталей.

Контроль за автомобилями, доставляющими материалы, выявил частые случаи недогруза бетона и досок. Общими усилиями с этим злом удалось покончить.

Многое в борьбе за экономию и бережливость решает творческая смекалка. В связи с этим хочется рассказать о бригаде Г. П. Гая.

Поручили ей бетонирование колонн одного из важных об'ектов Абагурской аглофабрики. Строители подумали и приняли решение — изготовлять колонны не в одноместных формах, а в многоместных, что и сделали. В результате в расчете на одну колонну сэкономили 40 процентов материала.

В бригаде Гая поистине рекордная — десятикратная оборачиваемость опалубки. Достигается это простым путем. Перед употреблением досок для опалубки их легонько простругивают, а перед заливкой бетона смачивают известковым молоком. Это хорошо сохраняет лес.

При использовании необрезного пиломатериала для опалубки его расход значительно увеличивается. Дело в том, что доски тещут топором, суживая почти на одну четверть. Да и медленно это — топором тюкать. Бригада приобрела переносную дисковую пилу, и доски обрезает аккуратно, снимая только кромки.

Немало интересных приемов экономного и бережливого расходования материалов в хозрасчетных бригадах Н. К. Захарова, В. И. Исаева, Ю. И. Аганина.

По счетам экономии, заведенным в стройуправлении для каждого коллектива, можно узнать результаты его хозяйственной деятельности.

Для примера возьмем хотя бы ту же бригаду З. Г. Богомолова.

С момента перехода на хозрасчет (1961 год) до конца первого квартала этого года она сэкономила 231 кубометр бетона, 6 кубов круглого леса, 12 — пиломатериала, 12,6 — раствора и 168 кг гвоздей. Всего на 3.963 рубля. Рабочие получили свыше 600 руб. премиальных.

Счет экономии в бригаде Г. П. Гая еще больший — стоимость сбереженных ею материалов превысила 6.800 рублей. Ей выплачено премиальных более тысячи рублей!

Всего по стройуправлению экономия материалов за минувший год составила 18 тысяч рублей. За первый квартал нынешнего года около 8 тысяч рублей.

Важно отметить, что развитие хозрасчета положительно сказалось на деятельности рационализаторов, которые за счет совершенствования проектов и внедрения передовой технологии производства работ дополнительно сберегли на 38 тыс. рублей различных материалов.

Результаты говорят за себя

Григорий Александрович Осоченко, начальник стройуправления, как бы подводя первые итоги проделанной работы, совершенно справедливо подчеркивает, что организация низового хозрасчета, вовлечение коллектива в борьбу за экономию и бережливость сделали каждого рабочего ответственным хозяином стройки. У людей появился интерес к повышению квалификации, высокой культуре производства, развивается стремление делать больше, лучше и дешевле.

В минувшем году, не в пример предшествующим, годовой план строительно-монтажных работ стройуправление выполнило на 105 процентов, задание по производительности труда — на 108 процентов. Получено 42 тысячи рублей сверхплановой прибыли. В коллективе нет рабочих, не выполняющих нормы выработки.

Успешно работает стройуправление и в нынешнем году. Рабочие вступили в борьбу за звание коллектива коммунистического труда, а передовые бригады Г. П. Гая и З. Г. Богомолова это звание уже завоевали.

Бюро Новокузнецкого горкома КПСС на своем заседании рассмотрело вопрос об опыте работы стройуправления № 3. Принято решение широко его распространить на всех стройках города.

В 1962 году у коллектива-хозяина большие задачи: строительство нового цеха и реконструкция Абагурской аглофабрики, сооружение комплекса крупного песчаного карьера, ввод в эксплуатацию нескольких жилых домов для строителей треста. Но и сил у него тоже добавилось, растет трудовой под'ем. Это служит порукой тому, что план четвертого года семилетки будет завершен досрочно, по-хозяйски, рентабельно.

Б. ГЕРШУН,
начальник отдела труда и заработной платы управления «Сибметаллургстрой».

Народ Кубы дает отпор проискам врагов революции

ГАВАНА, 17 июня. Корреспондент ТАСС Н. Чигирь передает: Многотысячной демонстрацией ответили трудящиеся Кубы на происки врагов революции в провинции Матансас. Используя временные экономические трудности Кубы, вызванные прежде всего блокадой и экономической агрессией американского империализма, контрреволюционное подполье попыталось посеять смуту среди населения провинции. Небольшая группа контрреволюционного отребья на днях организовала гнусную «манифестацию» в городе Карденас. Ответ трудящихся был скорым и решительным.

Тысячи и тысячи рабочих, крестьян, служащих, учащихся, собравшихся вчера на митинг на центральной площади города Карденаса, единодушно заявили: к стенке того, кто посмеет поднять руку на революцию!

После парада частей кубинской народной революционной армии, которых участники митинга восторженно приветствовали, с речами выступили президент Республики Куба Освальдо Дортикос и генеральный секретарь Об'единенной революционной организации провинции Матансас Хорхе Сергера. Бурными овациями, скандированием революционных лозунгов трудящиеся Матансас не раз прерывали их выступления, подтверждая свою непреклонную волю и решимость защищать родину и революцию, свое непоколебимое единство с революционным правительством Кубы, возглавляемым Фиделем Кастро.

Этой манифестацией, сказал Освальдо Дортикос, наша революция вновь доказывает свою народную, политическую мощь. Наши враги часто забывают о том, что революция и революционеры крепят свои силы в борьбе, в битвах, что ничто не содействует так росту наших сил и энергии, как эта борьба и эти битвы.

Дортикос отметил, что империалисты и контрреволюционеры решили создать на Кубе с помощью экономической блокады и агрессии трудности и недостатки в снабжении населения, т. е. благоприятные, по их мнению, условия для последующей подрывной деятельности. У нас действительно имеются трудности и недостатки, сказал Дортикос. Они вызваны прежде всего самим империализмом, во-вторых — отставанием роста производства от роста покупательной способности населения, в-третьих, — нашими собственными ошибками. Используя сложившуюся обстановку, враг пытается посеять недовольство среди нашего народа. Но враги Кубы вновь впадают в ошибку — они недооценивают силы нашей революции и нашего народа.

Пусть враг знает, сказал Дортикос, что провинция Матансас, сильнее других испытывающая ныне на себе его подрывные действия, будет также самой сильной в борьбе против империализма и контрреволюции.

Нынешние недостатки и жертвы, подчеркнул далее президент, — это цена, которую мы должны заплатить, чтобы добиться изобилия завтра; эти недостатки могут быть преодолены лишь нашим упорным трудом, нашими усилиями. Организация нашей экономики и ее развитие, заявил Дортикос, — это сегодня наша первая задача, богатства народа производит сам народ. Историю делают народы своей смелостью и мужеством. А мужество проявляется не только на поле военной битвы, но и в повседневной борьбе за преодоление трудностей.

Заключительные слова Дортикоса «Будущее принадлежит нам! Вперед к славному будущему! Родина или смерть! Мы победим!» потонули в долгой, несмолкающей овации. Все как один участники митинга запели «Интернационал».

МЕЖДУНАРОДНАЯ ЖИЗНЬ

Заявление Сукарно

ДЖАКАРТА, 17 июня. (ТАСС). Вчера президент Индонезии Сукарно заявил, что «ровно через полгода Западный Ириан будет свободным».

Президент выступил перед индонезийскими и иностранными корреспондентами в Богорском дворце после двухчасового совещания с первым министром Джуандой и заместителем первого министра и министром обороны генералом Насутионом.

Бои в Западном Ириане

ДЖАКАРТА, 16 июня. (ТАСС). Как сообщило индонезийское радио, партизаны Западного Ириана ведут сейчас упорные бои за город Соронг. Голландские войска, занимавшие в прошлое воскресенье позиции в 25 километрах от города, под ударами партизан были вынуждены отступить. Сейчас бои идут в семи километрах от Соронга. Сообщается также, что за последнее время в ряде районов Западного Ириана были высажены новые десанты партизан.

Отставка южнокорейского кабинета

ЛОНДОН, 16 июня. (ТАСС). Как сообщает корреспондент агентства Рейтер из Сеула, сегодня южнокорейский кабинет в полном составе подал заявление об отставке. Отставка министров последовала сразу же за решением о выходе в отставку южнокорейского премьер-министра.

В Совете Безопасности

НЬЮ-ЙОРК, 16 июня. (ТАСС). Вчера Совет Безопасности возобновил обсуждение кашмирского вопроса. На заседании выступили представители США, Англии и Франции.

15 миллиардов долларов на ядерное вооружение

НЬЮ-ЙОРК, 16 июня. Корреспондент ТАСС Н. Туркатенко передает:

Не разоружение, а подготовка к атомной войне, наращивание ядерной мощи наряду с увеличением численности обычных вооруженных сил — такова основа основ военной стратегии и внешней политики Соединенных Штатов. Это подтвердил в своем вчерашнем выступлении перед выпускниками Мичиганского университета министр обороны США Р. Макнамара.

В стенограмме выступления, насчитывающей 14 страниц убористого текста, слово «разоружение» упоминается всего лишь один раз. Зато выступление пересыпано такими терминами, как «мощные ядерные силы», «система целей ядерной войны», «характер ядерной войны», «ядерная оборона НАТО на глобальной основе» и тому подобными.

«Мы, — начал свое выступление министр, — не можем надеяться достичь своих целей, если мы не будем исходить с позиции силы. Частью этой силы должна быть военная мощь.

Центральной проблемой, стоящей сейчас перед НАТО, является роль ядерной стратегии».

Министр подчеркнул готовность американского правительства продолжать гонку ядерного вооружения. В будущем финансовом году (финансовый год в США начинается 1 июля. — Прим. корр.) сообщил Макнамара, Соединенные Штаты планируют израсходовать на ядерное вооружение около 15 млрд. долларов.

Начато новое следствие по делу Салана

ПАРИЖ, 16 июня. (ТАСС). Правительственные круги сообщили, что начато предварительное следствие, за которым, возможно, последует новый суд над Саланом «ввиду действий, совершенных Саланом уже после тех, за которые его судил верховный военный трибунал».

По словам корреспондента агентства Франс Пресс, начало нового следствия означает, что Салан, возможно, предстанет перед специальным военным судом, созданным вместо верховного военного трибунала.

Недавно стало известно, что Салан посылал из тюремной камеры новые инструкции ОАС в Алжир уже после того как ему был вынесен приговор.

Главаря ОАС к ответу!

ПАРИЖ, 16 июня. (ТАСС). Вчера французские органы прокуратуры обратились к Национальному собранию с просьбой лишить парламентской неприкосновенности бывшего премьер-министра Франции Жоржа Бидо, который, как известно из сообщений печати, возглавил «Секретную вооруженную организацию» (ОАС).

Скрываясь от властей, Жорж Бидо до сих пор пользуется всеми правами члена французского парламента и до сих пор получает пересылаемое ему женой депутатское жалованье.

Национальный документ одобрен единодушно

БЕРЛИН, 17 июня. Корр. ТАСС В. Селиверстов передает: Сегодня здесь закончился продолжавшийся два дня национальный конгресс. Принявшие участие в дискуссии ораторы из обоих германских государств, среди которых были рабочие, крестьяне, ученые, общественные деятели, полностью одобрили национальный документ «Историческая задача ГДР и будущее Германии». Ораторы говорили о стремлении немецкого народа жить в мире, не допустить развязывания новой мировой войны.

Подстрекательский митинг в Западном Берлине

ЗАПАДНЫЙ БЕРЛИН, 17 июня. (ТАСС). Подстрекательский реваншистский митинг состоялся сегодня перед Шенебергской ратушей в Западном Берлине. Главными ораторами были боннский канцлер Аденауэр и обер-бургомистр Западного Берлина Брандт. Речи обоих ораторов изобиловали злейшей клеветой на Германскую Демократическую Республику и другие социалистические страны.

Аденауэр стремился настроить все мировое общественное мнение против законных мер правительства ГДР по обеспечению суверенных прав республики. Он призывал западные державы поддержать боннскую политику, направленную на срыв германского мирного урегулирования и на обострение положения в Западном Берлине.

Новые лауреаты Димитровских премий

СОФИЯ, 18 июня. (ТАСС). Агентство БТА передает: Совет Министров Народной Республики Болгарии принял постановление о присуждении Димитровских премий и присвоении звания лауреатов Димитровской премии.

В частности, Димитровские премии в области науки, изобретательства и рационализации присуждены академику Кирилу Попову за научные труды в области термодинамики необратимых процессов; коллективу научных работников за участие в разработке и написании монографии «Почвы Болгарии».

КЛУБ КНИГОЛЮБОВ КУЗБАССА

ОБЕЗОБРАЖЕННЫЕ ШЕДЕВРЫ

Я хочу рассказать об истории издания двух библиографических «диковин», связанных, к сожалению, с именем замечательного русского писателя И. А. Гончарова.

Известно, что И. А. Гончаров был очень требователен к изданию своих произведений. Он бережно относился к каждому слову, по нескольку раз изменял не совсем, как ему казалось, удачные фразы. Он не мог без душевного трепета держать в руках даже листы корректуры. И. И. Панаев писал однажды Тургеневу:

«И. А. Гончаров сияет, читая свои корректуры и дрожит от восторга, стараясь в то же время прикинуться совершенно равнодушным».

И как бы в насмешку над взыскательным художником, нашлись такие горе-издатели, которые нелепо обезобразили его произведения.

Еще в шестидесятые годы, когда русские читатели восхищены были только что появившимся в печати «Обломовым», некто Шарль Делен задумал перевести на французский язык этот роман. Он обратился с просьбой о разрешении к писателю. Тот, не подозревая, какую злую шутку сыграет с ним судьба, ответил согласием.

Более десяти лет Гончаров ничего не знал о работе Шарля Делена. И вдруг в 1877 году тот прислал ему из Франции свой «подарок» — книжку романа «Обломов» на французском языке. Бегло перелистав ее, Гончаров ужаснулся: француз перевел лишь первую часть романа, а вторую кратко пересказал своими словами!

Гончаров кинулся к столу и написал своему переводчику «разгромное» послание. Письмо это, к сожалению, не сохранилось, но о нем очень выразительно сообщал М. М. Стасюлевичу литератор П. В. Анненков:

«Видел Гончарова... У него новая беда: какой-то господин перевел на французский язык «Обломова», но только первую часть, говоря, что она лучшая, а остальные могут быть рассказаны, и рассказал действительно. Можете себе представить, что сделалось с автором? Он написал переводчику образцово-ядовитое письмо».

Шарль Делен не заставил себя долго ждать. В длинном письме к Гончарову он признавался, что сам ни слова по-русски не понимает, а диктовал ему перевод некто Артамонов. Но этот Артамонов умер, и потому переводить роман дальше было некому да и сам издатель решил, что для французских читателей достаточно будет и одной части романа, а остальные — получат в кратком пересказе!

Что оставалось делать бедному автору, получившему такое исчерпывающее об'яснение?..

Надо сказать, что эта халтурная книжонка глубоко ранила Гончарова, и впоследствии, когда к нему стали обращаться за разрешением переводить его романы на иностранные языки, он отвечал явно недоброжелательно. В своей авторской исповеди «Необыкновенная история», он писал:

«Весной же прошлого 1877 года пришли ко мне два француза... и спросили меня, могут ли они переводить или писать статьи об «Обломове» во французских журналах? Я сказал, что я не желал бы соваться в чужую литературу, а впрочем, пусть делают, как хотят!»

А в письме к В. В. Стасову Гончаров замечал:

«...ко мне обращались не раз, между прочим как-то в Петербурге за разрешением на перевод и других моих сочинений, и особенно «Обрыва». Я всем давал один ответ: что «разрешать» перевод я считаю очень нескромным со стороны автора, а «запрещать» не признаю за собой никакого права и таким образом предоставляю гг. переводчикам поступать относительно перевода моих сочинений, как им заблагорассудится».

Вот другая редкая, но нелепая книжка у меня в руках. Я приобрел ее несколько лет тому назад в Одессе у одного букиниста. На пожелтевшем титульном листе значится: «В. И. Павлов. Подробное изложение произведений И. Гончарова: «Обломов», «Обыкновенная история», «Обрыв».

С какой целью были изданы брошюрой в 70 страниц эти «выжимки»? Известный одесский издатель М. С. Козман решил погреть себе руки на невежестве. Дело в том, что мещане и обленившиеся буржуа не желали утруждать свои головы чтением. Но «образование» требовало хотя бы минимального знания произведений классики. Тогда на помощь умственно бедствовавшим и пришел издатель. Он поручил окололитературному ловкачу Павлову кратко пересказать «своими словами» основные произведения Тургенева, Гоголя, Пушкина, Островского и Гончарова; назначил за эти тощие выжимки приличную цену и пустил в продажу. Разумеется, торговля пошла бойко.

И вот теперь, смотря на эти книги, я думаю о том, что миллионными тиражами расходятся в народе тщательно выверенные, любовно оформленные и хорошо отпечатанные произведения классиков. А различные пересказы, «выжимки» из романов и повестей народ сам отверг как нечто позорящее литературу, и книжки типа двух приведенных мною стали у нас лишь уделом далекой и почти забытой, но любопытной истории.

Б. ЧЕЛЫШЕВ.
г. Новокузнецк.

Александр ВОЛОДИН

ДОРОГИ ЗОВУТ

Андрею показалось, что в просторном «предбаннике» Народного дома, где-то в дальнем углу, промелькнул будто бы Мамочкин. Но зачем тут мог появиться товарищ Мамочкин, если он самое ответственное задание доверил Андрею. Показалось это, тем более, что все время из головы не выходило основное: «Будто за тобой вся Советская власть!» Вот что!

Мало-помалу Андрей вчувствовался, вжился в эти многозначительные слова, хотя, провалиться бы ему на этом самом месте, если он что-нибудь понимал во всей этой истории. А слова Катерины: «Едут! Иди, богом прошу...» И этот ее испуганный взгляд? Вот какая сумасшедшая девчонка она, наверное, тоже многого не понимает. Надо будет с ней толково поговорить при первой же возможности. Допустим, сегодня, когда они встретятся.

Андрей опустил кулаки в карманы Генкиных полосатых штанов. В одном кармане звякнули медяки. И, видно, по какой-то ассоциации возникла мысль: если Катерина сейчас заявится, надо же ее пригласить в кино, и вся надежда будет на эти медяки. Хватит ли на два билетика?

Народищу сегодня в «предбаннике» Народного дома — не протолкнешься. Суббота, а потом еще знаменитый боевик с участием Мэри Пикфорд и Чарли Чаплина. Про кровавых злодеев и ангельскую любовь.

Андрей присмотрелся к публике. В углу у замызганного окошечка кассы веселилась группка молодых людей в одинаковых кепочках с одинаковыми пуговками на макушках. Выделялся паренек в залихватских морских штанах необыкновенной ширины. Паренек самозабвенно отбивал щегольскими скороходовскими штиблетами яблочко, маленькое личико у него было совершенно бесстрастным, полусонным, но Андрей не мог не заметить, что глаза на этом личике по-зверюшечьи зорко ледят за ним, за Андреем. С чего бы такое любопытство?

Потом Андрей про этот взгляд забыл. В Народном доме он был во второй или в третий раз и некоторые детали в оформлении «предбанника» его не переставали интересовать. И «предбанником» это зальце прозвали, видно, не зря. Архитектор-то задумывал, наверное, поставить здесь не меньше чем мраморные колонны из какого-нибудь лабрадорского мрамора, а у строителей вообще никакого мрамора под рукой не оказалось и денег тоже, а Народный дом позарез был необходим — вот и заменили мраморные колонны обыкновенными трехметровыми пихтовыми стойками, не очень старательно их ошкурив. А потом стойки побелили, и на них благодарные посетители стали расписываться, а кое-кто даже целыми посланиями разражался. Вот, допустим, такое: «Как тебе не стыдно постоянно опаздывать?! В последний раз от всего моего горячего сердца предупреждаю! Любящий тебя К.».

Всякими такими посланиями на побеленных стойках Андрей и заинтересовался, а потому неожиданно для себя и столкнулся с Катериной. Темный старушечий платочек по самые соколиные брови, прямой разящий взгляд таких знакомых и таких чужих глаз, сухие губы в шепоте:

— Мотаешься тут в своих пестрых штанах... За версту видно. Возьми билетик. Садись по билетику быстрее, а как свет погаснет...

Только Андрей успел занять место, как свет погас. Справа от него никого, слева — тоже, позади кто-то шушукается, спереди, кто-то в лохматом оленьем треухе громко щелкает семечки, а с немого экрана уже пленительно улыбается Мэри Пикфорд, а по улице косолапит Чарли Чаплин, фасонисто помахивая тросточкой.

— Это я, дурачок! — сказала рядом, в мерцающем полумраке Катерина, и рука Андрея дрогнула в ее горячих шершавых ладонях. — Ох и вымахал же ты за этот годок. Мужик мужиком. А с рученькой-то, что у тебя, покалечил?

— В шахте... — Андрей еле разжал губы. — А ты кого сторожишься-то? Будто ворованая...

Катерина удивилась вопросу:

— А какая еще? Ворованая.

— Кто воровал? — усмешливо полюбопытствовал Андрей.

— То дело двадцатое. Все-то все ты, Андрейка, перезабыл.

Они переговаривались шелестящим прерывистым шепотом, но и в шепоте Катерины Андрей улавливал гортанные голубиные нотки. И еще Катерина не выпускала из своих горячих ладоней здоровую руку Андрея.

— Не надо тебе, Андрейка, на ту скамейку приходить. Увидела тебя у ворот — сердце и зашлось...

— А Макар Макарович?

— Что ему подеется? В воде не тонет, в огне не горит.

— Но как же... В тот вечер, ночь... Деревня горела, а накануне Катерина еще про замужество свое толковала.

— Все было, и все изошло. А у дяденьки Макара солдатская бонба с гражданской сохранилась. Зазвал к себе в вечер налета моего неродимого тятеньку, будто прения предстояли про ТОЗ, про коммуну. Да еще два макаровых дружка заявились, из зареченских батраков. Прения не стали проводить, потому тут как раз Генка со своими субчиками налетел. В один момент тятеньку моего связали вожжами дружки Макаровы, выволокли на середку улицы, взгромоздился на него сам Макар, а как Генка посунулся к нему, поднял Макар над головой бонбу и давай громким голосом выкрикивать:

— Стреляйте, гады распоследние! Близко не подходи! Сижу на контре! Стрелите, взрываться буду вместе с контрой!

Не стали стрелять в дядю Макара. Поляскали зубами и пошли. А избенку Макара пожгли, и ТОЗовский склад и сборню пожгли. Милиция к утру приехала. Я уже всего-то не видела.

— А Макар Макарович?..

— Что ты ко мне со своим Макаром? Разослал всех наших богатеньких, кого в Нарым, кого в Соловки, а тятеньку моего прямым ходом — в тюрьму. Туда ему и дорога, варнаку!

Андрей коротко передохнул. И она пошла тогда с этим своим контриком, да еще после такого злодейского дела?

В стрекочущих сумерках совсем близко в глазах Катерины вспыхнули и погасли зеленоватые точечки. Да разве бы она пошла? Увели, как в киргизском ауле, как при старом режиме. И на Генку тоже старорежимная блажь накатила: захотел, чтобы все было по церковному закону, а какой там церковный закон — тайга да пограбленные заимки, да милиционеры по пятам. Потом Катерина отпросилась в этот шахтерский городок. Взяли с нее смертную клятву и отпустили. А через недолго в городе и сам Генка оказался. И вот осень, всю зиму, всю весну — душу тянет, на людях даже женой называет. И кнутовищем все грозится.

Андрей нечаянно сжал больную руку в кулак. Резанула боль. Скрипнул зубами. И Катерина сразу вскинулась.

— Да ты не подумай! В своей я воле хожу... Лучше руки на себя. Вот и побежала сегодня в Народный, хотя бы посидеть рядышком.

Острая жалость и незнакомая почти отцовская нежность сковали на минуту Андрея. Он затаил дыхание, потом спросил: а почему Катерина оказалась у этого главного инженера?

— В стряпухах.

— А за каким лешим к этому хозяину пристал горбоносый, в кожаном? Родственник?

— Седьмая вода на киселе. Примечала не один раз: который в кожаном — он главнее главного. В нос разговаривает и все недоволен.

— Штам?!

— Кто же больше. Да куда им обоим до Генки...

— А этот где обретается?

— Видел небось. Кучерит.

И сразу все стало на свои места: скамеечка у тесовых ворот, кучер с чубчиком, плюгавенький в пыжиковом треухе, с утомленно прикрытыми глазами, величественный Штам, задание Мамочкина. Мамочкин, наверное, очень надеялся на сознательность и сообразительность совсем еще молодого комсомольца Суворова. Такие вещи тоже в жизни частенько происходят. Что касается сознательности — ее у Суворова сызмальства хоть отбавляй, а вот с сообразительностью, как быть? Может, это от возраста, может, еще от какого недостатка?

Но все это где-то по ту сторону сознания промелькнуло и погасло. Андрей крепче прижал к себе маленькую горячую ладонь Катерины и доверительно, как сам про себя, заговорил:

— Катя, это такое срочное... Только как тебе сказать... Здорово это опасно...

— Ты говори, говори! — она наклонилась к Андрею, и совсем рядом с его лицом снова засветились точечки в ее глазах. — Ты говори. Вся жизнь моя сейчас... как по самому берегу.

— Катя...

Договорить Андрей не успел: позади кто-то шумно придвинулся, кто-то дохнул в затылок.

— Гражданин молодой, нельзя ли тебя на минуточку?

Андрей досадливо отмахнулся:

— Отстань, нельзя меня ни на какую минуточку!

— А если я тебя категорически попрошу, гад!

От нечаянной ли близости Катерины, от ее ли дыхания, а, может, от того, что узнано все, что положено узнать, Андрей почувствовал себя необычайно сильным, веселым и беспечным. В таком тоне он и ответил на дурацкий вопрос:

— А я вот повернусь и дам тебе по морде!

— Ха! — сказали позади.

— Ой! — Это Катя рядом пригнулась, как перед ударом.

Свет в зале, как по волшебству, как бывает в кинематографе, вспыхнул, хотя на экране не переставал стрекотать облик все той же всемирно знаменитой Мэри Пикфорд. Андрей удивился и по поводу света внезапного, и по поводу нечаянного всклика Катерины и только потом обернулся. Вот какая дичь!

Двое парней в кепочках с пуговками — один из них тот, что посматривал на Андрея в «предбаннике» — стояли позади с завернутыми за спину руками, а вокруг них — Михаил Демидов, Геннадий Попов и еще другие ребята, и все с непроницаемыми или, как пишется, каменными лицами. А в проходе, между скамейками, — замполит, исполняющий обязанности директора, Петр Мамочкин, в сдвинутом на левую бровь суконном шлеме. Мамочкин сказал курсантам-врубмашинистам:

— Осторожно, ребятки... Ножички отдайте мне, а их ведите. Осторожно. — И кивнул на двух, с закрученными за спины руками. Потом Мамочкин глянул на Андрея: — Проведи девушку к выходу!

А весь зал, может быть, изумленно, может, с досадой молча взирал на Андрея, Катерину, Мамочкина и на присмиревшие личики под кепочками. К этому залу и обратился все понимающий и вездесущий Петр Мамочкин:

— Граждане! Еще тридцать драгоценных секунд. Мы извлечем отсюда двух сопляков. Извините за выражение. А картину вы благополучно досмотрите... Поскольку платили деньги.

Граждане ответили заинтересованным молчанием. В кепочках пошли между врубмашинистами, даже плечиками не шевельнув. Андрей с Катей немного опередили их, и девчонка вдруг шепнула:

— Эти... знакомые дружки Генки...

Андрей замедлил шаг, обернулся, хотя ему нетерпеливо взмахивал рукой Демидов: «Проходи быстрее!» И еще вот что! В кепках — это же Степан Норовистый и его незадачливый наследник по седьмому «нумеру» — Виктор Потемкин, отработавший в свое время из общежития сколько-то верст голыми пятками. Значит, вокруг Андрея весь этот вечер творилось что-то особо важное, чего он еще не приучен был замечать. Может, в жизни, в определенном возрасте, это даже и лучше, может, это — мудрее?

(Продолжение. Начало в номерах за 3, 6, 9, 13 и 16 июня).

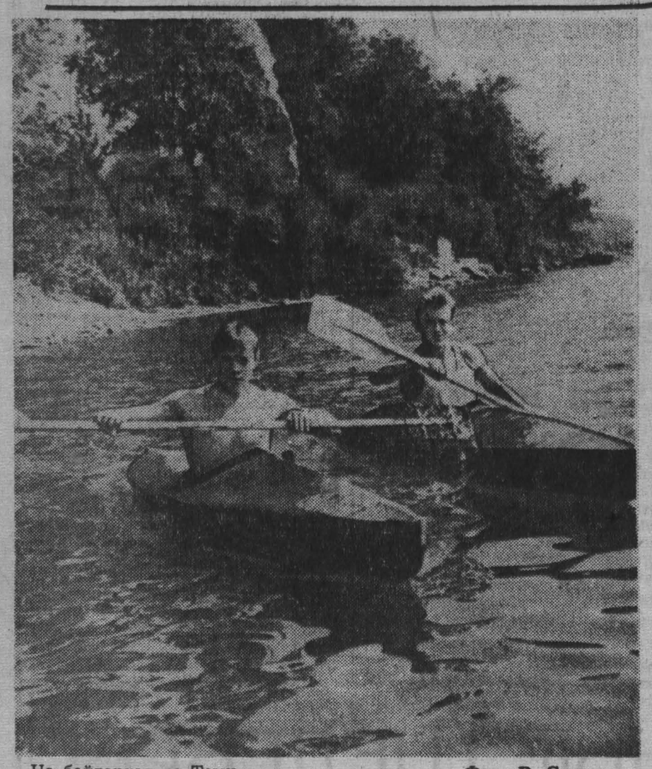

На байдарках по Томи. Фото В. Сизова.

„ФИТИЛЬ“ № 1

На экраны кинотеатров выходит новый сатирический киножурнал «Фитиль».

Первый номер его состоит из четырех миниатюр. Вы читали шутку С. Михалкова о работнике собеса Тютирютине, который разболтал по всему району, что его назвали дураком? С комедийным блеском эту шутку разыгрывают артисты И. Ильинский и О. Викланд.

Вторая миниатюра — «Задача» — высмеивает очковтирателей.

Забавна мультипликационная карикатура «Свекла».

И самый острый фельетон — «Живой труп». В нем играют известные комедийные актеры С. Филиппов и Е. Моргунов. Зло, хлестко критикуют они отцов, пытающихся уклониться от уплаты алиментов.

Главный редактор нового сатирического журнала — поэт Сергей Михалков.

М. ПИКУНОВ.

Санбригада едет на село

Это было важным событием в жизни рабочих совхоза «Новостройка». В гости к труженикам села прибыла санитарная агитбригада Южного поселка Кемерова. Члены бригады — врачи, фельдшеры и медсестры городской инфекционной больницы, 2-й детской поликлиники и участники самодеятельности клуба «Строитель» привезли с собой лозунг «Чистота — залог здоровья».

Как выглядят улицы совхоза? Не напрасно это интересовало гостей. Даже беглое знакомство с санитарным состоянием улиц и дворов позволило сделать вывод: мало заботятся об этом на селе. Много мусора и почти нет зелени. А если бы каждый совхозный житель перенял опыт, например, у семей Евтушенко или Колобкова, то дома утопали бы в цветах и зелени.

Побывали гости и в медпункте, дали немало ценных советов по лечебной и профилактической работе, оставили плакаты, брошюры, памятки.

День приезда квалифицированных медицинских работников был днем большого профилактического осмотра рабочих совхоза и членов их семей. На приеме у терапевтов Большаниной, Мелещенко, Сосниной побывало 68 жителей села, у педиатра Лейцингер — десятки юных граждан. Были желающие получить консультации у окулиста Мешалкиной, у врача болезней уха, горла и носа Антоновой, у гинеколога Мирошниченко, у зубного врача Роминой.

В клубе тоже кипела работа: организованы выставки «Чистота — залог здоровья» и «Профилактика инфекционных заболеваний», уголок матери и ребенка.

А вечером в клубе доцент мединститута заведующая кафедрой инфекционных болезней А. М. Баэртуева прочла лекцию, после которой рабочие совхоза посмотрели несколько фильмов на медицинские темы, прослушали большой концерт гостей.

Б. СОКОЛОВ,
санпросветорганизатор инфекционной больницы г. Кемерова.

Футболисты Бразилии — чемпионы мира

САНТ-ЯГО, 18 июня. (Спец. корр. ТАСС). Бразильские футболисты снова стали чемпионами мира. В решающем финальном матче чемпионата они выиграли у команды Чехословакии со счетом — 3:1.

Чилийцы — на третьем месте

САНТ-ЯГО, 17 июня. (Спец. корр. ТАСС). Хозяева чемпионата мира — футболисты сборной команды Чили завоевали бронзовые медали. В матче за третье и четвертое места они победили сборную команду Югославии — 1:0.

На турнире претендентов

КЮРАСАО, 16 июня. (ТАСС). На шахматном турнире претендентов в Виллемстаде доигрывалась неоконченная партия 21-го тура Петросян — Филип. На 50-м ходу советский гроссмейстер одержал победу.

В тот же день игралась партия Фишер — Керес, которая, как известно, не состоялась в 21-м туре из-за болезни Кереса. На 42-м ходу партия отложена с некоторым позиционным преимуществом эстонского гроссмейстера.

Партия Таль — Петросян вновь не состоялась ввиду болезни Таля.

☆ ☆ ☆

КЮРАСАО, 17 июня. (ТАСС). В 23-м туре международного шахматного турнира Петросян выиграл у Корчного, Фишер — у Геллера. Партия Бенко — Филип закончилась вничью. Из-за болезни Таля его встреча с Кересом не состоялась.

Зам. редактора П. Л. ГУЛЫЙ.

Куда пойти учиться

Ремесленное училище № 2

ОБ'ЯВЛЯЕТ НАБОР УЧАЩИХСЯ в возрасте 15—16 лет с образованием 7 классов для подготовки столяров-мебельщиков

Принимаются юноши.

Срок обучения 2 года. Принятые обеспечиваются 3-разовым питанием и обмундированием. Общежития нет.

Обращаться: г. Кемерово, ул. Вокзальная, 32.

Новокузнецкое школьное педучилище

ОБ'ЯВЛЯЕТ ПРИЕМ УЧАЩИХСЯ

на 1962 — 63 учебный год.

Школьное отделение готовит учителей начальных классов. Принимаются лица, имеющие среднее образование. Экзамены: диктант, русский язык и литература устно, арифметика. Проверяются музыкально-слуховые данные.

Музыкально - педагогическое отделение готовит учителей пения и музыки для общеобразовательных школ. Принимаются окончившие 7 классов. Срок обучения четыре года. Экзамены: диктант, русский язык и литература устно, по специальности (проверка музыкальных данных).

Прием заявлений с 1 июня. Экзамены с 1 по 20 августа. Общежития училища не имеет.

Адрес: Новокузнецк, ул. Мичурина.

Абаканский политехнический техникум

ОБ'ЯВЛЯЕТ ПРИЕМ УЧАЩИХСЯ

на 1962—63 учебный год на дневное и заочное отделения по специальностям:

1. Техническое обслуживание и ремонт автомобилей (техник-механик) на базе 7 (8) и 10 (11) классов.
2. Оборудование лесозаготовительных предприятий (техник-механик) на базе 7 (8) классов.
3. Бухгалтерский учет на промышленных предприятиях на базе 10 (11) классов.
4. Планирование в строительстве на базе 10 (11) классов.

Иногородние обеспечиваются благоустроенным общежитием.

Условия приема общие для техникумов.

Подробные условия приема можно запросить по адресу: г. Абакан, Красноярского края, ул. Пушкина, 59. Приемная комиссия.

КЕМЕРОВСКИЙ ИНДУСТРИАЛЬНЫЙ ТЕХНИКУМ

ОБ'ЯВЛЯЕТ ПРИЕМ УЧАЩИХСЯ

на очное отделение по специальностям:

1. Горная электромеханика.
2. Промышленное и гражданское строительство.

На заочное отделение по специальностям:

1. Промышленное и гражданское строительство.
2. Подземная разработка угольных месторождений.

На вечернее отделение по специальности

Промышленное и гражданское строительство.

Прием документов с 1 июня по 1 июля.

Приемные экзамены с 1 по 20 августа с. г.

За справками обращаться по адресу: ул. 1-я Стахановская, 33-а. Тел. 3-35-93.

Дирекция.

ИРКУТСКИЙ ЗАГОТОВИТЕЛЬНЫЙ ТЕХНИКУМ ПРОВОДИТ ПРИЕМ УЧАЩИХСЯ

на 1962—63 учебный год на товароведное и зверо-охотоведное отделения.

С образованием 7, 8, 9, классов держат вступительные экзамены: по русскому языку (диктант), по математике (письменно и устно); с образованием 10 классов: по русскому языку и литературе (письменно — сочинение), по математике (письменно и устно).

Заявления подаются на имя директора с приложением документов согласно правилам приема в техникумы.

Техникум имеет заочное отделение. Условия приема те же.

Начало вступительных экзаменов с 5 августа.

На заочное отделение вступительные экзамены можно сдавать при средней школе по месту жительства.

Адрес техникума: г. Иркутск, ул. Коммунаров, 1. Тел. 29-92.

КЕМЕРОВСКОЕ ПРОФЕССИОНАЛЬНО-ТЕХНИЧЕСКОЕ УЧИЛИЩЕ № 3

объявляет прием учащихся

на дневное и вечернее отделения на 1962—1963 учебный год

Срок обучения 2—3 года по специальностям:

Дневное отделение

1. Механики по ремонту и эксплуатации автомобилей.
2. Электрослесари КИП и автоматики.
3. Аппаратчики химической промышленности.
4. Слесари по ремонту оборудования химических заводов.
5. Слесари по монтажу оборудования химических заводов.
6. Электромонтеры по эксплуатации и монтажу электрооборудования.
7. Токари по металлу.
8. Аппаратчики по цельномолочной промышленности.
9. Кислотоупорщики и гуммировщики.

Вечернее отделение.

1. Механики КИП и автоматики.
2. Механики по ремонту и эксплуатации автомобильного транспорта.
3. Аппаратчики химической промышленности.

В училище принимается молодежь в возрасте от 15 лет и старше.

Девушки принимаются только на специальность — аппаратчики молочной промышленности.

На специальность автомехаников принимаются лица с образованием 10 классов.

С поступающими в училище проводится собеседование по математике, физике, химии. Общежития училище не имеет.

Дирекция.

НОВОСИБИРСКИЙ ТОПОГРАФИЧЕСКИЙ ТЕХНИКУМ Министерства геологии и охраны недр СССР

ОБ'ЯВЛЯЕТ ПРИЕМ УЧАЩИХСЯ

Техникум готовит техников-топографов и техников-геодезистов для производства работ по созданию топографических карт с применением аэрофотоснимков.

Срок обучения с семилетним и восьмилетним образованием — 4 года 4 месяца, с десятилетним и одиннадцатилетним — 2 года 6 месяцев.

Иногородним юношам предоставляется общежитие.

Стипендия на 1-м курсе — 14 руб., на III — 18 рублей.

Прием заявлений до 31 июня. Экзамены с 1 по 20 августа.

Кроме документов, положенных для поступления в техникумы, к заявлению еще прилагается отдельная справка о состоянии остроты зрения.

Заявления с документами направлять по адресу: гор. Новосибирск, ул. Крылова, 9. Тел. 22-872, 21-564.

Алтайский политехнический институт имени И. И. Ползунова

ОБЪЯВЛЯЕТ ПРИЕМ СТУДЕНТОВ

на 1 курс 1962 учебного года по специальностям:

Машиностроительный факультет: сельскохозяйственные машины; автомобили и тракторы; двигатели внутреннего сгорания; эксплуатация автомобильного транспорта; машины и аппараты пищевых производств.

Механико-технологический факультет: машины и технология литейного производства, оборудование и технология сварочного производства; технология машиностроения, металлорежущие станки и инструменты.

Химико-технологический факультет: технология неорганических веществ; технология искусственного волокна; хранение и технология переработки зерна.

Строительный факультет: промышленное и гражданское строительство (в том числе специализация по сельскохозяйственному строительству); производство бетонных и железобетонных конструкций и изделий для сборного строительства.

Вечерний факультет: двигатели внутреннего сгорания; технология машиностроения, металлорежущие станки и инструменты; автомобили и тракторы; технология искусственного волокна.

На дневное отделение заявления принимаются с 20 июня по 31 июля. Вступительные экзамены с 1 по 20 августа.

Все поступающие экзаменуются:

на машиностроительный и механико-технологический факультеты — по русскому языку и литературе (письменно); математике (письменно и устно), физике (устно) и иностранному языку (устно);

на химико-технологический факультет — по русскому языку и литературе (письменно), химии (устно), физике (устно), математике (устно) и иностранному языку (устно);

на строительный факультет — по русскому языку и литературе (письменно), математике (устно), физике (устно), иностранному языку (устно) и черчению;

на вечерний факультет заявления принимаются с 20 июня по 20 августа. Вступительные экзамены с 21 августа по 20 сентября.

Поступающие на специальность «Технология искусственного волокна» экзаменуются по русскому языку и литературе (письменно), математике (устно), химии (устно), физике (устно).

Поступающие на все остальные специальности экзаменуются по русскому языку и литературе (письменно), математике (письменно и устно), физике (устно).

Из выдержавших вступительные экзамены правом первоочередного и внеконкурсного приема пользуются лица, направленные в порядке командирования на учебу промышленными предприятиями, стройками, совхозами и колхозами, а также вне конкурса принимаются участники Великой Отечественной войны и офицеры, уволенные из Вооруженных Сил СССР в соответствии с Законом о новом значительном сокращении Вооруженных Сил СССР. После их зачисления принимаются лица, имеющие стаж работы в отраслях народного хозяйства и культуры не менее двух лет, а демобилизованные из Советской Армии и Флота.

Принятым в институт стипендия назначается на общих основаниях. Студентам, проживающим на частных квартирах, институт выплачивает 2 руб. 50 коп. в месяц.

К заявлению о приеме в институт необходимо приложить: направление предприятия и характеристику, подписанную администрацией и руководителями партийных, профсоюзных и комсомольских организаций предприятий (для лиц, направляемых на учебу), характеристику-рекомендацию с места работы, подписанную администрацией и общественными организациями для рабочих и служащих, или правлением колхоза и общественными организациями для колхозников (для школьников — характеристику-рекомендацию школы и ее общественных организаций), документ о среднем образовании (в подлиннике), автобиографию, четыре фотокарточки размером 3×4 см, справку о состоянии здоровья по форме № 286, выписку из трудовой книжки, заверенную предприятием, или выписку из колхозной книжки, заверенную правлением колхоза. Паспорт, военный билет или приписное свидетельство пред'являются лично.

На специальности «Технология неорганических веществ», «Технология искусственного волокна», «Машины и технология литейного производства» и «Оборудование и технология сварочного производства» принимаются лица, достигшие восемнадцатилетнего возраста.

Заявление и документы направлять по адресу: г. Барнаул, проспект Ленина, 61, приемной комиссии.

В театрах и кино

РЕСПУБЛИКАНСКИЙ ТЕАТР ДРАМЫ. Сегодня Дама-невидимка. Завтра — Сержант милиции.

КИНОТЕАТР «МОСКВА». 1. Сибирь на экране № 25. Новый художественный фильм Рокко и его братья (1-я серия). Производство Рим — Париж (9, 10-40, 12-20, 2, 3-40, 5-20, 7, 8-40, 10-20 — дети до 16 лет не допускаются). 2. Новости дня № 21. Зумрад. (9, 10-50, 12-40, 2-30, 4-20, 6-10, 8). Евгений Онегин (9-50). 3. Новости строительства № 4. Добро пожаловать, мистер Маршал! (9, 10-35, 12-10, 1-45, 3-20, 5, 6-10, 8-20, 10).

КИНОТЕАТР «КОСМОС». 1. Последняя зима (10, 11-50, 1-40, 3-30 — для детей; 5-40, 7-40, 9-30). 2. День, когда исполнится 30 лет (9-30, 11-20, 1-10, 3, 4-50, 8-30, 10-20). Наследники (6-40).

КИНОТЕАТР «ПИОНЕР». Медведь-плясун (11, 12). Полосатый рейс (9-20, 2, 4, 6, 9). Наш друг Индонезия (1, 8).

КИНОТЕАТР «ОКТЯБРЬ». Маленькие истории о детях, которые... (10, 2 — для детей). Клятва матери (12, 4, 6, 7-40, 10). Москва, Кремль (к сеансу в 7-40).

КИНОТЕАТР «МЕТАЛЛУРГ». История на воде (10, 12, 2, 4, 5-50, 7-40, 9-30).

КИНОТЕАТР «КОМСОМОЛЕЦ». 713-й просит посадку (3-40, 5-20, 7-10, 9). В глубинах гор (к сеансу в 9).

КИНОТЕАТР «ПРОГРЕСС». Зумрад (12, 4, 5-50, 7-40, 9-30).

ДК ХИМКОМБИНАТА. Северная повесть (3). А если это любовь? (5, 7, 9 — дети до 16 лет не допускаются).

КЛУБ ГРЭС. Укротительница тигров (4). Приключения Кроша (6, 8, 10).

ДК ШАХТЕРОВ. А если это любовь? (5-30, 7-30, 9-30 — дети до 16 лет не допускаются).

ЛЕТНИЙ КИНОТЕАТР. Человек — амфибия (6, 7-50, 9-40).

ЗАВТРА НА ЭКРАНАХ ТЕЛЕВИЗОРОВ

Киножурнал (12-00). Художественный фильм «Клад» (12-10).

Для старшеклассников. Шахматы (19-00). Телевизионные новости (19-40). Ответы на вопросы (19-55). Киножурнал (20-10). Сто решающих дней (20-20). Художественный фильм «Клад» (20-35).

ПРАВОТОМСКАЯ АВТОБАЗА АВТОТРЕСТА № 4 комбината «Кемеровошахтохимстрой»

ОБ'ЕДИНИЛАСЬ

с Кировской автобазой этого же треста.

Все расчеты и претензии пред'являть Кировской автобазе.

Мариинский лесотехнический техникум 23 июня 1962 года

ПРОВОДИТ ВЕЧЕР ВСТРЕЧИ

выпускников техникума. Приглашаются все выпускники.

Требуются:

СУ-1 ТРЕСТА «КЕМЕРОВОПРОМСТРОЙ» — автокрановщик, плотники, каменщики, разнорабочие — мужчины.

Обращаться: г. Кемерово, Предзаводской поселок, остановка автобуса № 4.

ВНОВЬ ОРГАНИЗОВАННОМУ ТРЕСТУ «СКОТОТКОРМ» для работы в скотооткормочных совхозах и райконторах «Заготскот» — ветврачи, старшие зоотехники, старшие агрономы и старшие бухгалтеры на самостоятельный баланс.

Обращаться: г. Кемерово, ул. Тобольская, 6. Тел. 2-20-87.

КОМБИНАТУ ПРОИЗВОДСТВЕННЫХ ПРЕДПРИЯТИЙ «ЖЕЛЕЗОБЕТОНСТРОЙ» — слесари (для работы в районе деревни Мозжуха), электрики, пом. машиниста экскаватора, бульдозеристы, машинист экскаватора, кузнец.

Обращаться: г. Кемерово, 21, КПП, тел. 6-68-85.

КЕМЕРОВСКОМУ ФИЛИАЛУ ПРОЕКТНОГО ИНСТИТУТА «Сибгипросельхозстрой» — инженеры по водопроводу и канализации на должности инженеров, старших инженеров, руководителя группы, главного специалиста, инженеры и техники-строители, архитекторы.

Обращаться: г. Кемерово, ул. Вокзальная, 97-а. Тел. 2-27-93

АДРЕС РЕДАКЦИИ И ИЗДАТЕЛЬСТВА: г. Кемерово, ул. Трудовая, 64. ТЕЛЕФОНЫ: редактора 6-61-54; заместителей редактора 6-70-82 и 6-65-74, приемная — 6-69-74, ответственного секретаря 6-68-81, зам. ответственного секретаря 6-65-63, отделов редакции: партийной жизни 6-65-74, отдела пропаганды 6-66-73, советского строительства 6-64-84, промышленности и транспорта 6-67-46 и 6-60-72, угольного 6-69-44, сельскохозяйственного 6-63-02, отдела культуры 6-62-01, информации 6-62-37, отдела писем 6-61-83 и 6-66-52, отдела об'явлений 6-68-72, фотокорреспондента 6-69-74, ночной прием информаций 6-62-37, бухгалтерии 6-67-82, директора типографии 5-59-46.

ОП02295. Типография «Кузбасс», Облполиграфиздат. Тираж 130,000 экз.