Пролетарии всех стран, соединяйтесь!

КУЗБАСС

ОРГАН КЕМЕРОВСКОГО ОБЛАСТНОГО И ГОРОДСКОГО КОМИТЕТОВ КПСС, ОБЛАСТНОГО И ГОРОДСКОГО СОВЕТОВ ДЕПУТАТОВ ТРУДЯЩИХСЯ

Год издания 41-й. № 142 (10586). | Воскресенье, 17 июня 1962 г. | Цена 2 коп.

Заседание Конституционной комиссии

15 июня в Кремле состоялось заседание Конституционной комиссии, избранной Верховным Советом СССР на первой сессии шестого созыва.

Председатель Конституционной комиссии товарищ Н. С. Хрущев кратко охарактеризовал основные задачи комиссии по подготовке проекта новой Конституции СССР.

Затем на заседании был рассмотрен вопрос о создании подкомиссий Конституционной комиссии.

Созданы следующие подкомиссии:

— По общеполитическим и теоретическим вопросам Конституции;

— по вопросам общественного и государственного устройства;

— по вопросам государственного управления, деятельности Советов и общественных организаций;

— по экономическим вопросам и управлению народным хозяйством;

— по вопросам национальной политики и национально-государственного строительства;

— по вопросам науки и культуры, народного образования и здравоохранения;

— по вопросам внешней политики и международных отношений;

— по вопросам народного контроля и социалистического правопорядка;

— редакционная подкомиссия.

Обращение ЦК КПСС и Совета Министров СССР

К колхозникам и колхозницам, рабочим и работницам совхозов, руководителям колхозов и совхозов, ученым и специалистам сельского хозяйства, работникам производственных колхозно-совхозных управлений, к партийным и комсомольским организациям, к коммунистам и комсомольцам колхозов и совхозов, ко всем труженикам деревни

Дорогие товарищи!

Центральный Комитет Коммунистической партии Советского Союза и Совет Министров СССР недавно приняли решение о повышении закупочных цен на мясо и животное масло. Эта важная мера осуществлена в интересах быстрого увеличения производства сельскохозяйственных продуктов. Партия и правительство были уверены, что рабочий класс, колхозное крестьянство, советская интеллигенция поймут всю необходимость данного решения и одобрят его. Так и поступили трудящиеся нашей страны. Одобрив решение Центрального Комитета КПСС и Совета Министров СССР, советские люди выразили надежду, что колхозники и рабочие совхозов, опираясь на поддержку народа, сумеют полнее использовать свои возможности и резко увеличат производство мяса и молока, что позволит обеспечить полное удовлетворение потребностей населения в этих продуктах.

Повышение закупочных цен на мясо крупного рогатого скота, свиней, овец и птицу в среднем на 35 процентов даст колхозам дополнительную прибавку к их доходам более одного миллиарда рублей в новых деньгах, или свыше 10 миллиардов рублей в старых деньгах. Это, дорогие товарищи, большая поддержка колхозному строю. Чтобы лучше представить себе значение этой цифры, можно напомнить, что в 1953 году доходы колхозов от всех отраслей сельского хозяйства составляли менее 50 миллиардов рублей, а теперь только от повышения закупочных цен на мясо колхозы получат более 10 миллиардов рублей.

Центральный Комитет КПСС и Совет Министров СССР считают необходимым подчеркнуть, что повышение закупочных цен на мясо и масло это лишь часть той материальной помощи, которая оказывается колхозам и совхозам.

Труженики советской деревни хорошо знают, что развитие сельского хозяйства находится под неослабным вниманием всей партии и советского народа. Кроме роста известных ассигнований по бюджету, колхозы получают значительные дополнительные средства за счет снижения цен на машины и другие товары производственного назначения.

В минувшем году были снижены цены на сельскохозяйственные машины, запасные части, горючее и установлены льготы по подоходному налогу. Это дает колхозам в расчете на год экономию 900 миллионов рублей. В начале текущего года Советское правительство приняло решение о снижении цен для колхозов на строительные материалы, металл и металлоизделия, что дает им экономию 250 миллионов рублей в год, кроме того, совхозы получили дополнительные ассигнования на капитальное строительство для животноводства в размере 210 миллионов рублей, следовательно, за счет снижения цен на указанные материалы и дополнительных ассигнований на нужды животноводства сельское хозяйство получает сверх средств, намеченных планом, 1 миллиард 360 миллионов рублей (13 миллиардов 600 миллионов рублей в старых деньгах).

В условиях, когда наша страна осуществляет гигантскую программу коммунистического строительства, укрепляет оборону, нелегко было найти для сельского хозяйства дополнительно миллиарды рублей, но наше государство, партия, наш народ нашли возможности изыскать эти средства. Рабочие, служащие, советская интеллигенция пошли на то, чтобы выделить часть денег даже из своего семейного бюджета и увеличить помощь сельскому хозяйству, обеспечить лучшие условия для строительства и механизации ферм, создания прочной кормовой базы, повысить материальную заинтересованность работников животноводства в результатах своего труда, что в конечном счете будет способствовать быстрому росту производства мяса, молока и других сельскохозяйственных продуктов. Помощь, оказываемая государством, всем нашим народом сельскому хозяйству, весома, ощутима, и она должна дать реальные плоды.

Но было бы глубоким заблуждением считать, что теперь, когда повышены закупочные цены на мясо, снижены цены на машины, горючее, запасные части, животноводство сразу же станет рентабельным и дела без особых усилий круто пойдут в гору. Надо прямо сказать, что среди работников сельского хозяйства есть немало людей, которые рост экономики колхозов, увеличение производства продуктов связывают только с закупочными ценами. Конечно, уровень закупочных цен играет немалую роль в материальном стимулировании производства. Но возлагать надежды только на высокие закупочные цены, значит забыть о других решающих факторах производства, потерять перспективу в развитии сельского хозяйства.

Такие настроения могут нанести серьезный ущерб колхозам, затормозить решение неотложных задач, которые поставлены партией в области сельского хозяйства.

Нельзя этого допустить. Народ не поймет, если колхозы и совхозы не сумеют разумно использовать оказываемую помощь, если они быстро не приведут в действие резервы увеличения производства продуктов животноводства.

Поэтому Центральный Комитет партии и Совет Министров СССР решили обратиться к колхозникам и рабочим совхозов, к механизаторам, специалистам и ученым, к коммунистам и комсомольцам, ко всем труженикам деревни и откровенно поговорить о самых неотложных вопросах дальнейшего под'ема животноводства.

Центральный Комитет КПСС и Совет Министров СССР считают необходимым прежде всего, чтобы руководители, все труженики каждого колхоза и совхоза разработали конкретный план увеличения производства мяса, молока и других животноводческих продуктов с учетом новых возможностей, созданных в настоящее время.

В основу этого плана должно быть положено решение задачи — взять первый рубеж в производстве мяса, произвести 75 центнеров мяса на 100 гектаров пашни и 16 центнеров на 100 гектаров других угодий. А тем хозяйствам, которые уже достигли данного уровня, необходимо идти дальше, ко второму и третьему этапам — производить по 100 и 150 центнеров мяса на сто гектаров пашни.

Что значит иметь конкретный план увеличения производства мяса? Это означает, что руководители колхозов и совхозов, работники производственных управлений вместе с колхозниками и рабочими совхозов должны глубоко разобраться в возможностях хозяйства, наметить, что предстоит сделать в июле, августе и последующих месяцах нынешнего года, что надо сделать в 1963 году. Необходимо рассчитать, в какое время будет взят первый рубеж в производстве мяса, то есть по 75 центнеров на 100 гектаров пашни и 16 центнеров на сто гектаров других угодий, какое максимальное поголовье скота можно откормить в нынешнем и в будущем году, сколько для этого потребуется и каких кормов, установить, кто конкретно отвечает за производство кормов. Работникам сельского хозяйства следует твердо помнить, что расчеты по животноводству могут быть реальными лишь в том случае, если каждый колхоз и совхоз будет в достатке иметь корма.

Дешевые корма и механизация трудоемких работ в животноводстве — основа получения большого количества дешевого мяса и молока. Только при наличии достаточного количества кормов можно обеспечивать снижение себестоимости мяса и молока, увеличивать их производство, повышать доходы колхозов и колхозников. Колхозники и работники совхозов должны понять, что если себестоимость производимых ими животноводческих продуктов останется на нынешнем уровне, то даже самые высокие закупочные цены не дадут должного эффекта. Надо иметь в виду, что животноводство в некоторых колхозах находится в настоящее время на столь низком уровне, а затраты труда и кормов на производство мяса так велики, что они не покрываются и новыми закупочными ценами.

Спрашивается, где же выход? Его следует искать только на одном пути — на пути повышения производительности труда в колхозах и совхозах, на пути получения дешевых кормов и механизации ферм.

Именно таким путем идут передовые хозяйства. Ныне действующие закупочные цены открывают большие возможности колхозам для получения высоких доходов от животноводства. Понятно, что чем ниже себестоимость мяса и молока, тем больший эффект дадут новые закупочные цены.

Вот почему Центральный Комитет партии и Совет Министров СССР, обращаясь к вам, труженикам деревни, говорят: повышение закупочных цен не только не снимает всей актуальности борьбы за снижение себестоимости животноводческой продукции, а, наоборот, ставит задачу уменьшения затрат труда и средств на центнер мяса и молока как самую важную и самую неотложную.

В борьбе за под'ем животноводства следует лучше использовать опыт тех колхозов и совхозов, которые умело ведут общественное животноводство.

Совхоз «Перемога» Васильевского района Запорожской области имеет 63 головы крупного рогатого скота на сто гектаров сельскохозяйственных угодий и из года в год увеличивает производство мяса и молока. В результате того, что скот здесь содержат на дешевом кукурузном силосе, широко применяют механизацию на фермах, себестоимость одного центнера молока составила в 1961 году только 6 рублей 88 копеек, а сдаточная цена 10 рублей 60 копеек. Совхоз получил на каждом центнере молока около 4 рублей прибыли, а в целом животноводство дало хозяйству 153 тысячи рублей прибыли.

Совхоз «Кубанец» Тимашевского района Краснодарского края на сто гектаров пашни произвел в прошлом году 209 центнеров свинины при себестоимости 60 рублей 10 копеек за центнер привеса. В совхозе «Гигант» Ростовской области себестоимость центнера привеса свинины составила 62 рубля 44 копейки.

В колхозе «Украина» Дунаевецкого района Хмельницкой области хорошо организован откорм крупного рогатого скота. Производство мяса на 100 гектаров сельскохозяйственных угодий составило в 1961 году около 60 центнеров (в убойном весе), а себестоимость центнера привеса была 65 рублей 32 копейки. В текущем году за пять месяцев колхоз откормил и продал государству 1.440 бычков со средним весом около 280 килограммов каждый.

Можно привести подобные примеры и по другим районам страны. Центральный Комитет КПСС и Совет Министров СССР считают, что при новых закупочных ценах в каждой зоне страны можно иметь рентабельное животноводство, производить больше мяса и молока. Но для этого необходимо полнее использовать все возможности, которыми располагают колхозы и совхозы.

Что является главным в борьбе за увеличение производства мяса и молока и снижение себестоимости этих продуктов?

Центральный Комитет КПСС и Совет Министров СССР уже не раз указывали, что главное в животноводстве — это корма. Будут корма — будет и скот, будет и мясо и молоко. Об этом говорит и пример передовых хозяйств.

Колхоз села Калиновки Курской области в прошлом году получил по 76 центнеров мяса в убойном весе на сто гектаров пашни и по 17 центнеров на сто гектаров других угодий. В этом году колхоз произведет по 91 центнеру мяса на сто гектаров пашни и по 19 центнеров на сто гектаров других угодий. На сто гектаров земли в прошлом году было произведено 527 центнеров молока. В текущем году колхоз произведет 575 центнеров молока на сто гектаров сельскохозяйственных угодий.

Эти успехи достигнуты прежде всего потому, что колхоз за счет посевов кукурузы, сахарной свеклы и других ценных культур имеет в достатке корма. В текущем году колхоз отвел 20 процентов пашни под кукурузу, посеял на корм скоту 248 гектаров сахарной свеклы, 60 гектаров моркови, 256 гектаров кормовых бобов. Горох в артели занимает 322 гектара. Колхозники борются за урожай зеленой массы кукурузы с початками 700 центнеров с гектара, сахарной свеклы — 350 центнеров, моркови — 270 центнеров, кормовых бобов — 24 центнера зерна с гектара. Это позволит получить с каждого гектара, занятого кормовыми культурами, не менее 9—9,5 тысячи кормовых единиц.

Нам надо так поставить дело, чтобы в каждом колхозе и совхозе считали, сколько кормовых единиц получает хозяйство с гектара пашни, какая культура дает наибольшее количество кормов на вложенный труд. Только при таком подходе можно по достоинству оценить значение кукурузы, сахарной свеклы, гороха и других ценных культур, составляющих настоящее богатство колхозов и совхозов.

Труженики села хорошо потрудились нынешней весной. Претворяя в жизнь решения мартовского Пленума ЦК КПСС, многие колхозы и совхозы пересмотрели структуру посевных площадей, настойчиво ликвидируют последствия травополья.

Кукурузой в нынешнем году занято в стране свыше 34 миллионов гектаров — на 10,7 миллиона гектаров больше, чем в прошлом году. На площади 8 миллионов 590 тысяч гектаров кукуруза выращивается на зерно. На корм скоту посеяно 2 миллиона 680 тысяч гектаров сахарной свеклы — в 2,2 раза больше, чем в 1961 году. Посеяно 4,5 миллиона гектаров гороха и более 700 тысяч гектаров бобов.

Это, конечно, хорошо. Но само по себе расширение посевных площадей еще не решает задачу накопления достаточного количества кормов. Можно посеять много кукурузы, но если урожай ее будет 100—120 центнеров силосной массы с гектара, как это имело место в прошлые годы в ряде областей, то нельзя рассчитывать на обилие кормов. Поэтому выращивание высоких урожаев кукурузы с початками, сахарной свеклы, моркови, гороха, кормовых бобов является сейчас одной из самых важных задач в каждом колхозе и совхозе. Партийным организациям, руководителям хозяйств, специалистам следует хорошо поработать с людьми, чтобы все колхозники и колхозницы, все рабочие и работницы совхозов поняли, что быстрый под'ем животноводства зависит прежде всего от увеличения производства зерна, получения высоких урожаев кукурузы, сахарной свеклы, бобовых и других культур.

На зональных совещаниях работников сельского хозяйства приводились расчеты потребности кормов для достижения намеченных рубежей в производстве животноводческих продуктов. Теперь расчеты по увеличению производства кормов следует практически осуществить в каждом хозяйстве.

В большинстве районов страны складываются благоприятные условия для получения высоких урожаев кукурузы, сахарной свеклы и других культур. При хорошей работе можно не только обеспечить потребности скота в кормах на зиму, но и создать как минимум полуторагодичный запас кормов.

Чтобы вырастить высокий урожай, нужно упорно, напряженно трудиться, хорошо организовать уход за посевами, прежде всего за кукурузой и сахарной свеклой. Надо ликвидировать обезличку на этом важном участке колхозного и совхозного производства. Каждый гектар кукурузы и сахарной свеклы должен иметь заботливого хозяина. Все посевы этих ценных культур важно закрепить за механизаторами, тщательно организовать междурядную обработку посевов.

Центральный Комитет КПСС и Совет Министров СССР рекомендуют колхозам и совхозам разработать систему дополнительной оплаты труда за получение высоких урожаев этих культур. Имея в достатке кукурузный силос и сахарную свеклу, колхозы и совхозы смогут привести в действие большие резервы увеличения производства животноводческой продукции. Центральный Комитет партии и Совет Министров СССР считают необходимым обратить внимание сельских коммунистов и комсомольцев, всех колхозников и рабочих совхозов на эти возможности.

Прежде всего, необходимо настойчиво идти по пути развития свиноводства. Свинья — скороспелое животное. Можно очень быстро получить нужное для откорма количество поросят. Колхозы и совхозы Украины, Белоруссии, прибалтийских республик, районов Северного Кавказа, Центрально-Черноземных и Центральных областей, Сибири и других районов Российской Федерации имеют богатый опыт свиноводства. Дело чести тружеников этих районов бороться за то, чтобы откормить и продать государству как минимум одну свинью весом примерно 100 килограммов на один—два гектара пашни.

Передовые хозяйства успешно решают эту задачу. Колхозы Гребенковского района Киевской области, например, в этом году утроят производство свинины. За год они откормят 28.000 свиней — одну свинью на каждый гектар пашни. Производство свинины на сто гектаров пашни в колхозах района составит 67,8 центнера в убойном весе.

Важным резервом увеличения производства мяса является интенсивный откорм крупного рогатого скота, а также более широкое развитие птицеводства. Во всех зонах страны имеются благоприятные условия и возможности для развития этих высокопродуктивных отраслей хозяйства.

Колхозы и совхозы нечерноземной зоны Российской Федерации, лесостепи и полесья Украины, Белорусской ССР, прибалтийских республик имеют благоприятные природные и хозяйственные условия для разведения высокопродуктивных мясо-шерстных и романовских овец. Но за последние годы внимание к этой отрасли ослаблено, во многих колхозах и совхозах, особенно Ярославской, Пермской, Свердловской, Московской и Ленинградской областей и некоторых других, допущено резкое сокращение поголовья овец, производства баранины, шерсти, овчин. В некоторых колхозах и совхозах овцеводческие фермы ликвидированы.

Здесь, как и в ряде других районов, многие руководители и специалисты неправильно считают, что высокая распаханность земель мешает развитию овцеводства, ошибочно исходят из того, что разводить овец можно только при наличии больших площадей естественных пастбищ.

Между тем опыт научных учреждений и практика передовых хозяйств убедительно показывают, что расширение посевов высокоурожайных культур — кукурузы, сахарной свеклы, гороха, кормовых бобов — служит надежной основой, создает необходимые условия для резкого увеличения поголовья овец, производства продукции овцеводства.

Опыт передовых колхозов и совхозов показывает, что при переходе к силосному типу кормления на основе использования кукурузы, бобовых и других культур высокая распаханность земель, имеющая место в ряде областей, не служит препятствием для успешного развития овцеводства. В колхозе «Страна Советов» и совхозе «Степной» Алтайского края, колхозе «Россия» и совхозе «Советское руно» Ставропольского края, в колхозе имени Тимирязева Воронежской области и других хозяйствах успешно скармливается овцам до 5—7 центнеров кукурузного и кукурузно-бобового силоса на 1 голову в год. Это позволяет увеличивать поголовье овец. — колхоз «Страна Советов», например, имеет свыше десяти тысяч овец. К концу нынешнего года в колхозе на гектар пашни будет одна овца.

Большим резервом увеличения производства мяса, молока и других продуктов должно стать развитие животноводства в совхозах и колхозах целинных районов. На первом этапе перед целинными хозяйствами ставилась главная задача — освоить целину и дать стране дешевое зерно. Но сейчас нельзя вести на целине только зерновое хозяйство. Наряду с увеличением производства зерна здесь должно быстро развиваться животноводство. Одностороннее направление в развитии хозяйства может нанести серьезный ущерб производству, а страна недополучит большое количество продуктов животноводства. Здесь имеются возможности производить много говядины, свинины, баранины, мяса птицы.

ЦК КПСС и Совет Министров СССР считают ненормальным и недопустимым, что производство мяса и молока в совхозах и колхозах Целинного края по сравнению с 1955 годом увеличилось в 1961 году лишь на 11 процентов, а в сравнении с 1960 годом даже сократилось. Поголовье овец в совхозах и колхозах края за истекший год уменьшилось на 49 тысяч голов. Из 642 совхозов 113 хозяйств не имеют овец.

А между тем передовые хозяйства наряду с другими видами скота успешно развивают овцеводство, получают от этой отрасли высокие доходы. Совхоз «Самарский», созданный в 1954 году, имеет около 40 тыс. гектаров пашни. На начало года здесь было свыше 20 тысяч овец. Прибыль от овцеводства за 1961 год составила 50 тысяч рублей.

Надо тщательно продумать в каждом хозяйстве, при каких кормах и при каких рационах в данной зоне можно получить самую дешевую говядину, свинину, баранину, мясо птицы. Экономически обоснованные рационы кормления животных должны стать азбукой в животноводстве. Передовая практика и опыт, накопленный нашими научно-исследовательскими институтами, опытными станциями, опорно-показательными хозяйствами в различных зонах страны, показывают тот путь, по которому должны идти колхозы и совхозы. Быстрый рост производства мяса и снижение его себестоимости возможны при максимальном использовании в рационе кукурузы, сахарной свеклы, бобовых культур.

В зоне лесостепи и полесья Украинской ССР, например, хорошие результаты получены при интенсивном выращивании и последующем откорме свиней (от 4 до 7—8 месяцев) на рационах, где главную долю занимает сахарная свекла и силосованные початки кукурузы, морковь, зеленая масса бобовых культур. В колхозе «Заря коммунизма» Хорольского района Полтавской области в 1961 году было откормлено 6.713 свиней. Средний суточный привес за весь период их откорма составил 460 граммов, а себестоимость центнера привеса 48 рублей 20 копеек. Для откорма свиней широко используется комбинированный силос, в который входит 60 процентов кукурузы молочно-восковой спелости, 25—30 процентов сахарной свеклы, до 10 процентов зеленой массы бобовых культур.

В научно-исследовательском институте животноводства лесостепи и полесья УССР при откорме свиней на рационах, содержащих 43 процента (по питательности) сахарной свеклы, средний суточный привес одной головы свиней равнялся 540 граммам при затрате 4,4 кормовых единицы на килограмм привеса. Себестоимость центнера привеса составила около 42 рублей.

ЦК КПСС и Совет Министров СССР обращаются к руководителям колхозов и совхозов, ученым, специалистам, работникам производственных управлений с призывом в каждом хозяйстве разработать научно обоснованное и экономически выгодные нормы кормления скота, позволяющие получать больше продукции при меньшей ее себестоимости.

Колхозы и совхозы прежде всего должны изучить опыт хозяйств, которые рентабельно, на высоком уровне ведут животноводство, из года в год увеличивают производство мяса и молока. Надо хорошо знать, из чего складывается себестоимость центнера говядины, баранины, свинины, молока, себестоимость мяса птицы и яиц.

Этими вопросами наряду с директорами совхозов, председателями колхозов, специалистами должны глубоко заняться и нести ответственность за внедрение передовых методов ведения животноводства производственные управления. Они призваны изучать опыт лучших хозяйств области, республики и на основе опыта передовых колхозов и совхозов обучать каждого работника, обучать руководителей колхозов и совхозов более прогрессивным методам организации производства, а не идти вслепую. Лучшие показатели передовых колхозов и совхозов должны стать опорой, примером для всех.

Центральный Комитет КПСС и Совет Министров СССР обращают свое слово к ученым, работающим в области сельского хозяйства. Ваш долг, товарищи ученые, вместе со всеми тружениками деревни, настойчиво бороться за решение задач увеличения производства мяса и молока, разрабатывать и рекомендовать колхозам научные основы ведения сельского хозяйства, создавать новые сорта растений и породы животных, конструировать новые машины, совершенствовать агротехнику и технологию сельскохозяйственного производства, делать все для того, чтобы росла производительность труда в колхозах и совхозах. Ученый обязан не только рекомендовать свои достижения, но и настойчиво внедрять их в производство. Это требует от ученых более тесной связи с колхозами и совхозами. Поля и фермы — лучшая лаборатория ученого.

Сейчас, когда у нас накоплен богатый передовой опыт во всех отраслях сельского хозяйства, первостепенное значение приобретает внедрение лучших приемов и образцов труда в колхозное и совхозное производство.

В этом направлении следует развернуть серьезную организаторскую работу. Министерство сельского хозяйства СССР должно лучше руководить научно-исследовательскими институтами и опытными станциями, знать, какие вопросы разрабатывают ученые, брать наиболее ценные открытия и достижения и рекомендовать их производственным управлениям для внедрения в колхозы и совхозы.

Производственные управления, получив такие рекомендации, обязаны внедрять их в практику колхозов и совхозов. А главное, при этом, подобрать людей, обучить их на лучших примерах и организационно помочь в применении нового.

У нас много замечательных механизаторов, которые умело используют технику, совершенствуют машины и технологию производства, прокладывают пути к наиболее высокой производительности труда. Их опыт призваны обобщать и внедрять производственные управления и органы «Союзсельхозтехники».

Руководители «Союзсельхозтехники» обязаны систематически разрабатывать для производственных управлений рекомендации по применению машин и механизмов в сельскохозяйственном производстве, лучшему использованию техники.

Партийные организации, производственные управления должны осуществлять постоянный контроль за внедрением в производство научных достижений и передовых методов труда.

Большую работу предстоит провести в колхозах и совхозах по строительству и механизации ферм. Важно не упустить летнее время, благоприятное для строительства помещений и развертывания механизации трудоемких процессов в животноводстве.

Дорогие товарищи!

Советские люди хорошо знают и ценят огромную работу, которую проводит партия по под'ему сельского хозяйства. Наш народ понимает, с какой настойчивостью передовые труженики деревни борются за увеличение производства зерна, хлопка, сахарной свеклы, мяса, молока и других продуктов. Но то, что сделано в области сельского хозяйства, еще далеко не достаточно. Нужны дальнейшие героические усилия колхозников и колхозниц, рабочих и работниц совхозов, председателей колхозов и директоров совхозов, специалистов, работников производственных управлений для того, чтобы в короткие сроки поднять производство продуктов сельского хозяйства на тот уровень, которого требует современное развитие нашей страны.

ЦК КПСС и Совет Министров СССР призывают партийные организации развернуть большую организаторскую работу, направленную на увеличение производства мяса, молока и других продуктов животноводства. После того, как при участии колхозников и рабочих совхозов, специалистов и ученых в каждом колхозе и совхозе будут разработаны меры по увеличению производства мяса и молока, их следует обсудить на партийных и комсомольских собраниях, на общих собраниях колхозников и рабочих совхозов.

Затем мероприятия колхозов и совхозов целесообразно рассмотреть и утвердить на советах производственных колхозно-совхозных управлений. Глубоко продуманные и обоснованные меры по увеличению производства кормов, механизации трудоемких работ в животноводстве, роста на этой основе производства мяса и молока должны стать главным в хозяйственной деятельности колхозов и совхозов, в соревновании колхозников и рабочих совхозов. Выполнение этих мероприятий будет иметь решающее значение при оценке результатов деятельности колхозов и совхозов, их руководителей и специалистов.

Дорогие товарищи, коммунисты и комсомольцы, все труженики сельского хозяйства! Центральный Комитет КПСС и Совет Министров СССР обращаются к вам в наиболее ответственный период сельскохозяйственного года. В ряде районов страны уже идут уборка урожая и заготовки хлеба. Большого напряжения требуют и другие сельскохозяйственные работы. В этих условиях тем более важно не потерять руль управления животноводством, помнить, что так же, как и увеличение производства зерна, рост производства мяса и молока является самым ударным участком коммунистического строительства. Поэтому уже сейчас надо позаботиться о том, чтобы хорошо подготовиться к зимовке скота, больше заготовить кормов, создать более широкую базу для развития животноводства в 1963 году.

С полным сознанием своей ответственности перед партией и народом труженики сельского хозяйства своим самоотверженным трудом должны обеспечить такой рост производства продуктов животноводства, который позволил бы полностью удовлетворить потребности населения в мясе и молоке. Решив эту задачу, колхозники и работники совхозов внесут большой вклад в строительство коммунизма.

Центральный Комитет Коммунистической партии Советского Союза

Совет Министров Союза ССР

Счастливого пути!

От'езд советской партийно-правительственной делегации в Румынскую Народную Республику

По приглашению Центрального Комитета Румынской рабочей партии, Государственного совета и Совета Министров Румынской Народной Республики 15 июня из Москвы в Бухарест выехала с визитом дружбы советская партийно-правительственная делегация во главе с Первым секретарем Центрального Комитета Коммунистической партии Советского Союза, Председателем Совета Министров СССР товарищем Н. С. Хрущевым.

В составе делегации: кандидат в члены Президиума ЦК КПСС, председатель ВЦСПС В. В. Гришин, члены ЦК КПСС первый заместитель министра иностранных дел СССР В. В. Кузнецов, первый секретарь ЦК Компартии Казахстана Д. А. Кунаев, заведующий Отделом ЦК КПСС Ю. В. Андропов, первый секретарь ЦК Компартии Молдавии И. И. Бодюл, первый секретарь Одесского обкома Компартии Украины М. С. Синица, а также председатель Президиума Верховного Совета Дагестанской АССР Р. А. Эльдаров, кандидат в члены ЦК КПСС, председатель правления Общества советско-румынской дружбы, министр просвещения РСФСР Е. И. Афанасенко и член ЦК КПСС, посол СССР в Румынской Народной Республике И. К. Жегалин, который присоединится к делегации в Румынии.

На Киевском вокзале, украшенном государственными флагами Советского Союза, Н. С. Хрущева и его спутников провожали товарищи Л. И. Брежнев, Г. И. Воронов, А. П. Кириленко, А. Н. Косыгин, О. В. Куусинен, А. Н. Микоян, Н. В. Подгорный, М. А. Суслов, Н. М. Шверник, Ш. Р. Рашидов, К. Т. Мазуров, В. В. Щербицкий, Н. Н. Демичев, Л. Ф. Ильичев, Б. Н. Пономарев и другие, а также многочисленные представители трудящихся Москвы.

На вокзале были главы дипломатических представительств, аккредитованные в СССР, дипломатический состав посольства Румынской Народной Республики, румынские студенты, обучающиеся в высших учебных заведениях столицы, советские и иностранные журналисты.

(ТАСС).

ЭКОНОМИКА — ГЛАВНОЕ

Есть чем гордиться кузнецким металлургам. Десятки тысяч тонн чугуна, стали, проката сверх плана дали они в прошлом году. Сталевары третьей мартеновской печи т. Бисе, Балтин, Дашкин и Палкин сварили без интенсификаторов свыше 900 тыс. тонн металла. В этом году производство основных видов продукции возросло еще больше. За 5 месяцев чугуна получено на 2,4 процента, стали — на 1,6 и проката — на 2,9 процента больше, чем за тот же период прошлого года.

Но все ли возможности дальнейшего роста производства использовали коллективы КМК? Прежде главное звено, за которое нужно браться, чтобы еще успешнее стать впереди? В основном эти вопросы и стояли в центре внимания состоявшейся на днях XXI заводской партийной конференции.

Коксохимическое производство, возглавляемое т. Рановым, задание прошлого года по валовой продукции не выполнило. В марте новских цехах неправильно составляли планы, слабо контролировали тепловой режим, и в результате 6 печей не выполнили государственного задания 1962 года. Дирекция комбината не сумела обеспечить цехи металлоизделиями нужной заготовкой, поэтому были срывы в работе эмальцеха и кроватного.

Но теперь мало говорить лишь о вале. Нужно давать продукции больше, а средств затрачивать на ее производство меньше. Только этим путем ведет к успешному решению грандиозных задач, намеченных Программой партии. Не случайно партийный комитет завода плохо направлял коммунистов в весь коллектив на борьбу за высокие технико-экономические показатели, редко обсуждал крупные вопросы экономики производства.

В цехе, где по комбинату производительность труда за 5 месяцев по сравнению с тем же периодом 1961 года выросла на 1,9 процента. Но эта цифра не может утешить коллектив доменщиков. У коксохимиков производительность труда ниже производительности доменщиков. Не использованы резервы и в других цехах.

— В нашей работе, — сказал начальник доменного цеха т. Мишин, — многое зависит от горняков и коксохимиков. Они дают нам плохое сырье. Если бы мы получали агломерат и кокс нужного качества, выплавку чугуна можно было бы увеличить еще на несколько процентов. Для того, чтобы улучшить работу цеха, следует подчинить агломерационное производство комбинату, а не горнорудному управлению, как это сделано сейчас, быстрее решить с организацией ремонта доменных печей.

Сталевар четвертой мартеновской печи т. Анурова отметил, что в цехе мало цельносварных ковшей, не хватает компрессорного воздуха. Надо сократить количество серы в чугуне, повысить качество заправочных материалов и раскислителей, добиться, чтобы цех ремонта металлургических печей обновлял агрегаты быстрее и лучше.

О необходимости улучшить качество сырья говорил и сталевар электросталеплавильного цеха т. Жолбин.

План по снижению себестоимости и накоплениям не выполнен. Это особенно большой недостаток в работе коллектива комбината. За четыре месяца перерасход по себестоимости составил 2 миллиона 300 тыс. рублей. Затраты на рубль товарной продукции по сравнению с прошлым годом увеличились.

— Много денег, — заявил директор комбината т. Жеребин, — теряем в подсобных. Они дают нам плохое качество продукции. На Абагурской агрофирме плохо был налажен контроль за качеством агломерата, поэтому домны получали плохое сырье. Сталеплавильщики несколько лет назад начали активную борьбу с браком, добились успехов, потом отступили в этом важном деле. Качество стали сейчас не всегда удовлетворительное.

Много средств теряет комбинат также из-за частых аварий. Даже на Кузнецкой-комсомольской доменной печи, коллектив которой установил мировой рекорд производительности на одном квадратном метре в сутки, потеряно около 1000 тонн чугуна.

Завод не выполнил своевременно заказы на металл. Велики еще непроизводительные расходы.

Внедрение новой техники, автоматизация и механизация трудоемких процессов — одно из главных направлений улучшения экономической деятельности предприятия. С начала 1961 года осуществлено более 200 мероприятий по механизации и автоматизации. Это позволило сократить число рабочих на комбинате, получить некоторый экономический эффект. Но постановление правительства о превращении комбината в опытно-показательное предприятие выполняется медленно. В отчетах по новой технике допускаются приписки, за что газета «Советская Россия» справедливо критиковала бывшего заместителя главного инженера т. Петрошенка, партком и его секретаря т. Морокова, а также других работников комбината. Секретарь парткома железнодорожного цеха т. Островский, начальник механического цеха т. Засланский и еще некоторые выступающие говорили о необходимости усилить ремонтную базу, больше внимания уделить работе вспомогательных цехов.

— Коллектив нашего цеха, — сказал старший машинист-оператор стана «1100» т. Меркулов, — не знает, что такой блокнот нам очень нужен, поэтому просим ускорить его строительство. Хочется поговорить и об уборке мусора. На этом участке у нас много тяжелого физического труда, прокатчик механизировать подачу заготовок на стан «500» и в другие цехи пока остаются проектами... Соревнование за коммунистический труд требует, чтобы руководители показывали во всем пример. На деле этого не получается.

Воспитание нового человека — тоже огромное поле деятельности партийного комитета и всех коммунистов комбината. В этом деле сделано немало. Комбинат вступил в соревнование за коммунистический труд. Почетное звание разведчиков будущего завоевали 3 цеха, 67 участков и бригад, 450 ударников. На общественных началах работают 16 партклубов, 25 методических советов, 22 конструкторских бюро, 18 агитплощадок, 15 книжных магазинов и киосков. Созданы бюро экономического анализа, в цехах что-то не выполнил своевременно заказы на металл. Велики еще непроизводительные расходы.

Внедрение новой техники, автоматизация и механизация трудоемких процессов — одно из главных направлений улучшения экономической деятельности предприятия. С начала 1961 года осуществлено более 200 мероприятий по механизации и автоматизации. Это позволило сократить число рабочих на комбинате, получить некоторый экономический эффект. Но постановление правительства о превращении комбината в опытно-показательное предприятие выполняется медленно. В отчетах по новой технике допускаются приписки, за что газета «Советская Россия» справедливо критиковала бывшего заместителя главного инженера т. Петрошенка, партком и его секретаря т. Морокова, а также других работников комбината. Секретарь парткома железнодорожного цеха т. Островский, начальник механического цеха т. Засланский и еще некоторые выступающие говорили о необходимости усилить ремонтную базу, больше внимания уделить работе вспомогательных цехов.

— Коллектив нашего цеха, — сказал старший машинист-оператор стана «1100» т. Меркулов, — не знает, что такой блокнот нам очень нужен, поэтому просим ускорить его строительство. Хочется поговорить и об уборке мусора. На этом участке у нас много тяжелого физического труда, прокатчик механизировать подачу заготовок на стан «500» и в другие цехи пока остаются проектами... Соревнование за коммунистический труд требует, чтобы руководители показывали во всем пример. На деле этого не получается.

Воспитание нового человека — тоже огромное поле деятельности партийного комитета и всех коммунистов комбината. В этом деле сделано немало. Комбинат вступил в соревнование за коммунистический труд. Почетное звание разведчиков будущего завоевали 3 цеха, 67 участков и бригад, 450 ударников. На общественных началах работают 16 партклубов, 25 методических советов, 22 конструкторских бюро, 18 агитплощадок, 15 книжных магазинов и киосков. Созданы бюро экономического анализа, в цехах чи-

ОТЧЕТЫ И ВЫБОРЫ В ПАРТОРГАНИЗАЦИЯХ

Совещание в ЦК КПСС

14—15 июня состоялось совещание Бюро ЦК КПСС по РСФСР совещание, посвященное вопросу о выполнении Закона об укреплении связи школы с жизнью и о дальнейшем развитии системы народного образования в Российской Федерации.

В работе совещания приняли участие секретари и заведующие отделами науки и школ крайкомов, обкомов партии, заместители председателей Советов Министров автономных республик, министров просвещения автономных Советов депутатов трудящихся, министры просвещения автономных республик, заведующие краевыми и областными отделами народного образования, директора и секретари партийных организаций ряда школ, работники Министерства просвещения РСФСР, Академии педагогических наук РСФСР, работники печати.

(ТАСС).

Кадровики советуются

Состоялось областное совещание начальников отделов кадров предприятий, организаций и учреждений Кузбасса, созванное обкомом КПСС. Участники совещания рассмотрели вопрос о задачах отделов кадров в свете решений XXII с'езда КПСС: о правильном подборе, воспитании, организации учебы кадров, работе с молодыми специалистами, правильного учета и отчетности. С докладами выступили: т. Копылов — зав. отделом партийных органов обкома КПСС, т. Павловский (КМК), т. Харса (Беловский цинковый завод), т. Рябов (совнархоз), т. Храпов (Кемеровская ГРЭС), т. Барышников (трест «Прокопьевскуголь»).

На совещании с речью выступил первый секретарь обкома КПСС т. Лубенников Л. И.

Против осложнения международной обстановки

Заявление Советского правительства правительству Канады

МОСКВА, 15 июня. (ТАСС). Посол СССР в Канаде А. Аутушис поселил 14 июня заместителя министра иностранных дел Канады Н. Робертсона и по поручению Советского правительства сделал ему заявление.

Канадские государственные деятели, отмечается в заявлении Советского правительства, открыто говорят о подготовке к ядерному вооружению Канады. Не может не обратить на себя внимание и тот факт, что в Канаде за последнее время ведется шумная кампания по раздуванию атомного психоза.

Вполне понятно, говорится в заявлении, что все это не может не настораживать Советское правительство, тем более, что некоторые канадские деятели пытаются оправдать подготовку к ядерному вооружению ссылками на то, что Канаде со стороны якобы Советского Союза. Это грубое извращение политики Советского Союза в целях введения в заблуждение канадского народа.

Канадскому правительству, подчеркивается в заявлении, хорошо известны предложения СССР о необходимости разоружения под эффективным международным контролем, о прекращении ядерных испытаний, о ликвидации остатков второй мировой войны, которые направлены на то, чтобы сохранить и упрочить мир на земле. Советское правительство обращает внимание правительства Канады на то, что ядерное вооружение Канады осложнило бы международную обстановку и создало бы дополнительные трудности на пути решения многих международных вопросов.

Размещение ядерного оружия на территории Канады, указывается в Заявлении, не может не сказаться отрицательно в первом ряду на советско-канадских отношениях. Советскому Союзу, как соседнему с Канадой государству, отнюдь не безразлично, что происходит вблизи его границ, поскольку это затрагивает его безопасность.

В заявлении выражается надежда, что с канадской стороны не будут предприниматься какие-либо шаги, ведущие к росту международной напряженности и усилению угрозы войны. Само собой разумеется, что если бы со стороны Канады были осуществлены мероприятия по размещению ядерного оружия на территории Канады, то правительство СССР вынуждено было бы сделать из этого надлежащий вывод в целях обеспечения безопасности Советского Союза.

ОТВЕТ Суванна Фумы Н. С. Хрущеву

МОСКВА, 15 июня. (ТАСС). Принц Суванна Фума в телеграмме Н. С. Хрущеву от имени королевского правительства и от себя лично выразил искреннюю благодарность за поздравительную телеграмму, которую глава Советского правительства направил ему по случаю создания правительства национального единства.

В телеграмме выражается благодарность также «за ту моральную и материальную поддержку, которая была нам оказана вашим правительством в нашей борьбе за мир и нейтралитет Лаоса».

Краткие сообщения

● В районе городов Безуль и Безансон (Франция) арестована группа офицеров, которые готовили очередное выступление за правительство де Голля, совершившего поездку по стране.

● В мае нынешнего года производство стали в Англии сократилось на 8 процентов по сравнению с маем 1961 г.

● Предприятия английской сталелитейной промышленности по-прежнему работают с недогрузкой. Производственные мощности этой отрасли промышленности используются менее чем на 80 процентов.

● В Турции произошло новое повышение цен на хлеб. За последние два года это уже четвертое повышение цен на мучные изделия. После 1950 года цены на хлеб в Турции увеличились 12 раз и возросли за это время почти в три раза.

● По распоряжению министра внутренних дел в Алжире выслано свыше 30 алжирцев, проживавших во Франции. Префект департамента Рона выполнил это решение в отношении группы 27 алжирцев.

● На руднике японской компании «Аналги когио» в районе города Нагасаки (префектура Токусима) произошел обвал. На глубине десяти метров оказалось 10 рабочих засыпало 10 рабочих. Спасательные работы пока могли откопать только троих горняков.

● 40 граждан МНР — участников лотереи, проведенной Обществом монголо-советской дружбы, приехали в этом году интересную поездку в СССР.

● В Линкольншире во время тренировочного полета разбился английский самолет-бомбардировщик, предназначенный для транспортировки водородных бомб.

● В крупнейшем кинотеатре Багдада в течение трех дней демонстрировался советский фильм «Баллада о солдате». Фильм сопровождался восторженными восторженными отклики и комментариями на страницах местных газет.

(ТАСС).

ТРЕТИЙ ВСЕКУЗБАССКИЙ

Позначера в Кемерове открылся третий Всекузбасский слет юных ленинцев, посвященный 40-летию пионерской организации.

Делегаты тридцати городов и районов области выстроились на площадь Советов. Ведущий слет Сергей Зенцев принимает рапорт делегации почетных пионеров. Юные ленинцы Прокопьевска, Кемерова, Ленинска и Промышленновского района рассказывают о подвигах, приготовленных пионерами Кузбасса своему празднику.

Слет объявляется открытым. Ребят приветствует первый секретарь обкома ВЛКСМ Борис Рогатин, почетный пионер Кузбасса Степан Андреевич Катасонов. Затем выступили лучшие гимнасты Кемерова. Они вручили делегатам слета памятные кубки.

Под звуки оркестра пионерские отряды покидают площадь. Делегаты слета выехали в Подмосковье. Там состоятся концерты, спортивные состязания, игры. Слет продолжается.

К. КОРНЕВ.

На снимке: почетный пионер Кузбасса Степан Андреевич Катасонов беседует с ребятами.

Фото Н. Бассардинского.

ОВОЩИ — КРУГЛЫЙ ГОД!

Группа работников совхоза. В центре — директор хозяйства П. М. ЕРЮКЕВ.

Этот стеклянный городок растет на окраине Предзаводского поселка в областном центре, по соседству с фабрикой-кухней. По чьей воле это тоже фабрика — фабрика овощей! На Кемеровском парниково-тепличном комбинате будет почти полностью теплицу, которые уже в 1963 году дадут кемеровчанам 200—220 тонн овощей — помидоров, огурцов, редиса, салата, зеленого лука, сладкого перца, баклажанов, щавеля, укропа, петрушки. Принимаются все меры к тому, чтобы овощи росли и подобной осенью, и зимой, и ранней весной.

Впрочем, у овощного гиганта есть не только будущее, но и настоящее. Уже сейчас в теплицах комбината Б. С. Ярошенко говорит:

— Отделочники еще красят, а мы уже сеем.

Сегодня в строю действующих более двадцати теплиц. В прошлом году здесь сняли 6 тонны овощей. Ныне коллектив тепличного комбината обещает дать государственным продукции вдвое больше.

В зелени могучая — вещь чрезвычайно ценная: чистая и свежая, воспетая поэтами, уже не первые в нынешнем году. Их собрали одну тысячу 200 килограммов. Помидоры здесь вызревают нескольких сортов, в том числе и корнеевские — крупные, вкусные, сочные.

В одной из теплиц зреют огурцы сорта «Ленинградский». Необычные по форме, они обладают отличными вкусовыми качествами. И у нового сорта встретили землякам длиной в полметра? У «китайских», это сплошь и рядом.

Благодарны в сем трудном, но благородном деле Ленинградцы Галина Голубцина, Валентина Давыдова, Ирина Корнеева, Нина Найдакова, Клавдия Кирилова, Александра Почелевская и прочие бригады. Все в основном — женщины.

Этот год — год рекордов. Ежегодно каждому квадратному метру считать овощей как можно больше.

На снимке Валя Олейчикова собрала первые 300 килограммов огурцов из весенней теплицы, ей рассаду она посадила после первого мая. Быстро порадовала Валю урожай!

Беспокойный характер новатора у Ф. С. Ярошенко. Заглядывая в застрашный день овощного комбината, его пытливый инженер рассказывает нам о многих намеченных делах. Принимаются все меры к тому, чтобы овощи росли и подобной осенью, и зимой, и ранней весной.

Впрочем, у овощного гиганта есть не только будущее, но и настоящее. Уже сейчас в теплицах комбината Б. С. Ярошенко говорит:

— Отделочники еще красят, а мы уже сеем.

Сегодня в строю действующих более двадцати теплиц. В прошлом году здесь сняли 6 тонны овощей. Ныне коллектив тепличного комбината обещает дать государственным продукции вдвое больше.

В зелени могучая — вещь чрезвычайно ценная: чистая и свежая, воспетая поэтами, уже не первые в нынешнем году. Их собрали одну тысячу 200 килограммов. Помидоры здесь вызревают нескольких сортов, в том числе и корнеевские — крупные, вкусные, сочные.

В одной из теплиц зреют огурцы сорта «Ленинградский». Необычные по форме, они обладают отличными вкусовыми качествами. И у нового сорта встретили земляков длиной в полметра? У «китайских», это сплошь и рядом.

Благодарны в сем трудном, но благородном деле Ленинградцы Галина Голубцина, Валентина Давыдова, Ирина Корнеева, Нина Найдакова, Клавдия Кирилова, Александра Почелевская и прочие бригады. Все в основном — женщины.

Этот год — год рекордов. Ежегодно каждому квадратному метру считать овощей как можно больше.

На снимке Валя Олейчикова собрала первые 300 килограммов огурцов из весенней теплицы, ей рассаду она посадила после первого мая. Быстро порадовала Валю урожай!

Беспокойный характер новатора у Ф. С. Ярошенко. Заглядывая в завтрашний день овощного комбината, его пытливый инженер рассказывает нам о многих намеченных делах. Принимаются все меры к тому, чтобы овощи росли и подобной осенью, и зимой, и ранней весной.

Впрочем, у овощного гиганта есть не только будущее, но и настоящее. Уже сейчас в теплицах комбината Б. С. Ярошенко говорит:

— Отделочники еще красят, а мы уже сеем.

Сегодня в строю действующих более двадцати теплиц. В прошлом году здесь сняли 6 тонны овощей. Ныне коллектив тепличного комбината обещает дать государственным продукции вдвое больше.

В зелени могучая — вещь чрезвычайно ценная: чистая и свежая, воспетая поэтами, уже не первые в нынешнем году. Их собрали одну тысячу 200 килограммов. Помидоры здесь вызревают нескольких сортов, в том числе и корнеевские — крупные, вкусные, сочные.

В одной из теплиц зреют огурцы сорта «Ленинградский». Необычные по форме, они обладают отличными вкусовыми качествами. И у нового сорта встретили земляков длиной в полметра? У «китайских», это сплошь и рядом.

Благодарны в сем трудном, но благородном деле Ленинградцы Галина Голубцина, Валентина Давыдова, Ирина Корнеева, Нина Найдакова, Клавдия Кирилова, Александра Почелевская и прочие бригады. Все в основном — женщины.

Этот год — год рекордов. Ежегодно каждому квадратному метру считать овощей как можно больше.

На снимке Валя Олейчикова собрала первые 300 килограммов огурцов из весенней теплицы, ей рассаду она посадила после первого мая. Быстро порадовала Валю урожай!

Беспокойный характер новатора у Ф. С. Ярошенко. Заглядывая в завтрашний день овощного комбината, его пытливый инженер рассказывает нам о многих намеченных делах. Принимаются все меры к тому, чтобы овощи росли и подобной осенью, и зимой, и ранней весной.

Впрочем, у овощного гиганта есть не только будущее, но и настоящее. Уже сейчас в теплицах комбината Б. С. Ярошенко говорит:

— Отделочники еще красят, а мы уже сеем.

Сегодня в строю действующих более двадцати теплиц. В прошлом году здесь сняли 6 тонны овощей. Ныне коллектив тепличного комбината обещает дать государственным продукции вдвое больше.

В зелени могучая — вещь чрезвычайно ценная: чистая и свежая, воспетая поэтами, уже не первые в нынешнем году. Их собрали одну тысячу 200 килограммов. Помидоры здесь вызревают нескольких сортов, в том числе и корнеевские — крупные, вкусные, сочные.

В одной из теплиц зреют огурцы сорта «Ленинградский». Необычные по форме, они обладают отличными вкусовыми качествами. И у нового сорта встретили земляков длиной в полметра? У «китайских», это сплошь и рядом.

Благодарны в сем трудном, но благородном деле Ленинградцы Галина Голубцина, Валентина Давыдова, Ирина Корнеева, Нина Найдакова, Клавдия Кирилова, Александра Почелевская и прочие бригады. Все в основном — женщины.

Краткие сообщения

● Во Вроцлаве открылся международный симпозиум по вопросам теории и структуры комплексных соединений — одной из новейших областей химии. На симпозиум прибыло около 200 ученых и зарубежных ученых, в том числе из Советского Союза.

● С миссией доброй воли в Берлин прибыли гости из африканской республики Дагомеи. Делегацию возглавляет вице-президент Республики Суру-Миган Апиту.

● Делегация Республики Сенегал во главе с председателем Совета Министров и министром национальной обороны Мамаду Диа прибыла в Варшаву.

● Из Пхеньяна в Пекин с визитом дружбы выехала делегация Верховного Народного Собрания КНДР.

● Находящийся в Румынии советский пианист Святослав Рихтер дал в Бухаресте второй сольный концерт. Великолепное мастерство исполнителя восторженно оценили по-прежнему высокую музыкальной общественности Бухареста.

● Гидроэлектростанция КНДР произвела в мае на 94 миллиона киловатт-часов электроэнергии больше, чем в предыдущем месяце. Самая крупная в стране Сухэнская гидроэлектростанция выработала по сравнению с апрелем электроэнергии больше прибавилось на 50 миллионов киловатт-часов.

● В Бразилии продолжает стоять холодная для этого времени погода. В некоторых местах температура упала значительно ниже нуля, выпадает снег. Из-за холода и ночи гибнут снежного покрова достигает полметра. Заморозки, снегопады причинили большой ущерб кофейным плантациям.

● В Бухаресте подписано соглашение о культурном и научном сотрудничестве между Министерством просвещения Румынской Народной Республики и Болгарии.

(ТАСС).

В Алжир после подписания Эвианских соглашений о прекращении огня возвращаются алжирские граждане, спасшиеся от ужасов войны в соседних странах. В скором времени в Алжире будет проведен референдум о самоопределении, и поток возвращающихся на родину беженцев увеличивается с каждым днем.

На снимке: алжирские беженцы, находившиеся в Марокко, близ приемного пункта.

Фото Франс Пресс — ТАСС.

ТРУДНЫЙ ПОЛЕТ КАРПЕНТЕРА

Как уже сообщалось в нашей газете, второй американец Карпентер совершил полет в космос. Вот некоторые подробности этого события.

Полет американского «Космонавта-2» — Карпентера 24 часа — это какая-то цепь неожиданностей и серьезных неприятностей и аварий, начиная с того, что космонавту не удалось даже полетать, и кончая тем, что вследствие перегревания тела он вынужден был возвращаться на Землю его жизни угрожала опасность.

Неприятности начали преследовать Карпентера еще до старта. Полет четыре раза откладывался по техническим причинам. Возникла угроза, что от него вообще придется отказаться. Но крайняя мера до августа в связи с тем, что американские атомщики решили 6 мая взорвать водородную бомбу в космосе. Поэтому взрыв был перенесен на начало июня.

Перед самым стартом возникли лесные пожары в районах, прилегающих к полигону, в которого осуществлялся запуск. Дым от этих пожаров мог повлиять оптическому слежению за ракетой-носителем на участке вывода спутника на орбиту. Однако пожары стихли, взрыв в космосе был отсрочен, технические неполадки исправлены. Ракета готова к запуску. Отсчитывается последняя секунда: 5, 4, 3, 2, 1: — старт!

На 226-й секунде полета, еще до отделения спутника от ракеты-носителя, наземные станции приняли от Карпентера сигнал о возникновении неполадок в гидравлической системе ракеты. Автоматически была введена система аварийного отделения спутника от ракеты. Если бы эта система сработала, спутник отделился бы от ракеты и не достигнув орбиты, опустился бы на парашютах на Землю. Однако вторая система, которая должна, что сигнал о неполадках в гидравлической системе был ложным, аварийное отделение спутника удалось вовремя предотвратить.

Первое время на орбите космонавт чувствовал себя хорошо, на третьем витке, ухудшилась подача кислорода вследствие неисправности основной бортовой системы снабжения кислородом. Но все время полета у космонавта отмечали учащенный пульс и высокое кровяное давление 210/60 (гипертония знают, что значит эти цифры?). На первом витке внезапно повысилась температура в скафандре космонавта. Была включена система охлаждения скафандра. Врачи с Земли посоветовали космонавту не двигаться, пока не снизится температура в скафандре. Через некоторое время температура удалось сбить. Немало беспокойства доставил врачам ошибочный сигнал о том, что температура тела космонавта внезапно повысилась до 37,9°.

В полете Карпентер должен был позавтракать специальными бутербродами, которые были заключены в оболочку из тонкой пленки (оболочка с'едается вместе с бутербродом). Однако эта оболочка не помогла, бутерброды раскрошились, и с'есть их в условиях невесомости стало практически невозможно.

Но главная опасность заключалась в неправильном ходе системы ориентации, которая должна удерживать спутник в определенном положении во время обращения по орбите и придать ему заданный угол наклона к земному горизонту перед включением тормозной двигательной установки. Системой ориентации можно управлять вручную и автоматически. В ней используются гироскопы, которые могут вращаться в земному горизонту перед включением тормозной двигательной установки, оказалось, что ничего этого не произошло. Космонавт вынужден был обратиться к помощи ручной и автоматической системами ориентации, сумел придать спутнику правильное положение. Согласно одним сообщениям, спутник в момент включения тормозной двигательной установки все-таки отклонился от расчетного положения. Согласно другим данным, положение спутника соответствовало расчетному, и тормозная двигательная установка включилась с опозданием на 1 минуту из-за неожиданного тигу. Однако каковы бы ни были причины, спутник стал описывать в Космосе траекторию, которому он поднимался, был опущен в воду, и космонавту пришлось искупаться.

Но-вторых, спутник оказался за радиопокрытием той станции, которая должна была поддерживать с ним связь. Вследствие этого связь со спутником прерывалась, на очень продолжительное время (более 40 минут). В течение всего этого времени не было известно, прошел ли спутник плотные слои атмосферы или сгорел. Во-вторых, спутник сел на воду в 300 км от расчетного района, что чрезвычайно затруднило его поиски. Посадка тоже не обошлась без злоключений. На высоте нескольких километров спутник начал раскачиваться, и Карпентеру пришлось вручную, раньше, чем было предусмотрено программой полета, выпустить парашют для стабилизации спутника. Когда спутник сел на воду, Карпентер заметил капли воды на дне кабины и решил выбросить в воду ненужный резиновый плот. Но плот перевернулся, и космонавту пришлось с огромным трудом удалять придать ему правильное положение. Но это была не последняя неприятность: из-за недостатка запасного вертолета, приготовленного для подъема трапеции, по которому он поднимался, был обнущен в воду, и космонавту пришлось искупаться.

Когда читаешь описание полета Карпентера, не знаешь, чему больше удивляться: мужеству и присутствию духа космонавта во время бесконечных больших и малых аварий из-за недостаточной отработки бортовых систем: или безответственности, если не хотят выполнять программы полета, которые решили проверить на отдельных бортовых систем в ходе запусков спутников без человека.

Один из руководителей проводимых в США работ по созданию межпланетных спутников и космических кораблей (малых) — «с большой помощью мы, по-видимому, сможем полететь на Луну еще в нынешнем десятилетии». На это можно сказать только одно: «на бога надейся, да сам не плошай», чтобы не подвергать смертельной опасности космонавтов, которых, таких как Скотт Карпентер,

Ю. МАРИНИН,

комментатор агентства печати Новости.

Улица новых домов в совхозе «Угольщик».

ДЛИННОЙ РАСОЧКИ ШПАГИ

Производственный фельетон

РЫЦАРИ

— А теперь, — сказал председатель технического совета, — мы увидим состязание любителей фехтования.

Среди технических работников воцарилась мертвая тишина. На середину громадного конференц-зала легко выбежал темпераментный спортсмен в черном облегающем трико. Опустив забрало и приместенно взмахнув шпагой (вино рассчитывая на эффект), он приняв стойку. Ему навстречу потрусил, без тени кокетства, как человек, хорошо сознающий свое превосходство, наш спортсмен в белом.

«Черное трико», ловко сделав два финта и резкий выпад, напоролся впаскадно. Это не дало ему ожидаемых результатов. Тогда он применил прием, запрещенный еще несколько лет назад соответствующей комиссией спортсменов-фехтовщиков. — Да это дисквалифицировать надо, — возмутился его строгий противник и... покинул спортивную арену.

Конференц-зал бушевал. Страсти накалялись. Председатель технического совета требовательно позвонил в колокольчик, и оттуда на трибуна вышел, об'явил: продолжим, товарищи...

Против спортсмена в черном выступил молодой боец. Сделав, сколько техники ему явно не досталось, а свитер жал под мышками и сковывал движения, он в виде компенсации запросил себе шпагу подлиннее.

Присутствующие заволновались, некоторые даже возмутились: — Не нарушение правил...

Сам председатель, тайно болея за молодого спортсмена и не желая видеть его поражения, поспешил об'явить: отложим, товарищи, согласовать до следующего заседания технического совета.

— Ну, в который раз! Сколько можно?.. — проворчал кто-то в зале. — Пора уж и финалу быть.

☆ ☆ ☆

Эта сцена комментирует прочитанное. Еще в 1959 году группа сотрудников Кемеровского филиала института пластмасс под руководством тов. Рогенберг разработала оригинальный метод очистки сточных вод от фенола, формалина и метилового спирта. В начале 1960 года на это изобретение институт получил авторское свидетельство (патент).

Многие сознные заводы приняли новый метод на вооружение. Еще бы! Почти в тысячу раз сократились выбросы фенола, и дополнительно получился ценный продукт — смола. Интересна и вторая стадия очистки, при которой в производство возвращалась дорогостоящий спирт.

На заводе «Карболит» оценили новый способ очистки. Но внедрили в производство только первую стадию. Ведь же с содержащимся спиртом по-прежнему выливают за город.

А почему, собственно, не внедряется весь комплекс очистки? — с такой наивностью для как-то состоялся технический совет под председательством директора института пластмасс т. Шутова. Вот тут-то и разразилась баталия. Правда, вместо шпаг применялось другое оружие — доводы и факты, подкрепленная доброй порцией красноречия.

Среди технических работников воцарилась мертвая тишина. В середину громадного конференц-зала легко выбежал темпераментный спортсмен в черном облегающем трико. Опустив забрало и приместенно взмахнув шпагой (вино рассчитывая на эффект), он приняв стойку. Ему навстречу потрусил, без тени кокетства, как человек, хорошо сознающий свое превосходство, наш спортсмен в белом.

«Черное трико», ловко сделав два финта и резкий выпад, напоролся впаскадно. Это не дало ему ожидаемых результатов. Тогда он применил прием, запрещенный еще несколько лет назад соответствующей комиссией спортсменов-фехтовщиков. — Да это дисквалифицировать надо, — возмутился его строгий противник и... покинул спортивную арену.

Конференц-зал бушевал. Страсти накалялись. Председатель технического совета требовательно позвонил в колокольчик, и оттуда на трибуна вышел, об'явил: продолжим, товарищи...

Против спортсмена в черном выступил молодой боец. Сделав, сколько технику ему явно не досталось, а свитер жал под мышками и сковывал движения, он в виде компенсации запросил себе шпагу подлиннее.

Присутствующие заволновались, некоторые даже возмутились: — Не нарушение правил...

Сам председатель, тайно болея за молодого спортсмена и не желая видеть его поражения, поспешил об'явить: отложим, товарищи, согласовать до следующего заседания технического совета.

— Ну, в который раз! Сколько можно?.. — проворчал кто-то в зале. — Пора уж и финалу быть.

☆ ☆ ☆

Эта сцена комментирует прочитанное. Еще в 1959 году группа сотрудников Кемеровского филиала института пластмасс под руководством тов. Рогенберг разработала оригинальный метод очистки сточных вод от фенола, формалина и метилового спирта. В начале 1960 года на это изобретение институт получил авторское свидетельство (патент).

Многие сознные заводы приняли новый метод на вооружение. Еще бы! Почти в тысячу раз сократились выбросы фенола, и дополнительно получился ценный продукт — смола. Интересна и вторая стадия очистки, при которой в производство возвращалась дорогостоящий спирт.

На заводе «Карболит» оценили новый способ очистки. Но внедрили в производство только первую стадию. Ведь же с содержащимся спиртом по-прежнему выливают за город.

А почему, собственно, не внедряется весь комплекс очистки? — с такой наивностью для как-то состоялся технический совет под

ОЧЕРК ДИРЕКТОР СОВХОЗА

сколько в Котино перебывало, если и председателей колхоза считать, пальцев не хватит.

Павел Михайлович подошел вплотную, переспросил:

— Время, говоришь, немерянное. А хозяйство почему на дам бишит? Не от этого ли? Сейчас рабочее время, а ты не на работорыем разделесть пришел? Иди!

— А-а, нет — расчурился «хозяин». — Давай, добром отменяй свою вчерашнюю писанину, по-хорошему...

— Никогда! — отрезал директор. — Сам заломи и передай: нарушителям трудовой дисциплины, пьяницам, бракоделам — отныне вольна...

— Ну, что? — обступили другие.

— А-а, — махнул рукой «делегат». — Не в моем времени. Пошли-на, ребята, делом заниматься.

Это было на третий день работы Е. Ерюкева директором совхоза.

ПРОШЕЛ год.

Свет фар машины расторвался в упругой гуще тумана, залившей деревенские улицы. Павел Михайлович возле своего дома резко затормозил и выключил мотор. Тяжелой колодой навалилась на плечи усталость.

— Ну вот и кончился рабочий день... — грустно улыбнулся он, посмотрел на часы и поправил ремень. — Вернее, начался: сейчас четвертая утра, скоро на пересмену люди пойдут.

Что я вчера знал об этом человеке?

Мой попутчик, с кем я вместе ехал до Котино, совхозный шофер, по дороге разоткровенничался:

— Душевный человек Павел Михайлович. Не обидит никого. И в беде, и в деле вместе с рабочими. У меня, например, недавно с отцом беда приключилась, в больницу везти надо. И на лошадке увез бы его, так нет — шофера! Директор из машины и говорит: «Садись и не медлю поезай!» Уж как водительь сказку, мы, шоферы, свою машину неохотно чужим отдаем, собственники вроде. А у Ерюкева «гайки» только и называется, что «директорский». Ездят на ней все, кто умеет. Бугается, если без дела машинка возле конторы стоит. Вишь как рассуждает: автор ли, это что с ним поменяется — отремонтировать нее дело, а если работа совхозная, пострадает от лихого хода руководителей — трудно выправить. А потому и мотор на «газике» сделан переменил на новый, с «Волги» — с места девяносто километров берет! Ругали его, говорят, за это, что с ним поменяется — скорострой наш директор!

А до от'езда секретарь Прокопьевского райкома партии Михаил Николаевич Бакуменко мне рассказывал о Ерюкеве:

— Другие на курорт сами просятся, а этот за весь год ни разу толком не выспался — и отдохнуть не застелешь.

Вот, пожалуй, и все. А о совхозе мне было известно, что он совсем недавно объединил из бывших подсобных хозяйств колесовских шахт и отстающих колхозов. В бухгалтерии убыточными столбцы тоже исписаны. Словом, начинал он почти с пустого места.

Когда Павла Михайловича директором совхоза утвердили — совсем ему жизни легкой не обещал. Сказал сразу: «Будет очень трудно».

И он поняв, согласился.

...Пр

Анатолий БАЛАБАЕВ.

ДОРОГА

По бездорожью нелегко идти:
И силы есть,
И зоркие глаза,
Но иногда сбиваешься с пути,
Бывает—возвращаешься назад.

Когда прийдешь,
По следу твоему
Дорога проступает все ясней.
И люди удивляются тому,
Что не сумел ты здесь
Пройти прямей.

Что ж,
У потомков мнение свое.
Но коль она не заросла,
Видна,
То значит, люди выбрали ее,
Идущим вдаль была нужна она.

—□□□—

СОЛЬ

Пьет сталевар подсоленную воду,
Чтоб не томила жажда у печей.
Солдат глотает соль перед походом,
Чтоб стала легкой скатка на плече.
И так всегда
В большом, нелегком деле,
Когда сердцам приходится гореть,
С глотком воды —
В пути далеком к цели —
Нужна нам соль:
Усталость одолеть.
Когда на гимнастерку и рубаху
Она проступит,
Словно горький мел,
Ты не хвались
Ни силой, ни размахом, —
Скажи шутя,
Что много соли с'ел.

РОЩА

За огородом бабкиного дома
Певучая березовая роща.
Здесь каждое мне дерево знакомо,
И каждое я узнаю на ощупь.
Пахучий сок весной
Был свеж и сладок,
И не было для нас
Напитка чище.
Березовым слезам мы были рады
С наивною жестокостью мальчишек.
Мы резали стволы
И приникали
К надрезам этим весело и жадно.
Надрезы эти были родниками
И щедро утоляли нашу жажду.
Земное неуемное броженье
Впитал в себя я
с животворным соком.
Я так люблю,
Что все кругом в движеньи
Растут березы,
Тянутся высоко...
Атласная кора теперь в наростах.
За боль тех лет
Я кланяюсь им низко.
Лихая грубость сорванцов-подростков
Становится потом
Любовью к близким.

☆ ☆ ☆

Дома, как судьбы человечьи.
(У каждого — она своя).
Свои порядки в них
И речи,
Своя особая семья.
Одни глядят на мир открыто,
Их окна празднично ясны.
Другие молча и сердито
Отгородились от весны.
За ставнями не видно света.
Года кладут на крыши мох.
Мне ненавистно долголетье
Замшелых
Сумрачных домов.

Америка рекламы и фактов

Каждый, кто хотел познакомиться с Америкой, обычно открывал книги Драйзера и Лондона, читал стихи Маяковского и памфлеты Горького, следил за заметками журналистов, посетивших Соединенные Штаты.

Но даже по самым подробным описаниям трудно представить эту огромную страну. И вот на помощь пришло кино. В прошлом году наши зрители познакомились с Соединенными Штатами по фильмам замечательного французского кинематографиста Франсуа Решенбаха — «Америка глазами француза» и грузинских кинодокументалистов — «Разноэтажная Америка».

Недавно Центральная студия документальных фильмов выпустила на экраны еще один полнометражный фильм, рассказывающий о стране, открытой Колумбом.

«За рампой — Америка» назвали его авторы сценария А. Колошин и О. Горчаков. Режиссер и оператор фильма Анатолий Колошин.

Фильм носит характер репортажа. В нем нет специально отрепетированных эпизодов, специально подготовленных встреч. Оператор зафиксировал на пленку все, что видел во время гастрольной поездки по Соединенным Штатам Америки прославленного танцевального коллектива — Ансамбля народного танца СССР.

Два с половиной месяца выступали артисты на американской земле. Увидели они Нью-Йорк и Чикаго, Детройт и Сан-Франциско, Вашингтон и Лос-Анжелос.

Вот первое выступление в Нью-Йорке. В зале тишина. Американские зрители сдержанны и настороженны. Но недолго длится это холодное недоверие: каждое новое выступление вызывает бурю

К И Н О

аплодисментов. Нью-йоркцы покорены.

И так во всех городах: неописуемый успех и триумф сопровождал мастеров советского искусства. Однако в Лос-Анжелосе фашиствующие молодчики решили разбавить восторженный прием тысяч зрителей своим шествием. Но даже в то время, когда они мучились у здания театра с плакатами «Все танцоры Моисеева — шпионы», тысячи американцев любовались жизнерадостными, темпераментными плясками моисеевцев. Именно в Лос-Анжелосе артисты вынуждены были дать дополнительный концерт по просьбе зрителей.

Фильм «За рампой — Америка» состоит из множества коротких эпизодов и сцен, все они: каждый в отдельности и все вместе — создают откровенный рассказ об американской действительности.

Сверкает золотыми брызгами ночной Бродвей. Лихорадочный свет ночных реклам освещает бурлящий поток автомобилей. Но с восходом солнца трепетное море огней успокаивается. Своеобразную ночную красоту сменяют дневные пейзажи. Под сиянием сотен зеркальных окон небоскребов по широкой улице браво маршируют ровные шеренги солдат. И вдруг на кадре такие же ровные шеренги гранитных надгробий. Это кладбище. Здесь покоятся останки солдат, погибших во все войны, которые вела в своей истории Америка. «Было бы хорошо, — говорит диктор, — если бы этот зеленый ковер больше никогда не покрывали гранитные плиты».

Америка — это страна контрастов, контрастов рекламы и фактов. Кинематографисты показывают нам эти контрасты из окон автомобилей, железнодорожного вагона, с головокружительной высоты небоскребов и прямо на улице, всегда заполненной народом.

В американской рекламе распространен эпитет «самый». Здесь все «самое красивое», «самое воздушное», «самое высокое». Газеты, радио, телевидение, захлебываясь, кричат, что в Америке живут самые счастливые люди. Но факты говорят, что именно в Америке пять с лишним миллионов самых несчастных, которые годами «согревают скамейки», которые каждый день бросаются с самых высоких домов, с самых воздушных мостов, под самые красивые автомобили.

И мы не удивляемся, когда диктор называет невероятное количество преступлений, совершенных за день, за неделю, за год самыми малолетними преступниками. Этому помогли радио, кино, комиксы, это сделала реклама.

Вашингтон. Американцы называют этот город музеем. Торжественно сменяют друг друга на экране знаменитый обелиск, воздвигнутый в честь Джорджа Вашингтона и мемориальные дворцы-памятники Аврааму Линкольну и Джефферсону.

Но вместе с памятниками национальной славы Америки оператор А. Колошин знакомит зрителей и с довольно странными военными памятниками. Один из них — крейсер «Олимпия». Тот самый крейсер, который в 1918 году высадил в Мурманске десант «во имя сохранения мира». Сейчас на это пиратское сооружение учителя водят своих школьников.

В Пентагоне до сих пор хранится «живой памятник» фашистского генерала Хойзингера.

И вот снова Нью-Йорк. Прощальный концерт. Позади много дружеских встреч и бесед. Позади Америка.

В заключение хочется сказать несколько строк о блестящей работе А. Колошина. На протяжении всего фильма приходится восхищаться умным сочетанием великолепного операторского мастерства с многообразным и точным анализом действительности. Талантливый фильм советских кинематографистов «За рампой — Америка» из рассказа о гастролях Ансамбля народного танца СССР в Америке превратился в интересный и взволнованный рассказ о жизни огромной страны.

Ю. САВЕНКОВ.

Растет семья рабочая

Завершается учебный год в училищах и школах профессионально-технического образования. Славное пополнение вливается ныне в семью трудового Кузбасса — более десяти тысяч молодых рабочих.

Сколько специальностей имеет эта гвардия? Больше сотни! Тут и наладчики автоматов, и машинисты угольных комбайнов, и множество строительных профессий. Немалая часть нынешних выпускников будет работать в бытовых предприятиях — они стали столярами, кулинарами, хлебопеками, поварами, швейниками.

На Всесоюзном смотре— завтрашний Кузбасс

На Всесоюзном смотре творчества молодых архитекторов, который недавно закончился в Москве, демонстрировались работы и молодых зодчих Кемеровского филиала проектного института «Кузбассгорпроект» Михаила Печорина, Эдуарда Зубелевича и Анатолия Калинченко. Были представлены проекты застройки микрорайона кварталов №№ 4/5 и 2/3 в областном центре Кузбасса, проекты детальной планировки города Топки и Кировского района Кемерова.

Авторы проектов лично присутствовали на выставке-смотре. Поездка в Москву была творческой— молодых градостроителей из Кузбасса можно было видеть с блокнотами на новостройках столицы, в новых жилых кварталах, на промышленных предприятиях нового типа в черте города, во Дворце с'ездов и Дворце пионеров.

В отпуск — за границу

Июнь — первый месяц массовых отпусков. Из облпрофсовета нам сообщили:

— 8 июня тридцать металлургов КМК отправились в туристическую поездку по Чехословакии и Польше. На прошлой неделе уехала в Польшу еще одна группа кузбассовцев-туристов — в основном химики. Готовятся в дальний путь учителя и шахтеры области — в конце июня начнется их поездка по городам Румынии и Болгарии.

Сегодня в увлекательное путешествие по придунайским странам — Румынии, Болгарии, Венгрии, Чехословакии, Югославии — уезжают тридцать отпускников Кузбасса.

Маяки здоровья

По-новому работают, отлично обслуживают трудящихся больница № 5 г. Новокузнецка, медико-санитарные части шахты «Северная» Кемеровского рудника и прокопьевской шахты «Коксовая-1», поликлиника горбольницы № 2 областного центра. Обком профсоюза медиков, изучив опыт работы новаторов в белых халатах, утвердил в этих лечебных учреждениях Кузбасса школы передового опыта. Сюда отныне будут приезжать учиться врачи и медицинские сестры городов области.

В полку студентов прибыло!

Горный факультет Томского политехнического института переведен в Кемеровский горный. Это — плюс 600 студентов, плюс 40 преподавателей.

Кемеровский горный институт будет теперь готовить новых специалистов — обогатителей угля, маркшейдеров, разработчиков рудных месторождений.

Новосибирск, Ульяновск, Астрахань...

Они обменялись площадками— два театра музыкальной комедии Сибири. В Новосибирске успешно проходят гастроли Кемеровского театра, а зрители Новокузнецка в эти дни смотрят спектакли молодого творческого коллектива новосибирцев.

Из города на Оби коллектив Кемеровского театра музкомедии отправится в большую гастрольную поездку на берега Волги — будет выступать в Ульяновске и Астрахани.

У друзей-однополчан — юбилей

8 июля исполняется 20 лет с того дня, когда сформированный из добровольцев Кемеровский стрелковый полк уезжал на фронта Великой Отечественной войны. В областном краеведческом музее к этой дате организуется выставка документов, фотографий, фронтовых вещей ветеранов войны, готовится карта, по которой можно проследить боевой путь дивизии.

В Кемерове живут и трудятся около сорока бывших боевых спутников. Друзья-однополчане ведут сегодня большую переписку, отыскивая в разных уголках страны товарищей по оружию. На встречу друзей, посвященную юбилею полка, в Кемерово издалека приглашен бывший командир дивизии Морозов, бывший комсорг полка, теперь инженер одного из ленинградских заводов, Вера Каюкова, многие другие товарищи, занятые мирным трудом.

Зам. редактора П. Л. ГУЛЫЙ.

СОРЕВНОВАНИЯ ШАШИСТОВ

Закончился областной чемпионат шашистов «Спартака». Звание чемпиона общества завоевал кемеровчанин В. Кожокару. У него 7 очков из 10 возможных. На очко отстал от него Б. Берлицкий, третье место у В. Зябрева.

В областном первенстве Союза спортивных обществ и организаций по шашкам уверенно лидирует прокопчанин М. Гуслиц.

Сегодня в шахматном клубе будут названы имена чемпиона и призеров.

М. Коноплев.

ИЗ ЗАЛА СУДА

Хапугам—по заслугам

На скамье подсудимых — бывший главный бухгалтер жилищно-коммунального отдела Кировского района г. Кемерова М. И. Баталов, бывшие его подчиненные, кассиры М. Е. Слобожанинова, А. И. Тарасевич, И. В. Мизеровский и М. П. Ковардакова.

Семь лет, тщательно заметая следы, они сбывали на сторону созданные и неучтенные излишки талонов на уголь. Вырученные от махинации деньги присваивали, делили между собой. Расхитители разбазарили тысячи тонн топлива, прикарманили 44.614 рублей (в новых деньгах), из которых половину хапнул Баталов.

Шесть дней длился судебный процесс. Показания многочисленных свидетелей, бухгалтерские документы полностью разоблачили хищников.

Судебная коллегия по уголовным делам Кемеровского областного суда приговорила Баталова к высшей мере наказания—расстрелу, Слобожанинову и Тарасевич — к 15 годам лишения свободы, Мизеровского к 12 и Ковардакову — к семи годам заключения.

П. ГЛЫБИН,
зам. прокурора области,
советник юстиции.

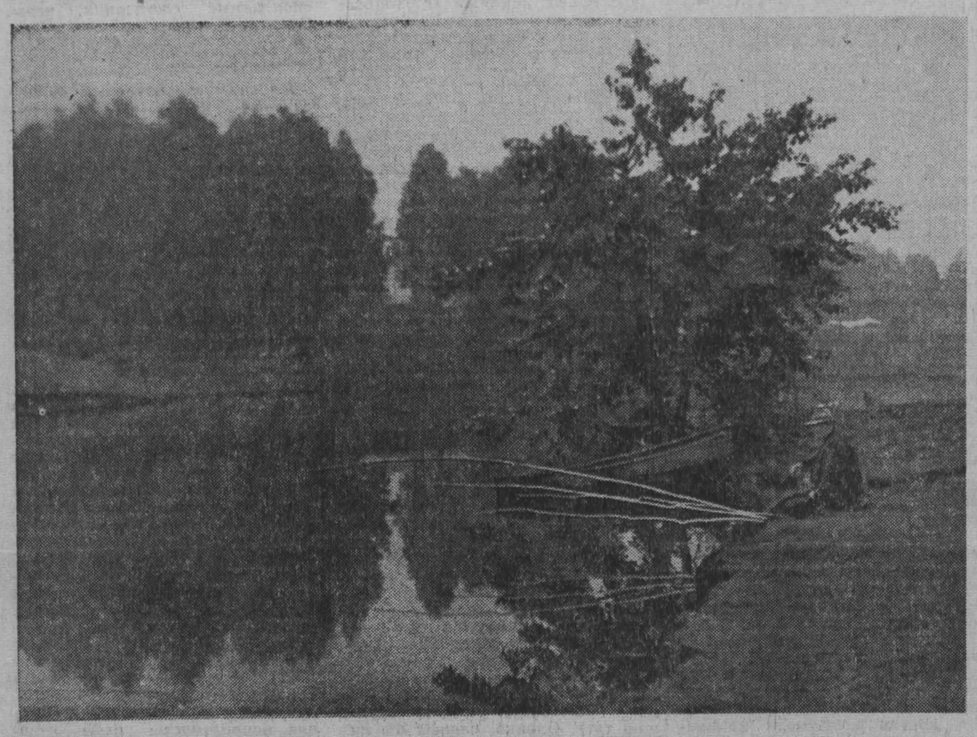

РЫБАКИ И РЫБКИ

Теперь уже не пишут толстых томов по теории рыбной ловли. Писатели нашли, что на много проще и целесообразнее писать о рыбалке просто, освещая основные принципы этого дела. Ведь если написать всего лишь: «Наживляйте крючок, сидите и ждите. Начнет клевать — подсекайте. Подсекли — вытаскивайте. Вытащили — сразу берите и потрошите пойманное, чтобы сварить уху» — это будет намного понятнее и в общем охватит все вопросы.

Итак, рыбацкая литература деградировала. Вслед за ней обмельчали самые широкие массы рыболовов. Но данное время имеет свои характерные особенности, которые еще не разработаны литературой.

Именно этот переходный период обогатил блестящий рыбацкий фольклор такими пословицами, как:

— Сорвался — даже не брался.

— Не клюет, не клюет, потом перестанет, потом снова не клюет.

И:

— Весной не клюет — летом не ловится.

Теперь уже в понедельник не спрашивают:

— Ну, как ловилось?

Говорят:

— Ну, как отдохнули?

Или в лучшем случае:

— Ну, как клевало? (заметим при этом, что «клевало» и «ловилось» — понятия разные).

Сам процесс рыбалки принял законченную, вполне определенную форму. Как правило, сначала, устраиваясь на берегу, рыболов обстоятельно и со знанием дела выискивает причины, почему здесь рыба должна брать непременно — затишье или наоборот, быстрина, вода на прибыль, ветер теплый, дело к дождю, длинные удилища и отборный червяк, выдержанный в мешочке с мохом...

Примерно после получаса начинается столь же обстоятельное выяснение причин, почему рыба все-таки не клюет—затишье или, наоборот, течение, дело к дождю, ветер, вода на убыль или прибыль...

И только после такого чисто теоретического вступления начинается самое интересное — воспоминания о том, как когда-то кому-то где-то наловилась пропасть рыбы.

Рыбалка по-прежнему остается рыбалкой. Просто она несколько видоизменилась и приняла иную окраску. А выглядит она примерно так.

☆ ☆ ☆

Удилище гнется. Бешено трезвонят колокольчики, подвешенные к донкам. Клев! Кому из рыболовов не виделось все это по ночам?!

Рыболов вскакивает с постели и мчится на звон колокольчиков. Останавливается около будильника. Пять утра.

Нет, после такого сна дома не усидишь. И вот он уже бешено мчит на велосипеде к реке. К раме подвязана охапка удилищ. Огромный, туго набитый рюкзак. Из него торчит хвост камбалы. Утро. Нужно успеть захватить самый клев, нужно торопиться, но нельзя же пропускать идущих от реки рыбаков, чтобы не получить от них самую свежую информацию о том, какая там ловится рыба.

Первый на пути — самый дальний от реки — разводит руки на ширину, какую только может позволить его совесть рыбака и рамки реальности в рассказах. Конечно же, не очень широко — такие рыбы бывают. Что? Не верится? В ответ на изумленное лицо направляющегося к реке — ангельски честное, безусловно правдивое лицо идущего от реки. И конечно, клятвенное: ладонью по горлу.

Фантазия второго встречного явно беднее — руки он развел значительно меньше. Этому уже не приходится удивляться.

Третий просто отмерил полпальца: «Вот такие...» Этому тоже удивляться не следует.

И, наконец, река... Рыболовов много — берег кишит ими. Это снова вселяет надежду в неуравновешенную, мятущуюся душу приезжего. Но первый же рыболов на реке только раздраженно машет рукой. Из перевернутого кверху дном бидона выпадает крошечный пескарь.

Как правило, единственный пескарь, пойманный за все утро рыболовом, оснащенным по последнему слову техники, наводит на невеселые философские размышления. Но духом падать не стоит. Из самых достоверных рыбацких рассказов известно, что нередки случаи, когда всем абсолютно не везет, и только один не может уложить пойманную рыбу в кузов грузовика — так ему повезло. А по сему — вдохновимся абсолютно достоверными рассказами. Размотаем лески и постараемся подцепить на крючок игривую, кокетливую рыбацкую судьбину.

Поплавки на воде. Удилища — на рогатулинах. Тишь. Гладь. Благодать. И то, что не клюет, — не так уж важно. И долго еще все остается без изменений.

А самое же интересное, что есть на сегодняшней рыбалке, — уха. Варится она просто. Сначала чистится камбала. Потом вскрывается банка рыбных консервов — это все вытряхивается в котелок. Немножко на костре... и уха готова. Можно есть. И уха действительно получилась — прелесть!

На этом рыбалку можно считать законченной. Времена, когда с рыболова спрашивали дома рыбу, давно канули в прошлое. Слава рыболовам — они сумели убедить родственников, что везти домой рыбу — излишняя роскошь. А потому можно отправиться домой со спокойной душой.

Но разве можно ехать спокойно, не рассказывая спешащим на реку о том, каких рыб ты сегодня ловил! Первому встречному, тому, что почти уже на реке, — в полпальца. Второму можно отмерить на ладони или развести руки пошире. Для третьего ладони уже не хватает — руки разводятся на ширину, какую только может позволить совесть и рамки реального рассказа.

Нет, а как все же приятно, что на свете так много славных людей — рыболовов, которых не удивишь и не озадачишь никаким, даже самым достоверным рассказом!..

Ю. РЕЧКИН.

НА ТУРНИРЕ ПРЕТЕНДЕНТОВ

КЮРАСАО, 15 июня. (ТАСС). В двадцать втором туре шахматного турнира восьми претендентов на матч с чемпионом мира партии Геллер — Корчной и Филип — Керес закончились вничью. Фишер выиграл у Бенко.

Встреча экс-чемпиона мира Таля с Петросяном не состоялась, ввиду болезни Таля.

ДОРОГИЕ ТОВАРИЩИ!

Остались считанные дни до завершения подписки на газету **„КУЗБАСС“** **на 2-е полугодие.**

Если у вас оформлена подписка только на первое полугодие, своевременно в ближайшие дни продлите ее.

Не лишайте себя возможности регулярно читать свою областную газету!

Подписная цена на 6 месяцев — 3 рубля.

ПРОКОПЬЕВСКОЕ МЕДИЦИНСКОЕ УЧИЛИЩЕ ОБ'ЯВЛЯЕТ ПРИЕМ УЧАЩИХСЯ

с отрывом от производства в возрасте до 30 лет по специальностям:

на базе неполной средней школы — медицинская сестра. Срок обучения 3 года; фельдшер-лаборант. Срок обучения 3 года;

На базе средней школы — фельдшер, акушерка. Срок обучения 2 года 6 мес.

Лица, окончившие неполную среднюю школу с похвальными грамотами, а также награжденные по окончании средней школы золотыми и серебряными медалями принимаются на общих основаниях.

Прием заявлений с 1 июня по 31 июля. Вступительные экзамены с 1 по 20 августа, на базе неполной средней школы — по русскому языку (диктант); русскому языку и литературе (устно), математике (устно), на базе средней школы — по русскому языку и литературе письменно (сочинение), истории СССР (устно).

Зачисление в состав учащихся — с 21 по 25 августа. Учащимся, успевающим на «хорошо» и «отлично», выплачивается стипендия от 14 до 25 рублей.

Заявления подавать на имя директора с приложением следующих документов: автобиографии, документа об образовании (в подлиннике), медицинской справки по форме № 286, трех фотокарточек размером 3×4 см, копии трудовой (колхозной) книжки. Свидетельство о рождении или паспорт, военный билет или приписное свидетельство пред'являются лично.

Адрес училища: г. Прокопьевск, Тырган, ул. Советов, 13. Тел. 29, 30, 60.

Приемная комиссия.

В театрах и кино

РЕСПУБЛИКАНСКИЙ ТЕАТР ДРАМЫ. Сегодня, днем — **Сержант милиции,** вечером — **Джордано Бруно.**

КИНОТЕАТР «МОСКВА». 1. **Новости дня № 20. День, когда исполняется 30 лет.** (9, 10-50, 12-40, 2-30, 4-20, 6-10, 8, 9-50). 2. **Сибирь на экране № 23. Человек с будущим.** (9, 10-40, 12-20 — для детей). **Девушка в черном.** (2, 4, 7-40, 9-40 — дети до 16 лет не допускаются). 3. **Сибирь на экране № 24. Наш сын адвокат** (9, 10-55, 12-50, 2-45, 4-40, 6-35, 8-30, 10-20 — дети до 16 лет не допускаются).

ЛЕТНИЙ КИНОТЕАТР. Любой ценой (4). **Годы девичьи** (6, 7-50, 9-40).

КИНОТЕАТР «КОСМОС». 1. **Художественный фильм. Слепой музыкант** (9-30, 11-10, 12-50, 2-30 — для детей). **Адские водители** (4-10, 6-10, 8-10, 10-10 — дети до 16 лет не допускаются). 2. **Новый художественный фильм. Зумрад** (9-30, 11-20, 1-10, 3, 4-50, 6-40, 8-25, 10-10).

18 ИЮНЯ

РЕСПУБЛИКАНСКИЙ ТЕАТР ДРАМЫ. История одной любви.

КИНОТЕАТР «МОСКВА». 1. **Сибирь на экране № 25.** Новый художественный фильм **Рокко и его братья** (1-я серия). Производство Рим — Париж (9, 10-40, 12-20, 2, 3-40, 5-20, 7, 8-40, 10-20 — дети до 16 лет не допускаются). 2. **Новости дня № 21. Зумрад.** (9, 10-50, 12-40, 2-30, 4-20, 6-10, 8). **Евгений Онегин** (9-50). 3. **Новости строительства № 4. Добро пожаловать, мистер Маршалл!** (9, 10-35, 12-10, 1-45, 3-20, 5, 6-10, 8-20, 10).

КИНОТЕАТР «КОСМОС». 1. **Последняя зима** (10, 11-50, 1-40, 3-30 — для детей; 5-40, 7-40, 9-30). 2. **День, когда исполняется 30 лет** (9-30, 11-20, 1-10, 3, 4-50, 8-30, 10-20). **Наследники** (6-40).

КИНОТЕАТР «ПИОНЕР». Медведь-плясун (11, 12). **Полосатый рейс** (9-20, 2, 4, 6, 9). **Наш друг Индонезия** (1, 8).

КИНОТЕАТР «ОКТЯБРЬ». Маленькие истории о детях, которые... (10, 2 — для детей). **Клятва матери** (12, 4, 6, 7-40, 10). **Москва, Кремль** (к сеансу в 7-40).

КИНОТЕАТР «МЕТАЛЛУРГ». Маленькая история о детях, которые... (10, 12) **А если это любовь?** (2, 4, 6, 8, 10 — дети до 16 лет не допускаются).

КИНОТЕАТР «ОКТЯБРЬ». Приключения Кроша (10, 11-40, 1-20, 3 — для детей; 4-40, 6-20, 8, 9-40).

КИНОТЕАТР «ПИОНЕР». Сын полка (9-20, 11, 2-20, 4, 6). **За рампой—Америка** (1, 8, 9-30).

КИНОТЕАТР «КОМСОМОЛЕЦ». Экстренный вызов. (5, 7, 9). **Янтарный берег** (дополнительно к сеансу в 9 час.).

КИНОТЕАТР «ПРОГРЕСС». Приключения Кроша (10, 12, 2, 4, 5-50, 7-40, 9-30).

КИНОТЕАТР «ЛУЧ». 713-й просит посадку. (12, 4, 6, 8, 10).

ДК КИРОВСКОГО РАЙОНА. Зумрад (3-30, 5-30, 7-30, 9-30).

ДК ШАХТЕРОВ. Зазнавшийся генерал (1). **Операция «Гляйвиц».** (3, 5, 7, 9-30 — дети до 16 лет не допускаются). **Сутки в тайге** (к сеансу в 7).

ДК ХИМКОМБИНАТА. Сын Иристона (1). **Клятва матери** (3, 5, 7, 9 — дети до 16 лет не допускаются).

КЛУБ ГРЭС. Неподдающиеся (3). **А если это любовь?** (5, 7, 9).

КЛУБ АВТОМОБИЛИСТОВ. Тучи над Борском (3 — для детей; 5, 7, 9).

КИНОТЕАТР «МЕТАЛЛУРГ». История на воде (10, 12, 2, 4, 5-50, 7-40, 9-30).

КИНОТЕАТР «КОМСОМОЛЕЦ». 713-й просит посадку (3-40, 5-20, 7-10, 9). **В глубинах гор** (к сеансу в 9).

КИНОТЕАТР «ПРОГРЕСС». Зумрад (12, 4, 5-50, 7-40, 9-30).

ДК ХИМКОМБИНАТА. Северная повесть (3). **А если это любовь?** (5, 7, 9 — дети до 16 лет не допускаются).

КЛУБ ГРЭС. Укротительница тигров (4). **Приключения Кроша** (6, 8, 10).

ЗАВТРА НА ЭКРАНАХ ТЕЛЕВИЗОРОВ

Телевизионные новости (19-00). Спортивное обозрение (19-15). Киножурнал (19-25). Передача: Великий русский писатель И. А. Гончаров (19-35). Эстрадный концерт (20-05). Творческий вечер народного артиста Каз. ССР Е. Я. Днордиева.

23 ИЮНЯ 1962 ГОДА В Г. САРАТОВЕ СОСТОИТСЯ

тираж выигрышей по денежно-вещевой лотерее 1962 года (второго выпуска).

автомобиль «Москвич» или «Запорожец», мотоцикл, мотовелосипед, велосипед, пианино, радиоприемник, холодильник, пылесос, швейную машину, стиральную машину, часы, фотоаппарат, туристскую путевку по Черноморскому побережью Кавказа, ковер и другие ценные вещи.

Разыгрываются также денежные выигрыши.

ПРИОБРЕТАЙТЕ ЛОТЕРЕЙНЫЕ БИЛЕТЫ!

АДРЕС РЕДАКЦИИ И ИЗДАТЕЛЬСТВА: г. Кемерово, ул. Трудовая, 64. **ТЕЛЕФОНЫ:** редактора 6-61-54; заместителей редактора 6-70-82 и 6-65-74, приемная — 6-69-74, ответственного секретаря 6-68-81, зам. ответственного секретаря 6-65-63 отделов редакции: партийной жизни 6-65-74, отдела пропаганды 6-66-73, советского строительства 6-64-84, промышленности и транспорта 6-67-46 и 6-60-72, угольного 6-69-44, сельскохозяйственного 6-63-02, отдела культуры 6-62-01, информации 6-62-37, отдела писем 6-61-83 и 6-66-52, отдела об'явлений 6-68-72, фотокорреспондента 6-69-74, ночной прием информаций 6-62-37, бухгалтерии 6-67-82, директора типографии 5-59-46.

ОП02292 Типография «Кузбасс», Облполиграфиздат Тираж 130.000 экз.