Кемеровская областная библиотека ГАЗЕТНО-ЖУРНАЛЬНЫЙ ФОНД

Пролетарии всех стран, соединяйтесь!

КУЗБАСС

ОРГАН КЕМЕРОВСКОГО ОБЛАСТНОГО И ГОРОДСКОГО КОМИТЕТОВ КПСС, ОБЛАСТНОГО И ГОРОДСКОГО СОВЕТОВ ДЕПУТАТОВ ТРУДЯЩИХСЯ

Год издания 41-й. № 125 (10569). | Вторник, 29 мая 1962 г. | Цена 2 коп.

ГОРИТЕ ЯРЧЕ, МАЯКИ!

СОВЕЩАНИЕ В ОБЛАСТНОМ КОМИТЕТЕ КПСС

Необычна нынче весна на шахтах Кузбасса. Призыв комбайновой бригады И. Корнева с шахты «Полысаевская-1» сполна нагрузить каждый забой, взять от горной техники все, что она может дать, подхватили десятки шахтерских коллективов. Механизаторы участка № 6 шахты коммунистического труда «Полысаевская-2» первыми открыли счет рекордной добычи, выдав на-гора с помощью комбайна «Донбасс» 32.480 тонн угля. Но этот показатель продержался недолго. Его перекрыла комбайновая бригада П. Титова с шахты «Чертинская-1». Она добыла за месяц 33.027 тонн.

Боевое соревнование разгорелось между механизаторами «Березовской-1» и «Чертинской-Южной». Бригада Н. Малютина первой перешагнула двадцатитысячный рубеж на узкозахватный комбайн К-52м. Г. Конончук и его товарищи с участка № 7 «Березовской-1» решили довести выработку до 25 тысяч тонн. Свое слово они сдержали. В марте с помощью комбайна К-52м горняки добыли свыше 27 тысяч тонн. Но победа осталась за чертинцами. Н. Малютин со своей бригадой довел выработку до 50.211 тонн, установив мировой рекорд. Передовой коллектив сердечно поздравил Первый секретарь ЦК КПСС, Председатель Совета Министров СССР Н. С. Хрущев.

Призыв бригады Н. Г. Малютина о лучшем использовании горной техники поддержали сотни комбайновых и щитовых бригад. Какие же рубежи должны наметить для себя шахтеры, чтобы полнее нагрузить забои, добиться непрерывного угольного потока? Об этом и шел разговор на совещании, которое состоялось в областном комитете партии 26 мая с. г. В работе его приняли участие вожаки очистных и подготовительных бригад Кемеровского, Ленинского, Киселевского, Прокопьевского, Куйбышевского, Беловского и Томь-Усинского рудников, добившиеся наивысшей выработки.

Совещание открыл секретарь обкома КПСС В. С. Евсеев. Он зачитывает приветствие Н. С. Хрущева горнякам комплексной бригады Н. Малютина.

— Приветствие главы Советского правительства, — говорит тов. Евсеев, — ко многому обязывает горняков Кузбасса. Главное сейчас заключается в том, чтобы опыт скоростной выемки угля сделать достоянием всех шахтерских коллективов, добиться значительного роста производительности труда. Каждая бригада должна наметить для себя четкие рубежи, взять конкретные обязательства и добиться их выполнения. У нас есть все для высокопроизводительной работы: эффективные системы разработки, замечательные горные машины и механизмы. Нужно только приложить к ним умелые руки, побольше проявлять настойчивости и старания в достижении поставленной цели.

— Пример бригады Н. Малютина, — сказал бригадир механизаторов шахты «Березовская-1» Г. Конончук, — показывает, как много у нас неиспользованных резервов. Для комбайна К-52м и 50 тысяч тонн угля в месяц далеко не предел. Эта замечательная машина может дать больше. Нужно, чтобы горняки получили более мощные забойные конвейеры. Недавно я был в Донбассе на шахте «Пролетарская-Глубокая» и в одной из лав видел конвейер СП-63. Хороший конвейер! Именно такой нам нужен для длинных лав.

Присутствующий на совещании начальник комбината «Кузбассуголь» В. П. Романов сообщил, что конвейеры СП-63 будут на наших шахтах уже в этом году.

О недостатках в конструкции комбайна ЛГД говорил машинист шахты «Чертинская-1», депутат Верховного Совета СССР П. Буянин. Горняков, в частности, не устраивает очень низкая маневровая скорость машины. П. Буянин предлагает, чтобы в комбайновой лаве по примеру бригад Н. Малютина и Г. Конончука в каждую смену работало не 7—8 человек, как это делают на многих шахтах, а 15—18. Только при этом комбайн будет работать на полную мощность, не будет простоев из-за несвоевременного крепления лавы.

Очень важный вопрос поднял на совещании бригадир щитовиков шахты № 7 М. Полухин.

— Нередко на наших шахтах, — сказал он, — инженерно-технические работники не считаются с мнением бригадиров, не советуются с ними при составлении производственных планов. Это приводит к тому, что участкам иногда дают заниженные задания. Надо ввести в практику, чтобы бригадир обязательно присутствовал при планировании горных работ.

На совещании выступили также бригадиры И. Старков («Абашевская-2»), А. Демухамедов («Полысаевская-2»), В. Шумилов («Чертинская-Южная»), А. Хайрулин («Томь-Усинская-1-2») и другие. С большим интересом было выслушано выступление Н. Г. Малютина. На совещании выступил также зам. председателя совнархоза В. Д. Никитин, рассказавший о перспективах угольного Кузбасса.

Участники совещания приняли обращение ко всем горнякам бассейна.

ПЕРВЫЕ В ОБЛАСТИ

ТИСУЛЬ (по телефону). Хлеборобы и механизаторы колхоза «Сибирь» Тисульского района (председатель правления тов. Мяснянкин, секретарь парткома тов. Наумов) одержали славную трудовую победу — **ПЕРВЫМИ В ОБЛАСТИ, 27 МАЯ, ЗАВЕРШИЛИ ВЫПОЛНЕНИЕ ПЛАНА ПОСЕВА ЯРОВЫХ КУЛЬТУР.**

Сейчас звенья, возделывающие кукурузу и картофель, полным ходом ведут уход за посевами этих культур.

Боевые задачи коммунистов Запсиба

ДЕНЬ ото дня мужает, шире расправляет свои могучие плечи Запсиб — важнейшая стройка нашего экономического района. Вырос поселок, появились десятки многоэтажных жилых домов, общежитий. Создан многотысячный коллектив строителей. Уже позади остается один из труднейших этапов стройки — создание производственной базы. Началось строительство важнейших промышленных об'ектов.

Сделано немало. Но в целом ход строительства завода нельзя признать удовлетворительным. План строительно-монтажных работ из года в год не выполняется. Плановое задание на первый квартал выполнено по ТЭЦ только на 82, по коксовой батарее — на 50 процентов. Большое отставание допущено в инженерной подготовке территории, на строительстве водопровода, канализации, очистных сооружений и технологических коммуникаций. На стройке плохо организован труд, неудовлетворительно используется техника, часто материалы расходуются не по-хозяйски, допускается брак. Перерасходованы сотни тысяч рублей.

Особенно серьезную тревогу вызывает систематическое невыполнение плана по росту производительности труда. Больше того, выработка на одного работающего в прошлом году была ниже, чем в 1960 году. Ниже плановой выработка и в первом квартале этого года. И если об'ем выполненных работ растет, то только за счет увеличения численности рабочих и техники.

Все это свидетельствует о серьезных недостатках в работе партийного комитета, партийных организаций по мобилизации коллектива стройки на безусловное выполнение государственного плана, о слабом партийном контроле за деятельностью администрации.

Нынче на Запсибе год особенный. В сентябре должна дать ток первая очередь ТЭЦ, в IV квартале намечен пуск коксовой батареи. Кроме того, предстоит завершить сооружение промбазы, произвести большие работы по возведению вспомогательных цехов, домны, а также других промышленных и культурно-бытовых об'ектов.

Задача нелегкая. Для того, чтобы успешно решить ее, потребуются огромные усилия всего многотысячного коллектива.

Теперь передним краем стройки стала промплощадка. Здесь сосредоточены все основные людские и технические силы, материальные ресурсы. Долг парткома, партийных бюро, партийных групп, каждого коммуниста — развернуть здесь боевую организаторскую и политическую работу с людьми.

Хорошо поставить дело — значит добиться, чтобы каждый строитель, механизатор и монтажник знал свои конкретные задачи, выполнял норму выработки, повышал качество строительных работ. На всех об'ектах надо организовать 2—3-сменную работу, наладить четкое обеспечение людей материалами, бесперебойную работу механизмов.

Коммунисты призваны возглавить социалистическое соревнование, борьбу за внедрение передовых приемов и методов труда, за правильное использование техники. Нельзя дальше мириться с низким уровнем механизации на земляных и отделочных работах, надо дать решительный бой консерваторам, ярким светом коммунистического прожектора общественного контроля высветить и устранить недостатки в организации труда и производства. Нет сомнения в том, что коммунисты, комсомольцы, все строители Запсиба горячо поддержат призыв передовых механизаторов страны лучше использовать строительную технику.

Строители крупнейшего современного завода призваны показать пример высокой культуры строительства, экономичного расходования средств и материалов, добиться высоких экономических показателей. Путь к этому — широкое внедрение бригадного хозрасчета, глубокое изучение рабочими и инженерно-техническими работниками экономики строительства, массовый поход за экономию и бережливость, против бесхозяйственности и расточительства.

На успешное решение всех этих больших задач должна быть направлена организаторская и массово-политическая работа партийных организаций. В борьбе с нарушениями трудовой дисциплины, фактами пьянства и хулиганства, во всей работе по коммунистическому воспитанию трудящихся необходимо поднять роль профсоюзных и комсомольских организаций, настойчиво добиваться улучшения культурно-бытового обслуживания строителей.

Недавно бюро обкома КПСС обсудило отчет о работе парткома Запсиба. После этого здесь заметно стала оживляться деятельность партийной организации. Но это лишь начало большой работы по устранению серьезных недостатков, вскрытых обкомом партии.

Запсиб на пороге больших свершений. Боевая задача коммунистов стройки — мобилизовать всех строителей, механизаторов и монтажников на самоотверженный труд, на использование огромных резервов.

Каждый час — строительству коммунизма! Под этим лозунгом трудится сегодня весь советский народ. Под руководством партийной организации строители Запсиба внесут свой достойный вклад в создание материально-технической базы коммунизма, в срок построят завод-гигант.

Труженики сельского хозяйства! Все силы на завершение сева и выполнение полугодового плана заготовок продуктов животноводства

☆ ☆ ☆

Досрочно!

Раньше срока выполнили на 191 процент полугодовое задание по производству и продаже мяса государству животноводы Антибесского совхоза Мариинского района.

Большую долю труда внесли в эту славную победу скотники-пастухи и другие работники ферм. Знатный пастух И. К. Гаврилюк откормил 120 бычков-кастратов и добился среднесуточных привесов животных по 750—800 граммов при плане 500, а себестоимость центнера мяса против плановой снизилась на 41 руб. 44 копейки.

Более 60 процентов сданного государству мяса — свинина. Откормив 150 свиней, Р. И. Дроздопуло обеспечивал прибавку в весе каждого животного по 436 граммов в сутки. Около 200 голов откормила свинарка П. П. Подзолкина. В ее группе привесы всегда выше плановых на 100—110 граммов.

Сейчас животноводы вывели скот в лагеря, организовали для подкормки скота посев кормовых культур в 4—5 сроков. Круглосуточная пастьба животных, обильное кормление, своевременный водопой, минеральная подкормка приносят хорошие результаты. Привесы животных выше плановых на 150—160 граммов в сутки.

Годовое задание по продаже мяса государству коллектив совхоза решил выполнить также досрочно — уже в первом полугодии.

(Корр. «Кузбасса»).

Растет кемеровская

Отсюда, из Юргинского совхоза, молодняк свиней кемеровской породы рассылается для промышленного скрещивания по многим областям страны. Хозяйство получает хорошие отзывы о выращенном в нем молодняке. И плодовитость и привесы радуют. Да в этом легко убедиться на результатах работы здешних свинарок Крапивиной и Кажаевой.

Валентина Кажаева в первом квартале этого года от каждой опоросившейся свиноматки получила по десять поросят. Все они сохранены и выращены от от'емного возраста с хорошими привесами. В два месяца поросята весят без малого по 19 кг. А в группе Зинаиды Крапивиной привесы получились выше. Она отняла 130 поросят с живым весом в 20 килограммов.

В нынешнем году совхоз решил вырастить и отправить в другие хозяйства почти 4 тысячи голов молодняка кемеровской породы. Хороший рубеж. И по всему видно: он будет достигнут.

А. ГОРДЕЕВ.

Дневник полевых работ

По оперативным данным, на 27 мая совхозы и колхозы области подняли весновспашки 569.022 гектара — 89,6 проц. Всеми яровыми засеяно 1.012.488 га — 76,6 проц., кукурузой 123.193 га — 53,5 проц., картофелем 16.906 га — 57,6 проц. к плану.

По районам ход полевых работ характеризуется следующими данными (в первой колонке показан процент выполнения плана весновспашки, во второй — всего ярового сева, в третьей — кукурузы, в четвертой — картофеля):

Анжеро-Судженский	100,0	80,1	50,0	91,0
Ижморский	103,5	80,0	42,0	67,0
Юргинский	89,0	81,5	66,4	55,0
Яшкинский	78,3	56,3	30,7	49,0
По Юргинскому управлению	**92,0**	**74,5**	**45,5**	**62,0**
Кемеровский	95,6	80,5	59,0	80,8
Крапивинский	85,2	77,6	66,8	72,0
Топкинский	90,0	72,7	50,0	80,0
По Кемеровскому управлению	**88,6**	**76,6**	**58,3**	**79,2**
Гурьевский	97,4	76,7	45,7	57,5
Ленинск-Кузнецкий	94,6	77,8	73,8	42,9
Промышленновский	82,7	80,0	66,6	54,4
По Ленинск-Кузнецкому управлению	**89,7**	**78,8**	**64,5**	**49,5**
Мариинский	83,1	74,2	39,3	59,2
Тисульский	85,6	78,2	50,8	70,0
Тяжинский	80,5	76,0	62,8	49,5
Чебулинский	93,2	86,9	38,9	63,5
По Мариинскому управлению	**85,0**	**77,5**	**48,8**	**58,0**
Беловский	86,8	71,2	42,2	42,8
Кузнецкий	95,9	66,2	35,5	43,4
Осинниковский	103,2	75,7	41,7	27,9
Прокопьевский	95,6	78,4	54,5	47,0
По Прокопьевскому управлению	**92,6**	**73,2**	**45,2**	**43,0**

☆ ☆ ☆

Идут последние дни ярового сева. Все внимание тружеников села в эти дни должно быть сосредоточено на том, чтобы уложиться с севом в лучшие сроки. Есть вдохновляющие сообщения с мест. Десятки кукурузоводов уже справились с заданием по посеву и сейчас полным ходом ведут уход за пропашными. Из Тисуля сообщили: колхоз «Сибирь» 27 мая рапортовал о завершении плана посева всех яровых культур.

К сожалению, только и хорошего можно сказать о Тисульском районе. Вообще же он плохо ведет полевые работы.

Но еще того тревожнее обстановка в Яшкинском районе. Общий яровой сев здесь выполнен лишь на 56,3 проц. План посева кукурузы выполнен менее чем на одну треть, картофеля — на 49 проц. Показатели, как видим, более чем низкие.

Надо подчеркнуть, что по севу кукурузы не только Яшкинский, но и остальные районы Юргинского производственного управления идут хуже всех в области. Причем в последние ударные для многих районов дни в этом управлении нет заметного роста темпов сева. Значит, руководители управления (т.т. Котляров и Сафронов) смирились с тем, что во многих хозяйствах Яшкинского и Ижморского районов нацелились заканчивать сев кукурузы и посадку картофеля в июне.

Немногим лучше обстоит дело и в хозяйствах Прокопьевского управления, где все четыре района в день засевают немногим больше двух тысяч гектаров, тогда как могут и должны засевать в два—три раза больше.

Все предельные сроки для сева пропашных кончаются. Нужно самое высокое напряжение, чтобы в ближайшие дни посеять кукурузу и посадить картофель.

Сообщение ТАСС

«КОСМОС-5» — НА ОРБИТЕ

28 мая 1962 года в Советском Союзе произведен успешный запуск на орбиту очередного искусственного спутника Земли «Космос-5». На спутнике установлена научная аппаратура, предназначенная для продолжения исследований космического пространства в соответствии с программой, об'явленной ТАСС 16 марта с. г. Кроме научной аппаратуры, на борту спутника «Космос-5» установлены многоканальная радиотелеметрическая система и радиотехнические устройства для измерения траектории. На спутнике имеется коротковолновый передатчик, работающий на частоте 20,008 мгц.

По предварительным данным, полет спутника проходит по орбите, мало отличающейся от расчетной. Период обращения спутника равен 102,75 мин., угол наклона орбиты к плоскости экватора 49 градусов 04 мин., максимальное удаление от поверхности Земли составляет 1600 километров, а минимальное удаление равно 203 километрам.

Радиотелеметрическая информация, принятая с борта спутника, свидетельствует о нормальном функционировании всех бортовых систем. В координационно - вычислительный центр поступают телеметрическая информация, а также данные о приеме радиосигналов передатчика «Маяк».

Каждый час — делу коммунизма!

Новая инициатива анжерских машиностроителей. ● В каждый час давать больше продукции. ● Общественные дружины — собиратели передового опыта. ● Горняки получат высокопроизводительное оборудование.

Коллектив Анжерского ордена Ленина машиностроительного завода с большим воодушевлением соревнуется за высокое звание предприятия коммунистического труда. Для него, как и для всех советских людей, быстрейшее претворение в жизнь намеченной XXII с'ездом КПСС программы коммунистического строительства стало главной целью, основным направлением в работе.

Боевой девиз коллектива: «Каждый час — делу коммунизма!».

Начали с того, что об'явили решительную борьбу непроизводительным простоям. Это соревнование породило новую форму общественного контроля за организацией труда и производства — дружины и штабы по борьбе с потерями рабочего времени. В их состав вошли лучшие рабочие и инженеры, новаторы производства. Работая под руководством партийной и профсоюзной организаций, в тесном контакте с администрацией цехов и завода, опираясь на их помощь и поддержку, дружины и штабы очень скоро стали настоящей грозой для лодырей, нарушителей трудовой и технологической дисциплины. Но главное — они способствовали привлечению новых, свежих сил к управлению производством, решению оперативных вопросов взаимодействия основных и вспомогательных цехов.

Простои оборудования и рабочих сократились в 2,5 раза. Выигрыш времени оказался настолько значительным, что за четыре месяца этого года завод выпустил дополнительно продукции на 186 тысяч рублей.

Основной продукцией завода является конвейер КСА-6Н. Раньше за 1500 часов делали пять конвейеров. Сейчас за то же время делают шесть. Производственные затраты на каждую машину с 1850 рублей сократились до 1360 рублей.

На заводе ныне все бригады, участки и цехи работают ритмично, перевыполняют государственный план. Здесь нет остающих рабочих. Гордостью коллектива являются 300 ударников коммунистического труда. Отлично трудятся маяки — бригады В. С. Чиканова и В. Г. Арышева, смена П. П. Панженского. Они научились производительно использовать каждую минуту.

За четыре месяца Анжерский машиностроительный завод план по товарной продукции выполнил на 101,6 процента, причем по всей заданной номенклатуре. Значительно перевыполнено задание по производительности труда и накоплениям, снижена себестоимость.

Движение — «Каждый час — делу коммунизма» — началось под знаком борьбы с потерями рабочего времени. Оно дало богатейшие результаты. Однако уже в самом начале его передовые коллективы постоянно раздвигали рамки соревнования, искали новые пути повышения производительности труда. Бригада Ю. Чагина перешла на работу по единому наряду и стала делать вместо 300 деталей 450—480 ежесуточно. Бригада коммунистического труда В. Эйриха улучшила использование станочного парка и обратилась к администрации завода и в комитет профсоюза с просьбой увеличить нормы выработки на 18 процентов. За счет сэкономленных этой бригадой денежных средств завод сможет изготовить дополнительно четыре конвейера марки «КСА-3». Инструментальный цех, который раньше постоянно был отстающим, ныне работает равномерно, дает продукцию отличного качества, выступил зачинателем соревнования за выполнение увеличенного в этом году об'ема производства меньшим, чем в прошлом году, числом рабочих.

Вчера на машиностроительном заводе состоялись многолюдные рабочие собрания. Коллективы цехов обсудили и приняли новые обязательства, наметили пути дальнейшего улучшения количественных и качественных показателей.

Директор завода С. Н. Петров рассказал нам:

— С большим интересом читали, перечитывали мы взволнованную и очень содержательную речь Никиты Сергеевича Хрущева на Всесоюзном совещании железнодорожников. Не только транспортники, каждый советский человек нашел в этой речи слова, обращенные лично к нему, к его сердцу и разуму. Мы тоже нашли такие слова: **«Дать больше сегодня — это значит завтра иметь больше!»**

Коллектив завода продолжает развивать соревнование «Каждый час — делу коммунизма!» Но сегодня свой девиз мы понимаем по-новому. **Каждый час — делу коммунизма** — это не только борьба с простоями, **это прежде всего высокопроизводительное использование рабочего времени, такое использование, чтобы каждый час давать все больше и больше продукции.**

Мы ставим перед собой задачу критически оценить приемы своей работы, организацию труда, нашу технику и технологию, просветить их, как говорит Никита Сергеевич, прожектором коммунистического контроля, определиться, насколько наши приемы работы действительно передовые, отвечающие современным требованиям. Мы будем упорно искать и внедрять опыт новаторов на своем заводе, пойдем на выучку к лучшим машиностроительным предприятиям страны. Настоящими **собирателями всего нового, прогрессивного будут наши общественные дружины и штабы, общественные конструкторские бюро, все рабочие и инженеры.**

Особое значение на заводе придается развитию рационализаторского движения, пропаганде технических знаний, обучению рабочих.

С большим уважением у нас относятся к человеку, который работает хорошо, отдает делу все свои силы и знания, систематически перевыполняет нормы. Но во сто крат большего уважения заслуживает тот, кто открыл новый высокопроизводительный прием работы, кто создал более совершенный инструмент, принес в коллектив какую-то интересную новинку. Ведь при этом не только он, а сто—двести рабочих значительно увеличивают выработку.

В осуществлении этой задачи велика роль всех конструкторов, инженеров, техников. Комплексная механизация и автоматизация производства — главнейший резерв увеличения производительности труда. На заводе вручную подаются в штампы заготовки скоб и звеньев цепи, прокат к пилам. Желоб головного рештака надо делать не из двух, а из одной детали. Значительная часть оборудования нуждается в модернизации. Сделать это можно собственными силами. Велики возможности шире применять штамповку деталей, сварку конструкций, увеличить число станков, работающих по групповому способу.

Наши резервы огромны. Наша задача — выявить их и использовать полностью, — так решил коллектив.

Анжерский машиностроительный завод специализирован на производстве транспортеров и сбоечно-буровых машин для угольной промышленности. Эта техника в значительной мере определяет выработку комбайновых и проходческих бригад. И сегодня **девиз: «Каждый час — делу коммунизма!» обязывает** коллектив не только работать производительно, давать все больше и больше продукции, но и **давать такую продукцию, такие машины, использование которых на шахтах откроет новые возможности для повышения производительности труда шахтеров.**

В прошлом году завод выполнил план по освоению новой техники. Освоено производство конвейеров КСА-1 и КСА-6Н, буровых станков БСА 6 и БСА-7. В первом квартале задание по выпуску новых машин также значительно перевыполнено. Досрочно получили горняки 80 комплектов устройств для автоматического включения и выключения оросительной системы при конвейерном транспорте. Изготовлены и отправлены пять проходчиков восстающих выработок и ряд других машин и механизмов.

Однако транспортеры, даже новейших модификаций, все еще недостаточно производительны, сдерживают поток угля из комбайновых лав. На устранение этого существенного недостатка коллектив сосредоточивает свои силы. Горняки получат отличный транспортер.

Завод также готовится к выпуску магистральных бесконечной длины пластинчатых транспортеров. Их производительность 300—350 тонн угля в час. Эти машины позволяют вывести из шахты электровозы и вагонетки, резко сократить число рабочих, занятых транспортировкой угля.

Машиностроители твердо обещают годовой план выпуска товарной продукции выполнить 29 декабря, повысить производительность труда еще на один процент, сэкономить 25 тысяч рублей государственных средств, дать шахтерам 10 проходчиков восстающих выработок, два расширителя углеспускных печей, изготовить и испытать опытные образцы пылеуловителя для серийного выпуска.

С новой силой развертывается на заводе соревнование за коммунистический труд. Машиностроители полны решимости порадовать любимую Родину славными трудовыми победами!

П. ВОРОШИЛОВ.
(Спец. корр. «Кузбасса»).

Новая должность

Инструктор обкома партии при территориальном производственном управлении. С тех пор, как меня утвердили в этой должности, прошло около двух месяцев. О каком-либо опыте работы сейчас, конечно, трудно говорить. Его еще нет. Но что-то уже сделано, появились мысли, планы, раздумья. Об этом я и хочу сегодня рассказать.

Помню, в самом начале мы собрались все вместе и договорились, как лучше организовать дело, на чем сосредоточить основные силы партийных организаций. Наш парторг Флегонт Григорьевич Соколов предостерег нас от гастролерства, говорил, что работа инструктора оценивается не по количеству посещенных им парторганизаций, а по тому, как улучшились дела в них после этого, как они влияют на хозяйственную деятельность.

Первая моя командировка была в колхоз им. XX партс'езда — самое отсталое хозяйство в Тисульском районе. В колхозе я пробыл в общей сложности две недели. Секретарем партийной организации здесь недавно избран т. Шевцов, счетный работник. На партийной работе он новичок. Поэтому мы вместе с ним составили план работы партийного бюро на апрель и май. Рассказал я ему, как вести партийное хозяйство. Но главное и нелегкое дело — научить партбюро правильно организовать партийный контроль за хозяйственной деятельностью правления колхоза.

Бросалось в глаза отсутствие целеустремленной работы с людьми. Колхозники не знали конкретных результатов своего труда. Взялись вместе с членами партбюро за организацию социалистического соревнования. На совещании доярок и скотников был поставлен вопрос: в хозяйстве есть все возможности, чтобы повысить продуктивность коров и догнать по надою молока соседний колхоз «Россия».

Заведующий фермой Субботин, доярки Демидова и Черкашина, а потом и все животноводы поддержали предложение о вызове соседей на соревнование. Те приняли вызов. Началась борьба. Есть первые успехи. Если в марте в колхозе им. XX партс'езда надаивали по 3 кг на корову, а в «России» — по 6,2 кг, то в настоящее время разрыв почти ликвидирован.

Теперь и зав. фермой, и зоотехник подводят итоги работы животноводов за каждый день. Доярки интересуются не только результатами своего труда, но и своих «соперников» из колхоза «Россия».

Плохо в колхозе была организована работа с людьми на весеннем севе. Все сводилось к выдаче нарядов. Трактористы и сеяльщики не знали, как они выполняют сменную норму, каково качество весновспашки и сева. И здесь пришлось немало поработать, пока во всех бригадах не оформили доски показателей. В колхозе учреждено переходящее Красное знамя правления и партийного бюро. Первым обладателем его стала бригада № 2 (бригадир Шевцов). Передовым агрегатам вручается переходящий красный флажок.

Провели колхозное партийное собрание с вопросом: «О ходе выполнения решений мартовского Пленума ЦК КПСС».

Иногда приходится заниматься делами, не свойственными партийному работнику. Например, скоро посевная, а в колхозе не была организована очистка семян овса от овсюга. «Горкой» никто не умел управлять. В колхозе «Россия» такая же машина работала хорошо. Партбюро обязало председателя колхоза Трунова послать туда специалистов. После поездки агронома Пафнучева и механика Ермакова к соседям овсюгоотборник заработал.

Или такой пример. Правление колхоза медлило с ремонтом доильных агрегатов для летних лагерей. Пришлось просить руководителей отделения «Сельхозтехники» вмешаться в это дело. В колхоз приехали начальник отделения Игуменов и гл. инженер Арнст, а вскоре и специалист по доильным установкам.

Сейчас у меня создалось впечатление, что в колхозе беспорядков больше, чем было их при моем первом посещении. По-видимому, потому, что я глубже вник в дела, стал больше видеть, а устранить эти недостатки сразу, одним махом, конечно, невозможно. Но радует то, что работа парторганизации оживилась, лучше стали относиться к делу члены правления, специалисты и другие командиры производства.

Побывал я также в Тисульском совхозе, колхозах «Колос», им. Революции.

В работе зонального инструктора мне нравится отсутствие канцелярщины. Вся деятельность теперь сводится к оказанию конкретной помощи партийной организации. Раньше, бывало, поездки преследовали цель — подготовить вопрос на бюро райкома, набрать побольше фактов и дать им какую-то оценку. Находясь в такой командировке, представитель райкома порою не задумывался над тем, как поправить дело, больше беспокоился о том, как написать справку и проект решения. И что греха таить, нередко мы слышали от руководителей партийных организаций колхозов и совхозов: «Опять приехали набирать факты». А сейчас у инструктора складываются хорошие, деловые отношения с партийными организациями. Ты видишь результаты своей работы и чувствуешь от этого моральную удовлетворенность.

А. КОСТЕНКО,
инструктор обкома КПСС по Мариинскому совхозно-колхозному производственному управлению.

Моторостроители завода «Кузбассэлектромотор» борются за досрочное выполнение государственного плана.
Передовые труженицы обмоточного участка цеха № 3 бригады Валентины Дорошкевич Зинаида Стафеева, Анна Русановская и Антонина Окорокова, которых вы видите на снимке, перевыполняют сменные задания. Сегодня коллектив этого цеха завершает план пяти месяцев.

Фото П. Костюкова.

На страже законности и правопорядка

Социалистическая законность, рожденная Великим Октябрем, с первых дней существования Советского государства стала одним из важных средств проведения в жизнь политики Коммунистической партии.

Основные положения организации и деятельности советских органов правосудия — суда и прокуратуры — были разработаны В. И. Лениным. По его указанию в первые же послереволюционные годы партия и правительство приняли ряд важных документов, направленных на дальнейшее укрепление социалистической законности, на самую жестокую борьбу с хулиганами, спекулянтами, расхитителями общественной и государственной собственности, взяточниками и другими опасными преступниками, на искоренение бюрократизма и волокиты.

По мысли В. И. Ленина, для обеспечения надзора за соблюдением законов всеми местными органами власти следовало создать орган, который был бы независим от поднадзорных ему учреждений и подчинялся только центральной государственной власти. В то время некоторые члены ВЦИК возражали против этого. Владимир Ильич дал им решительный отпор в своем известном письме «О «двойном» подчинении и законности», где, в частности, говорится, что законность должна быть для всех одна, что не может и не должно быть законности калужской в отличие от законности казанской. Деятельность прокуратуры заключается в осуществляемом ею надзоре, и никакой административной власти она не имеет, ни одного административного вопроса не решает. «Прокурор имеет право и обязан делать только одно: следить за установлением действительно единообразного понимания законности... несмотря ни на какие местные различия и вопреки каким бы то ни было местным влияниям», — писал Ильич.

Эта точка зрения была одобрена большинством сессии ВЦИК, которая 28 мая 1922 года приняла закон о прокурорском надзоре. Согласно положению о прокурорском надзоре, разработанному с участием и по инициативе В. И. Ленина, органы прокуратуры обязаны осуществлять надзор за законностью действий всех органов власти, хозяйственных учреждений, общественных организаций и частных лиц и опротестовывать постановления и распоряжения, идущие вразрез с законом; возбуждать уголовное преследование против лиц, нарушающих законы; вести наблюдение за деятельностью органов, производящих расследование; поддерживать от имени государства обвинение на суде; следить за правильностью содержания заключенных под стражей.

Кстати, эти ленинские принципы построения и деятельности органов прокуратуры вошли в Положение о прокурорском надзоре, принятое Указом Президиума Верховного Совета СССР 24 мая 1955 г. и действующее в настоящее время.

Огромное значение для восстановления и дальнейшего укрепления социалистической законности имели исторические решения XX и XXI с'ездов КПСС. Дело в том, что в период культа личности Сталина существовали все условия для произвола, грубого нарушения законности, была создана обстановка подозрительности, в результате чего пострадали многие невинные люди. После XX с'езда партия проделала поистине титаническую работу по восстановлению ленинских норм партийной жизни, по реабилитации невинно репрессированных. На XXII с'езде наша партия окончательно разоблачила и разгромила участников антипартийной группировки Молотова, Маленкова, Кагановича и других, которые в первую очередь являются ответственными за грубейшие нарушения законности в период культа личности.

XXII с'езд партии, принявший величественную программу построения коммунистического общества в нашей стране, сыграл огромную роль в деле дальнейшего укрепления социалистической законности и правопорядка, в деле привлечения к борьбе с правонарушениями широкой советской общественности, миллионов сознательных строителей коммунизма. Народные дружины, товарищеские суды организованы и работают сейчас буквально на каждом предприятии и стройке, в колхозе и совхозе. Особенно плодотворно они действуют в гг. Ленинске-Кузнецком, Прокопьевске, Новокузнецке, Кемерове и некоторых других городах и районах.

К сожалению, имеются еще и такие предприятия, где дружины по охране общественного порядка, а также и товарищеские суды не работают и созданы только на бумаге.

Преступность в нашей стране неуклонно снижается. В новой Программе партии поставлена задача добиться резкого сокращения в ближайшие годы, а затем и полной ликвидации уголовной преступности. Административные органы — милиция, прокуратура, суды — с помощью широкой общественности проводят в этом направлении большую работу, уделяя особое внимание профилактическим мероприятиям.

Но пока не изжиты полностью преступные проявления, к опасным преступникам, не желающим приобщаться к честному труду, необходимо применять самые строгие меры наказания. С этой целью в последнее время, как известно, принят ряд новых общесоюзных законов, значительно усиливающих уголовную ответственность за хищения социалистической собственности, взяточничество, самогоноварение, насилие, оказание сопротивления народным дружинникам и милиции при выполнении ими своего служебного или общественного долга. Эти дополнительные меры дали в руки административных органов и общественности новое сильное средство борьбы с опасными преступлениями.

В то же время следует шире использовать меры наказания, не связанные с лишением свободы, особенно к лицам, впервые совершившим незначительные правонарушения. Их надо передавать на перевоспитание в коллективы трудящихся. Между тем кое-где административные органы и общественные организации неохотно идут на это, хотя практика передачи отдельных правонарушителей на поруки в коллективы полностью себя оправдала.

Недостаточно целеустремленно ведется у нас в области и работа по предупреждению детской безнадзорности и окончательной ликвидации преступности среди несовершеннолетних. Запевалами, организаторами тут вместе с работниками милиции, прокуратуры должны быть прежде всего комиссии по делам несовершеннолетних при исполкомах городских и районных Советов. Совершенно правильно поступил Ленинск-Кузнецкий горисполком, когда недавно заслушал отчет руководителей предприятий города о трудоустройстве несовершеннолетних, а также сообщение городской комиссии о состоянии воспитательной работы и борьбе с правонарушениями среди подростков.

Особенно пристального внимания заслуживает качество воспитательной работы в системе профтехобучения (начальник тов. Бушланов) — в первую очередь в гг. Новокузнецке и Юрге.

Большая работа проведена в области в последнее время по выявлению и привлечению к труду паразитических, тунеядческих элементов в соответствии с Указом Президиума Верховного Совета РСФСР от 4 мая 1961 г. «Об усилении борьбы с лицами, уклоняющимися от общественно полезного труда и ведущими антиобщественный, паразитический образ жизни». Необходимо и в дальнейшем проводить эту работу.

Большой вред все еще приносит пьянство. Судебная статистика показывает, что абсолютное большинство всех преступлений совершается людьми в опьяненном состоянии. А сколько на этой почве семейных трагедий! В то же время часто приходится еще встречаться с такими взглядами, что пьянка, семейные раздоры — это якобы личное дело каждого. Нет ничего ошибочнее такого мнения!

Случается, к сожалению, что в роли пособников пьянства выступают подчас работники прилавка, когда организуют торговлю крепкими спиртными напитками в неположенном месте. Так, бывший начальник линейного орса ст. Промышленная Эллер разрешил продажу спиртного в рабочей столовой, рядом с клубом и средней школой. Здесь во время одной из попоек было совершено серьезное преступление.

Сейчас административные органы все шире привлекают общественность к борьбе за укрепление правопорядка и ликвидацию преступности. Речь идет, в частности, об общественных помощниках прокуроров и следователей, которых коллективы направляют на работу в органы прокуратуры на общественных началах. Иногда это пенсионеры, умудренные большим жизненным опытом, иногда — комсомольцы, молодежь. Но всегда — это люди, полные инициативы. Они оказывают большую пользу и помощь, особенно при организации различных проверок на предприятиях, в сельском хозяйстве, при расследовании конкретных дел.

Так, по поручению прокурора г. Междуреченска т. Фомина и под его контролем общественный помощник пенсионер т. Чернышов, по специальности инженер-строитель, проверил, как ведется борьба с браком в Томском шахтостроительном управлении. Было установлено, что многие дома там сдавались в эксплуатацию с серьезными недоделками, допускался брак при сооружении многих других об'ектов, чем нанесен большой ущерб государству. По результатам проверки сейчас возбуждено уголовное дело.

В марте прокурор г. Прокопьевска т. Ивашнев для проверки исполнения законов о разрешении жалоб и заявлений трудящихся в исполкоме Зенковского районного Совета депутатов трудящихся привлек активистов-общественников тт. Борисова и Кресина, которые проводили эту работу совместно с помощником прокурора т. Ермузевичем. Они вскрыли серьезные нарушения законов. По их рекомендации исполком принял меры к наведению порядка в этом деле.

Прокурором г. Ленинска-Кузнецкого т. Миргородским тоже создан актив общественников, куда вошли пенсионеры тт. Гайлюнас — бывший начальник шахты, Бобков — бывший главный инженер шахты, Ковешников, Шайхутдинов, Воронин — бывшие горные мастера. Недавно эта группа под руководством помощника прокурора т. Букаревой проверила исполнение законов об охране труда и технике безопасности на шахтах «Комсомолец», им. Ярославского, им. Кирова, «Журинка-3» и «7 ноября». По материалам проверки прокурор внес представление в городской комитет КПСС, где поставил вопрос о наказании виновных в нарушении законодательства по технике безопасности.

В сельском хозяйстве органы прокуратуры и их актив осуществляют надзор за соблюдением законности об охране колхозного и совхозного имущества. С выходом в свет Указа Президиума Верховного Совета СССР «Об уголовной ответственности за преступно-небрежное использование или хранение сельскохозяйственной техники» во всех районах области проведены прокурорские проверки в колхозах и совхозах. Отдельные руководители привлечены к уголовной ответственности, в отношении других поставлен вопрос об их ответственности перед партийно-советскими органами или в порядке подчиненности.

Сейчас, в период весеннего сева, этот контроль должен быть особенно усиленным.

Работники органов прокуратуры области приложат все свои силы, опыт и знания, чтобы оправдать высокое доверие народа, зорко стоять на страже законов Советского государства.

Н. КАДНИКОВ,
прокурор области.

Кемеровский облкниготорг — передовой в России

Кузбассовцы — новаторы распространения книги. Свободный доступ к полкам с литературой, открытая выкладка книг, народные книжные магазины, где весь штат состоит из книголюбов-общественников, — эти и другие новшества смело внедряются в практику книготорговли.

Недавно 300 общественных распространителей успешно провели в Прокопьевске большой книжный базар. Отлично работают народные магазины на Кемеровском азотнотуковом, Гурьевском металлургическом, Новокузнецком машиностроительном заводах, шахтах Прокопьевска. Всего в Кузбассе таких магазинов, работающих на общественных началах, 30. Кроме того, в области много киосков.

Недавно в адрес облкниготорга пришла телеграмма из Москвы:

«Поздравляем коллектив Кемеровского облкниготорга присуждением Красного знамени и первой премии по итогам Всероссийского соцсоревнования за первый квартал 1962 года. Желаем дальнейших успехов в книгораспространении. Министр культуры РСФСР Попов, секретарь ЦК профсоюза работников культуры Веселова».

На днях передовому Книготоргу России вручено Красное знамя.

Тяжелая судьба легких бетонов

Домостроительные заводы создаются для того, чтобы облегчить и удешевить строительство, свести его к монтажу готовых изделий. Но если кустарщина и отсталость перекочевывают со стройки на завод, если в цехе царят лопата и лом, мозоли и «Дубинушка», то, спрашивается, стоит ли огород городить? От перестановки мест слагаемых сумма не меняется...

Невольно думаешь об этом, глядя, как на Кемеровском домостроительном комбинате формуют наружную панель. Сколько вокруг нее возни! Вручную, лопатой раскладывают по форме жесткий бетон, потом руками укладывают куски пенобетона, потом снова жесткий бетон и опять лопата. А рядом пылится новехонький бетоноукладчик. И не в косности тут дело. Нет смысла применять его на таком «слоеном пироге»: вручную быстрее. Единственный выход — быстрее переходить на однослойные панели. Но для этого нужен легкий бетон, а для него — легкие заполнители.

Мы еще раз возвращаемся к этой проблеме, хотя сами крупнопанельщики о ней сейчас не очень шумят: других хлопот много. Но через год — полтора она встанет во весь рост на пути нашего сборного строительства.

Пока что среди ученых идут споры: какой легкий заполнитель лучше всего подходит для севера, для юга, для центра Кузбасса? Термозит и аглопорит, золы ГРЭС и шлаки КМК, горелая порода и керамзит — вот какое, оказывается, изобилие сырья. Но пока все это богатство напоминает меню плохой столовой — на бумаге много чего написано, а на столе — пустые щи.

Ни один из рекомендуемых материалов не прошел широкую проверку в промышленных условиях. Лабораторным же кубикам производственники не очень доверяют.

Проблема легких бетонов застряла на стадии промышленных испытаний. Вот как у нас обстоят дела с некоторыми материалами.

Керамзит. Установка в Ленинске-Кузнецком еще не работает. Об этом «Кузбасс» уже писал.

В Кемерове установка не работает из-за недоделок. В начале апреля тов. Степаненко — работник треста «Кемеровопромстрой», ответственный за керамзитку, бодро заверял:

— К 25-му заработает, так и пишите.

Сегодня 29 мая, тов. Степаненко... Или вы, может быть, имели в виду 25 июня?

Горелопородный бетон. Кемеровский домостроительный комбинат (тт. Урайский и Тесля) уже который месяц собираются раздробить горелую породу и сделать экспериментальные панели. Не мешало бы побыстрее.

Домостроительные заводы — на полную мощность!

Газозолобетон. Большинство строителей в Кузбассе склоняется именно к этому материалу. Но беда в том, что он еще не доработан. Недавнее научное совещание в Новосибирске предостерегало против его применения в крупнопанельном строительстве. Многие ученые считают, что со временем он теряет прочность. Кроме того, сильно замедляется пропарка изделий. Значит, потребуются дополнительные мощности, чтобы дать проектную производительность заводов. Сейчас в Новокузнецком отделении Академии строительства и архитектуры работают над совершенствованием этого материала. Лабораторные испытания еще не закончены, не говоря уже о промышленных.

Термозит, или пемза из расплавленных доменных шлаков.

Об этом материале стоит поговорить подробнее. То же научное совещание в Новосибирске настойчиво рекомендовало его для Новокузнецка. А отношение к нему... Право, иной раз кажется, что в Москве лучше знают наши резервы и больше болеют о них, чем мы сами. Ведь в свое время правительство обязывало строить термозитную установку на КМК. А наш совнархоз не проявляет ни малейшей заинтересованности. Трест «Кузнецкпромстрой» и окс управления черной и цветной металлургии один срок сорвали, сейчас собираются сорвать второй. Установка стоит 369 тыс. рублей, на этот год выделено 90 тысяч. В общем, как говорится, жить этот об'ект будет, а петь — никогда.

Одно время проводили опыты с термозитом на граншлаковой установке Кузнецкого цементного завода. Сделали несколько кубометров, которые трест «Стройиндустрия» не может пустить в испытание с января этого года. Потом цементники вежливо попросили экспериментаторов с установки. И обижаться на них не приходится. У них очень трудное положение с граншлаком. (Хоть и не относится к теме статьи, но об этом надо сказать пару слов. Мы рискуем в один прекрасный момент остаться без кузнецкого цемента. Гранустановка, поставляющая сырье для завода, изношена донельзя. Из 10 барабанов работает 3—4. Охрана труда настойчиво требует закрыть ее. Новая же установка на КМК строится примерно такими же темпами, как и термозитная).

Так обстоят дела с испытаниями легких бетонов. Почему?

В уксе совнархоза мы имели длинную беседу с тов. Волынским, который отвечает за стройиндустрию. Разговор строился по образцу дебатов в английском парламенте: «Известно ли уважаемому уксу, что...»

Волынский горячо и довольно убедительно отбивался:

— Да, насчет термозита известно, но это дело металлургов, им и деньги выделены. Нет, насчет «футбола» вокруг Егоровской установки не было известно. Но ведь у нас — тысячи об'ектов, миллион обязанностей. Не можем же мы уследить за каждой установкой. Вон в Свердловском уксе народу вдвое больше, а об'ем строительства у них меньше...

В чем-то Волынский, конечно, прав. Укс — это генеральный штаб нашего строительства, а его захлестывает текучка, его часто заставляют думать за каждого командира взвода. Но если проводятся эксперименты, от которых зависит будущее строительства в целом районе, если решается судьба миллионных затрат, то уж, будьте добры, проследите за этими опытами до конца!

А у нас проектируют строить в Кемерове керамзитный завод на 100 тысяч кубометров в год, не имея в руках ни одного «опытного» кубометра кемеровского керамзита.

Уверенной технической политики в крупнопанельном строительстве — вот чего не хватает нашему совнархозу.

А. НИКИТИН.

I.

БЕСЕДЫ О ПРОГРАММЕ ПАРТИИ

ВЕЛИКАЯ БИТВА

Никогда еще за всю свою историю человечество не переживало таких грандиозных революционных преобразований, как в наше время. Мощный, неодолимый напор революционных сил стремительно взламывает плотину империализма то в одном, то в другом районе, приближая для всего человечества весну новой жизни в условиях Мира, Труда, Свободы, Равенства, Братства и Счастья.

Первостепенную роль в этом играет международное революционное движение рабочего класса. Международный рабочий класс и его главное детище — мировая система социализма — стоят в центре современной эпохи.

«Ныне в мире создалась более благоприятная обстановка для рабочего движения, — говорится в Программе КПСС. — Успехи СССР и всей мировой социалистической системы, углубление кризиса мирового капитализма, рост влияния коммунистических партий в массах, идейный крах реформизма существенно изменили условия классовой борьбы в пользу трудящихся».

Знаменосцами борьбы рабочего класса и всех трудящихся за лучшее будущее, за мир и коммунизм являются коммунистические партии. Если в 1917 г. была лишь одна коммунистическая партия, созданная Лениным, то ныне они действуют в 88 странах, об'единяя в своих рядах более 40 миллионов человек. Коммунистическое движение стало подлинно всемирным. Вопреки всем проискам буржуазии, в непримиримой борьбе с ревизионизмом, догматизмом и сектантством крепнет единство мирового коммунистического движения. Об этом ярко свидетельствует единодушное одобрение всеми компартиями новой Программы КПСС как политического и теоретического документа всемирно-исторического значения, как Коммунистического манифеста современной эпохи.

В индустриально развитых капиталистических странах действуют 26 марксистско-ленинских партий. В этих странах сосредоточены крупные силы рабочего класса, имеющие давние революционные традиции и богатый опыт классовой борьбы. Вспомним хотя бы чартистское движение в Англии, бессмертную Парижскую Коммуну во Франции, ноябрьскую революцию 1918 г. в Германии. Однако рабочему классу в этих странах противостоит и наиболее богатая, организованная и опытная буржуазия, что весьма осложняет борьбу пролетариата.

II.

Свою главную задачу компартии этих стран видят в том, чтобы бороться против всевластия монополий, за обеспечение развития своих стран по пути мира, демократии и социализма. Рабочий класс Италии, например, борется за национализацию некоторых отраслей хозяйства, передачу земли тем, кто ее обрабатывает, за широкое областное самоуправление и привлечение масс к участию в управлении страной. Эта программа привлекает в ряды борцов значительную часть мелкой буржуазии и даже отдельные группы средней буржуазии.

Компартия Франции на своих последних с'ездах определила конкретную программу восстановления и обновления демократии в стране. Программа предусматривает демократизацию общественной жизни на путях ликвидации режима личной власти. В экономической области программа ФКП предусматривает национализацию монополий, повышение жизненного уровня трудящихся и пр. В международной жизни она требует проведения Францией независимой и мирной внешней политики. Программа ФКП отвечает коренным интересам французского народа и представляет собой конкретную платформу для сплочения рабочего класса, трудового крестьянства, интеллигенции и средних слоев города, для союза коммунистической партии со всеми другими демократическими партиями. Подчеркивая значение этой программы, XVI с'езд ФКП в своей резолюции записал: «Восстановление и обновление демократии — это один из этапов борьбы, которую ведут рабочий класс и коммунистическая партия за социализм». В целях успешной борьбы за социальный прогресс страны XVI с'езд ФКП провозгласил два лозунга: «Во что бы то ни стало — единый фронт рабочего класса. Во что бы то ни стало — союз рабочего класса со средними слоями».

Особенность нынешней обстановки, как это видно на примере программных требований компартий Италии и Франции, заключается в том, что наряду с борьбой рабочего класса за свои требования идет борьба за общедемократические, антимонополистические преобразования. Эта борьба на определенном этапе может перерасти в борьбу за социалистические преобразования. Главный удар в современных условиях рабочее движение все решительнее направляет против капиталистических монополий как оплота реакции и агрессии.

В странах капитала происходит новый мощный под'ем стачечной борьбы пролетариата. Число забастовщиков в капиталистическом мире в 1960 году составило 53,6 млн. человек и выросло по сравнению с 1956 годом почти в четыре раза. Размах забастовочного движения в 1961 году превосходит высокий уровень 1960 года. Навсегда войдут в историю рабочего движения массовые выступления французских и итальянских трудящихся, стачка бельгийских рабочих, забастовка пятисот тысяч американских металлургов и др.

Международная жизнь

ГЛАВНАЯ ТЕМА

ПРАГА, 26 мая. (ТАСС). Выступление товарища Н. С. Хрущева по радио и телевидению — главная тема внешнеполитических сообщений сегодняшней чехословацкой печати. Газеты «Руде право», «Праце», «Свободне слово» и «Лидова демокрацие» подчеркивают те моменты выступления Н. С. Хрущева, где он говорит о единстве и сплоченности социалистических стран, идущих вместе по пути строительства социализма и коммунизма. «У нас — единая цель», «Мы идем одним путем в строительстве социализма и коммунизма» — такие заголовки предпосылают газеты изложению выступления Н. С. Хрущева. Газеты «Земедельске новины» и «Млада фронта» выделяют слова Н. С. Хрущева о том, что политика с позиции силы неизбежно потерпит провал.

Слушали с волнением и радостью

СОФИЯ, 26 мая. (ТАСС). Все центральные болгарские газеты на первых страницах опубликовали сегодня выступление Н. С. Хрущева по радио и телевидению о поездке советской партийно-правительственной делегации в Народную Республику Болгарию. Газеты публикуют выступление Н. С. Хрущева под крупными заголовками: «Болгаро-советская дружба засверкала новыми красками, наполнилась новым содержанием», «Советско-болгарская дружба крепка и нерушима. Наши страны и наши народы на верном пути», «Самый верный путь к счастью — путь к коммунизму», «Брат говорит о брате».

Тысячи и тысячи трудящихся Болгарии с волнением слушали выступление Н. С. Хрущева по радио. Газеты подчеркивают, что добрые слова главы Советского правительства о Болгарии, о болгаро-советской дружбе наполнили сердца слушателей большой радостью.

Выступление Н. С. Хрущева опубликовали все газеты

БУХАРЕСТ, 26 мая. (ТАСС). Сегодня все газеты Румынской Народной Республики печатают подробное изложение выступления Н. С. Хрущева по московскому радио и телевидению о поездке советской партийно-правительственной делегации в Болгарию.

Газета «Скынтейя» опубликовала выступление под заголовком «Мы глубоко убеждены в полном триумфе величественного дела коммунизма», а газета «Апэраря патрией» озаглавила его «Социалистический лагерь является более мощным, чем когда-либо.

Центральная печать особо подчеркивает то место из выступления Н. С. Хрущева, где он касается международных вопросов — заключения мирного договора с Германией и разрешения на этой основе проблемы Западного Берлина, разоружения, прекращения испытаний ядерного оружия, вопроса о Лаосе.

Сокращенный текст речи передавался всеми радиостанциями Румынской Народной Республики.

Румыния с радостью ожидает советских гостей

БУХАРЕСТ, 26 мая. (ТАСС). Трудящиеся Румынской Народной Республики с нетерпением ожидают приезда в их страну советской партийно-правительственной делегации во главе с Н. С. Хрущевым.

В редакции газет поступает много писем от рабочих, инженеров, техников, механизаторов, в которых они выражают уверенность в том, что предстоящий визит впишет еще одну светлую страницу в историю румыно-советской дружбы и братского сотрудничества.

Весть о предстоящем визите в нашу страну советских гостей несказанно обрадовала весь наш коллектив, пишет в газете «Мунка» рабочий железнодорожных мастерских города Яссы И. Ионеску. Мы знаем товарища Хрущева и любим его всем сердцем. Визиты посланцев советского народа нас искренне радуют. Всегда они были полезными, всегда они приводят к дальнейшему укреплению братской дружбы между нашими странами, навеки объединенными в великую семью социалистических стран.

———

Неослабевающий интерес

ТОКИО, 27 мая. (ТАСС). Первый в мире советский летчик-космонавт, возвратившийся сегодня в Токио после поездки по городам Японии, во второй половине дня встретился с представителями японской молодежи. В этой встрече с Ю. А. Гагариным, состоявшейся в одном из столичных залов, приняло участие около трех тысяч активистов демократического союза молодежи, социалистического союза молодежи и многих других молодежных организаций страны. Многие из них прибыли из далеких городов и деревень, посещение которых не предусматривается программой пребывания в Японии советского космонавта. Японская молодежь выразила свои чувства восхищения великими достижениями советского народа в развитии науки и техники на благо мира и процветания всего человечества.

Сегодня вечером Ю. А. Гагарин и его супруга посетили посольство Советского Союза в Японии, встретились с дипломатическими работниками и сотрудниками посольств социалистических стран, аккредитованными в Японии.

Пацифисты арестованы

НЬЮ-ЙОРК, 27 мая. (ТАСС). Вчера днем катер береговой охраны нагнал в открытом море и принудил возвратиться в порт Сан-Франциско судно «Эврримэн», на котором три американских пацифиста отправились в район острова Рождества, чтобы выразить тем самым протест против продолжающихся американских ядерных испытаний в атмосфере.

Пацифисты — Столлингс, Йоуз и Лазар арестованы. Им пред'явлено обвинение в «неуважении к суду». Арест был произведен в 18-ти милях от калифорнийского побережья, то есть за пределами американских территориальных вод.

«Эврримэн» вышел в море вчера утром вопреки судебному предписанию, запрещающему это плавание. Судебное предписание было издано по просьбе министра юстиции США Р. Кеннеди.

Множатся преступления фашистов

ПАРИЖ, 27 мая. (ТАСС). Список преступлений оасовцев пополнился новыми злодеяниями. За вчерашний день они убили на территории Алжира 35 человек и ранили 31.

В гор. Алжир фашисты совершили 26 террористических актов, убив 22 и ранив 30 человек. Подавляющее большинство жертв фашистского террора — алжирцы.

Вчера по всему Алжиру рвались бомбы, подложенные оасовцами. В одном городе Алжир было отмечено 44 взрыва. Террористы стремились в основном разрушить школьные здания, в которых будет происходить голосование во время референдума 1 июля по вопросу о самоопределении Алжира. По свидетельству агентства Франс Пресс, в городе Алжир в результате взрывов «адских машин» и вспыхнувших затем пожаров приведены в негодность 18 школьных зданий.

Палата депутатов Венесуэлы отклонила антикоммунистический законопроект

КАРАКАС, 27 мая. (ТАСС). Палата депутатов венесуэльского парламента большинством голосов отклонила представленный правительством проект декрета о запрещении деятельности Коммунистической партии Венесуэлы и партии «Революционное движение левых».

«Ни в конституции, ни в каком бы то ни было законе республики нет статьи, которая давала бы исполнительной власти право запрещать деятельность политических партий, — говорится в принятом палатой решении. — Палата депутатов считает, что эта мера создает угрозу для политических сил, которые находятся в оппозиции по отношению к нынешнему правительству».

———

США препятствуют урегулированию в Лаосе

ХАНОЙ, 27 мая. (ТАСС). Все центральные газеты публикуют сегодня в изложении выступление Н. С. Хрущева по радио и телевидению. Газеты дают полный текст той части выступления Н. С. Хрущева, где он касается положения в Юго-Восточной Азии. Газета «Нян Зан» предпосылает изложению заголовок: «Американцы создают препятствия урегулированию проблемы Лаоса». Другие газеты, как например «Тхой Мой» и «Тхудо Ханой», дают изложение под заголовком «Высадка американских войск в Таиланде препятствует урегулированию проблемы Лаоса».

———

ПОРТУГАЛЬСКИЕ КОЛОНИАЛИСТЫ ИСПОЛЬЗУЮТ НАПАЛМ ПРОТИВ НАРОДА АНГОЛЫ

НЬЮ-ЙОРК, 27 мая. (ТАСС). Лидер «Союза народов Анголы» Холден Роберто заявил в Леопольдвиле, что в борьбе против повстанческих сил ангольского народа португальские колонизаторы используют напалмовые бомбы американского и английского производства.

По сообщению корреспондента агентства ЮПИ из Леопольдвиля, выступая на заседании специального комитета ООН по расследованию положения в португальских колониях, Роберто указал, что он может представить образец напалмовой бомбы, «ясно свидетельствующей о том, что такие бомбы были присланы Соединенными Штатами и Англией».

Указ Президиума Верховного Совета РСФСР

О награждении многодетных матерей орденами „Материнская слава" и медалями „Медаль материнства" по Кемеровской области

Наградить от имени Президиума Верховного Совета СССР:

Матерей, родивших и воспитавших девять детей,

ОРДЕНОМ «МАТЕРИНСКАЯ СЛАВА» I СТЕПЕНИ

1. **Бабарыкину** Нину Григорьевну — домашнюю хозяйку, город Киселевск.
2. **Бачину** Ульяну Никитичну — домашнюю хозяйку, город Белово.
3. **Долгополову** Евдокию Николаевну — домашнюю хозяйку, поселок Даниловка Тяжинского района.
4. **Кислицину** Татьяну Даниловну — колхозницу колхоза «Путь Ленина» Беловского района.
5. **Козулину** Александру Семеновну — домашнюю хозяйку, поселок Артышта Беловского района.
6. **Соколову** Анну Александровну — домашнюю хозяйку, город Тайга.
7. **Тимофееву** Пелагею Александровну — домашнюю хозяйку, поселок Карон Таштагольского района.
8. **Шубину** Марию Архиповну — домашнюю хозяйку, рабочий поселок Яшкино.

Матерей, родивших и воспитавших восемь детей,

ОРДЕНОМ «МАТЕРИНСКАЯ СЛАВА» II СТЕПЕНИ

1. **Артемьеву** Марию Николаевну — домашнюю хозяйку, деревня Еловка Прокопьевского района.
2. **Бородину** Нину Аристарховну — домашнюю хозяйку, село Кузедеево Осинниковского района.
3. **Верещагину** Аграфену Леонтьевну — домашнюю хозяйку, рабочий поселок Старо-Бачаты.
4. **Девятову** Прасковью Иннокентьевну — домашнюю хозяйку, рабочий поселок Темиртау.
5. **Каримову** Бину — домашнюю хозяйку, рабочий поселок Ягуновский.
6. **Кауфман** Агафью Федоровну — работницу, Центральный район города Кемерова.
7. **Колмакову** Евдокию Евтифеевну — домашнюю хозяйку, деревня Инюшка Беловского района.
8. **Лайгер** Анну Леонтьевну — домашнюю хозяйку, село Барачаты Крапивинского района.
9. **Левину** Аграфену Тимофеевну — домашнюю хозяйку, Рудничный район города Прокопьевска.
10. **Липатову** Анну Мироновну — домашнюю хозяйку, село Новая Еловка Осинниковского района.
11. **Малышеву** Ефросинью Митрофановну — домашнюю хозяйку, деревня Карбышевка Кемеровского района.
12. **Мартынову** Анну Ивановну — домашнюю хозяйку, село Сартаки Беловского района.
13. **Неприпасенко** Варвару Архиповну — домашнюю хозяйку, Яшкинский район.
14. **Осинцеву** Анну Илларионовну — домашнюю хозяйку, Кузнецкий район города Новокузнецка.
15. **Покликаеву** Анну Алексеевну — домашнюю хозяйку, поселок Чулым Тяжинского района.
16. **Роговцеву** Фаину Мануйловну — домашнюю хозяйку, город Тайга.
17. **Савосину** Елену Архиповну — домашнюю хозяйку, село Ступишино Тяжинского района.
18. **Торгаеву** Марию Федоровну — домашнюю хозяйку, Орджоникидзевский район города Новокузнецка.
19. **Трусову** Александру Семеновну — домашнюю хозяйку, деревня Подкопенная Гурьевского района.
20. **Чарусову** Анну Петровну — домашнюю хозяйку, деревня Малый Урюп Тяжинского района.
21. **Ягофарову** Хабиб Ниазбаевну — домашнюю хозяйку, город Тайга.

Матерей, родивших и воспитавших семь детей,

ОРДЕНОМ «МАТЕРИНСКАЯ СЛАВА» III СТЕПЕНИ

1. **Адмайкину** Марию Ивановну — домашнюю хозяйку, село Заречное Беловского района.
2. **Анерханову** Нину Павловну — домашнюю хозяйку, Кузнецкий район города Новокузнецка.
3. **Афонину** Надежду Ивановну — работницу совхоза, Кемеровский район.
4. **Барышеву** Евдокию Илларионовну — работницу, Осинниковский район.
5. **Батину** Екатерину Фроловну — домашнюю хозяйку, деревня Беково Беловского района.
6. **Бахматову** Марию Павловну — домашнюю хозяйку, рабочий поселок Чугунаш.
7. **Беккель** Евдокию Алистратовну — домашнюю хозяйку, поселок Большой Калташ Таштагольского района.
8. **Белову** Анну Алексеевну — работницу, поселок Кара-Чумыш Прокопьевского района.
9. **Белову** Анну Ивановну — домашнюю хозяйку, деревня Ново-Сергеевка Прокопьевского района.
10. **Березовскую** Нину Васильевну — домашнюю хозяйку, рабочий поселок Яшкино.
11. **Бутылину** Веру Сергеевну — домашнюю хозяйку, город Междуреченск.
12. **Вшивкову** Александру Ивановну — домашнюю хозяйку, рабочий поселок Пионер.
13. **Гостевскую** Екатерину Демидовну — домашнюю хозяйку, город Осинники.
14. **Демьяновскую** Раису Нестеровну — домашнюю хозяйку, Орджоникидзевский район города Новокузнецка.
15. **Инжуватову** Анну Александровну — колхозницу колхоза имени Калинина Беловского района.
16. **Камболину** Пелагею Ивановну — работницу, Заводский район города Кемерова.
17. **Кныш** Александру Васильевну — работницу совхоза «Ясная Поляна», город Киселевск.
18. **Липатову** Валентину Михайловну — работницу отделения совхоза «Ступишинский», Тяжинский район.
19. **Марци** Анну Дмитриевну — работницу, Рудничный район города Прокопьевска.
20. **Миллер** Антонину Крестьяновну — домашнюю хозяйку, Рудничный район города Прокопьевска.
21. **Окуневу** Александру Михайловну — работницу, Куйбышевский район города Новокузнецка.
22. **Петрову** Марию Георгиевну — домашнюю хозяйку, поселок Беляковка Тяжинского района.
23. **Подолякину** Елену Алексеевну — домашнюю хозяйку, деревня Сартаки Беловского района.
24. **Подрябинкину** Клавдию Макаровну — домашнюю хозяйку, деревня Красный Городок Кемеровского района.
25. **Полякову** Татьяну Илларионовну — работницу, город Междуреченск.
26. **Пятибратову** Анну Петровну — домашнюю хозяйку, Крапивинский район.
27. **Рябову** Ольгу Капитоновну — домашнюю хозяйку, деревня Фомиха Крапивинского района.
28. **Семеновскую** Маргариту Анатольевну — домашнюю хозяйку, Кузнецкий район города Новокузнецка.
29. **Семчук** Марию Васильевну — домашнюю хозяйку, Кузнецкий район города Новокузнецка.
30. **Сивцову** Анну Федоровну — домашнюю хозяйку, деревня Логиново Крапивинского района.
31. **Скрипникову** Прасковью Ивановну — домашнюю хозяйку, поселок Кондома Таштагольского района.
32. **Соловьеву** Варвару Алексеевну — домашнюю хозяйку, деревня Косогорово Яшкинского района.
33. **Чебакову** Анну Яковлевну — работницу, Кузнецкий район города Новокузнецка.
34. **Черепанову** Анну Евдокимовну — домашнюю хозяйку, Осинниковский район.
35. **Шнитко** Ольгу Владимировну — домашнюю хозяйку, Орджоникидзевский район города Новокузнецка.
36. **Юнг** Анну Ивановну — домашнюю хозяйку, город Мыски.
37. **Яковлеву** Антонину Михайловну — домашнюю хозяйку, город Мыски.

Матерей, родивших и воспитавших шесть детей,

МЕДАЛЬЮ «МЕДАЛЬ МАТЕРИНСТВА» I СТЕПЕНИ

1. **Алинбикову** Бадернису Хузятовну — домашнюю хозяйку, село Теплая Речка Ижморского района.
2. **Амзаракову** Елизавету Семеновну — домашнюю хозяйку, рабочий поселок Таштагол.

(Продолжение следует).

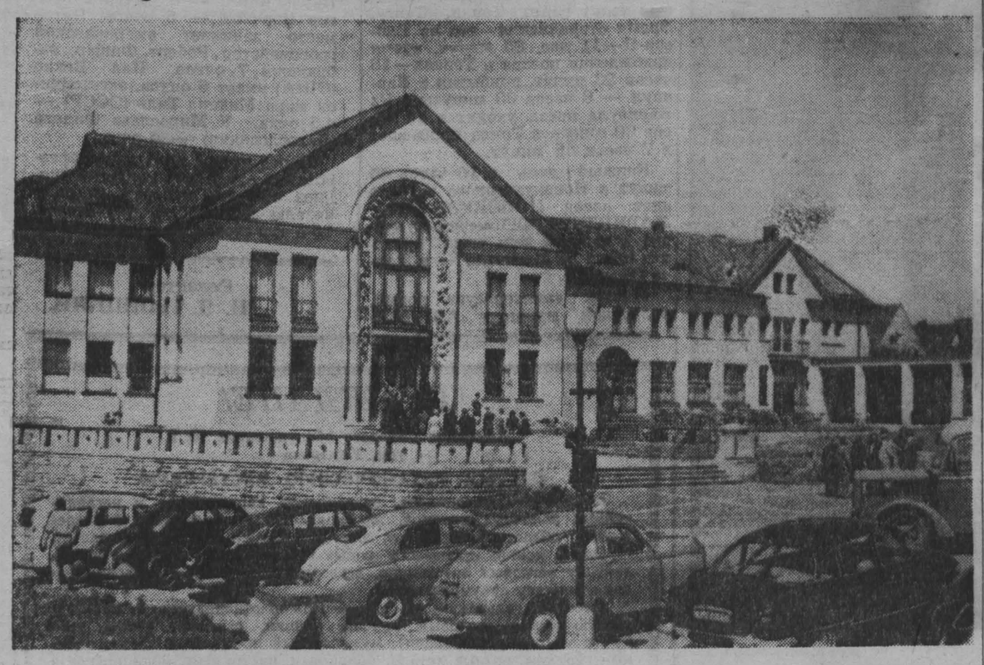

Чехословацкая Социалистическая Республика. Имя чехословацкой деревни Лидице навсегда останется в памяти народов. 10 июня 1942 года фашисты полностью разрушили и сожгли мирную деревушку, расположенную в 20 километрах от Праги, и учиняли дикую расправу над беззащитным населением.

С тех пор прошло двадцать лет. Место, где находилась старая, сравненная с землей Лидице, осталось неприкосновенным... Здесь сооружены памятники, мемориальные доски и скульптурные изображения. Кругом громадные розарии. А поодаль, на холме, выстроились ряды опрятных домиков — новая восстановленная Лидице.

Каждому, кто возвратился в родную деревню, правительство предоставило новый дом. В строительстве деревни и в сооружении памятников принимали участие многие страны, в том числе и Советский Союз.

На снимке: Дом культуры в новой Лидице.

Фото ЧТК—ТАСС.

III.

За последние годы на мировую арену выступили новые отряды рабочего класса. Речь идет о молодом рабочем движении в странах Азии, Африки и Латинской Америки. Армия пролетариев здесь составляет 140 миллионов человек.

Исключительный интерес представляют революционные процессы, происходящие ныне в Латинской Америке. Сегодня Латинская Америка быстро превращается в один из самых революционных районов нашей планеты. Это признает и буржуазная печать. Газета «Нью-Йорк таймс», например, писала: «Латинская Америка созрела для революции... Огромное стремление к изменениям возникает на всем континенте».

Прежде всего здесь резко усилилась забастовочная борьба. Если в 1956—1958 годах в стачках в среднем в год участвовало немногим более 6 миллионов человек, то в 1959—1960 годах число забастовщиков утроилось. В 1960 году оно достигло 21 миллиона человек. В 1961 году этот рекордный в истории Латинской Америки уровень забастовочного движения был превзойден.

Поднялось на борьбу и латиноамериканское крестьянство. В ряде стран крестьяне с оружием в руках захватывают земли помещиков. Наиболее сильно крестьянское движение развернулось в Бразилии, Эквадоре, Перу, Венесуэле, Чили. Участились выступления крестьянства Аргентины, Парагвая и Уругвая. Все говорит о том, что в Латинской Америке складываются об'ективные возможности для прочного союза рабочего класса и крестьянства.

О глубоких сдвигах в борьбе латиноамериканских трудящихся, о неисчерпаемых запасах их революционной энергии особенно ярко свидетельствует успешное развитие Кубинской революции. Героический кубинский трудовой народ первым на американском континенте вырвался из цепей империализма, первым строит социализм.

Кубинская революция — это факел для всей Латинской Америки, первая ласточка, предвещающая весну социального обновления в западном полушарии.

Быстро проходит школу классовой борьбы и набирается политической мудрости пролетариат Африки. Он еще молод, но уже довольно многочислен и имеет свои рабочие организации. В 1960 году в Африке насчитывалось 50 тысяч коммунистов (против 5 тысяч в 1939 г). В ходе борьбы против колониализма и империализма здесь создается единый национальный фронт всех революционных сил: рабочего класса, крестьянства, мелкой и средней интеллигенции. В некоторых странах Западной Африки (Гвинея, Мали), где буржуазия очень слаба, а рабочие уже организованы в профсоюзы, союз рабочего класса с крестьянством стал той силой, которая обеспечила народам этих стран национальную независимость и создала реальные предпосылки для некапиталистического пути развития.

Все более упорную борьбу за свои экономические интересы,

IV.

за доведение до конца антиимпериалистической демократической революции ведет рабочий класс Юго-Восточной Азии. Уже два миллиона человек насчитывает в своих рядах Коммунистическая партия Индонезии. Ее представители участвуют в работе высших органов государственной власти страны. Триста тысяч человек об'единяет Коммунистическая партия Индии, добившаяся на последних парламентских выборах крупного успеха.

Неуклонно изменяется характер борьбы рабочего класса в странах капитала. От экономических стачек он все активнее переходит к политической борьбе. В 1959—1961 годах большинство крупных выступлений трудящихся либо непосредственно проходило под политическими лозунгами, либо приобретало важное политическое значение в ходе событий.

Политические лозунги пролетариата многообразны, однако во главу угла все чаще ставятся вопросы борьбы за мир, за предотвращение катастрофы термоядерной войны.

Первая половина 1962 года ознаменована новыми острыми схватками между трудом и капиталом, между силами реакции и демократии. Все помнят грандиозную всеобщую забастовку французских трудящихся 13 февраля. Франция давно не знала такого единодушного политического выступления, в котором народ с огромной силой выразил свою волю к борьбе за мир и свободу. В последующие месяцы развернулась упорная забастовочная борьба в Италии. Огромное классовое сражение бушует в Японии. Здесь развернулось очередное «весеннее наступление» пролетариата, в котором участвует свыше пяти миллионов организованных рабочих и служащих. Не хочет больше жить на коленях, в цепях франкизма свободолюбивый народ Испании, дружно поднявшийся сегодня на борьбу за свободу, за жизнь и человеческое достоинство. Все новые отряды трудящихся включаются в забастовочную борьбу в США и Англии. Ощутимые удары по силам реакции наносят патриоты Греции, Аргентины, Гватемалы и многих других стран.

Капитализм обречен на гибель непреложным ходом истории. Революционные силы современности — мировая система социализма, международное рабочее движение и национально-освободительное движение — слились в единый непреоборимый поток. Под напором этого могучего потока не устоять изжившему себя антинародному капиталистическому строю. «Человечество, — говорил на XIV с'езде комсомола товарищ Н. С. Хрущев, — все более отчетливо видит горизонт, все увереннее становится на путь, который ведет к избавлению от войны, нищеты и других бедствий, порождаемых империализмом и колониализмом».

Путь этот всему человечеству освещают исторические решения XXII с'езда КПСС.

Ю. ВАРНАКОВ,
кандидат исторических наук, проректор Кемеровского пединститута.

СОВЕТЫ СПЕЦИАЛИСТА

Защита посевов от сорняков и вредителей

Условия нынешней весны очень благоприятны для развития многих видов вредителей и болезней сельскохозяйственных культур, для роста сорняков. Поэтому вопрос о защите растений надо ставить со всей остротой и решать его оперативно.

В борьбе с вредителями и болезнями сельскохозяйственных культур, с сорняками потеря одного дня ведет к огромным потерям урожая. К обработке пропашных надо приступать немедленно — уничтожать сорняки, разрушать почвенную корку ротационными мотыгами, свекловичными культиваторами, сетчатыми или легкими боронами.

Особое место отводится химической прополке. Опыт показывает огромную ее эффективность. В прошлом году в Черкасовском совхозе провели химическую обработку зерновых на 1000 гектарах. Израсходовали на гектар всего лишь полтора килограмма гербицида 2,4Д с добавлением десяти килограммов аммиачной селитры. Результат получился хороший. Полностью были уничтожены осот желтый, осот розовый, сурепка, пастушья сумка. Погибло 80 проц. вьюнка, полыни и конского щавеля. Наполовину уничтожен молочай.

Обработку проводили 12 июня, когда у зерновых была фаза кущения, а у кукурузы появились три настоящих листочка. Урожай с обработанных массивов получился в три раза выше, чем с необработанных.

Результаты химической обработки зависят от состава сорной растительности, дозы гербицида, погодных условий и сроков ее проведения. Так, в Ново-Романовском совхозе Юргинского района перед дождем провели химическую обработку 300 гектаров кукурузы. Такая обработка почти ничего не дала.

Лучший срок опрыскивания зерновых посевов — фаза кущения. При более ранних сроках есть опасность повредить гербицидом молодые всходы. Нельзя проводить химпрополку в начале и после выколашивания хлебов.

Хорошие результаты дает химическая обработка посевов кукурузы до появления всходов культурных растений. Доза гербицида в этом случае увеличивается до 2,5 килограмма. После же появления всходов кукурузы обработку лучше всего проводить в фазе 3—4 листочков.

А теперь о некоторых вредителях сельскохозяйственных культур.

За последние годы, особенно в лесостепных районах, появилось очень много сусликов. Они наносят огромный ущерб урожаю, повреждают все хлебные злаки, бобовые культуры, кукурузу. Принято считать, что один суслик уничтожает пуд хлеба. На посевах кукурузы и бобов вокруг норы суслик выбирает все высеянные семена на площадке диаметром до 20 метров. Повреждают суслики и овощные культуры. Так, в Ильинском совхозе они уничтожили капусту на трех гектарах.

Есть много известных всем средств уничтожения сусликов. Эти средства надо использовать полностью. Хочется обратить внимание на уничтожение вредителей выхлопными газами двигателей внутреннего сгорания, работающих на бензине. В Краснинском совхозе газацию нор провели на 150 гектарах. Все суслики на этой площади были уничтожены.

Для газации используются автомашины, стационарные движки «ЛК-3», «ЛК-6», «ЗИД-4,5». Эти движки устанавливают на тележки, конные повозки. Отыскав нору, подводят к ней гибкий шланг от выхлопной трубы и в течение 13—15 секунд дают выхлоп газов. После этого нору плотно закрывают землей.

У нас нынче во всех хозяйствах посеяли сахарную свеклу. Защита ее от вредителей и болезней сейчас — первостепенное дело. То же самое можно сказать в отношении кукурузы и бобовых культур. Есть уже случаи повреждения посевов блошкой в Прокопьевском, Ленинск-Кузнецком и других районах. На Кемеровской опытной станции на бобы нападает клубеньковый долгоносик. Надо опасаться и свекловичных долгоносиков. Их при весеннем обследовании обнаружено до шести экземпляров на квадратном метре.

В связи с этим необходимо немедленно приступить к борьбе с вредителями сельскохозяйственных растений. Прежде всего надо развернуть опыливание посевов двенадцатипроцентным дустом гексахлорана из расчета 15 кг на гектар или 5,5-процентным дустом ДДТ — по 20 кг на га. Появятся вредители после опыливания — надо повторить эту работу. Если потребуется опылить посевы в третий раз, нельзя останавливаться и перед этим.

Кукурузе может принести большой вред шведская муха. Уничтожают ее теми же ядами. На горохе ожидается появление гороховой тли. Борьбу с ней ведут анабазин-сульфатом из расчета 800 г на гектар или 12-процентным дустом гексахлорана — по 15 кг на гектар.

Г. ШИКОВА,
гл. агроном энтомолог станции защиты растений.

Кем быть?

Каждому школьнику после окончания восьми классов предстоит выбрать специальность для изучения в 9—11-х классах средней школы. Правильно выбранная профессия позволяет человеку найти свое место в жизни. Горонно и школы Прокопьевска большое внимание уделяют этому вопросу. Подготовка учащихся к выбору профессии входит в план работы классных руководителей, детских секторов при клубах и домах культуры.

Для изучения профессиональных склонностей в этом учебном году в ряде школ провели сочинения на темы: «Кем я хочу быть», «Мои мнения о производственном обучении». Анализ сочинений показал, как школы помогают ребятам выбрать профессии. И все-таки интересы многих ребят еще неустойчивы.

Опыт работы прошлых лет показал, что учащиеся поступают в 9-й класс в зависимости от места жительства, без желания изучать ту или иную специальность. Чтобы помочь им найти свое призвание, в школах проводят беседы с производственниками, встречи с передовиками и членами бригад коммунистического труда, а также вечера на темы: «Что вы знаете о своей будущей профессии?» В школах №№ 4, 6, 16, 37, 47 организованы тематические выставки: «Изделия наших учащихся», «Труд в школе и на производстве», имеются стенды «Школа и производство», фотопланы производственного обучения, доски почета, словари технических терминов по токарному, строительному, горному делу.

Восьмиклассников в течение учебного года мы информируем о том, по каким специальностям будет проводиться профессиональная подготовка в школах города, раз'ясняем им цель и порядок прохождения производственной практики в 9—11-х классах. За каждым завучем производственного обучения (их у нас 14 человек) мы закрепили 2—3 восьмилетние школы.

Большую помощь горонно оказывают детские секторы клубов, домов культуры и редакция местной газеты «Шахтерская правда».

В клубах, домах культуры школьники встречаются с передовиками производства, слушают устные журналы. Инициатором проведения устных журналов «Кем хочу быть» выступил Дом культуры им. Артема (методист М. Щекочихин, зав. библиотекой А. Козырева). Интересно и содержательно прошел устный журнал № 2 о выборе профессии, на котором присутствовало более 600 учащихся школ Центрального района. С докладом «Лишь тот достоин коммунизма, кто беззаветно любит труд» выступил директор школы № 11 А. Я. Купер. Рабочие и инженерно-технические работники завода «Электромашина», шахты № 3-3-бис, швейной фабрики индивидуального пошива № 1 рассказали о своих профессиях, об истории и перспективах своих предприятий. Мастера швейного ателье № 4, фабрики № 1 показали модели летней одежды. Вечер встречи с передовиками производства был проведен в клубе шахты «Красный углекоп».

Беседы, вечера, тематическое оформление школы весьма полезны, но не всегда исчерпывающе определяют значение профессии для ученика. Необходимо школьников непосредственно знакомить с различными отраслями производства, с рабочими разных профессий. С этой целью у нас проводятся комплексные экскурсии на предприятия производственного обучения.

Мы составили план проведения воспитательных мероприятий. По нему работают все школы. Это позволяет лучше выявлять и изучать личные склонности и возможности учеников, подготавливает их к сознательному выбору профессии с учетом индивидуальных способностей и потребностей нашего хозяйства.

А. ИГНАТОВ,
инспектор
по производственному
обучению
Прокопьевского горонно.

Поезда идут по летнему расписанию

В ночь с 26 на 27 мая на железных дорогах страны вступило в силу новое, летнее расписание. Кузбассовцы, конечно, интересуются, что нового появилось в графике движения поездов, которые идут из Кузбасса и в Кузбасс, а также тех, которые курсируют между городами нашей области. Наш корреспондент беседовал с начальником ст. Кемерово И. И. Романовым, который познакомил нас с расписанием на лето. Время всюду — московское.

На кузбасских стальных магистралях, к радости курортников и туристов, появились новые поезда НОВОКУЗНЕЦК—СИМФЕРОПОЛЬ и НОВОКУЗНЕЦК — КИСЛОВОДСК. Поезд на Симферополь отправляется из города кузнецких металлургов в 15 часов 47 минут по вторникам, четвергам, субботам и воскресеньям. Поезд следует через Прокопьевск, Киселевск, Белово, Ленинск-Кузнецкий, Топки. В Топках на поезд, конечно, пожелают сесть отпускники-кемеровчане. Поэтому им будет небезынтересно узнать, в какое время поезд будет в Топках. Запомните: в 22 часа 14 минут. Интересно, что данный поезд не заходит в Москву, а идет через Челябинск, Сызрань, Волгоград. Пассажиру этот маршрут выгоден вдвойне: при поездке на юг и обратно он выигрывает сутки во времени и 25 рублей на стоимости билетов.

В Симферополь новокузнецкий поезд прибывает в 20 час. 39 мин. по субботам, понедельникам, средам и четвергам, а отправляется в Кузбасс в 00 часов 04 минуты по воскресеньям, вторникам, четвергам и пятницам. В Новокузнецке его будут встречать каждый четверг, субботу, понедельник и вторник.

В понедельник, среду и пятницу из Новокузнецка уходит поезд до Кисловодска. Время нахождения поезда в пути до Кисловодска — 90 часов 20 минут, до Симферополя — 100 часов 37 минут. В поезде есть вагон беспересадочного сообщения — Новокузнецк—Феодосия.

А если вам нужно поскорее добраться в Сочи или Адлер? И тут для пассажиров предусмотрен максимум удобств. В Кемерове принимают предварительные заказы на билеты в прямые поезда НОВОСИБИРСК — СОЧИ и НОВОСИБИРСК — АДЛЕР, а это освобождает кузбассовцев от излишних хлопот в дальнем пути.

По нечетным числам в 14 часов 15 минут из областного центра уходит прямой поезд КЕМЕРОВО—МОСКВА. Маршрут его старый. В столицу он прибывает в 5 часов 15 минут, а отправляется из Москвы в 18 часов 20 минут. С каждым годом увеличивается скорость этого поезда, сокращается время нахождения в пути. Нынче пассажиру, едущему из Кемерова до Москвы, понадобится всего 56 часов 43 минуты (в прошлом году было 60 часов с лишним).

Поезд НОВОКУЗНЕЦК—МОСКВА — ежедневный. Из Новокузнецка он отправляется в 6 часов 45 минут, а из Москвы прибывает в Новокузнецк в 18 часов 58 минут. В Москву приходит в 6 часов 20 минут, а в обратный путь идет в 18 часов 33 минуты. 72 часа 14 минут — столько времени поезд в пути.

Ежедневно, как и раньше, курсирует поезд КЕМЕРОВО—НОВОСИБИРСК, отправляющийся из областного центра в 12 часов 32 минуты и прибывающий в Новосибирск в 20 часов 39 минут. Из Новосибирска в Кемерово поезд уходит в 5 часов 44 минуты, в Кемерово приходит в 13 часов 33 минуты. Поезд идет через Юргу-II, Топки.

Поезд НОВОКУЗНЕЦК—НОВОСИБИРСК следует через Белово, Инскую. Из Новокузнецка он отправляется в 17 часов 55 минут, а в Новосибирске бывает в 5 часов 04 минуты утра. Из Новосибирска по этому же маршруту поезд отправляется ночью — в 21 час 27 минут и прибывает в город металлургов в полдень — в 8 часов 07 минут.

Ежедневный поезд КЕМЕРОВО—НОВОКУЗНЕЦК из областного центра отправляется поздно вечером в 18 часов 44 минуты и в конечный пункт приходит рано утром — в 3 часа 50 минут. В обратный путь, в Кемерово, он уходит в 19 часов 47 минут, а в центр области прибывает в 4 часа 40 минут.

На железных дорогах Кузбасса вы встретите ежедневный поезд БАРНАУЛ—ТОМСК, который ходит через Топки, Тайгу. Время отправления его из Томска-II—11 час. 35 минут, время нахождения поезда в Топках—18 часов 26 минут, прибытия в Барнаул — 6 часов 03 минуты. Из Барнаула поезд уходит в 13 часов 30 минут, в Томск прибывает в 7 часов 45 минут.

Каждый день в 10 часов 45 минут с Новокузнецкого вокзала идет поезд НОВОКУЗНЕЦК—МАГНИТОГОРСК (через Кулунду), и каждый день сюда приходит поезд из Магнитки — в 2 часа 28 минут.

Многих заинтересует новый, кольцевой маршрут АБАКАНСКИХ поездов. Из Абакана поезд идет через Ачинск, Тайгу, Топки, заходит в Кемерово и после маленькой стоянки снова идет на Топки, потом — Новокузнецк, Лужба и опять Абакан. Встречный поезд такого же плана идет южным путем — Абакан—Лужба—Новокузнецк—Топки — Кемерово—Топки—Тайга — Маринск, Ачинск и т. д.

Первый поезд в Кемерово прибывает в 2 часа 14 минут, стоит 48 минут и затем отправляется на Абакан через Топки и Новокузнецк. В Новокузнецке он проходит в 11 часов 40 минут, стоит 26 минут, а в Абакан прибывает в 3 часа 15 минут.

Второй поезд в Кемерово (через Новокузнецк) приходит в 17 часов 00 минут, стоит один час и затем отправляется на Абакан. В Абакан он прибудет в 2 часа 20 минут.

Поезд НОВОКУЗНЕЦК—МАРИИНСК уходит из Новокузнецка в 11 часов 45 минут, прибывает в Мариинск в 11 часов 37 минут. В 22 часа 37 минут он уйдет в обратный путь и на последней станции будет в 00 часов 35 минут.

Тем, кого влекут путешествия по родному краю, полезно запомнить такие, например, поезда: НОВОКУЗНЕЦК —ТАШТАГОЛ, НОВОКУЗНЕЦК — ЗЕНКОВО, ПРЕДКОМБИНАТ — БАРЗАС.

Июньский экран

В июне зрители Кузбасса увидят много интересных художественных фильмов советского производства и стран народной демократии.

Студия им. Горького покажет широкоэкранный фильм по сценарию Н. Фигуровского и Ю. Егорова «Командировка», который посвящается жизни современной колхозной деревни. Центральную роль инженера Щербакова исполняет актер и главный режиссер театра «Современник» Олег Ефремов, его зрители помнят по фильмам «Первый эшелон», «Академик из Аскании», «Любушка». В фильме много песен, музыку к которым написал известный композитор Марк Фрадкин.

О самых маленьких расскажут «Веселые истории» В. Драгунского. Главного героя фильма — фантазера Дениску — исполняет семилетний Миша Кисляров. «Актерами» являются и 200 обезьян из Сухумского питомника. Картину поставил известный по фильмам «Чук и Гек», «Отряд Трубачева сражается», «Необычные приключения Мишки Стрекачева» режиссер Константин Арутюнов.

Киноповесть о вере в человека, в честность по сценарию Анатолия Рыбакова «Приключения Кроша» тоже снята на «Мосфильме».

Киностудия им. А. П. Довженко выпустила кинокомедию «С днем рождения». Сценарий написали и постановку ее осуществили С. Донцова, М. Маевский и А. Маслюкова. Действие происходит на одном из заводов Украины. В центре молодежь, борющаяся за передовое, за честь называться бригадой коммунистического труда.

О нашем сегодняшнем дне расскажет фильм киностудии «Белорусьфильм», «День, когда исполняется 30 лет». Главную роль в нем играет Руфина Нифонтова, которой на IX Международном кинофестивале в Карловых Варах и I Всесоюзном кинофестивале в Москве были присуждены премии за исполнение женских ролей в фильмах «Вольница» и «Хождение по мукам».

Киностудия «Арменфильм» по сценарию Г. Баградян и А. Агабабян выпустила кинокартину «Дорога», которая утверждает: никаких компромиссов, никаких сделок с совестью.

Из старых фильмов зрители увидят музыкальную кинокомедию «Моя любовь».

Из кинофильмов стран народной демократии будут показаны: Пекинской студии — «История на воде» — о жизни рыбаков; корейский — «Река Туманган», который на Втором московском Международном кинофестивале получил специальный приз; польские — «Место на земле» и «Безмолвные следы»; болгарский — «В ночь на тринадцатое».

Выйдут мультипликационные фильмы «Козленок и волк» и «Тайна золотых туфелек».

М. ПИКУНОВ.

Кадр из кинофильма «День, когда исполняется 30 лет».

НА ЗАСТАВЕ ПОГРАНИЧНОЙ

Два года назад Алексей Наумец был призван в Советскую Армию. Из Кемеровской области он приехал к нам, на дальневосточную границу. Начались суровые солдатские будни. Бывший полевод колхоза твердо помнил наказ односельчан:

— Служи, как работал, — отлично.

Об этом же писала пареньку мать:

«Служи, сынок, так, чтобы командиры были тобой довольны...»

Алексей жадно впитывал рассказы ветеранов границы, старых солдат; вникал в тонкости пограничной жизни, учился метко стрелять, отлично владеть оружием.

И вот граница, граница Родины...

На заставе новичков приняли радушно. А вскоре товарищи избрали Алексея членом комсомольского бюро.

Проходил день за днем. И каждый из них приносил Алексею что-то новое. Молодой воин упорно совершенствовал мастерство, учился у старших товарищей. И когда застава «сдавала проверку», Алексей был в числе лучших.

...Это случилось совсем недавно. Рядовой Наумец с товарищем Владимиром Коганом, получив приказ на охрану государственной границы, вышли в наряд. Пограничники двигались бесшумно, часто останавливались, прислушиваясь к каждому шороху, внимательно всматриваясь в ночную мглу. Вот они залегли и прислушались. Тишина. Ни звука. Тускло светит луна. Кажется, все мертво. Алексей хотел было подать сигнал младшему товарищу следовать дальше, но вдруг услышал треск сломанной ветки.

— Стоп! — сам себе мысленно скомандовал солдат.

Через несколько минут звук, похожий на хруст ветки, повторился. Друзья притаились. Алексей чуть-чуть приподнялся и на фоне светлого неба увидел расплывчатый силуэт человека.

«Нарушитель», — подумал Алексей и подал сигнал Когану. Владимир без слов понял товарища. Тщательно маскируясь, наряд быстро выдвинулся наперерез нарушителю и притаился.

Осторожно озираясь, незнакомец вышел... на пограничников. Шпион был задержан, доставлен на заставу...

Я рассказал о буднях только одного человека, ныне уже молодого коммуниста кузбассовца А. Наумца. А сколько таких же обыкновенных солдат служит рядом с Алексеем! И поэтому-то мы можем уверенно заявить сегодня:

— Граница СССР на крепком замке!

Геннадий КУЗНЕЦОВ,
пограничник.
Н-ская воинская часть.

После первой половины

КЮРАСАО, 26 мая. (ТАСС). На шахматном турнире претендентов доиграны все неоконченные партии. Передаем их результаты: Петросян победил Фишера, а Корчной — Филипа. Встреча Керес—Фишер после напряженной борьбы на 77-м ходу завершилась мирным исходом. Керес выиграл у Бенко, а Таль — у Корчного.

После 14 туров (первых двух кругов — половины шахматного марафона) турнирную таблицу возглавляют советские гроссмейстеры Тигран Петросян и Ефим Геллер. Они набрали по 9 очков из 14 возможных, не потерпев ни одного поражения.

На третьем и четвертом местах — советские гроссмейстеры Пауль Керес — 8,5 очка и Виктор Корчной — 8 очков. Пятое место занимает американский гроссмейстер Роберт Фишер, набравший 7 очков. Пал Бенко (США) имеет 6 очков, экс-чемпион мира Михаил Таль (СССР) — 4,5 очка. У Мирослава Филипа (Чехословакия) — 4 очка.

Перед второй половиной соревнования судейская коллегия турнира об'явила перерыв на одну неделю для отдыха участников. 15-й тур состоится 1 июня.

Редактор
Н. Я. ТРОИЦКИЙ.

В театрах и кино

РЕСПУБЛИКАНСКИЙ ТЕАТР ДРАМЫ (г. Алма-Ата). Сегодня — **Джордано Бруно.** Завтра — **Девушка с веснушками.**

КИНОТЕАТР «МОСКВА». 1. Новости дня № 17. Новая югославская кинокомедия **Лучше уметь, чем иметь** (9, 10-50, 12-40, 2-30, 4-20, 6-10, 8, 9-50 — дети до 16 лет не допускаются). 2. **Новости строительства № 5. Цена одного преступления** (10-55, 12-50, 4-40, 6-35, 10-20). **Хрустальный башмачок** (9, 2-45 — для детей; 8-30). 3. **Сибирь на экране № 20. Серенада солнечной долины** (9, 10-50, 12-40, 2-30, 4-20, 6-10, 8, 9-50 — дети до 16 лет не допускаются).

ЛЕТНИЙ КИНОТЕАТР. Роман и Франческа (6, 8, 10).

КИНОТЕАТР «КОСМОС». 1. Новый художественный фильм **Люди с крыльями** (10. 2—для детей: 12, 4, 6, 8, 10). 2. Киносборник: **Волшебные лыжи. У кукольного доктора** (9-30, 11-10, 12-50 — для детей). **Операция «Гляйвиц»** (2-30, 4-10, 5-50, 7-40, 9-30 дети до 16 лет не допускаются).

КИНОТЕАТР «ПИОНЕР». Парни музкоманды (9-20, 2, 6, 9). **Симитрио** (11, 4). **Уральские самоцветы** (1, 8).

КИНОТЕАТР «МЕТАЛЛУРГ». Барьер неизвестности (10, 12, 2, 4, 6, 8, 10).

КИНОТЕАТР «ОКТЯБРЬ». Таинственная рука (10, 11-20, 2-20 — для детей). **Отвергнутая невеста** (12-40, 4, 6, 8, 9, 10-40).

КИНОТЕАТР «ЛУЧ». Любовью надо дорожить (10, 12, 2, 4, 6, 8, 10).

ДК ШАХТЕРОВ. Старожил (3). Новый художественный фильм **Барьер неизвестности** (5-30, 7-30, 9-30 — дети до 16 лет не допускаются).

ДК КИРОВСКОГО РАЙОНА. Воскресение 2-я серия (11-30, 3-30, 5-30, 7-30, 9-30).

КЛУБ ГРЭС. Трагическая охота (4, 6, 8, 10).

КЛУБ ШАХТЫ «ЦЕНТРАЛЬНАЯ». Планета бурь (5, 7, 9).

Завтра на экранах телевизоров

Художественный фильм «Операция «Кобра» (12-00 и 20-20). У нас на станции (19-00). Хроникально - документальный фильм «Мы твои друзья, природа» (19-15). Телевизионные новости (19-25). Киножурнал (19-40). Телевизионный университет культуры «Русские художники-передвижники» (19-50).

Новокузнецкое школьное педучилище

ОБ'ЯВЛЯЕТ ПРИЕМ УЧАЩИХСЯ

на 1962 — 63 учебный год.

Школьное отделение готовит учителей начальных классов. Принимаются лица, имеющие среднее образование. Экзамены: диктант, русский язык и литература устно, арифметика. Проверяются музыкально-слуховые данные.

Музыкально - педагогическое отделение готовит учителей пения и музыки для общеобразовательных школ. Принимаются окончившие 7 классов. Срок обучения четыре года. Экзамены: диктант, русский язык и литература устно, по специальности (проверка музыкальных данных).

Прием заявлений с 1 июня. Экзамены с 1 по 20 августа. Общежития училище не имеет.

Адрес: Новокузнецк, ул. Мичурина.

НОВОКУЗНЕЦКАЯ МЕЖРАЙОННАЯ ЗАОЧНАЯ СРЕДНЯЯ ШКОЛА

ОБ'ЯВЛЯЕТ ПРИЕМ УЧАЩИХСЯ

на 1962—63 учебный год в 5, 6, 7, 8, 9, 10 классы.

В городах Киселевске (школа № 21), Прокопьевске (школа № 29), Междуреченске (школа № 9), Мысках (школа рабочей молодежи № 2), в с. Кузедеево (средняя школа) открыты консультпункты (филиалы Новокузнецкой заочной средней школы).

При отсутствии консультпунктов каждый заочник прикрепляется к школе по месту жительства для получения консультаций и сдачи зачетов.

В случае отсутствия документа об образовании зачисление в школу производится после предварительной проверки знаний поступающих по русскому языку и математике.

Принятые в школу обеспечиваются учебниками и специальными пособиями для заочников.

Заявления о зачислении в школу направлять в консультпункты по месту жительства или в заочную среднюю школу по адресу:

г. Новокузнецк, Суворовский переулок, 3, заочная средняя школа.

Рамих Отто Давидович, прож. по ул. Семинского, 12, возбуждает дело о расторжении брака с Рамих Лидией Ивановной, прож. в г. Челябинске.

Дело будет слушаться в нарсуде Рудничного района г. Кемерова.

Муханова Мария Васильевна, прож. в пос. ш. «Промышленская», возбуждает дело о расторжении брака с Мухановым Федором Ефимовичем, прож. в г. Новосибирске.

Дело будет слушаться в нарсуде Рудничного района г. Кемерова.

Александрова Зинаида Сергеевна, прож. по ул. Гагарина, 36, кв. 3, возбуждает дело о расторжении брака с Маташковым Николаем Ивановичем, прож. по улице Инициативной, 54, кв. 4.

Дело будет слушаться в нарсуде Кировского района г. Кемерова.

Кемеровский горный институт

объявляет прием студентов

на 1962—63 учебный год

ДНЕВНОЕ ОТДЕЛЕНИЕ:

Горный факультет — разработка месторождений полезных ископаемых (подземным и открытым способами).

Горно-электромеханический факультет — горная электромеханика, горные машины, автоматизация производственных процессов в горной промышленности.

Шахтостроительный факультет — строительство горных предприятий, промышленное и гражданское строительство, экономика и организация горной промышленности, экономика и организация машиностроительной промышленности.

Химический факультет — машины и аппараты химических производств, технология пластических масс, технология основного органического синтеза, технология искусственного волокна, химическая технология топлива.

ВЕЧЕРНЕЕ ОТДЕЛЕНИЕ

Разработка месторождений полезных ископаемых (подземным способом).

Промышленное и гражданское строительство.

Экономика и организация машиностроительной промышленности.

Машины и аппараты химических производств.

Технология пластических масс.

Технология неорганических веществ.

Технология основного органического синтеза.

Заочное общетехническое отделение.

Срок обучения 3 года, после чего обучающиеся, по своему желанию, переходят на выбранную специальность и переводятся в один из технических вузов страны на 4-й курс.

Вступительные экзамены проводятся для специальностей:

1. «Разработка месторождений полезных ископаемых», «Горная электромеханика», «Горные машины», «Автоматизация производственных процессов», «Строительство горных предприятий», «Экономика и организация горной промышленности», «Экономика и организация машиностроительной промышленности» и «Машины и аппараты химических производств» — по русскому языку и литературе (сочинение), математике (письменно и устно), физике (устно), иностранному языку (устно).

2. «Промышленное и гражданское строительство» — по русскому языку и литературе (сочинение), математике (устно), физике (устно), черчению, иностранному языку (устно).

3. «Химико-технологические» — по русскому языку и литературе (сочинение), математике (устно), физике (устно), химии (устно), иностранному языку (устно).

Поступающие на вечернее и заочное общетехническое отделения освобождаются от сдачи вступительных экзаменов по иностранному языку.

Заявления подаются на имя ректора с приложением следующих документов: характеристики с последнего места работы (школы), документа о среднем образовании (подлинник), автобиографии, выписки из трудовой книжки, заверенной предприятием, медицинской справки (форма № 286), заполненной врачом, четырех фотокарточек размером 3×4 см.

На дневное отделение прием заявлений с 20 июня по 31 июля, вступительные экзамены с 1 по 20 августа, зачисление в институт с 21 по 25 августа, начало занятий с 1 сентября.

На специальности «Разработка месторождений полезных ископаемых», «Горная электромеханика» и «Химическая технология топлива» женщины не принимаются.

Иногородние студенты обеспечиваются общежитием.

На вечернем отделении прием заявлений с 20 июня по 20 августа, вступительные экзамены с 21 августа по 20 сентября, зачисление в институт с 21 по 25 сентября, начало занятий с 1 октября.

На заочном отделении прием заявлений с 1 апреля по 25 июля, вступительные экзамены с 15 мая по 1 августа и с 1 по 20 октября, зачисление в институт со 2 по 21 августа и с 21 по 25 октября.

Заявления с необходимыми документами направлять по адресу: гор, Кемерово-26, Весенняя, 28, Кемеровский горный институт, приемная комиссия.

Приемная комиссия.

ГРАЖДАНЕ!

Комбинат бытового обслуживания № 1 гор. Кемерова

ОТКРЫЛ МЕХАНИЧЕСКУЮ МАСТЕРСКУЮ

по ремонту мотоциклов, велосипедов, гарантийных и негарантийных лодочных моторов, мотоколясок для инвалидов с разрешением областных, районных собесов, а также за наличный расчет.

Здесь можно произвести любые газосварочные работы: профилактику легковых автомашин, всевозможную покраску любой техники, зарядку аккумуляторов.

Работает гальванический цех — можно отникелировать металлическую посуду: столовый прибор, чайник, самовар, утюги, койку (с учетом реставрации), музыкальный инструмент, кубки, оконные гардины, разные детали, облицовки, инструмент, медицинское и торговое оборудование.

ГРАЖДАНЕ! Пользуйтесь услугами мастерской.

Адрес мастерской: ул. Щетинкин лог, 8 (остановка трамвая «Вокзальная»). **Администрация.**

Требуются

РУДНИЧНОЙ АВТОБАЗЕ автотреста № 1 комбината «Кузбассуголь» — **шоферы для работы на грузовых дизельных и бензиновых автомобилях.**

Обращаться: г. Кемерово, Рудничный район, ул. Проездная, 2.

КЕМЕРОВСКОМУ ХИМКОМБИНАТУ — токари, слесари по химоборудованию в КИП, электромонтеры, машинисты локомотивов, котельщики, грузчики, разнорабочие (мужчины), **каменщики, охранники; воспитатели и няни в детский сад, уборщица в пионерский лагерь.**

ОБЛАСТНОМУ ОНКОЛОГИЧЕСКОМУ ДИСПАНСЕРУ — помповара, санитарки.

Обращаться: г. Кемерово, ул. Н. Островского, 42.

БАЗЕ «ГАСТРОНОМ» — раз'ездные товароведы, бухгалтеры, кладовщики, экспедиторы, грузчики.

Обращаться: г. Кемерово, улица Вокзальная, 175. Автобус — шахта «Ягуновская», остановка «Мясокомбинат».

СИБИРСКОЙ ЭКСПЕДИЦИИ «СОЮЗМАРКШТРЕСТА» — инженеры и техники-аэрофотогеодезисты, имеющие опыт работы на фотограмметрических приборах.

Обращаться: г. Кемерово, ул. Вокзальная, 52-г (остановка трамвая «Мебельная»). Тел. 3-72 (через совнархоз).

ТОМСКОМУ ОТДЕЛЕНИЮ ИНСТИТУТА «Теплоэлектропроект» **для работы в г. Кемерове—инженеры: строители, теплотехники, электрики.**

Обращаться: в око Ново-Кемеровской ТЭЦ, к представителю ТомТЭПа;

ГОРПЛОДООВОЩТОРГУ для работы в магазинах и павильонах **— продавцы, кассиры, бухгалтеры.**

Здесь же производится набор учеников продавцов.

Обращаться: г. Кемерово, улица Красноармейская, 128, в отдел кадров.

ПЕРВОМУ ГОРПИЩЕТОРГУ — машинистка, ученики продавцов, зав. базой, бухгалтер-инвентаризатор, бухгалтеры в магазины, грузчики, механики по автоматам и холодильному оборудованию, водители мотороллеров.

Обращаться: г. Кемерово, улица Красноармейская, 59.

СТРОЙУПРАВЛЕНИЮ № 2 треста **«Кемеровотрансдорстрой» — дипломированные сантехники и дорожники на должность мастеров и прорабов, рабочие-трубоукладчики, дорожные рабочие.**

Обращаться: г. Кемерово, ул. Ленина, 32, в отдел кадров СУ № 2.

Кемеровский обком КПСС и исполком областного Совета депутатов трудящихся с прискорбием извещают о смерти члена КПСС, председателя колхоза «Правда» Беловского района

ПОЛЯКОВА
Андрея Петровича

и выражают глубокое соболезнование семье и родственникам покойного.

Беловский райком КПСС и исполком районного Совета депутатов трудящихся скорбят по поводу безвременной смерти председателя колхоза «Правда»

ПОЛЯКОВА
Андрея Петровича,

последовавшей 27 мая, и выражают свое соболезнование семье покойного.

АДРЕС РЕДАКЦИИ И ИЗДАТЕЛЬСТВА: г. Кемерово, ул. Трудовая, 64. **ТЕЛЕФОНЫ:** редактора 2-24, заместителей редактора 8-05 и 2-37, ответственного секретаря 2-53, секретариата 4-85, отделов редакции партийной жизни 2-37, отдела пропаганды 17-28, советского строительства 15-67, угольного 1-21, промышленности и транспорта 8-63, сельскохозяйственного 4-57, отдела культуры и быта 15-36, информации 14-21, отдела писем 11-52, отдела об'явлений 6-83, ночной прием информаций 14-21, технического секретаря 2-я города, 2-78, бухгалтерии 6-83, директора типографии 3-96.

ОП01272 Типография «Кузбасс». Облполитграфиздат. Тираж 130.000 экз.