Кемеровская областная библиотека
ГАЗЕТНО-ЖУРНАЛЬНЫЙ ФОНД

Пролетарии всех стран, соединяйтесь!

КУЗБАСС

ОРГАН КЕМЕРОВСКОГО ОБЛАСТНОГО И ГОРОДСКОГО КОМИТЕТОВ КПСС, ОБЛАСТНОГО И ГОРОДСКОГО СОВЕТОВ ДЕПУТАТОВ ТРУДЯЩИХСЯ

Год издания 41-й. № 117 (10561). | Суббота, 19 мая 1962 г. | Цена 2 коп.

ПИОНЕРИИ — 40 ЛЕТ

ВСЕГДА ГОТОВЫ!

1922 — 1962

Указ Президиума Верховного Совета СССР

О награждении Всесоюзной пионерской организации имени В. И. Ленина орденом Ленина

В связи с 40-летием Всесоюзной пионерской организации имени В. И. Ленина и отмечая ее большую работу по коммунистическому воспитанию детей, наградить **Всесоюзную пионерскую организацию имени В. И. Ленина** орденом **Ленина.**

Председатель Президиума Верховного Совета СССР Л. БРЕЖНЕВ.
Секретарь Президиума Верховного Совета СССР М. ГЕОРГАДЗЕ.

ПРИВЕТСТВИЕ Н. С. ХРУЩЕВА
Всесоюзной пионерской организации

Дорогие ребята, юные пионеры Советского Союза!

Сегодня у вас замечательный юбилей — сорокалетие Всесоюзной пионерской организации имени Владимира Ильича Ленина. Сердечно поздравляю вас, юные ленинцы, с этим светлым и радостным праздником.

Вместе с вами день рождения пионерии отмечает и весь советский народ. Красный пионерский галстук с гордостью носили те, кто создавал первые колхозы, воздвигал в тайге новые города и заводы, покорял могучие реки, поднимал вековую целину, штурмовал космос, кто самоотверженно трудится в бригадах коммунистического труда. Всегда были верны своей пионерской клятве, заветам Ильича те, кто отдал жизнь в боях за нашу Родину, за ваше счастье.

Сегодня пионерский галстук — частицу красного знамени носите вы, наша юная смена.

Большой и славный путь прошла за 40 лет пионерская организация имени Ленина. Советский народ любит свою детвору, гордится делами и подвигами юных пионеров.

Мы, люди старшего поколения, с любовью и благодарностью вспоминаем первых пионеров, которые боролись с детской беспризорностью, обучали неграмотных, помогали партии и народу строить новую жизнь. В грозные годы Великой Отечественной войны юные пионеры сражались в партизанских отрядах, были разведчиками, дежурили в госпиталях, заботились о семьях бойцов, трудились на полях и заводах.

Навсегда останутся в истории нашего народа имена пионеров-героев — Павлика Морозова, Коли Мяготина, Кычана Джакыпова, Гриши Акопяна, Вали Котика, Лени Голикова, Марата Казея и многих других отважных ребят, совершивших героические подвиги во славу любимой Отчизны.

Мы видим, как юные ленинцы наших дней свято выполняют ленинский наказ: «Только в труде вместе с рабочими и крестьянами можно стать настоящими коммунистами». Ребята украшают Родину садами, выращивают богатые урожаи кукурузы и сахарной свеклы, собирают металлолом, охраняют природу. И это очень хорошо.

Вы празднуете свой юбилей на заре коммунизма. XXII с'езд нашей партии принял программу построения коммунистического общества, в которой воплощены идеи великого Ленина. Коммунизм — это светлая мечта миллионов людей, это общество, где человек человеку друг, товарищ и брат.

Старшее поколение, которое много поработало во имя прекрасного будущего, передает эстафету коммунизма молодежи, Ленинскому комсомолу. А вы, юные ленинцы, будьте готовы взять эту эстафету у своих старших братьев и сестер.

Коммунистическая партия и советский народ обеспечили вам счастливое детство. Для вас построены замечательные школы и дворцы, стадионы и здравницы, пионерские лагеря и парки. «Все лучшее — детям!» — этот ленинский наказ Коммунистическая партия претворяет в жизнь.

Широкие горизонты, ясные цели открывает перед юным поколением Программа Коммунистической партии. Вам предстоит умножить богатства нашей родной земли, изменять течение рек, строить сложные, умные машины. Вы продолжите штурм космоса, раскроете многие тайны природы. Мечтайте, творите, дерзайте!

Дорогие ребята! Чтобы стать достойными продолжателями великих дел советского народа, вы должны уже сейчас, в пионерском возрасте, воспитывать в себе черты строителя коммунистического общества.

Растите трудолюбивыми, уважайте всякий труд. В труде на благо народа, Родины — смысл жизни, настоящее счастье каждого советского человека. Помните, только трудом, трудом и трудом миллионов можно построить коммунизм.

Настойчиво овладевайте основами наук. Самое главное для вас, ребята, — отлично учиться, применять полученные знания в жизни. Чем больше знает и умеет человек, тем больше принесет он пользы обществу. Без знаний — нет коммунизма.

Любите нашу великую, многонациональную Родину, умножайте ее славу, живите дружно и весело, закаляйте себя, во всем равняйтесь на своего вожатого — Ленинский комсомол.

Юные пионеры!

На вашем знамени — имя Ленина. Растите коммунистами-ленинцами. Трудитесь по-ленински. Учитесь — по-ленински. Любите Советскую Родину так, как любил ее наш дорогой Ильич.

Будьте всегда готовы к борьбе за дело Коммунистической партии!

ЮНЫЕ ЛЕНИНЦЫ

СЕГОДНЯ ВСЯ НАША СТРАНА ОТМЕЧАЕТ 40-ЛЕТИЕ ПИОНЕРСКОЙ ОРГАНИЗАЦИИ ИМЕНИ ВЛАДИМИРА ИЛЬИЧА ЛЕНИНА. Восемнадцать с половиной миллионов ребят насчитывается в рядах советской пионерии.

Организация юных ленинцев прошла боевой путь в ногу со старшими товарищами — комсомольцами и коммунистами. В ногу с ними она шагает и сейчас, в знаменательное время построения коммунистического общества. Одновременно с соревнованием бригад коммунистического труда зарождалось движение пионерских отрядов «Спутников семилетки». В них, как и в коллективах коммунистического труда, есть свои заповеди, главная из которых: «Один за всех, все за одного». Только в Кузбассе таких отрядов 1.430.

Пионеры Кузбасса — инициаторы школьного строительства. Впервые в школе № 18 Прокопьевска был организован трест «Юнстрой», в короткое время создавший спортивный зал, мастерские, теплицы. Движение юнстроевцев распространилось по всей стране и даже за ее пределами: опытом школы № 18 заинтересовались в Чехословакии.

У пионеров много славных дел, полезных для общества и для самих юных ленинцев. Большим уважением пользуются у нас «зеленые патрули». В одном только областном центре 45 тысяч ребят охраняют родную природу. Эти ребята вырастили сто тысяч деревьев, сделали 60 тысяч цветников, провели 120 вечеров и сборов. Трудно назвать школу, где бы не занимались ребята охраной природы. Только в традиционной выставке цветов в Кемерове принимает участие сорок школ.

Неистощима пионерская инициатива, неугомонна беспокойная энергия юных ленинцев. Пионеры Междуреченска, собрав в 1959 году 150 тонн металлолома, в празднично оформленной колонне автомашин доставили его на Кузнецкий металлургический комбинат. С тех пор пионерская плавка стала традицией. Теперь в ней принимают участие все пионеры нашей области.

40-летие своей организации наши пионеры встретили еще более оживленной работой. Появились «зоны пионерского действия». Полностью отвечая за свои «зоны», пионеры борются за всеобуч (особенно хорошо в Киселевске), шефствуют над детскими садами и яслями (лучше других — в Ленинск-Кузнецком районе) и т. д.

Пионеры вдумчиво и с любовью изучают жизнь Ильича. Многие отряды нашей области побывали в ленинских местах, переписываются с музеями В. И. Ленина. В каждой школе Кузбасса сделан ленинский уголок, особенно содержательна его работа в начальной школе № 5 г. Белова.

Образцом для юных ленинцев являются их старшие товарищи — шефы из коллективов коммунистического труда. Отлично шефствует над школой № 11 коллектив цинкового завода, особенно бригада Федосова. Во многих школах Центрального района Новокузнецка хорошо знают пионерского вожака Валерия Уварова, бывшего работника механического цеха Кузнецкого комбината. Работая на производстве, Валерий вел кружки: столярный, выпиливания, фотодела, прививал ребятам любовь к спорту. Теперь Валерий — старший вожатый в школе № 12. Нельзя не назвать имя старшей пионервожатой школы-интерната № 74 Клары Поповой. Нет предела творческой выдумке в этой дружине.

Там, где партийные организации предприятий занимаются пионерской жизнью, как правило, выше уровень воспитательной работы в школах, выше успеваемость детей трудящихся.

В Кузбассе около 220.000 пионеров. Их работа концентрируется не только в пионерских отрядах и дружинах школ. О детях проявляется большая забота, для них создаются отличные условия учебы, труда, отдыха. В нашей области прекрасные дворцы пионеров, детские секторы при клубах, детские комнаты при домоуправлениях. Недавно отметил свое десятилетие Прокопьевский Дворец пионеров им. Юрия Гагарина. В его технических кружках занимаются 490 человек, в творческих — 760. Среди технических есть кружок горного оборудования, среди творческих — кружок китайского языка. Здесь созданы «активы по интересам», каждому найдется дело по душе: и книголюбу, и следопыту, и затейнику.

При детском секторе Дома культуры шахты № 9-15 в Анжеро-Судженске созданы пионерский клуб «Спутник семилетки», октябрятский клуб «Звездочка», комсомольский — «Беспокойные сердца».

Все большее значение приобретает организация детских комнат при домоуправлениях. Кемеровчанин пенсионер Петр Михайлович Котов создал образцовую комнату в доме № 25 по улице Весенней. Дети рабочих химкомбината здесь заняты полезным трудом, отвлечены от шалостей, от бесполезной траты времени на улице. Таких комнат в нашей области должно быть как можно больше. Партийные организации предприятий должны идти навстречу энтузиастам пионерской работы, поддерживать их.

Растет и ширится пионерское движение. Гвардия юных ленинцев подрастает трудолюбивой, любознательной, преданной своей Родине. На ее знамени ярко горит пламя горячих пионерских сердец, ей сопутствует добрая и мудрая улыбка Ильича.

Прочная кормовая база закладывается сегодня

На 17 мая

ТЯЖИНСКИЙ РАЙОН РАПОРТУЕТ: ПЛАН СЕВА ПШЕНИЦЫ ПЕРЕВЫПОЛНЕН.

Хозяйства Юргинского производственного управления медленнее всех ведут сев пропашных культур.

По оперативным данным, на 17 мая колхозы и совхозы области подняли весновспашки 365.765 гектаров — 57,6 проц. к плану. Всеми яровыми засеяно 606.889 га — 45,9 проц. к плану, в том числе пшеницы — 425.578 га — 80,6 проц., сахарной свеклы 14.598 га — 49 проц. к плану. Кукурузой засеяно 10.219 га, картофель посажен на 2.609 гектарах.

По районам и производственным управлениям ход весенних полевых работ характеризуется следующими данными (в первой колонке показан процент выполнения плана весновспашки, во второй — сева всех яровых, в третьей — пшеницы, в четвертой — сахарной свеклы):

Топкинский	52,4	38,0	69,2	53,0
Кемеровский	57,8	48,6	93,8	68,0
Крапивинский	40,4	53,8	85,8	50,2
По Кемеровскому управлению	**50,0**	**46,5**	**81,5**	**59,0**
Промышленновский	66,1	39,0	75,3	72,0
Ленинск-Кузнецкий	74,6	49,1	77,6	35,2
Гурьевский	72,9	53,0	99,0	73,3
По Ленинск-Кузнецкому управлению	**70,5**	**45,3**	**79,6**	**56,8**
Ижморский	56,4	46,6	82,4	23,8
Яшкинский	45,9	34,1	59,5	1,6
Юргинский	53,3	48,0	82,0	63,0
Анжеро-Судженский	39,2	50,0	90,7	40,0
По Юргинскому управлению	**48,2**	**45,5**	**80,0**	**33,0**
Беловский	60,1	41,9	67,5	19,8
Прокопьевский	64,1	46,1	77,5	71,0
Осинниковский	76,0	50,6	90,0	56,0
Кузнецкий	57,4	41,3	80,0	44,7
По Прокопьевскому управлению	**63,0**	**42,8**	**73,4**	**44,6**
Тяжинский	40,9	45,3	102,1	39,5
Тисульский	51,0	47,3	89,0	69,7
Чебулинский	61,0	59,0	86,3	45,7
Мариинский	45,8	44,0	71,7	45,0
По Мариинскому управлению	**47,6**	**48,2**	**87,4**	**46,0**

За отчетные сутки пшеницей в области было засеяно 39.217 гектаров. Причем тяжинские хлеборобы завершили сев этой культуры с перевыполнением плана. Вплотную приблизились к завершению плана посева пшеницы Гурьевский и Кемеровский районы. Можно теперь сказать, что хлеборобы всех трех районов, что касается сроков сева, заложили одну из важнейших основ высокого урожая. Хорошая победа!

И в целом по области темпы сева основной продовольственной культуры в сравнении с предыдущими отчетными сутками повысились. Получился плюс в четыре с лишним тысячи гектаров. При таких темпах сев пшеницы в области сегодня может быть закончен.

Закончить сев пшеницы до 20 мая — это хорошо. Но ведь есть еще и другие культуры, и для них тоже на исходе лучшие сроки. Как с ними обстоит дело? Прямо скажем: по-прежнему есть основания для тревоги.

Пора закончить сев сахарной свеклы. Но этой культурой не засеяна и половина запланированной площади. И особенно нетерпимое положение создалось в Юргинском производственном управлении. Здесь план посева свеклы выполнен лишь на одну треть, а за отчетные сутки было засеяно только 534 гектара — меньше, чем в одном Промышленновском районе. И опять приходится говорить о серьезнейшем отставании Яшкинского и Ижморского районов. Беззаботность относительно сева свеклы здесь становится вопиющей.

На севе кукурузы, в сравнении с предыдущими отчетными сутками, есть плюс (971 га). Всего за день засеяно 3.774 гектара. Темпы более чем низкие и в свете нынешних погодных условий вызывают настороженность, тревогу. В самом деле, ведь если и дальше так будет идти дело, то оставшиеся 220.000 гектаров кукурузы придется сеять... 55 суток. А времени-то для кукурузы остается для южных и центральных районов одна неделя, для северных — две. Значит, вопрос стоит так: или колхозы и совхозы усилят темпы сева кукурузы в семь—восемь раз и выполнят эту работу в срок, или, не сделав такого усилия, провалят сев и поставят под удар кормовую базу для животноводства.

Вопрос стоит чрезвычайно остро, и он должен быть решен в пользу урожая.

Товарищи кукурузоводы! Обстановка требует от вас поистине героических усилий для преодоления отставания на севе!

Закончен сев зерновых

Большую трудовую победу одержали хлеборобы четвертого отделения Бурлаковского совхоза. 14 мая они закончили сев зерновых. Особенно хорошо потрудились работники посевного агрегата во главе с молодым коммунистом Афанасием Константиновым. За пять дней механизаторы этого отделения посеяли 600 гектаров пшеницы перекрестным способом. Качество сева отличное. В тот же день завершили сев колосовых и механизаторы третьего отделения. Опытные механизаторы Прокопий Батманов и Арсентий Баймурзин ежедневно засевали по 42 гектара пшеницы, перевыполняя нормы выработки почти в полтора раза.

(Корр. «Кузбасса»).

ВСТРЕЧА В ВАРНЕ

ВАРНА, 17 мая. (ТАСС). Как передает агентство БТА, вчера вечером во дворце Евксиноград состоялась сердечная встреча гостящей в стране партийно-правительственной делегации СССР с партийными и государственными руководителями Варны и Варненского округа.

Присутствующие тепло приветствовали Первого секретаря ЦК КПСС, Председателя Совета Министров СССР Никиту Сергеевича Хрущева и других членов делегации.

На встрече Т. Стойчев, П. Родопский, Т. Живков и Н. С. Хрущев провозгласили здравицы.

Во время встречи состоялся концерт.

ЭТО ЗАПОМНИТСЯ!

Репортаж с Запсиба

Разговаривал я недавно на Запсибе с одним знакомым парнем. Он шел после работы размашисто и твердо. Над козырьком его запыленной солдатской фуражки торчала кисть белой черемухи. Вдруг парень остановился и, заложив руки за спину, стал смотреть, как маленький каток утюжил горячий еще асфальт, от которого поднимался синий дым. У обочины аккуратными рядками выстроились посаженные этой весной деревца — ровесники нового поселка.

Парень снял фуражку, утер потный лоб руками и сказал улыбнувшись:

— Хорошо, а? Там ведь площадь будет. Только знаете, чего не хватает... Обелиск бы посередине поставить, чтобы все наши памятные даты записывать. По-моему, смысл есть!

По-моему тоже, смысл есть. Если бы поставили в поселке такой обелиск, обязательно написали бы на нем и эту дату: 16 мая 1962 года. В этот день произошло вот что.

У тепляка коксохима — толпа. На двух грузовиках устроена импровизированная трибуна, между грузовиками натянут лозунг: «Закончим кладку коксовой батареи за 125 дней!».

16 мая перед сменой был митинг. Говорили секретарь парткома стройки Гамилькар Яковлевич Богун, бетонщик 6-го стройуправления Борис Владимирович Иванов. Сбиваясь от смущения, то и дело заглядывая в бумажку, крепко зажатую в большом потном кулаке, самую короткую речь сказал звеньевой шамотчиков Бронислав Феликсович Зеленко:

— Нам тут 125 дней дают... Мы думаем раньше закончить. Дней на 10, может. Вот так.

Зеленко — это великолепный мастер своего нелегкого дела, один из лучших в Союзе. И раз он обещал, значит будет.

После короткого горячего митинга народ хлынул в тепляк — смотреть, как будут священнодействовать шамотчики: класть первые огнеупоры первой коксовой батареи и первого пускового промышленного комплекса на Запсибе. Сегодня на коксохиме все первое, все начинается с начала. Уткнется вот сейчас в серую лепешку раствора желтый кирпич, за ним другой, третий... За 125 дней 17 тысяч тонн, около 350 вагонов огнеупора пройдет через ловкие руки мастеров.

Огнеупор — материал «деликатный». Недаром 30 лет назад его присылали на Кузнецкстрой в специальной упаковке, как мандарины, для каждой штуки — ячейка, каждая штука завернута в несколько слоев специальной бумагой, да еще строгая инструкция упакована в вежливом отношении к заморским гостям.

У нас, правда, такую инструкцию с завода не присылают: и без нее ясно, что класть коксовую батарею хоть дело теперь и не новое, но всегда одинаково сложное, всегда ответственное: ведь только огнеупоров нужно 527-ми марок, зазор между ними — максимально миллиметр, малейшее искривление — брак. Недаром поэтому шамотчиков высокого класса «величают на Вы».

Честь начинать кладку выпала троим — Брониславу Зеленко, Петру Хайлеру и Николаю Точилину. Если рассказывать о каждом из них подробно, то получится об'емистая, удивительно пестрая и интересная повесть. У Бронислава «на счету» 13 коксовых батарей, у Петра Хайлера — 25, у Точилина — 22. Весь великий Союз исколесила эта гвардия, исходила много трудных дорог и оставила след своих умных рабочих рук на Севере и на Юге, на всех землях, жарких и холодных.

Большегрузная печь нового типа — третья на их счету, третья в нашей Федерации. Она даст в полтора раза больше кокса, чем агрегат обычного типа. Все процессы на ней автоматизированы. А тушение кокса бездымное. Значит, не будут подниматься над новым заводом большие тяжелые султаны дыма, которые нужны разве только фотографам для эффектных с'емок. Кокс на домну будет подаваться транспортером, а не железнодорожными составами, как сейчас. Надо заметить еще, что седьмая печь, например, на КМК, была выложена за 11 месяцев, на Запсибе же для этого отводится всего 125 дней.

Сгрудились люди. И молчат. Момент, что ни говори, торжественный: кладка началась! В глаза давит жаркий свет «юпитера», щелкают затворы. В раствор, на кирпичи бросают монеты — такой уж обычай. Молчат люди потому, что они сейчас свидетели и участники большого события. Стройка в этот момент делает еще один шаг вперед.

И кокс уже не за горами.

Кокс Запсиба!

Г. ЕМЕЛЬЯНОВ,
(Корр. «Кузбасса»).

Почин одобрен

Коллегия Министерства путей сообщения и президиум ЦК профсоюза рабочих железнодорожного транспорта одобрили новую важную инициативу, с которой выступил коллектив депо коммунистического труда Москва-Сортировочная.

Коллектив депо горячо подхватил призыв Н. С. Хрущева, выдвинутый им в речи на Всесоюзном совещании железнодорожников: делать больше сегодня — это значит завтра иметь больше! Этот призыв, главным содержанием которого является повседневная борьба за достижение высокой производительности труда, стал новой заповедью соревнующихся за коммунистический труд.

На всех участках депо развернулась борьба за минуты — за повышение производительности каждого локомотива, организацию многосменной работы станков и оборудования. Труженики депо приняли новые повышенные обязательства для досрочного завершения заданий четвертого года семилетки.

(ТАСС).

УСПЕХ ТАЙГИНЦЕВ

Много славных трудовых побед на счету железнодорожников Тайгинского отделения. За счет уплотненной погрузки только в первом квартале этого года они дополнительно перевезли свыше ста тысяч тонн грузов, высвободив 4.770 вагонов. Значительно ускорен их оборот и пропуск транзитных поездов.

Активно участвует коллектив отделения в соревновании за то, чтобы сделать Транссибирскую магистраль образцовой по всем показателям. Причем путейцы решили, что магистраль должна быть и самой красивой.

Маяками передового опыта в сети дорог страны стали В. П. Самоделов, который на общественных началах руководит группой локомотивных бригад, машинист электровоза Е. Т. Агеев, поездной диспетчер Г. М. Бикбаев, дежурный по станции А. Ф. Михасенок, составитель поездов И. О. Инайтус.

Коллектив локомотивного депо решил работать по большому кольцу и довести среднесуточный пробег электровоза до 1000 км. Вагонники гарантируют отличное качество маршрута и безотцепочный пробег вагонов на длинном плече. Никогда еще не работали так четко все станции отделения. План погрузки и выгрузки систематически перевыполняется.

По итогам первого квартала отделение стало победителем Всесоюзного соревнования железнодорожников. 17 мая на партийно-хозяйственном активе ему вручено переходящее Красное знамя Совета Министров СССР и ВЦСПС. Локомотивному депо ст. Тайга вручено также переходящее Красное знамя МПС и ЦК профсоюза железнодорожников.

Участники актива обсудили итоги работы, вскрыли неиспользованные резервы, приняли новые высокие обязательства.

Агрегат из двух кукурузных сеялок

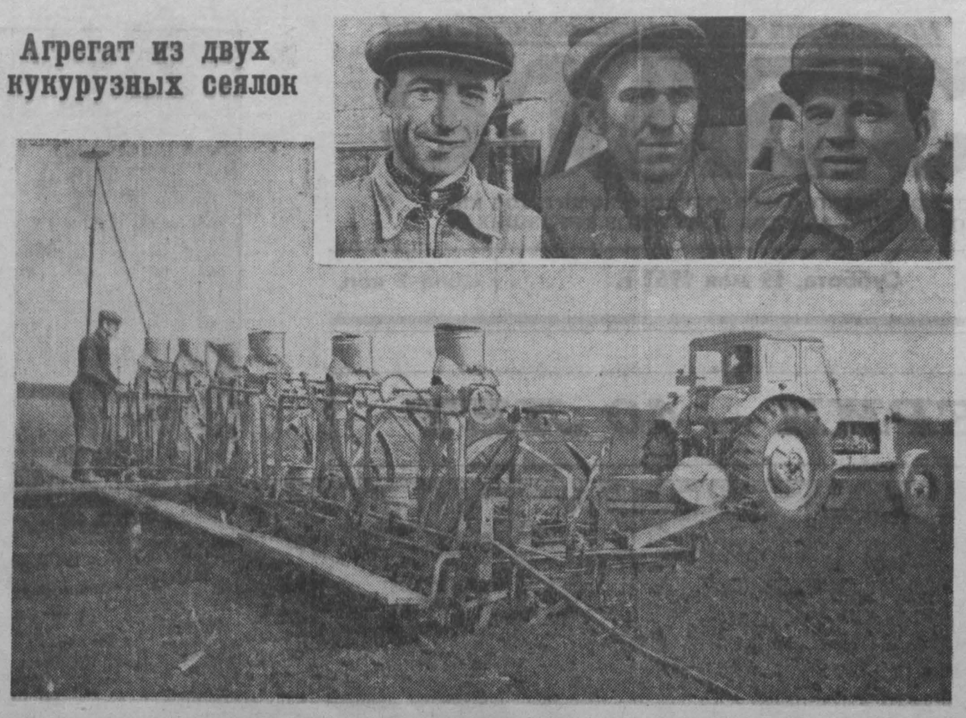

Механизаторы Тыхтинского совхоза Топкинского района по инициативе главного агронома тов. Васенина оборудовали для посева кукурузы квадратно-гнездовым способом три спаренных агрегата, состоящих из двух кукурузных сеялок «СКЧК-6В» на тракторе «Беларусь».

Спаренные агрегаты позволяют высвободить много тракторов, сократить затраты рабочей силы и расход горючего, быстро и хорошо посеять кукурузу. Оборудование таких агрегатов доступно всем, его можно произвести в любой мастерской (более подробное описание агрегата и его принципиальную схему смотрите в завтрашнем номере «Кузбасса»).

НА СНИМКЕ: агрегат механизатора М. С. КЕСЛЕРА в действии; вверху — работники, обслуживающие агрегат (слева направо): В. ГОРШКОВ, И. РАХ, М. КЕСЛЕР.

Фото П. Костюкова.

Комбайны набирают скорость ВЕРНЫМ КУРСОМ

РУБЕЖ БУДЕТ ВЗЯТ

Плюс 800 тонн на комбайн в месяц — такой рубеж наметили для себя механизаторы бригады Н. Шмакова с участка № 4 шахты «Полысаевская-1» Ленинского рудника. Свое слово горняки держат крепко. С начала года на-гора выдано около пяти тысяч тонн сверхпланового угля.

НА СНИМКЕ: горняки бригады Н. ШМАКОВА.

Фото В. Язычеко.

Смена в разгаре. Зорко следит за работой комбайна ЛГД-2 машинист Степан Бородин. Ровно гудят моторы агрегата, стремительно вращаются диски, мелькают зубки. На транспортер грузчика ухают глыбы угля. Скребки подхватывают их, грузят на лавный транспортер.

Ходко идет комбайн! Звеньевой Николай Шелгунов, горнорабочие Шамиль Сараев, Дмитрий Шепилов крепят за ним. Круг, другой. Метр за метром. Вперед и вперед!

В лаву спустились гости. Управляющий трестом «Кемеровоуголь» П. Ф. Шарапов наклоняется к бригадиру И. Н. Кабусову:

— Как дела, Иван Никифорович?

— Ничего! — улыбается Кабусов. — Вы нам по части зубков помогите, Петр Федотыч, трудновато с зубками, не хватает. А в остальном — порядок.

Он рассказывает управляющему о делах бригады. В апреле из лавы добыто больше двух тысяч тонн сверхпланового угля. Майский «плюс» составляет уже около тысячи тонн. Комбайн работает хорошо.

Возле рештаков у комбайна мы замечаем дежурного электрослесаря Юрия Мальцева. Он присел на чурку, прислушивается: нет ли чего ненормального. Нет, все в порядке. Юрий только что вернулся из соседней, пятьдесят третьей лавы, где тоже вовсю идет горячая работа. Верно, там потише, так как по лаве установлен не конвейер, а эмалированные рештаки, по которым уголь мчится вниз самотеком. Комбайн ведет машинист Алексей Денисов. Горнорабочие из звена Валентина Степановича Черкашина крепят, делают оборку, подчищают забой. Владимир Герасимов, Иван Комков, Анатолий Соколов стараются не отстать от забойщиков пятьдесят четвертой. Верно, в мае они выдали угля меньше своих соседей, но полны решимости догнать их и перегнать.

— Наш коллектив, — рассказывает начальник участка Петр Константинович Данилов, — имеет на сверхплановом счету более 11 тысяч тонн дополнительного топлива.

Когда-то кровля в лавах участка № 1 считалась ненадежной. Часты были завалы, остановки. Начальник участка Данилов, посоветовавшись с коллективом, пересмотрел паспорт крепления, составил новый. Применили безорганную посадку. На погрузочном пункте установили ГУАПП-2. Сделали массу другой работы. И вот результат: комбайны пошли быстрее, поток угля из лав увеличился. При плане 32 метра среднемесячное подвигание забоя составляет 36 метров. Вместо 125 тонн по плану каждый рабочий добывает по 150.

...Все ближе вентиляционный штрек. Наконец, взят последний метр. Поставлена последняя стойка. Машинист Бородин выключил двигатели комбайна. В лаве стало непривычно тихо. А вдалеке уже маячат яркие огоньки: идет новая смена. Звеньевой Петр Диганов внимательно осматривает лаву. Машинист Николай Судаков «из рук в руки» принимает комбайн. Новая смена спустит машину вниз. И опять бесконечной рекой потечет на погрузку уголь.

Покидая лаву, ее заботливых хозяев, невольно думаешь: да, здесь любят технику. И не только на первом участке, которому накануне Первомая присвоено гордое звание коллектива коммунистического труда. Любит технику, уважает, старается взять от нее как можно больше весь дружный коллектив «Березовской-1». И результаты неплохие. В плановом отделе нам сообщили, что благодаря умелому использованию угольных комбайнов (их сейчас на шахте 7) значительно улучшились многие технико-экономические показатели. Количество добытого угля за январь — апрель 1962 года (по сравнению с этим же периодом прошлого) увеличилось на 73 тысячи тонн. Каждые сутки шахта выдает теперь на 710 тонн угля больше. Это и понятно. Если в прошлом году на комбайн приходилось в среднем 7.950 тонн добычи в месяц, то сейчас цифра выросла до 9.100. На 10 тонн в месяц возросла и производительность труда рабочего.

Курс, взятый горняками передового в Кузбассе предприятия, верный. И не зря на шахте говорят:

— Быстрее идет комбайн — больше угля на-гора!

В. МИХАЙЛОВ.

По примеру беловцев

Пласт Байкаимский на западном крыле шахты «Полысаевская-1» имеет мощность 3,5 метра. Продолжительное время он отрабатывался в два слоя.

Узнав о том, что на шахте «Чертинская-1» Беловского рудника на пластах угля с включением колчедана успешно применяется комплекс, состоящий из комбайна К-52-м и изгибающегося конвейера КС-9, группа горняков первого участка «Полысаевской-1» во главе с начальником участка коммунистом Быковым А. А. посетила это предприятие. Соседи радушно встретили гостей. Они показали работу агрегата на участке коммунистического труда № 9. В присутствии полысаевцев звено в составе 14 человек в течение двух часов сняло стружку снизу вверх, добыв 130 тонн и, переставив лемех отвала, начало новую стружку — сверху вниз.

Работа комплекса заинтересовала полысаевцев. Сейчас они внедряют его.

П. ПАНКРАТОВ,
Ф. ПОПОВ.

Чтобы не было отстающих

НАША ГЛАВНАЯ ЗАДАЧА

Государственный план — закон для каждого предприятия, для каждого руководителя, выполнять его обязаны все. Истина, как говорится, не требующая доказательств.

К сожалению, этого мы еще не добились. Горком партии и первичные партийные организации развернули борьбу за то, чтобы в городе не было отстающих предприятий. Ведется она по различным направлениям.

Опыт передовиков — всем

Передовой опыт — важнейший резерв, и мы добиваемся, чтобы он успешно внедрялся во всех коллективах. С этой целью при Доме техники треста «Анжероуголь» действует институт, а на шахтах — школы передового опыта. Здесь специалисты знакомят слушателей с достижениями науки и практики, советуют, как лучше применить то или иное новшество на своих предприятиях.

Особую ценность представляет бригадный хозяйственный расчет. Отдельные коллективы на стройках города добились неплохих результатов. Наиболее успешно внедряется этот метод в бригаде коммунистического труда т. Хомутинникова из второго управления треста «Анжерошахтострой». Горком партии провел семинар агитаторов-строителей непосредственно в этой бригаде. Тов. Хомутинников рассказал участникам семинара об опыте работы своего коллектива. На следующий день сюда перенимать хозрасчетный метод приехали руководители строительного управления треста «Анжероуголь». В настоящее время 27 строительных бригад работают на хозрасчете.

Горком и партийные организации предприятий много внимания уделяют руководству соревнованием за коммунистический труд. В городе в этом движении участвует более 14.000 трудящихся, 16 коллективов. Наибольших успехов добился коллектив машиностроительного завода. Что нового появилось здесь в соревновании за коммунистический труд? Этот вопрос мы обсудили на бюро горкома партии. Проходило оно непосредственно на заводе. На него были приглашены руководители, секретари партийных и комсомольских организаций, председатели профсоюзных комитетов всех предприятий города. Вначале они обошли цехи завода, побывали в столовой, общежитии, затем приняли участие в обсуждении докладов, с которыми выступили директор завода тов. Петров, секретарь парткома тов. Макаров, председатель завкома тов. Нечаев и комсорг тов. Кислица. На наш взгляд, состоялся интересный, полезный и деловой разговор. Гости отмечали не только достижения, но и со всей прямотой указывали на недостатки. Таким образом, мы конкретно договорились о том, как в будущем лучше поддерживать и развивать новое движение.

На предприятиях часто проводятся слеты и вечера участников нового движения.

Горком партии и горисполком ежеквартально подводят итоги соревнования за коммунистический труд. Лучших показателей в 1-м квартале добился коллектив машиностроителей. Ему вручено переходящее Красное знамя горкома КПСС и горисполкома.

Резервы — в дело

В ходе соревнования за коммунистический труд мы выявили много неиспользованных резервов. Например, в повышении производительности труда большую роль играет сокращение потерь рабочего времени. Коллектив машзавода во главе с парторганизацией осенью прошлого года включился в поход под лозунгом: «Каждый час — делу коммунизма!» Горком партии одобрил этот почин, а когда его поддержали другие предприятия города, создал штаб по борьбе с потерями рабочего времени. На заводах, стройках и шахтах действуют штабы, дружины и посты. Их деятельностью руководят партийные организации.

С руководителями предприятий и начальниками штабов провели два семинара — один на машзаводе, другой — в горкоме. Работники машзавода побывали и поделились опытом своей работы на других предприятиях. Так, на вагоноремонтном заводе выступали зам. председателя завкома тов. Марьин, зам. директора завода тов. Зелинский и бригадир токарей, работающих по единому наряду, Юрий Чагин.

Для выявления фактического положения дел с простоями и потерями времени была проведена неделя смотра. Рабочим роздано около десяти тысяч бланков-вопросников. Большинство из них после смотра собрано и обобщено городским штабом. По итогам недели бюро горкома заслушало отчет парткома треста «Анжерошахтострой» о внедрении почина машзавода «Каждый час — делу коммунизма!» на стройках города, а также отчеты руководителей шахты № 3 и ШСУ-2 о руководстве штабами по борьбе с потерями рабочего времени. Простои на предприятиях города еще не изжиты, но заметно сократились. Например, на шахте № 5-7 они снизились с 18 до 9 процентов.

Имеются потери рабочего времени и другого характера. На шахтах и других предприятиях города еще высока заболеваемость трудящихся. Снизить ее — значит привести в действие большой резерв.

Лучшие показатели по снижению заболеваемости на шахте № 2. Подсчитано, что за счет этого шахта выдает около 5 тысяч «лишних» тонн угля в месяц. Как добились здесь этого? Прежде всего руководители навели хороший порядок в выработках, ламповую и гардеробную перевели на самообслуживание, открыли буфеты без продавцов, капитально отремонтировали столовую, в мойках и гардеробных поддерживается чистота, спецодежда регулярно стирается и чинится, работает фотарий. В комбинате оборудована лечебница. Любой работник всякий раз может получить необходимую процедуру: ионофарез, УВЧ, кварцевое облучение, соллюкс, ингаляцию, хвойные ванны и т. д. Рабочие, длительно и часто болеющие, проходят процедуры в обязательном порядке. Руководители шахты и участков знают, кто из их рабочих чем болен, где лечится. Эти меры позволили в два раза снизить заболеваемость. На днях на шахте побывали руководители предприятий, партийных и профсоюзных организаций города, заведующие медсанчастями и здравпунктами. Они внимательно ознакомились с постановкой оздоровительной работы на шахте.

Сейчас горком партии совместно с горздравотделом обобщает опыт шахты № 2. Недавно состоялся совместный пленум горкомов угольщиков и медиков, на котором обсуждался вопрос об улучшении медицинского обслуживания трудящихся города. Бюро горкома утвердило мероприятия по снижению заболеваемости трудящихся, включающие не только медицинское обслуживание, но и строительство спортплощадок, парков, развитие спорта и организацию разумного отдыха.

Удар по «узким местам»

Одной из главных причин провала добычи угля по тресту в прошлом году было отставание подготовительных работ. Горком партии обратил внимание руководителей треста и шахт на своевременное воссоздание очистного фронта. На всех шахтах созданы скоростные проходческие бригады. Горком комсомола ежемесячно подводит итоги работы и присуждает переходящее Красное знамя лучшим молодежным бригадам, организовал соревнование за лучшее молодежное общежитие города.

Много у нас недостатков в торговле и общественном питании. Чтобы быстрее изжить их, горком и горисполком каждый квартал проводят активы торговых работников, организовали соревнование за звание «Лучший магазин города», «Лучшая столовая города», учредили соответствующие вымпелы и вывески. Присуждает их торговая комиссия горисполкома. По итогам первого квартала эти звания присуждены магазину № 146 (директор т. Прибыткова) и столовой № 11 (зав. т. Бабушкина).

Центр работы — на места

Горком партии постоянно следит за тем, как предприятия выполняют планы, каковы у них технико-экономические показатели. Ежемесячно с руководителями отстающих предприятий проводятся совещания. Но основным направлением является работа на местах. У нас стало правилом обязательное присутствие членов бюро, членов горкома, а также руководящих работников трестов на партийных и рабочих собраниях участков, цехов и смен.

В настоящее время ведется комплексная проверка работы коллектива отстающей шахты «Физкультурник», в которой участвуют все отделы горкома партии, привлечены также работники горкома профсоюза угольщиков и горкома комсомола. Цель — помочь коллективу выйти из прорыва.

Для оперативного контроля за выполнением решений горкома мы создали 7 штабов. Возглавляют их члены бюро горкома. Всю работу они проводят на местах. Так, штаб по строительству обогатительной фабрики шахты № 5-7 все свои заседания проводит непосредственно на фабрике; штаб по реконструкции шахт собирался на шахте «Физкультурник». На днях проведено заседание штаба по строительству шахты № 4. Президиум горкома угольщиков также практикует выездные заседания. Например, в апреле постройком ШСУ-1 отчитывался о своей работе перед президиумом горкома на стройплощадке шахты № 4.

Таковы основные направления в деятельности горкома партии по борьбе за выполнение государственных планов и обязательств каждым предприятием, за повышение всех технико-экономических показателей. Каковы результаты всей этой работы?

За 4 месяца план по выпуску валовой продукции промышленные предприятия города выполнили на 103,3 процента. Трест «Анжероуголь» выдал сверх плана 26.380 тонн угля и выполнил план производительности труда. Трест «Анжерошахтострой» выполнил план по генподряду на 107 процентов и план первого квартала по производительности труда. Неплохих успехов добились другие предприятия города.

Но у нас еще есть отстающие. Из 37 промышленных предприятий два не выполнили план по валовой продукции: шахта «Физкультурник» и типография. На ряде предприятий не выполняется план производительности труда, допущен перерасход средств. На шахтах и стройках много отстающих участков и бригад.

Наша ближайшая цель — не иметь отстающих, улучшить все технико-экономические показатели работы предприятий. Задача эта нелегкая, но выполнимая.

Л. ГОЛОСОВ,
секретарь Анжеро-Судженского горкома КПСС.

РАБОТАЙ, УЧИСЬ И ЖИВИ ДЛЯ НАРОДА...

☆ ☆ ☆

НЕЗАБЫВАЕМОЕ

Сегодня детвора отмечает сорокалетний юбилей Всесоюзной пионерской организации имени Ленина. Но праздновать школьники начали уже давно. Мне пришлось присутствовать на торжественной линейке пионеров в прошлое воскресенье в кемеровской школе № 54. Какие там хорошие ребята, сколько у них замечательных дел! Если бы выслушать все рапорты, потребовалось бы много времени. Делегат третьего с'езда комсомола Самуил Давыдович Шнапир, которому довелось видеть Ильича, искренне удивлялся и хвалил пионеров:

— Ну и молодцы!

Делегаты на XIV с'езд ВЛКСМ от Кузбасса не забудут шумных проводов, которые устроили молодые кемеровчане и, в частности, пионеры 54-й школы. Дети пришли на перрон вокзала с живыми цветами, с милыми улыбками, ребячьими пожеланиями. Они вместе с нами пели, танцевали, фотографировались. Во что бы то ни стало мы решили их подарки — цветы сохранить до столицы. Благодаря находчивости секретаря Новокузнецкого горкома комсомола Юрия Ющкова нам это удалось. И каково же было удивление молодых москвичей, когда наши делегаты вышли на привокзальную площадь с живыми цветами. Они не верили, что в Сибири в апреле вырастают цветы. Мы подарили букеты москвичам. Это были чудесные цветы! Спасибо вам, дорогие пионеры 54-й школы!

Незабываемым для нас, делегатов XIV с'езда ВЛКСМ, остался вторник, 17 апреля. Секретарь ЦК ВЛКСМ т. Балясная об'являет:

— Четырнадцатый с'езд комсомола пришли приветствовать пионеры Москвы.

У стола президиума вдруг появились горнисты. Чьи-то руки поставили к трибуне скамеечку, и на нее быстро поднялись девочка и мальчик. Их звонкие голоса вспугнули наступившую на мгновение тишину.

И едва смолкли звуки горнов «слушайте все», как грянула пионерская песня, заколыхались и поплыли алые знамена, детский поток разлился по залу. 1700 ребят — счастливых, возбужденных — держали в руках шелковые пионерские галстуки и веточки сирени. Белые и красные цвета образовали чудесный букет. Особенно расцвела сцена, где в стройных рядах пионеров замерли юные суворовцы, нахимовцы...

Мы встретили пионеров шквалом аплодисментов. В наших фотоаппаратах к концу приветствия не осталось ни одного кадра — исщелкали все пленки... Первые слова приветствия дети обращают к славной партии коммунистов:

За все великие дела,
За то, что ты нас привела
К большой и солнечной судьбе,
За всю заботу и любовь
Мы повторяем вновь и вновь:
Спасибо, партия, тебе!

Пионеры благодарили комсомол за вдохновенный труд, рассказывали о своих делах. Среди нас были известные всей стране делегаты — космонавты Юрий Гагарин и Герман Титов, хлопкороб из Узбекистана Турсунэй Ахунова и нефтяник Акиф Джафаров... С гордостью произносили их имена пионеры, ребята во всем обещали брать с них пример.

Приветствие окончено. В зале будто громовые раскаты. Овация длится несколько минут. Самых маленьких делегаты поднимают на руки — ведь ребятам так хотелось видеть героев космоса! Юрий Алексеевич и Герман Степанович улыбаются, машут руками...

А потом... Потом пионеров прибавилось — это дети повязали «взрослым» алые галстуки. Я вижу, как у некоторых делегатов по щекам бегут слезы, комсомольцы не скрывают их... Это слезы радости, счастья...

Мне вспомнилась в ту минуту прошлогодняя встреча в Москве с группой кубинских мальчишек, среди которых был сын Фиделя Кастро, четырнадцатилетний Фидель. Кубинские пионеры побывали в Артеке, на крейсере «Аврора», в школах Москвы. За обедом в гостинице «Юность» я спросил через переводчицу Фиделя, понравилось ли ему у нас. Фидель улыбнулся, поднял большой палец и ответил:

— Очень. И мы такую жизнь построим...

Да, кубинские дети вместе со взрослыми, как и наши советские дети, строят новую жизнь. И всюду, где побеждают идеи коммунизма, старшее поколение страстно любит пионерию, отдает ей свою ласку, тепло отцовских и материнских рук. Дети, молодежь — наше будущее, наша надежда. Нельзя без волнения было слушать выступление на с'езде комсомола представителя греческой молодежи. Он привез послание героя Акрополя — Маноликса Глезоса. Сказал, что не знает русского языка и потому не может перевести текст (это сделала переводчица Таня), но у него есть сынишка, который изучает русский язык. Придет час, и он будет говорить на языке Ленина...

В прекрасное время живем мы с вами, ребята! Никита Сергеевич Хрущев с отеческой теплотой говорил на с'езде:

— Коммунистическая партия гордится своей молодой сменой, своими младшими товарищами по труду и борьбе...

М. ЩЕРБАКОВ,
делегат XIV с'езда ВЛКСМ.
г. Кемерово.

Михаил НЕБОГАТОВ.

ЮНЫМ ЮБИЛЯРАМ

**Шумит весна листвой
тополь ников,
Лучиста неба вышина.
Для пионеров наших,
школьников
Особо празднична весна.
По Ильичу все в жизни меряя,
Гордясь страной, любя ее,
Отметит нынче пионерия
Сорокалетне свое.
Не от того ли радость детская,
Так беспредельна и светла,
Что пионерия советская
Весною создана была.
Да, сорок весен —
срок немалый
Остался в прошлом, позади,
Когда впервые галстук алый,
Как зорька, вспыхнул на груди.
Где те мальцы, с глазами
чистыми,
Впервой отдавшие салют?
Они уж стали коммунистами
И вам привет горячий шлют.
Дорога славы ими пройдена,
Они оставили свой след.
По именам их знает Родина,
Их, пионеров давних лет...
Пускай и вами будет пройдена
Дорога славы и побед,
Пускай и вы во имя Родины
Оставите свой добрый след!**

□ □ □

С сегодняшнего дня он — пионер...

НА УРОКЕ

Шел урок арифметики в третьем классе школы № 10. Сорок пять ребятишек увлеченно считали устно, решали задачи. Чувствовалось, что это занятие доставляет им радость.

В самом деле, как это интересно первому решить длинный пример на сложение! А его можно решить быстро и верно, если вспомнить, как Галина Анатольевна говорила вчера: «От перестановки слагаемых сумма не меняется...» Девчонка в пионерском галстуке первая через десяток секунд поднимает руку.

Галина Анатольевна учит детей точному и ясному выражению своих мыслей, открывает много занимательных тайн перед третьеклассниками. На каждом уроке она проводит устный счет, полагая, что он необходим, как утренняя зарядка. Устный счет вырабатывает умение мыслить конкретно и точно, самостоятельно и быстро, создавая в классе атмосферу соревнования и творчества.

Много сделала Галина Анатольевна для сближения преподавания с жизнью. Каждый ее ученик имеет тетрадь для записи впечатлений от экскурсий. А на экскурсии пионеры-третьеклассники ходят часто по различным об'ектам. Сходил класс в магазин «Культтовары» — появились записи в тетрадях; побывали в швейной мастерской — опять сделали нужные записи. По материалам экскурсий ребятишки сами составляют задачи. Сколько возникает разнообразных условий по одним и тем же данным, какое обилие приемов решений!..

Экскурсии развивают у детей наблюдательность, рождают понимание того, что в школе они занимаются очень нужным делом, что без знания арифметики никак нельзя обойтись в жизни.

Уже несколько лет Галина Анатольевна решает задачи методом беседы. Свои сложившиеся приемы и методы успешной работы она обогащает приемами и методами лучших учителей других школ. Так сейчас, глубоко ознакомившись с работой липецких учителей, она взяла у них поурочный балл, небольшое по об'ему домашнее задание.

Опыт проведения уроков арифметики Галины Анатольевны давно переняли все учителя начальных классов школы, а сейчас он распространяется и в районе. Увлеченно, с большой любовью проводит она уроки и по другим предметам, что сказывается на результатах: третий год все ученики ее класса имеют полную успеваемость.

И. ГЕССЕН,
внештатный инспектор Кузнецкого района.
г. Новокузнецк.

Сталь идет!

Новокузнецк. Площадь Победы. Сюда стекаются нарядные колонны пионеров. Шелк и бархат знамен. Красные галстуки. Подходят машины с металлоломом. Первая, пятая, десятая. Вот их уже около 50. Над кабинами — полоски кумача с надписями: «Металлолом — мартенам».

К микрофону в ярком пионерском галстуке подходит Герой Социалистического Труда, депутат Верховного Совета СССР, старший вальцовщик Александр Григорьевич Картавых:

— Рапортующий от города Новокузнецка, — командует он, — сдать рапорт!

— Есть сдать рапорт! — звонко откликается Зоя Кузнецова, ученица 43-й школы. Она поворачивается к колонне, и снова слышится ее голосок:

— Делегация, смирно!

И вот Зоя идет к трибуне. За ней следят сотни глаз пионеров, ей улыбается яркое полуденное солнце. Зоя совсем еще маленькая, но она и ее товарищи творят большие дела.

— За декадник в честь 40-летия пионерской организации имени Владимира Ильича Ленина пионеры города Новокузнецка собрали 850 тонн металлолома, за двухлетку — четыре тысячи тонн.

Следом рапортуют пионеры областного центра. С начала двухлетки они собрали 2.141 тонну. Потом подходят с рапортами юные ленинцы Анжеро-Судженска, Мысков, Прокопьевска, Яшкинского района, Тайги, Мариинска.

Пионеры Кузбасса собрали за декаду почти 7 тысяч тонн металлолома. Из такого количества металла можно сделать около 1.500 тракторов «ДТ-54».

— Большое вам рабочее спасибо за это, ребята! — говорит сталевар лучшей на комбинате мартеновской печи С. И. Балтин. — Из вашего металла мы сварим крепкую сталь.

А потом ребята идут в цех. Из-под крышек завалочных окон выбивается пламя. Оно освещает лица пионеров, оно волнует... Выпускают плавку. В глазах ребят — изумление и любопытство. Вот, оказывается, как идет сталь!

(Корр. «Кузбасса»).

Старт — финиш

В честь 40-летия Всесоюзной пионерской организации в сентябре 1960 года в Кузбассе был дан старт «Пионерской двухлетки». И вот финиш. Сегодня пионеры Кузбасса рапортуют о своих делах. На карте пионерской жизни Кузбасса не хватает места, чтобы все их отметить. Около полутора тысяч отрядов вышло на орбиту «Спутников семилетки». Это значит, что в этих отрядах самая высокая успеваемость. 16 лагерей труда организовано в Кузнецком сельском районе, в Прокопьевске появился детский оперный театр. В Анжеро-Судженске заложен сквер имени Павлика Морозова, в Тайге из собранного школьниками металлолома построен электровоз «Тайгинский школьник», почти в каждой школе открыты «малые третьяковские галереи».

М. БУТУЗОВА.

ЭТАПЫ ПУТИ

Кузнецкстроевские пионеры считали своим долгом бороться за своевременный пуск завода, привлекали учащихся к помощи в строительстве комбината, организовывали культурную работу среди сезонных рабочих. Пионеры железнодорожных школ об'явили поход за «здоровый паровоз», деревенские пионеры — за вовлечение крестьян в колхозы.

☆ ☆ ☆

48.000 пионеров участвовало в охране хлеба Новосибирской (в нее входила и нынешняя Кемеровская) области в 1935 году. Организовывались дозоры пионеров по охране колхозных урожаев.

☆ ☆ ☆

В 1943—45 годах пионеры и школьники Кузбасса собрали в фонд укрепления мощи Красной Армии около 5 миллионов рублей, послали бойцам более миллиона подарков. В области работали 242 тимуровские команды, помогавшие семьям фронтовиков.

☆ ☆ ☆

В послевоенные годы в Кузбассе развернулось участие пионеров и школьников в строительстве школьных помещений, теплиц, домов для учителей. Кузбасс — родина школьных строительных площадок.

☆ ☆ ☆

Вошли в традицию пионерские плавки. В 1961 году из металлолома, собранного ребятами Кузбасса, выплавлено столько металла, что его хватило бы на 500 гусеничных тракторов.

☆ ☆ ☆

Пионеры и школьники Анжеро-Судженского района выращивают 5.360 голов птицы.

☆ ☆ ☆

80 штабов «зеленых патрулей» охраняют природу. Только за один год пионерской двухлетки заложено 50 пионерских парков и аллей, выращено 600 тысяч деревьев, 8 миллионов корней цветочной рассады.

ДРУЗЬЯ КНИГИ

Если бы вы знали, как пионеры 6-го «Г» класса 67-й школы Новокузнецка любят книгу!

Как-то вместе с классным руководителем Асей Фроловной Коломниковой ребята пришли в центральную детскую библиотеку. Ася Фроловна попросила несколько экземпляров повести Гайдара «Судьба барабанщика».

— К сожалению, — сказала библиотекарь, — могу дать только один. Другие разорваны по листочкам.

— А вы дайте нам и другие, — попросила Ася Фроловна, — мы отремонтируем их.

Каждый понедельник, с 9 до 11 часов утра, ребята стали приходить в библиотеку. Под руководством мастера они научились «лечить» книги.

Перебирая целые тома по листочку, многие зачитывались интересными повестями и рассказами. А когда просмотрели диафильм «История тетради», стали еще больше любить книгу. Решили работать бригадами, по три человека: один резал бумажные полоски и накладывал их на порваные места, другой подклеивал полоски, третий скреплял листы, подшивал корочку. На каждом занятии стали делать в 2—3 раза больше, чем раньше.

Всем хотелось видеть книгу красивой, нарядной. Ира Пономаренко, Вадик Сутягин и Саша Гармаев начали делать привлекательные надписи и рисунки на отремонтированных обложках книг.

Часто и так бывало:

— Пойду поищу что-нибудь интересное, — говорил кто-нибудь из ребят после работы. И шел к стеллажам с тряпкой. Выбирал книгу, одновременно вытирал пыль с полок. Смотрел, чтобы дорогие, умные друзья были всегда чистыми, опрятными.

В прошлом году ребята отремонтировали 1.300 книг, половину из них переплели. Почти всему классу администрация центральной детской библиотеки присвоила звание пионеров-инструкторов по ремонту и переплету книг.

Е. ДМИТРИЕВ.
г. Новокузнецк.

От имени первого поколения

Друзья мои! Сорок лет тому назад вожатый повязал мне красный галстук. Сердце мое билось горячо, учащенно. Я никогда не забуду того дня, той счастливой минуты. Затем я стал комсомольцем, коммунистом. И вот недавно я еще раз пережил волнующие минуты, когда, принимая меня в почетные пионеры, детские руки снова повязали мне красный галстук.

Пионерские отряды воспитали из нас честных советских людей. В Анжеро-Судженске и поныне живут первые пионеры — Василий Фролов, Тамара Девянина, Евгений Межиров, Лидия Велкова, Михаил Киселев и многие другие. Все они — коммунисты. Тов. Фролов — главный инженер городской электростанции, т. Девянина — преподаватель географии, т. Межиров — бывший военный, пенсионер. Мы часто собираемся вместе и вспоминаем золотое время, с благодарностью думаем о пионерских отрядах, походах, играх, работе и поем первые пионерские песни.

Как эстафету, передали мы свои дела новому поколению. И, честно говоря, завидуем вам, строителям коммунизма. Так будьте же достойны нашего замечательного времени! Можно быть уверенным, что лучшие традиции первых пионеров вы значительно приумножите на благо нашего народа.

От всего сердца, от имени первых пионеров шлю вам привет и желаю счастья, отличной учебы, массы интересных дел. Будьте примером во всем!

А. ИРИСОВ,
преподаватель горного техникума.

Дневник трудового лагеря

Флаг поднят

За селом узкой змейкой вьется проселочная дорога. По обочинам ее — обширные поля хлебов, кукурузы, бобов, картофеля, сахарной свеклы и других культур. По соседству с дорогой на солнечной полянке, среди березовой рощи раскинулся палаточный городок туристско-трудового лагеря Ильинской средней школы.

Вот идут под звуки горна четким строем с рюкзаками за плечами ребята на учебную практику. Их тридцать шесть. Далеко по просторам полей разносятся звонкие песни. Пионерам весело.

В первый же день провели генеральную уборку территории лагеря. На общем собрании избрали совет из лучших туристов. Учащимся предоставлено самоуправление. Это позволило сохранять твердую дисциплину.

Пока девочки оформляли бивуаки, готовили пищу, мальчики построили на маленькой речушке плотину для купанья.

А вечером на торжественной линейке лучшие ученики школы Виктор Кузнецов, Люда Колечкина и Вера Булатова подняли флаг трудовой жизни.

Впереди — девочки

Утреннюю тишину прорезал горн. И тотчас же из палаток высыпали школьники на зарядку. После завтрака каждый приводит в порядок свою тяпку, ухаживает за ней, как солдат за винтовкой. Здесь строго рассчитано все по часам.

Раздается команда председателя совета лагеря Володи Булгакова: «Становись!» — и все пионеры мгновенно встают в походный строй. Блестят лезвия тяпок.

«Шагом марш!» Там, где стоял строй, остались лишь отпечатки ребячьих ног. Горнист надувает щеки, выговаривая мелодии походной песни.

Через полчаса — плантация сахарной свеклы. Звеньевые уже получили «боевые квадраты» и по сигналу: «На врагов сахарной свеклы вперед, в атаку!» двинулись трудовые пионерские «полки».

«Сражались» храбро. Неравный бой длился четыре часа. Земля была сырая. Грязь прилипала к тяпкам. Но это — не помеха. Звено Анатолия Красулина далеко ушло вперед. Другие ребята изо всех сил старались не уступить первенства. Звено Нины Колечкиной, из самых маленьких и шустрых, вскоре оставило всех позади.

На вечерней линейке под музыку победители были награждены букетами живых цветов, а отстающие — сурепкой, злейшим сорняком свеклы.

Подтянись!

Густым туманом и обильной росой начался новый день. Ровно в девять часов пошли пионеры обрабатывать свеклу.

Работали молча, дружно. Только иногда слышалась команда звеньевых: «Подтянись!». Особенно работа спорится у звеньевого Коли Петренко. Но Женя Петров взмахивает тяпкой с прохладцей. Ему лишь бы время провести. Это заметили товарищи.

— Смотри, Женя, — предупреждают они. — Будешь отставать — выгоним из звена и из своей палатки.

В цепочке звена нет отстающих. «Тормозки» других звеньев тоже подтянулись. Тому, кто отстает, то и дело помогают и одновременно предупреждают: «Больше не висеть на хвосте».

Рекордных показателей добилось звено Клокова, но первенства ему не присудили, так как двое из ребят без разрешения ушли с рабочего поля в лагерь. Заслуженную награду — букеты живых цветов — получили члены звена Коли Петренко.

Награда

Надолго запомнятся всем ночные дежурства у костра, спартакиада, смотр художественной самодеятельности, костер дружбы, хождение по азимуту, ночные тревоги и игры «Поиски товарища», «Нахождение клада». А сколько было радости и веселья от проведенной комической эстафеты!..

Наступило время расставания. Неделя прошла мгновенно. Сегодня особенно усердно трудились все.

...Идет торжественная линейка. Володя Мамонтов играет туш. Один за другим к знамени подходят герои учебно-трудовой практики. От имени дирекции школы и всего педагогического коллектива совет лагеря награждает грамотой и букетом живых цветов звено Анатолия Клокова. Заслуженную награду получили звенья Николая Петренко, Анатолия Красулина, Нины Варнавской и Нины Колечкиной.

Победители опускают флаг сезона. Трубит горн. Все идут в походном строю с букетами цветов, загорелые, веселые.

☆ ☆ ☆

Отдыхая в туристско-трудовом лагере летом 1961 года, учащиеся вырастили 15 га сахарной свеклы, 7 га кукурузы, 7 га картофеля, пропололи 17 га пшеницы, помогли в уборке 90 га бобов.

Ф. ГАВРИЛОВ.
Кузнецкий район.

СНОВА В КРАСНЫХ ГАЛСТУКАХ

Сорок лет назад, в июне 1922 года, в Томск из Анжеро-Судженска были направлены на двухмесячные курсы по работе среди пионеров четыре комсомольца. Они и организовали пионерские отряды, в которых насчитывалось несколько десятков ребят. Первыми пионерскими вожаками были Григорий и Андрей Ирисовы (братья Алексея Петровича, написавшего сегодня обращение к пионерам), Михаил Абрамов, Александр Степанов, Михаил Кудревский, Лидия Велкова, Тамара Девянина.

К 1924 году, когда пионерская организация стала носить имя Ленина, в городе насчитывалось 500 пионеров. Старшие по возрасту пионеры принимали активное участие в субботниках и воскресниках, на погрузке угля, благоустройстве школ, улиц, расчистке площадок.

Летом 1924 года в Томске проходила первая губернская конференция пионеров, на которую из Анжеро-Судженска было направлено 20 делегатов. После этого организация стала расти, и к 1927 году в ней насчитывалось 3.500 человек. Оживилась работа: пионеры боролись с церковниками, обучали неграмотных, помогали престарелым. На шахте № 9-15 под руководством пионервожатого Евгения Ирисова (третьего брата Алексея Петровича) пионеры Глеб Левкович, Михаил Степанов, Иван Пронин, Алексей Трунов, Тамара Девянина, Евгений Межиров самостоятельно собрали и установили радиоприемник и репродуктор. Рабочие шахты с большим интересом слушали передачи. Это было большое событие в жизни города.

В августе 1929 года в Москву на первый Всесоюзный слет пионеров из сибирского горняцкого города ездили Андрей Ирисов и Павел Вялков.

Алексей Петрович Ирисов — ныне общественный директор создаваемого в городе исторического музея. Много интереснейших фотографий и воспоминаний, связанных с историей пионерской организации, передал он музею. В эти дни он и его товарищи выступают на пионерских сборах. Первые пионеры снова в красных галстуках. Они снова молоды, их сердца бьются рядом с горячими сердцами ребят.

Г. УМНОВ.
г. Анжеро-Судженск.

„СПУТНИК"

Центром культурно-массовой работы среди детей Предзаводского поселка стал Дом культуры химкомбината. Здесь успешно руководит детским сектором А. Н. Мазурова. Ребятам есть где развернуться, показать свои способности. К их услугам помещения, оборудование, инструменты, а главное — хорошие руководители.

Гордостью ребят является пионерский кинотеатр «Спутник». Его директор — учащаяся школы № 47 Рая Буинцева. Актив юных киноработников составляют учащиеся 5—6-х классов: Надя Грачева, Саша Губнев, Вера Канторева и другие. Они — кассиры, контролеры, киномеханики.

Детвора любит свой кинотеатр и собирается в фойе задолго до начала сеанса. Скучать, слоняться из угла в угол не приходится. Активисты организовывают игры, проводят громкие читки для малышей, здесь можно посмотреть пионерские газеты и журналы, послушать детские песни.

В честь праздника советской пионерии «Спутник» проводит кинофестиваль «Маленькие люди с большими сердцами».

Руководители Дома культуры хвалят юных киноработников. На детских сеансах — порядок, зрители аккуратны, вежливы.

А. ХИИР.
г. Кемерово.

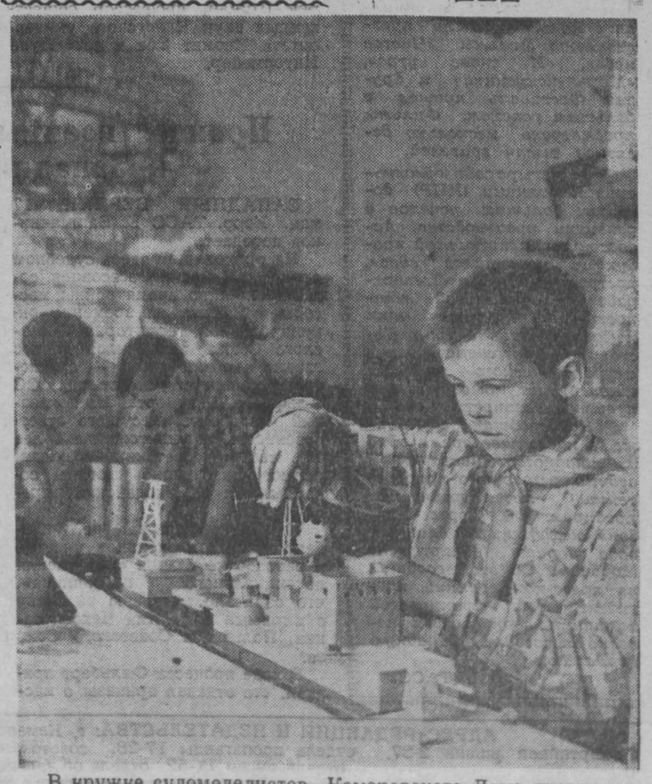

В кружке судомоделистов Кемеровского Дома пионеров.
Фото П. Костюкова.

НА ФОТОКОНКУРС

Юность. Фото **В. Войтенко.**

ПРОЦЕСС САЛАНА

ПАРИЖ, 17 мая. (ТАСС). Второй день процесса Салана начался, по образному выражению генерального прокурора Гавальда, «массированной атакой» адвокатов Салана против обвинения с явным намерением затянуть или вовсе отложить суд над главарем фашистских убийц из «секретной вооруженной организации». Однако трибунал отверг придирки защитников и приступил к вызову свидетелей. Шествие свидетелей защиты открыли известные «ультра» и открытые сторонники ОАС полковник Томазо, бывший парашютист колониальных войск, а ныне депутат Национального собрания Ле Пен, Бьаджи, Дельбек и многие другие. Еле кивнув в сторону членов верховного военного трибунала, они почтительно вытягивались перед барьером, за которым на скамье подсудимых сидит руководитель преступной террористической организации.

После короткого перерыва слово было предоставлено обвиняемому Салану. Наглым тоном он заявил: «Я являюсь главой «секретной вооруженной организации» и, следовательно, несу полную ответственность».

Всячески восхваляя действия французских колониальных войск, находившихся под его командованием сначала в Индокитае, а затем в Алжире, Салан оправдывал несправедливые колониальные войны, которые Франция вела в этих странах, и намерение французских колониальных кругов удержать вьетнамский и алжирский народы под кровавым игом империалистического господства.

Салан с бравадой сказал, что на протяжении всей своей службы в Алжире он не только открыто заявлял о своей приверженности идее сохранения колониального режима в этой стране, но и практически добивался превращения Алжира во французскую провинцию. Он далее заявил, что, ввиду обстоятельств, которые позднее будут доведены до сведения суда, он не был приглашен для разработки планов и организации военного путча в Алжире 22 апреля 1961 года, но признал, что, прибыв в Алжир из Испании после начала этого мятежа, он сразу же присоединился к нему.

Салан возмущался тем, что французское правительство и лично генерал де Голль проводят политику, «направленную на отказ от Алжира». Он считает, что после мятежа 13 мая 1958 года французские власти обманули всех сторонников французского Алжира. Никогда, воскликнул Салан, я не допущу, чтобы меня рассматривали в качестве сообщника генерала де Голля, обрекшего французский Алжир на мучения и выдавшего его врагу.

Обращаясь к членам верховного военного трибунала, Салан надменно заявил: «Вы не имеете права судить». В заключение он об'явил, что сказал суду все, что считал необходимым, и что в дальнейшем не будет отвечать ни на какие вопросы суда.

На несколько минут об'является перерыв. Затем трибунал приступает к допросу Салана, но он упорно отказывается отвечать на вопросы. В зале воцаряется молчание.

Слово берет председатель верховного военного трибунала Борнэ, который в основном повторил факты, изложенные в пред'явленном Салану обвинении.

Начинается допрос свидетелей. Со стороны обвинения первым давал показания бывший главнокомандующий французскими войсками в Алжире генерал Айрэ.

Краткие сообщения

● *Большим тиражом в Токио изданы на японском языке и поступили в продажу книги советских космонавтов Юрия Гагарина и Германа Титова «Дорога в космос» и «17 космических зорь». Книги пользуются широким спросом среди населения страны. В японской печати даются о них восторженные отзывы.*

● *Президиум национального Совета Национального фронта демократической Германии созвал на 16—17 июня с. г. в Берлине национальный конгресс. Делегаты конгресса обсудят национальный документ «Историческая задача ГДР и будущее Германии».*

● *Вагоностроительный завод в Готе (ГДР) перевыполнил экспортный план первых 4 месяцев текущего года более чем на 30 процентов. Его продукция широко экспортируется за рубеж. В настоящее время уже в 17 городах Советского Союза ходят трамвайные вагоны с маркой этого завода.*

● *В настоящее время Варшава связана с 17 важнейшими авиационными портами Европы. Общая протяженность авиалиний около 15 тысяч километров. В ближайшие годы предусматривается открыть новые авиалинии, связывающие Польшу с многими странами мира.*

● *Министерство горнорудных работ и энергетики Бразилии приняло решение разрешать геологоразведочные работы и эксплуатацию полезных ископаемых и гидроэнергии страны только бразильцам.* (ТАСС).

Спорим

Триумф советских велосипедистов

ВАРШАВА, 17 мая. Специальный корреспондент ТАСС А. Ермаков передает с пятнадцатой велогонки мира.

Замечательной победой, подлинным триумфом советских спортсменов закончилось это юбилейное соревнование. Наши спортсмены выиграли гонку и в командном зачете, и в личном!

Сегодня участники гонки проходили заключительный этап — Быдгощ — Варшава. Этот отрезок пути был самым длинным — 250 километров.

Вперед сразу вырвалась большая группа спортсменов, в том числе пять наших.

И вот стадион «Десятилетия» в Варшаве. Бурной овацией встречают тысячи зрителей участников традиционного соревнования, и в том числе победителя этапа — А. Петрова. Да, на долю наших гонщиков выпадает особенно много приветствий. Это их коллектив одержал — уже в пятый раз! — победу в командном зачете. Это Гайнан Сайдхужин, спортсмен Советского Союза, завоевал звание сильнейшего в личном зачете — второй раз после Юрия Мелихова, который добился этого в прошлом году. Это Алексей Петров — также спортсмен СССР — получил титул самого активного гонщика в нынешнем году.

Итак, советские велосипедисты — лучшие!

— — —

ТУРНИР ПРЕТЕНДЕНТОВ

КЮРАСАО, 17 мая. (ТАСС). В девятом туре шахматного турнира претендентов встречи Керес—Таль и Петросян—Корчной закончились вничью. Бенко победил Филипа. Партия Фишер—Геллер отложена.

На ринге—сильнейшие

Четыре дня в Кемеровском госцирке проходило лично-командное первенство среди сильнейших боксеров областного общества «Труд». В соревнованиях участвовало восемь команд городов Кузбасса. Наиболее подготовленными к боям были боксеры областного центра, Новокузнецка, Прокопьевска и Осинников. Между ними в основном и шла борьба в полуфинале и финале.

В наилегчайшем весе в финале встретились кузнечанин Николай Пшеничников и боксер из Осинников Михаил Судачаков. Оба спортсмены-второразрядники. Победил Судачаков.

Противником перворазрядника Анатолия Бокова (Междуреченск) был молодой боксер из Анжеро - Судженска Николай Волчков. Боков — более опытный боксер. На протяжении всего боя он технически превосходил своего противника. Ему и присуждено звание сильнейшего в легчайшем весе.

В полулегком весе в финале встретились Николай Трушкин (Новокузнецк) и Анатолий Данилов (Кемерово). Трушкин на пять лет старше своего противника. На его стороне опыт — он провел уже пятьдесят боев, у него первый спортивный разряд. Но на этот раз опыт уступил молодости и задору. Хозяином ринга на протяжении всех трех раундов был кемеровчанин. Он и завоевал звание чемпиона Кузбасса в этом весе.

Очень напряженным был бой легковесов Леонида Клабукова (Междуреченск) и Виктора Барзуева (Прокопьевск). Только в третьем раунде выявилось физическое и техническое превосходство междуреченца. Клабуков признан сильнейшим боксером областного спортобщества «Труд».

Большое оживление в зале вызвали слова судьи:

— На ринг вызывается следующая пара: Дмитрий Коверзнев (Анжеро-Судженск) — Виктор Ямщиков (Кемерово).

Это и понятно. Болельщикам понравилась острая атакующая манера боя обоих боксеров. Коверзнев дошел до финала, выиграв бои у трех очень сильных соперников, среди которых был опытный перворазрядник из Прокопьевска Степанов. Только воля и неиссякаемая энергия принесли Коверзневу победу в этом трудном бою. Виктор Ямщиков шел к финалу более уверенно. Все три боя он выиграл с явным преимуществом, беспрерывно атакуя своих противников. И на этот раз кемеровчанин был верен своей тактике. В третьем раунде Дмитрий Коверзнев не выдерживает его сильных ударов в голову и проигрывает бой. Виктор Ямщиков — победитель соревнований. Третье место в первом полусреднем весе разделили прокопчане Полецкий и Степанов.

Во втором полусреднем весе встретились два кемеровских перворазрядника Петр Назаренко и Виктор Вчерашников. Оба они дошли до финала, одержав победы с явным преимуществом над своими противниками. Вчерашников — финалист прошлогоднего первенства «Труда». Петр Назаренко в этом году завоевал право участия во всесоюзном первенстве ЦС общества «Труд» в Нальчике. На зональных соревнованиях этот боксер был финалистом.

Как же проходил этот бой? В первом раунде оба боксера действовали очень осмотрительно, судья на ринге даже сделал им замечание за неведение боя. Зато во втором раунде грянула буря— Петр Назаренко проводит серии мощных ударов и полностью захватывает инициативу. Его преимущество становится все более и более бесспорным. В третьем раунде Вчерашников отказался от боя. Победил Петр Назаренко.

Третье место в этой весовой категории разделили Кадочников (Анжеро-Судженск) и Бортик (Новокузнецк).

Боксер первого среднего веса мастер спорта Олег Михайлов (Новокузнецк) в этих соревнованиях вышел на ринг всего один раз — в финале, так как ему по существующим правилам присуждались технические победы над спортсменами второго разряда. В финале с ним боксировал молодой прокопчанин Евгений Николаев. Это очень перспективный боец с хорошей техникой, неплохим ударом. Но противостоять мастеру он все же не мог. Победа присуждена Олегу Михайлову.

Во втором среднем весе встретились перворазрядники Владимир Фоминых (Осинники) и Анатолий Павлов (Анжеро-Судженск). Это, пожалуй, был самый красивый бой первенства! Оба боксера доказали, что они не зря считаются сильнейшими в Кузбассе. Фоминых—неоднократный участник первенств Сибири и Дальнего Востока, выступал он и на первенствах страны. Анатолий Павлов тоже завоевал в этом году право выступать на всесоюзном первенстве общества «Труд» в Нальчике.

Бой выиграл Владимир Фоминых.

В грубом силовом бою мастер спорта Юрий Федоренко (Кемерово) взял верх над перворазрядником Сатонкиным (Осинники). Ему и присуждено звание чемпиона Кузбасса в полутяжелом весе.

Среди тяжеловесов победителем признан Морозов (Прокопьевск).

В заключение следует заметить, что боксеры общества «Труд», считающиеся сильнейшими боксерами области, не продемонстрировали на этих соревнованиях хорошей техники. Исключение составляют лишь Владимир Фоминых, Олег Михайлов, Анатолий Павлов, Евгений Николаев, Петр Назаренко, которые технически лепко переигрывали своих противников.

М. ВАЛЕНТИНОВ.

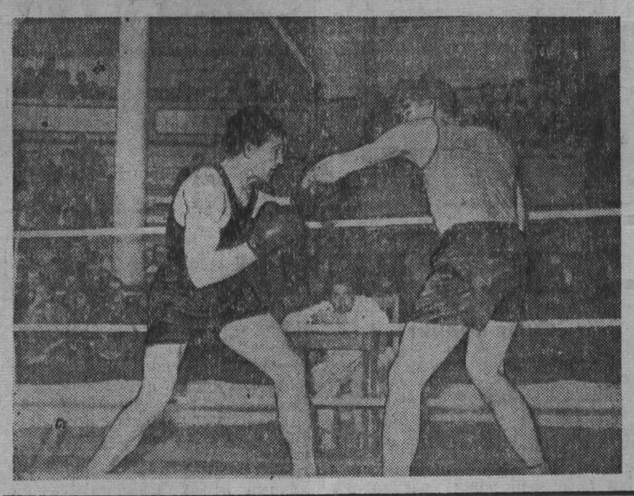

Зам. редактора П. Л. ГУЛЫЙ.

МЕЖДУНАРОДНАЯ ЖИЗНЬ

Краткие сообщения

● *В Дели между представителями всесоюзного экспортно-импортного об'единения «Промашэкспорт» и индийской государственной компанией по производству тяжелого электрооборудования был подписан контракт на разработку советскими специалистами технического проекта завода тяжелого электрооборудования. Завод будет строиться при техническом содействии Советского Союза в районе Хардвара (штат Уттар Прадеш). Предприятие будет крупнейшим подобного рода во всей Юго-Восточной Азии.*

● *В Братиславе началась вторая общечехословацкая конференция судостроителей. В ней наряду с представителями чехословацких судоверфей принимают также участие специалисты из Советского Союза, Болгарии, Венгрии, ГДР, Польши и Румынии. Конференция обсудит ряд докладов о строительстве современных судов.*

● *Посол СССР в Швеции Ф. Т. Гусев пригласил 16 мая многочисленных представителей общественности Стокгольма на встречу с Государственным русским народным хором имени Пятницкого, которая состоялась в помещении городского театра. 18 мая хор имени Пятницкого даст в шведской столице первый публичный концерт.*

● *18 мая в крупнейшем кинотеатре Рангуна «Палладиум» начинается демонстрация советского фильма «Повесть пламенных лет». Администрация кинотеатра устроила общественный просмотр. Представители различных кругов Рангуна, местные журналисты, члены дипломатического корпуса тепло встретили работу советских кинематографистов.*

● *Пятый фестиваль советских фильмов закончился в Коломбо. Были представлены фильмы «Чистое небо», «И снова утро», «Марья-искусница» и другие. Фестиваль прошел с большим успехом. Фильмы просмотрело несколько десятков тысяч зрителей.*

● *За четыре года юйминьские нефтяники (КНР) достигли больших успехов в развитии производства. Ассортимент выпускаемой продукции увеличился вдвое, построен новый нефтеперерабатывающий завод мощностью в 200 тысяч тонн нефтепродуктов в год. Постоянное совершенствование технологического процесса обеспечивает быстрый рост производительности труда.*

● *Как сообщают из Парижа, в настоящее время одна из западногерманских фирм ведет переговоры о приобретении металлургических предприятий «Форж д'энбон», находящихся близ города Лориан (департамент Морбиан). Об этом сообщил на пресс-конференции президент этой французской компании, вернувшийся недавно из поездки в Западную Германию.*

(ТАСС).

Американская интервенция в Юго-Восточной Азии

БАНГКОК, 17 мая. Корр. ТАСС Е. Киселев передает:

Положение в Юго-Восточной Азии еще более обострилось после того, как части вооруженных сил Соединенных Штатов начали прибывать в Таиланд в соответствии с соглашением, достигнутым между Соединенными Штатами и таиландским правительством 13 мая.

Эти войска будут включать сухопутные и военно-воздушные части и разместятся невдалеке от лаосской границы на неопределенное время — «до тех пор, пока положение будет чревато опасностью для независимости и суверенитета Таиланда», как заявил министр внутренних дел Прапат Чарусатьен.

Как сообщила газета «Бангкок пост», сюда прибыла эскадрилья американских военно-воздушных сил, состоящая из 20 истребителей - бомбардировщиков «F-100», которая немедленно направилась на военно-воздушную базу Такли, расположенную в 100 километрах к северу от Бангкока.

На аэродром Донмуанг доставлено 130 бронетранспортеров с Филиппин и Окинавы, которые будут использованы для транспортировки 1.800 солдат морской пехоты, перебрасываемых на север Таиланда. Одновременно три корабля из состава американского 7-го флота направляются к Бангкоку. На них находятся солдаты морской пехоты. Как ожидается, они должны высадиться в Бангкоке в ближайшие 24 часа. Газета также сообщает о передвижении частей таиландской армии в центральных районах страны.

Тем временем Таиланд и Соединенные Штаты официально уведомили СЕАТО о соглашении таиландского и американского правительств относительно переброски американских войск на территорию Таиланда. Как пишет газета «Бангкок пост», это сообщение было сделано на заседании совета СЕАТО в штаб-квартире этой организации.

Правительство Австралии готово участвовать в американской интервенции

КАНБЕРРА, 17 мая. (ТАСС). Министр иностранных дел Баруик, выступая в парламенте с заявлением о положении в Лаосе и Таиланде, сообщил, что австралийское правительство полностью поддерживает действия Соединенных Штатов в Таиланде. Он заявил также, что Австралия как член СЕАТО может направить свои войска в Таиланд, если от него поступит просьба. До сих пор, сказал Баруик, такой просьбы от Таиланда не поступало.

Путь к миру

НЬЮ-ИОРК, 18 мая. (ТАСС). Путь к миру лежит через всеобщее разоружение, включая уничтожение всех ядерных запасов, говорится в брошюре американской организации «Союз гуманистов», распространенной среди населения США.

В числе основателей «Союза гуманистов» известный американский педагог Джером Дэвис, профессор государственного права Уильямс-колледжа Фредерик Шуман, профессор общественных наук Чикагского университета Кермит Эби и поэт Луис Интермейер.

Авторы брошюры, изданной миллионным тиражом, призывают американский народ выступать за мир. «В руках так называемого простого человека, — указывают они, — колоссальная сила. Если он будет высказываться за мир, его голос услышат».

В брошюре подробно рассказывается об ужасах ядерной войны и подчеркивается, что так называемая программа обеспечения населения убежищами не уменьшает, а увеличивает опасность ядерной войны, содействуя усилению международной напряженности.

Процесс военных преступников в Западном Берлине

ЗАПАДНЫЙ БЕРЛИН, 17 мая. Корр. ТАСС Е. Башмачников передает:

На проходящем здесь судебном процессе 6 бывших эсэсовцев, совершивших во время войны массовые убийства на временно оккупированной территории Советского Союза, закончился допрос главного обвиняемого — бывшего оберштурмбанфюрера СС Альфреда Фильберта. Из показаний Фильберта, несущего ответственность за уничтожение более 11 тысяч советских граждан, встают ужасающие картины совершенных им злодейских преступлений.

Как выяснилось на суде, Фильберт принимал активное участие в разработке планов «подавления потенциального противника», что означало массовую расправу с мирными жителями Чехословакии, Польши и Советского Союза.

В ходе процесса Фильберт признал, что отдавал приказы о массовых расстрелах и принимал личное участие в «акции по ликвидации коммунистов и евреев» в Вильнюсе.

Проводя судебный процесс над военными преступниками, западноберлинские власти стараются вместе с тем не привлекать к нему широкого внимания общественности. Так, запрещено фотографирование подсудимых, судей и защитников, а доступ в зал заседания производится по специальным пропускам.

Заслуживает внимания и тот факт, что судебное разбирательство начато спустя более трех лет после ареста Фильберта. Как отмечают в связи с этим в здешних журналистских кругах, теперешний судебный процесс является своего рода «уступкой», предпринимаемой со стороны западноберлинских властей с целью оставить на свободе тех, кто совершил такие же или еще более тяжкие военные преступления.

В театрах и кино

ОБЛДРАМТЕАТР. Время любить.

КИНОТЕАТР «МОСКВА». 1. Сибирь на экране № 19. Румынский широкоэкранный художественный фильм Бурные годы (9-30, 11-30, 1-30, 4, 6, 8, 10-25). Приключение Перца (к 8-часовому сеансу). 2. Рекламный ролик. Воскресение 2-я серия (10-30, 12-30, 4, 6, 8, 10 — дети до 16 лет не допускаются). Отвергнутая невеста (9, 2-30 — для детей). 3. Рекламный ролик. Воскресение 1-я серия (10-30, 12-30, 4, 6, 8, 10 — дети до 16 лет не допускаются). Потерянная фотография (9, 2-30 — для детей).

КИНОТЕАТР «КОСМОС». 1. Новый художественный итальянский фильм Трагическая охота (9, 10-40, 12-30, 2-20, 4-10, 6, 7-50, 9-40). 2. Художественные фильмы: Трижды воскресший (10, 11-40, 1-30, 3-30 — для детей). Клятва матери (5-40, 7-40, 9-50).

КИНОТЕАТР «ПИОНЕР». Необыкновенное путешествие Мишки Стрекачева (9-20, 11, 2, 4, 6). На Волге широкой (1, 8). Капитан Дабач (9).

КИНОТЕАТР «КОМСОМОЛЕЦ». Подводная лодка (5-10, 7, 9).

КИНОТЕАТР «ПРОГРЕСС». Серый разбойник (10). Барьер неизвестности (12, 2, 4, 5-50, 7-40, 9-30).

КИНОТЕАТР «МЕТАЛЛУРГ». Человек-амфибия (10, 12, 2, 4, 6, 8, 10).

КИНОТЕАТР «ОКТЯБРЬ». Чиполлино (10, 12-40, 1-50 — для детей). Ябедники (11, 4, 5-50, 7-40, 9-30).

КИНОТЕАТР «ЛУЧ». Крестоносцы 1-я серия (12, 4, 6, 8, 10).

ДК ШАХТЕРОВ. 49 дней (6, 8, 10-10). Асуан — надежда Египта (к 8-часовому сеансу).

КЛУБ ГРЭС. Друг мой, Колька (3). Неизвестная женщина (5, 7, 9).

КЛУБ АВТОМОБИЛИСТОВ. Аленка (5, 7, 9).

КЛУБ ШАХТЫ «ЦЕНТРАЛЬНАЯ». Чертова дюжина (5, 7, 9).

ЗАВТРА НА ЭКРАНАХ ТЕЛЕВИЗОРОВ

Спортивная передача (17-00). Для старшеклассников — концерт по заявкам (18-45). Для взрослых — спектакль Кемеровского Дома работников просвещения «Коварство и любовь» (19-25). Людям хорошим — концерт (22-00).

ПОЛЬЗУЙТЕСЬ

УСЛУГАМИ СБЕРЕГАТЕЛЬНЫХ КАСС

Сберегательные кассы предоставляют возможность населению надежно, выгодно и удобно хранить свои сбережения, помогают трудящимся более правильно строить свой личный бюджет, целесообразнее использовать трудовые доходы для удовлетворения своих растущих материальных и культурных потребностей.

Сберегательные кассы принимают вклады до востребования, срочные, выигрышные, условные и на текущие счета.

По вкладам, внесенным в сберегательные кассы, вкладчикам выплачивается доход в виде процентов или выигрышей. При желании вкладчик может пополнить свой вклад в любой сберегательной кассе Советского Союза, перевести его из одной сберегательной кассы в другую, выдать доверенность на получение вклада, завещать вклад любому лицу или организации.

Вклад можно получить частями или полностью как в той сберегательной кассе, куда он был внесен, так и в центральной сберегательной кассе данного района.

Сохранность денежных сумм и ценностей, вверяемых сберегательным кассам, гарантируется правительством СССР.

Вносите вклады в сберегательные кассы!

Требуются

ЗАВКОМУ АТЗ для работы в пионерлагере «Елыкаево» — **воспитатели, вожатые, баянисты, повара, пекари, посудницы.**

Обращаться: г. Кемерово, Новая Колония, в завком АТЗ.

КИРЗАВОДУ № 4-6—слесари, рабочие сушки, обжига, формовки, сезонные рабочие. Оплата сдельно-премиальная.

Обращаться: г. Кемерово, 3-й уч. Топкинского лога, 106. Ост. автобуса № 4 «Конечная».

СРОЧНО — механики швейных машин, мастер деревообработки, инспектор технического снабжения.

Обращаться: г. Кемерово, ул. Радищева, 33 (за Искитимкой).

ЮЖНОЙ АВТОБАЗЕ — шоферы, автослесари, токари, газоэлектросварщики для работы в Топкинской автоколонне и центральном гараже. Рабочим Топкинской автоколонны предоставляются квартиры.

Обращаться: г. Кемерово, ул. Вокзальная, 149, в отдел кадров автобазы.

ЗАВОДУ СТРОЙМАТЕРИАЛОВ треста «Кемеровохимстрой» для постоянной работы в Заводском районе города — **бетонщики** (мужчины и женщины), **электрики, плотники, слесари.** Оплата сдельная.

Обращаться: по тел. 9-70 (через химкомбинат). (Остановка автобуса «Стройгородок»).

МОНТАЖНОМУ УЧАСТКУ «СИБЭНЕРГОМОНТАЖ» — слесари-монтажники, котельщики, трубопроводчики, турбинисты, электросварщики 4-го и выше разрядов, **обмуровщики.**

Обращаться: Ново-Кемеровская ТЭЦ, монтажный участок «Сибэнергомонтаж». Тел. 93, 2-36 (город).

ДЕТСКОЙ ИНФЕКЦИОННОЙ БОЛЬНИЦЕ на постоянную работу — **санитарки.**

Обращаться: г. Кемерово, ул. Ермака, 3, с 9 час. утра до 5 час. вечера.

УЧАСТКУ «СОЮЗТЕЛЕФОНСТРОЙ» — крановщик на кран «ЛАЗ-690» (оклад 118 руб.), **шофер** (оклад 70 руб), **монтеры на строительство линий связи, разнорабочие.**

Обращаться: г. Кемерово, Советский пр. 92-а.

ПЕРВОЙ ГРУЗОВОЙ АТК облавтоуправления — **инженер производственного отдела, автослесари, слесари по оборудованию, медник, молотобоец, плотники, шоферы на новые самосвалы.**

Обращаться: г. Кемерово, ул. 2-я Камышинская, 2, в отдел кадров.

ДОМОУПРАВЛЕНИЮ № 3 ст. Предкомбинат на постоянную работу — **печники.**

Обращаться: г. Кемерово, ул. Ударная, 42. Тел. 84-86.

КЕМЕРОВСКОМУ КИРЗАВОДУ № 5 — рабочие в цехи формовки и обжига. Оплата сдельно-премиальная. Одинокие обеспечиваются общежитием.

Обращаться в отдел кадров завода.

ОБЛАСТНОЙ БОЛЬНИЦЕ — слесари-сантехники, кочегары, зольщики, санитарки, медицинские сестры, кухонные рабочие, электромеханик, имеющий право ответственности и знакомый с телефонной станцией «ЦВ», **повара 1-2-й категорий, плотники, техник-строитель, главный бухгалтер.**

АДРЕС РЕДАКЦИИ И ИЗДАТЕЛЬСТВА: г. Кемерово, ул. Трудовая, 64. **ТЕЛЕФОНЫ:** редактора 2-24, заместителей редактора 8-05 и 2-37, ответственного секретаря 2-53, секретариата 4-85, отделов редакции: партийной жизни 2-37, отдела пропаганды 17-28, советского строительства 15-67, угольного 1-21, промышленности и транспорта 8-63, сельскохозяйственного 4-57, отдела культуры и быта 15-36, информации 14-21, отдела писем 11-52, отдела об'явлений 6-83, ночной прием информаций 14-21, технического секретаря 2-я города, 2-78, бухгалтерии 6-83, директора типографии 3-96.

ОП01252. Типография «Кузбасс», Облполиграфиздат. Тираж 130.000 экз.