Областная библиотека ГАЗЕТНО-ЖУРНАЛЬНЫЙ ФОНД

С ПРАЗДНИКОМ, ДОРОГИЕ ТОВАРИЩИ!

Год издания 41-й
№ 103 (10547).
Вторник,
1 мая
1962 г.
Цена 2 коп.

Пролетарии всех стран, соединяйтесь!

Кузбасс

ОРГАН КЕМЕРОВСКОГО ОБЛАСТНОГО И ГОРОДСКОГО КОМИТЕТОВ КПСС, ОБЛАСТНОГО И ГОРОДСКОГО СОВЕТОВ ДЕПУТАТОВ ТРУДЯЩИХСЯ

Наш Первомай

ЕСТЬ ДНИ, которые зовут человека в будущее, поднимают его, и видит тогда человек далеко-далеко, встречается со своей большой мечтой. Таков Первомай — праздник весны человечества.

Выходит на первомайские торжества трудовой Кузбасс. Море знамен, лозунгов. Сотни тысяч людей в праздничных колоннах — колоннах единства и сплоченности трудящихся всего мира. Гордые лица, радостные, счастливые улыбки.

Майский праздник этого года для нас особенный. Ветер мая вздувает знамена истории, которая мчит вперед поистине с космической скоростью. Сегодня история сверяет свой курс с решениями XXII с'езда Коммунистической партии Советского Союза. Эти решения, овладев разумом и волей миллионов и миллионов людей, стали материальной силой, могучим фактором развития человеческого общества. Намеченная с'ездом программа создания материально-технической базы коммунизма успешно претворяется в жизнь.

Нынешнее поколение советских людей будет жить при коммунизме!

В делах гигантских Страны Советов есть доля нашего труда. На три дня раньше срока предприятия Кемеровского совнархоза выполнили программу четырех месяцев. Горняки Кузбасса уже добыли полмиллиона тонн сверхпланового угля. Хорошо работают химики, энергетики, металлурги, коллективы лесной и пищевой промышленности. В канун Первомая вступил в строй комплекс капролактама. Тысячи трудящихся справили новоселье в новых благоустроенных домах.

Нам есть чем гордиться, есть чему радоваться. И есть над чем работать, работать самозабвенно, с полной отдачей сил, во имя торжества коммунизма. А коммунизм создается трудом и только трудом человека.

Полно и ровно бьется индустриальное сердце Сибири — родной Кузбасс — и в этот праздничный день. Как всегда внимательные и подтянутые, несут трудовую вахту у пылающих мартенов сталевары, один за другим уходят со станций поезда, не смолкает рокот электрических машин...

В разгаре на наших полях весенняя страда. Стоят погожие дни. И каждому из них цены нет. Труженики села встречают Первомай в поле. Чтобы уже в этом году, как решил мартовский Пленум ЦК КПСС, добиться крутого под'ема сельского хозяйства, сейчас надо круглосуточно работать на весновспашке и бороновании, в сжатые сроки посеять бобы и горох, подготовить к высеву семенное зерно, вывозить и вывозить удобрения под пропашные культуры. Праздничные дни — дни ударной работы, настойчивой борьбы за большой урожай.

В первых рядах праздничных колонн пойдут коллективы и ударники коммунистического труда — предвозвестники будущего, славная гвардия народа-творца. 350 тысяч тружеников Кузбасса участвуют в этом соревновании. 1.127 коллективов своим героическим трудом уже завоевали право носить это почетное звание. Накануне праздника этой высокой чести удостоен Кемеровский метизный завод.

Большой и славный путь открыт перед нами. Мы идем первыми. От бедности и полудикости старой России до невиданных высот в развитии советской экономики, науки и культуры, от дедовской сохи до космических кораблей, первыми покоривших дали Вселенной, — таков героический взлет нашего народа. Нам предстоит осуществить великие дела. И это рождает могучий прилив сил и творческой энергии.

Май шествует по планете. Все новые и новые миллионы борцов за коммунизм встают под его знамена.

Силы коммунизма неисчислимы, все тверже его победная поступь. На стороне коммунизма великая правда жизни, за ним — будущее.

Да здравствует 1 Мая — день международной солидарности трудящихся, день единства и братства рабочих всех стран!

С праздником, дорогие товарищи!

Валентин МАХАЛОВ

ЛЕГЕНДА О КРАСНОМ ЦВЕТЕ

Легенды этой истоки
Сегодня искать не будем.
На Западе иль на Востоке
Ее придумали люди.
На Юге или на Севере,
Ночью иль на рассвете
Впервые люди поверили
В легенду о красном цвете.
Пройдут еще многие годы
И скажет слова поэт:
«Гордое слово Свобода
Окрашено в красный цвет!»
И люди поверят пламенно
В него под свинцовым градом.
Взметнется легенда знаменем
Над первою баррикадой.
И будут рушиться троны
Яростно, грубо, зло,
И будут падать короны
С королевских голов...
Победные зори прольются
В горячий разлив кумача,
И будет внимать революция
Голосу Ильича.
Будут дожди косые
Октябрьский встречать рассвет,
Война разделит Россию
На белый и красный цвет.
Многое-многое будет...
Но яростный красный цвет
Мои, советские люди,
Сделают цветом побед,
Вплетут его в праздничность
Мая,
В улыбки наших людей...
Я этот цвет принимаю
Каждой кровинкой своей.
И верю: в мире по-нашему
Будет — сомнений нет!
Будет земля окрашена
В красный свободный цвет!

НА СНИМКЕ: агрегат совхоза «Возвышенка» Ленинск-Кузнецкого района ведет сев гороха. Тракторист — М. Рыжиков, сеяльщики — Ф. Блохин, А. Петухов и А. Чалдич.

Фото П. Костюкова.

Ударная работа в поле — лучший подарок Первомаю

У тружеников сельского хозяйства — самая горячая пора весенних работ. Их трудовой подарок Первомаю — ударная работа в поле.

Вчера редакция связалась по телефону с несколькими хозяйствами. На вопрос — чем будут заняты механизаторы в праздничные дни — мы получили такие ответы.

Совхоз «Заря» Промышленновского района:

— ВСЕ ФЕРМЫ ВЫВОДЯТ АГРЕГАТЫ НА СЕВ ГОРОХА. СОВХОЗ ВПЕРВЫЕ НА БОЛЬШИХ ПЛОЩАДЯХ ВЫРАЩИВАЕТ ЭТУ ЦЕННЕЙШУЮ КУЛЬТУРУ. И ВОТ ТАК ВЫШЛО, ЧТО НАЧАЛО БУДЕТ ПОЛОЖЕНО В ДЕНЬ МЕЖДУНАРОДНОЙ СОЛИДАРНОСТИ — 1 МАЯ. В ПРАЗДНИЧНЫЕ ДНИ СОВХОЗ ТАКЖЕ БУДЕТ СЕЯТЬ БОБЫ.

Октябрьский совхоз Кемеровского района:

— МЕХАНИЗАТОРЫ ПЕРВОЙ ФЕРМЫ В. ЛЕЖНЕВСКИЙ, П. КАНАШЕВИЧ, С. САБОРОВ И ДР. ПОЛНЫМ ХОДОМ ВЕДУТ ПРИБИВКУ ВЛАГИ И ПАХОТУ. ПРАЗДНИЧНЫЕ ДНИ ОБ'ЯВЛЕНЫ В СОВХОЗЕ ДНЯМИ УДАРНОГО ТРУДА.

Совхоз «Родина» Беловского района:

— МАСТЕР - ПРОПАШНИК Н. ШУРБИН 1 МАЯ НАЧИНАЕТ СЕЯТЬ БОБЫ. ПОЧВА ПОДГОТОВЛЕНА. ЗВЕНО ПОСТАВИЛО ПЕРЕД СОБОЮ ЗАДАЧУ ЗАВЕРШИТЬ СЕВ БОБОВ В КРАТЧАЙШИЙ СРОК — ЗА ТРИ ДНЯ.

В Центральном Комитете КПСС и Совете Министров СССР

В соответствии с постановлением мартовского Пленума ЦК КПСС Центральный Комитет КПСС и Совет Министров СССР образовали союзный комитет по сельскому хозяйству в составе:

Председатель комитета

Игнатов Н. Г. — заместитель Председателя Совета Министров СССР.

Члены комитета

Поляков В. И. — заведующий сельскохозяйственным отделом ЦК КПСС по союзным республикам

Корниец Л. Р. — первый заместитель председателя Государственного комитета заготовок Совета Министров СССР — министр СССР

Пысин К. Г. — министр сельского хозяйства СССР

Кучумов П. С. — председатель Всесоюзного об'единения Совета Министров СССР «Союзсельхозтехника»

Гусев Н. П. — заместитель председателя Госплана СССР

Тихомиров С. М. — заместитель председателя Госэкономсовета СССР.

Сообщение ТАСС

Советский искусственный спутник Земли «Космос-4», запущенный 26 апреля 1962 года, находился на орбите более трех суток, пролетев за это время около 2 миллионов километров. В течение всего полета системы и аппаратура, установленные на спутнике для проведения исследований космического пространства и верхних слоев атмосферы, работали устойчиво. В связи с завершением программы научных исследований 29 апреля по команде с Земли произведена успешная посадка спутника в заданном месте на территории Советского Союза. В результате запуска спутника «Космос-4» получены ценные научные данные, которые в настоящее время обрабатываются и изучаются.

МИНИСТР ОБОРОНЫ ПОЗДРАВЛЯЕТ

Министр обороны СССР Маршал Советского Союза Р. Малиновский издал приказ, в котором поздравил солдат и матросов, сержантов и старшин, офицеров, генералов и адмиралов с международным праздником трудящихся — днем 1 Мая и пожелал им дальнейших успехов в совершенствовании боевого мастерства, укреплении воинской дисциплины, повышении бдительности и боеготовности войск.

Премии «За укрепление мира между народами»

Комитет по международным Ленинским премиям «За укрепление мира между народами» присудил премии за 1961 год следующим выдающимся борцам за мир: Кваме Нкрума — государственному деятелю (Республика Гана), Пабло Пикассо — художнику, общественному деятелю (Франция), Иштвану Доби — государственному деятелю (Венгерская Народная Республика), Фаиз Ахмад Фаизу — поэту, общественному деятелю (Пакистан), Ольге Поблете де Эспиноза — общественной деятельнице (Чили).

Рекорд Малютина перекроем

Праздник весны многотысячный коллектив шахтеров Кемеровского рудника встречает с большими трудовыми успехами: здесь нет отстающих предприятий. Горняки самой молодой в тресте шахты «Березовская-1» уверенно заняли место в числе передовых предприятий города. Плюс 39.200 тонн угля сверх плана — таков наш подарок Первомаю. Но самое главное — мы достигли проектной мощности.

Образцы коммунистического труда показывают бригады Горчинского, Соболева, Крыжановского, Зорина, Титова и Волошина. Наша бригада, руководимая членом партбюро шахты Геннадием Конончуком, со второго квартала прошлого года приступила к освоению узкозахватного комбайна К-52м. Мы знали, что беремся за трудное дело, но верили в свои силы и изо дня в день, из месяца в месяц наращивали темпы. Высокими показателями начали четвертый год семилетки.

Мы рады, что бригада т. Малютина с шахты «Чертинская-Южная» в апреле установила новый рекорд — 50 тыс. тонн угля. От души поздравляем соперников по соревнованию с победой, но считаем, что 50 тыс. тонн угля — это не предел, и мы на шахте готовимся добыть комбайном 70 тыс.

В канун международного праздника 1 Мая нашей бригаде присвоено высокое звание коммунистической. Это обязывает нас работать лучше. И мы усилим напряжение в труде.

Ю. СОРОКИН,
машинист комбайна.

5.700 новоселов

За три месяца этого года строители Кемерова сдали 32 жилых дома общей площадью в 41.371 кв. метр. Это 1.433 квартиры. Если считать каждую семью, справившую новоселье, в среднем по 4 человека, то это значит, что в новые благоустроенные квартиры за три месяца переехало около 5.700 человек. Наш трест квартальный план по вводу жилья выполнил на 107 процентов, сдал 1.100 квартир. Это в 1,3 раза больше, чем за весь 1958 год.

Меняется моральный облик людей. Каждый строитель теперь становится на об'екте хорошим хозяином. С переходом на хозрасчет это чувство еще более возросло. Люди стараются, чтобы каждый кирпич, каждый гвоздь шел в дело. В результате такого отношения сберегли 134 тысячи кирпичей. Подсчитано, что у нас за каждый рабочий человеко-час экономится в среднем 2,6 копейки. Общая сумма сверхплановых прибылей за первый квартал составила 30.403 руб.

Ю. СИМАКОВ,
каменщик СУ-2 треста «Кемеровожилстрой».

ТОРЖЕСТВЕННОЕ СОБРАНИЕ В КЕМЕРОВЕ

29 апреля в областном драматическом театре состоялось торжественное собрание, посвященное дню международной солидарности трудящихся — 1 Мая.

Монтаж Евг. Смирнова.

ВЕСНА ВЫСОКИХ СКОРОСТЕЙ

Более десяти лет (с 1949 года) на шахтах Кузбасса применяются угольные комбайны. Они намного облегчили труд горняков, сделали его производительнее. Такие трудоемкие операции, как отбойка и навалка угля, теперь с помощью комбайна механизированы. Чтобы полнее использовать технику, горняки Кузбасса предложили и широко применяют передовую форму организации труда — комплексную. Вначале были сменные комплексные бригады, а с 1958 года — сквозные, или суточные. В них полнее осуществляется благородный ленинский принцип коллективизма и товарищеской взаимопомощи: «Каждый за всех, все за одного».

Охваченные пафосом освоения новой техники, передовые бригады добивались неплохих результатов. Но выше 25.000 тонн на комбайн в месяц до текущего года поднимались лишь два коллектива. Многим эта цифра казалась потолком, который, считали, если и удастся поднять, то максимум тысяч на пять. Начали поговаривать, что, мол, больше комбайн не выдержит, да и конвейеры не потянут...

Но вот пошел четвертый год семилетки. С начала его **уже четыре коллектива далеко перешагнули двадцатипятитысячный рубеж.** Набирают темпы и передовые проходческие бригады. Именно в этом году комбайном ПК-3 удалось впервые пройти более 300 метров. 330 метров на счету бригады Павла Ключанцева с «Абашевской-2» Куйбышевского рудника; бригада Анатолия Хмелева с «Полысаевской-2» дала уже более 400 метров.

Запомним эти успехи, ибо они очень ярко иллюстрируют упорную борьбу советского народа за быстрейшее претворение в жизнь величественной Программы построения коммунизма, начертанной историческим XXII с'ездом КПСС. Они показывают, что шахтеры Кузбасса, один из крупных отрядов Его Величества героического рабочего класса, идут вровень с требованиями нашего стремительного времени и начали писать новую славную главу своей замечательной истории. Заголовком этой главы является об'емное слово «Скорость!», звучащее как боевой девиз.

Вот эти успехи — этапы большого пути.

27.213 тонн. Выдала сквозная комплексная бригада Геннадия Конончука с «Березовской-1» Кемеровского рудника на комбайн К-52м.

32.480 тонн. Добыты коллективом участка шахты коммунистического труда «Полысаевская-2» Ленинского рудника, которым руководит Е. А. Пфицемаер.

33.000 тонн без малого добыла в минувшем месяце бригада Павла Титова с «Чертинской-1», работающая комбайном ЛГД.

50.200 тонн выдала в апреле комбайном К-52м прославленная сквозная комплексная бригада Николая Малютина с шахты «Чертинская-Южная» Беловского рудника. Да еще «лавы на месяц не хватило» — отработали. Это подвиг, показывающий, на что способны наши горняки, в совершенстве овладевшие техникой и четко организовавшие дело. Любопытны такие цифры и факты. Горняки «гонили» комбайн со скоростью большей, чем значится в его технической характеристике. Из техники выжимали, казалось, невозможное! 140-метровую лаву за месяц подвинули более чем на 200 метров. Таких скоростей еще никто не знал. Комбайн прошел рабочий путь по углю длиною свыше 57 километров. Производительность труда рабочего по бригаде составила 530 тонн, а рабочего по участку — как на передовых разрезах. Уголь из лавы шел непрерывным потоком.

ТЕПЕРЬ ВСЕ ВЫСШИЕ МИРОВЫЕ ДОСТИЖЕНИЯ КОМБАЙНОВОЙ ДОБЫЧИ ПОЛУЧИЛИ ПРОПИСКУ В НАШЕЙ СТРАНЕ, В КУЗБАССЕ. Сменной — 830 тонн; обладатель его — звено Н. Р. Богатырева из бригады Геннадия Конончука. Суточной — 2.765 и месячной — 50.200, установленные бригадой Николая Малютина.

Это радует нас и наших друзей во всем мире. «Узнав о новом рекорде, установленном бригадой знатного советского шахтера Николая Малютина, весь наш коллектив рудника «Иван Гарванов» радовался за вас, — пишут в Белово горнякам «Чертинской-Южной» шахтеры из Болгарии. — Мы радуемся, что советские люди, окрыленные историческими решениями XXII с'езда, невиданными до сих пор темпами строят коммунизм, добиваются успехов на земле и в космосе. Мы, болгарские шахтеры, всегда перенимали и будем перенимать опыт советских горняков... Ваши победы — наши победы».

Да, это именно так. Нашу великую страну по праву называют родиной строящегося коммунизма, маяком, освещающим народам путь в светлое, счастливое будущее. И чем упорнее труд каждого советского человека, тем ярче маяк, тем больше его притягательная сила.

П. ГУЛЫЙ.

ЦИФРЫ и ФАКТЫ

★ *Дореволюционная Россия в 1913 году произвела промышленной продукции в 8 раз меньше, чем США. В 1961 году валовая продукция советской промышленности составила свыше 60 процентов от об'ема промышленной продукции США.*

★ *За последние 8 лет СССР решительно опередил США по абсолютному приросту производства чугуна, стали, железной руды, угля, нефти, цемента, хлопчатобумажных и шерстяных тканей, обуви, сахара и в прошлом году сравнялся по абсолютному приросту производства электроэнергии.*

★ *СССР занимает первое место в мире: по производству тракторов (в 15-ильном исчислении), выпуску тепловозов и электровозов, добыче угля и железной руды, производству кокса, пиломатериалов, сборного железобетона, шерстяных тканей, животного масла.*

★ *В нынешнем учебном году (включая подготовку и повышение квалификации рабочих и других работников непосредственно на работе) в СССР учится около 56 миллионов человек.*

★ *По сравнению с дореволюционным периодом число средних школ в городах страны увеличилось в 10 раз, а в сельской местности — в 171 раз.* (ТАСС).

РЕПОРТАЖ

Продолжение сказки

Еще в самые далекие времена люди мечтали о ковре-самолете. Первый самолет построен давно. А вот ковер-самолет?.. Вы скажете, что все это детские затеи. И все-таки давайте потревожим сказку.

В наше время, пожалуй, на потеху и радость ребятишкам можно и впрямь «построить» такой чудо-ковер. Сейчас люди научились делать нити легче воздуха. Стоит соткать из них ковер — и он наверняка полетит.

Человек назвал эти нити чудесными волокнами. И он был прав. Массу полезных вещей можно делать из них: изящные дамские шубки и автомобильные шины, красивые блузки и рыболовные сети, воздушно-легкие ковры и приводные ремни для машин. И многое, многое другое.

И все это очень тесно связано с загадочным словом «капролактам», которое года полтора назад приобрело у нас, в Кузбассе, особую силу и звучание, став синонимом большой ударной стройки.

29 апреля этого года государственная комиссия приняла у строителей комплекс капролактама. Одержана блестящая победа. В рекордно короткие сроки построено огромное предприятие — флагман «большой химии» Кузбасса. Двадцать крупных корпусов, оборудованных самыми современными машинами и приборами, десятки вспомогательных зданий — вот что такое капролактам.

Последние месяцы были очень напряженными на этой всесоюзной ударной стройке. Строители треста «Кемеровохимстрой», монтажники «Сибметаллургмонтажа», изолировщики, теплостроевцы работали в эти месяцы поистине героически. На стройке стала обычной такая работа, когда плановые задания перевыполнялись в два—три раза. Весь наш город горячо переживал радости и неудачи строителей. Люди тысячами выходили на воскресники. Любой заказ стройки промышленными предприятиями города выполнялся в первую очередь. И вот накануне Первомая комплекс капролактама вышел на линейку боевой готовности. Эксплуатационники начали вести наладку оборудования. Они сделают все, чтобы уже в мае комплекс дал первую продукцию — лактам — сырье для текстильных предприятий страны. Кроме основного продукта, здесь ежегодно будут производиться десятки тысяч тонн ценнейших удобрений для сельского хозяйства.

С гордостью говорит сейчас стройка о своих героях. О ребятах из комплексных строительных бригад Николая Роя и Павла Шабалова. Это умелые руки Николая Роя и его товарищей возводили кирпичные стены корпусов. Кладка велась очень быстро и качественно.

Не забудет стройка трудовой подвиг бригады Павла Шабалова. В трудные дни строительства огромной чаши под градирню 14-го водосборотного цикла этот коллектив менее чем за три дня уложил 600 кубов бетона на дно чаши. Это был такой рекорд, который может вызвать только удивление и восхищение.

Он же, Павел Шабалов, вместе со своими отважными ребятами вел этой весной обшивку каркаса градирни. Эта работа требовала особенной храбрости и сметки. Строители стали монтажниками-верхолазами и на несколько дней раньше срока окончили обшивку. Эти несколько дней много значили для стройки. Без окончания работ на градирне не могло быть и речи о переходе комплекса к пуско-наладочным работам.

Хочется вспомнить сейчас добрым словом монтажников. Самых лучших из них — бригаду Феодосия Павловича Дергилева, старейшего мастера своего дела. Это его коллектив блестяще справился с очень трудной задачей — производством свинцепаяльных работ в 984-м корпусе.

На монтаже мощных компрессоров высокого давления в корпусе 981 отличилась бригада Амура Петрова. Этот маленький коллектив называют на стройке школой мастерства. Бригада, состоящая из высококвалифицированных специалистов своего дела, досрочно закончила монтаж и ревизию сложнейших машин.

Много горячего, молодого задора вложили в свою работу на комплексе комсомольско-молодежные бригады монтажников, которыми руководят Эдуард Войтович, Анатолий Белка, Анатолий Реут. Они всегда работали на самых трудных, на самых ответственных участках.

Стоит пройти по корпусам комплекса, чтобы полюбоваться блеском и чистотой, которые наведены в них. Это — работа отделочников. Лучшие из них — бригады Нины Гайдаброс, Анастасии Шуваловой, Айкануш Гониашвили и другие.

Да разве можно перечислить в коротком репортаже фамилии славных тружеников комплекса! Разве можно рассказать о всех их героических делах!

Гордость большая, светлая, человеческая наполняет сердца, когда думаешь об этих людях, которые дали героическое продолжение сказке о чудесных волокнах.

М. ВАЛЕНТИНОВ.

Группа горняков из бригады Н. Малютина.

Г. С. Титов вылетел в США

МОСКВА, 29 апреля. (ТАСС). Советский летчик-космонавт Г. С. Титов приглашен участвовать в сессии Международного комитета по исследованию космического пространства, которая открывается 1 мая в Вашингтоне.

Сегодня Г. С. Титов вылетел в США. Вместе с ним отправился Герой Советского Союза генерал-лейтенант авиации Н. П. Каманин.

Интервью «Кузбасса»

„СПУТНИК" ВЫХОДИТ НА ОРБИТУ

Впервые горняки увидели его в Москве на Выставке достижений народного хозяйства. Они долго и внимательно рассматривали новинку горной техники. Прикидывали возможности, подмечали недостатки и, наконец, решили — такая машина очень нужна шахтерам. Но тогда она была в единственном экземпляре и тот экспонировался на выставке. Это был «ПВВ-1» — проходчик восстающих выработок.

С тех пор прошло совсем немного времени. Машина была усовершенствована и стала именоваться «ПВВ-2». Пять опытных образцов изготовлены по чертежам новосибирского института «Сибгипрогормаш» в цехах Анжерского машиностроительного завода. Четыре из них уже отправлены на шахты Прокопьевска, а пятая... является участницей первомайской демонстрации в своем родном городе.

Что это за машина, которую шахтеры назвали «Спутником»? Конструктор Анжерского завода Владимир Николаевич Нефедов, который руководил изготовлением новых машин, рассказывает:

— По-моему, это хороший первомайский подарок горнякам. Правда, машины только начали промышленные испытания, но уже первые отзывы нас радуют.

«ПВВ-2» предназначен для проходки восстающих выработок на крутопадающих пластах. Предварительно пробуренную скважину проходчик расширяет в выработки круглого, квадратного или арочного сечения высотой до 100 метров. Он может работать от электро- или пневмодвигателя.

Сейчас на шахтах Кузбасса держат экзамен два опытных образца расширителей углеспускных печей «РУП-3», сделанных по чертежам специального конструкторского бюро завода. Не являются ли они соперниками механического проходчика?

— Нет. «РУП-3» конкурировать с проходчиком восстающих выработок не может, — говорит т. Нефедов. — И вообще пока у «ПВВ-2» конкурентов нет. Проходит промышленные испытания еще одна модель — «ПВВ-3».

— Сколько новых проходчиков получат горняки в этом году?

— Всего 10 опытных образцов для промышленных испытаний. Четыре, как я говорил, уже отправлены. Пятый с первомайской демонстрации пойдет прямо в шахту. Коллектив завода взял социалистическое обязательство изготовить во втором квартале еще пять новых машин «ПВВ-2». Свое слово машиностроители сдержат с честью.

Да, новый механический проходчик — большой праздничный подарок машиностроителей горнякам. За ним — большое будущее.

Г. УМНОВ.
(Корр. «Кузбасса»).

ЦИФРЫ и ФАКТЫ

★ *В 1919 году все население земного шара насчитывало 1.777 миллионов человек. Из них на социалистический мир, представляемый тогда одной лишь нашей страной, приходилось 138 миллионов человек — 7,8 процента. В 1961 году население планеты насчитывало 3.017 миллионов человек, из которых на страны социализма приходилось 1.072 миллиона — 35,5 процента (в том числе в СССР—219,7 миллиона человек).*

★ *В 1913 году в нашей стране удельный вес городского населения составлял 18 процентов и сельского—82. В результате социалистической индустриализации страны после Великого Октября на 1 января 1962 года (оценочно) удельный вес городского населения поднялся до 51 процента.*

★ *В Советском Союзе к 1961 году, по сравнению с 1913 годом, национальный доход поднялся в 25 раз, а валовая продукция всей промышленности увеличилась в 44 раза, в том числе производство средств производства — в 99 раз, а продукция машиностроения — более чем в 300 раз.*

★ *Примерно в каждые 8 календарных дней в прошлом году наша страна производила столько же капитальных вложений, сколько они составили за весь 1928 год.*

★ *В 1961 году, по сравнению с 1913 годом, производительность труда рабочих в промышленности поднялась: в СССР — в 11,9 раза, в США — в 3,13 раза, в Англии — в 1,62 раза и во Франции — в 2,67 раза.*

★ *За 44 года (1918—1961 годы) среднегодовые темпы прироста промышленной продукции составили: в СССР — 10,1 процента и в США — 3,3 процента. В том числе за последние 8 лет они соответственно составили — 9,2 и 1 процент.*

(ТАСС).

ЦЕХИ — НАШИ ЛАБОРАТОРИИ

Рассказывает заведующий кафедрой обработки металла, доцент, кандидат технических наук М. А. ЗАЙКОВ

Наш институт родился и рос вместе с Кузнецким металлургическим комбинатом. Жизнь потребовала, и была организована кафедра обработки металла давлением. Ею руководили видные советские ученые Н. В. Гутовский, Т. М. Голубев.

Кафедра постоянно занимается проблемами, которые возникают в связи с различными изменениями в прокатном производстве. Наши исследователи помогли улучшить технологию прокатки толстых листов на заводе «Амурсталь», изучают, как успешнее освоить изготовление холоднокатанного листа из новых марок стали на Новосибирском металлургическом заводе.

Однако самые тесные связи у нас с кузнецкими металлургами. Блюминг КМК почти полностью реконструирован. Каждая реконструкция требовала специальных исследований. Они производились при участии нашей кафедры. Увеличили диаметр валков, и нужно было установить, каковы верхние пределы режима обжатия. Поставили новый, более мощный двигатель, и возникла необходимость узнать максимально возможную скорость прокатки. Сталеплавильщики осваивают новые марки сталей, и опять перед нами задача — изучить пластические свойства этих марок, установить наиболее выгодные режимы их прокатывания.

Постоянно изучаем мы также различные проблемы, которые возникают на листостане, в рельсобалочном, сортопрокатном и среднесортном цехах, помогаем улучшать технологический процесс. И здесь тоже сделано немало. В короткой беседе о всем просто не расскажешь.

Обширны и наши планы.

Всю работу мы проводим при самой активной поддержке и непосредственном участии в исследованиях инженеров, техников и рядовых металлургов КМК. Пользуясь случаем, хотел бы поблагодарить их за дружескую помощь. Еще хотелось бы, чтобы работники завода не ограничивались только участием в исследованиях и внедрении рекомендаций. Было бы очень хорошо, если бы инженеры комбината шли дальше, научно обобщали полученные результаты, вместе с работниками института быстрее двигали вперед науку о металле.

УСПЕХ ТРУДЯЩИХСЯ МОСКВЫ

В борьбе за выполнение исторических решений XXII с'езда партии, развернув социалистическое соревнование за достойную встречу международного праздника трудящихся — 1 Мая, коллективы промышленных предприятий Москвы досрочно, 28 апреля, выполнили четырехмесячный план по валовой продукции и большинству важнейших изделий.

Александр ВОЛОШИН

ЛИЦО ЗЕМЛИ

ВСМОТРИСЬ в лицо своей весенней Земли, прислушайся с минуту к ее дыханию... Небо с утра поднимается вместе с солнцем — все выше, выше, и кажется нет конца, нет границ этой высоте, этим пределам, на околицах которых все идут, идут с космическими скоростями корабли наших советских землян. Присмотришься ко всему вокруг и вдруг воочию начинаешь воспринимать и небо и Землю, как творение рук человеческих,— тех самых, которые строят жилища, варят железо и рубят уголь. На самом деле, чем были бы Земля и небо без этих неутомимых добрых рук? Пустыней во веки веков!

Лицо Земли. Каким оно было, каким видишь его ты, современник шестидесятых годов, и как оно изменится при наших детях и внуках, когда руки твои уже отработают свое, но песни твои все еще будут звенеть...

Не так уж это трудно — вспоминать. Вот запись. «Если смотреть с высоты птичьего полета, долина Кондомы представится цепью полузамкнутых котловин, нанизанных на извилистое тальниковое русло реки. В третьей котловине, считая от Кузнецка, с незапамятных времен тихо и незаметно ютился шорский улус Осиновский... Приткнулись кособокие хмурые домишки у родниковых ручьев и будто на всю жизнь притаились. А кругом горы, горы — невысокие, спокойные, уходящие за Кондому, за Томь, к хребтам Кузнецкого Ала-Тау. Где-то стороной, далеко-далеко сотнями лет громыхала неспокойная широкая жизнь — стороной от этих глухих «земель кабинета его императорского величества».

Но пришло время, и сюда эта жизнь ворвалась, как знобящий сквозной ветер, — жизнь со всеми ее радостями и тревогами. Дрогнули, восстали земли. В 1929 году с молодого Осиновского рудника на 30 пароконных подводах горняки отправили первую тысячу пудов угля Кемеровскому коксохимзаводу.

А как изменился с тех пор облик окрестных гор и долин! От белокаменного шахтерского поселка Высокий до Малиновских шахт горняцкий город растянулся почти на сорок километров. А люди? От первых комсомольских ударных бригад на Центральной и Четвертой штольнях в 1931—32 годах до нынешних коллективов коммунистического труда на «Шушталепской», на «Капитальных» — первой и второй.

Тридцать лет для человеческой жизни много, для того, чтобы коренным образом изменить географию, украсить, застроить Землю, разгадать ее сокровеннейшие тайны и поставить на службу Жизни — не так уж много. Но у истории нынче и скорости стали другими, космическими.

От поселка Высокий хорошо просматривается долина Томи, видна Томь-Усинская ГРЭС, а за водоразделом, в Кондомской пойме угадываются дымы Калтанской электростанции. Обернись на север, и вот он перед тобой, Новокузнецк, тридцатилетний город, — трудная, молодая слава всей нашей Сибири.

Когда вновь и вновь здесь бываешь, как впрочем в любом другом месте бассейна, никогда тебя не покидает чувство новизны, чувство первооткрытий и еще ясное сознание, что Кузбасс это не просто сто тысяч квадратных километров, двадцать три тысячи из которых угленосные площади, это не просто два десятка городов и полсотни рабочих поселков, села и деревни, Кузбасс — это удивительный труд, во весь его исполинский отмах, это думы и труд людей. И песни, и нынешние праздничные колонны на улицах и площадях, и гомон детворы.

ВЕСНА. Солнце то покажется, то снова бессильно увязнет в бесконечных многослойных облаках. Опускается вечер, а по дорогам, на промплощадку идут нескончаемой чередой машины, светятся на Антоновской огни жилищ. В небольшой комнатке местной библиотеки, по соседству с обширным книгохранилищем и читальным залом, собрались молодые литераторы строительства, авторы первых стихов, рассказов, очерков, сатирических миниатюр.

И угловато же частенько у ребят получается, иное слово в строку чуть ли не коленкой впихивается. Но какие голоса здесь звенят, какие глаза у этих ребят, души здесь какие чистые волнуются и поют и гневаются! Ради славы? Да. Ради славы своей Земли, во имя титанической работы своего поколения.

Дорога петлит с увала на увал, знакомые очертания гор на востоке и западе, каемка тайги, хлынувшие по-весеннему из берегов реки и речушки, села и города, с осколками солнца в тысячах окон и немного тревожное чувство рядом: не успеешь ведь за свою жизнь побывать не то что в каждом доме, а даже в каждом селе, не успеешь повидать всех, кого нужно повидать на Земле, и перемолвиться с ними самыми необходимыми словами, даже одним словом: «Товарищ!»

Тогда в чем же счастье этой нашей Земли, нашего Кузбасса — частицы огромной Родины? На это каждый из нас отвечает по-своему — и за себя и за Землю, которую получил в пожизненное и наследственное пользование от Революции. Каждый отвечает: делом, трудом, думами.

Солнце прямо в глаза белому зданию. Предпраздничное деловитое спокойствие. Скромные транспаранты, портреты передовиков. А вот это сразу обращает на себя внимание. Большими буквами выведено: «Мировой рекорд!»

Это, конечно же, теперь не новость, но слава о подвиге чертинских шахтеров не сходит сегодня со страниц наших газет, об этом говорят по радио и телевидению.

В комнатке участка № 2 чисто и почти по-домашнему уютно. Молодые ребята стучат костяшками домино, за отдельным столиком начальник участка горный инженер Федорович и его заместитель Заворин что-то молчаливо рассчитывают, пишут. Обычная, будничная обстановка. А подвиг обдумывался и здесь тоже. Подвиг строго, по-инженерному, по-партийному рассчитанный не на смену, не на месяц, а на все предбудущие горняцкие времена.

Уже сообщалось в нашей печати, что мировой рекорд суточной производительности узкозахватным комбайном с 1960 года принадлежал английским горнякам, был установлен на машине «Андертон» и составил за 24 часа 2.560 тонн. 21 апреля, горняки второго участка «Чертинской-Южной», отметив по-своему, по-шахтерски, день рождения Владимира Ильича Ленина, за 24 часа выдали на-гора 2.765 тонн. Суточная производительность более чем средней шахты. Но это только одни сутки, а ведь подвиг продолжается уже не первый месяц.

Все итоги, все апрельские цифры чертинцев уже обнародованы, и тут нет нужды их повторять. А сегодня хотелось бы вот так запросто, по-товарищески сесть рядом с этими людьми, с парторгом шахты Сергеем Тихоновичем Лазаревым, с начальником участка Николаем Федоровичем, Николаем Малютиным, возглавившим славную бригаду, сесть бы рядом и поговорить бы с ними и с Сергеем Сумбараковым, Михаилом Уфимцевым, Иваном Бестепевым, — поговорить и послушать и пожить рядом с ними, потому что это они, строители коммунизма — истинное богатство и гордость, и украшение нашей планеты. Они — лицо Земли.

Замечательное дело

«Елочка» на ферме — замечательное дело. Раньше, например, 130 коров у нас обслуживали пять доярок, теперь же с этим стадом справляемся вдвоем с Галиной Селезневой. Нагрузка возросла вдвое, а работы убавилось более чем наполовину. Если раньше на доение 35 коров уходило три с лишним часа, то теперь мы успеваем подоить за 2 часа 135 животных.

Дояркам не приходится гнуть спину и натруживать руки. Не надо сливать молоко в бидоны, а потом таскать для погрузки. Стоит повернуть краник, и оно идет в бак для хранения. Ничего не скажешь, доильная площадка типа «елочка» хороша во всех отношениях, и ее надо внедрять на каждой совхозной и колхозной ферме.

В прошлом году надой на корову у нас составил 2.207 килограммов. Нынче мы решили довести его до 2.450 килограммов. И уверены — намеченного рубежа добьемся.

Скоро животные выйдут на пастбища. И здесь у нас готовы передвижные доильные площадки. На днях войдет в строй полуавтоматическая установка на Сандайской ферме, затем в Георгиевке и Борисоглебке.

Мы, животноводы, на себе ощущаем плоды претворения в жизнь решений мартовского Пленума ЦК КПСС. В ответ на заботу партии мы не пожалеем сил, чтобы дать Родине больше дешевой, разнообразной и добротной продукции и в короткий срок создать изобилие продуктов для советского народа.

Т. БОРИСОВА,
доярка Ступишинского совхоза Тяжинского района.

ПЕРВОМАЙ ШАГАЕТ ПО ПЛАНЕТЕ

Предмайские победы

ВАРШАВА, 29 апреля. (ТАСС). Польские трудящиеся встречают международный праздник трудящихся 1 Мая новыми производственными победами. В канун Первомая лучшим коллективам промышленных предприятий вручаются переходящие красные знамена. В стране растет число фабрик и заводов, с честью выполнивших свои обязательства, взятые в честь первомайского праздника. Одними из первых свое обязательство выполнили металлурги завода «Сталева воля», давшие сверх плана продукции почти на 15 с половиной млн. злотых. Накануне праздника досрочно сдан в эксплуатацию участок электрифицированной дороги протяженностью 56 километров Краков—Подлянже. По этой стальной магистрали идет советская железная руда для металлургических заводов Силезии и Новой Гуты. Коллективы 23 угольных шахт рапортовали о досрочном выполнении апрельских производственных планов. В оставшиеся до праздника дни они обязались дополнительно выдать на-гора десятки тысяч тонн угля.

Успехи монгольских трудящихся

УЛАН-БАТОР, 29 апреля. (ТАСС). Трудящиеся Монголии большими трудовыми успехами встречают Первомай — день солидарности трудящихся всего мира. В эти дни со всех концов страны беспрерывно поступают вести о трудовых победах, одержанных в честь 1 Мая.

Коллектив рабочих и служащих ТЭЦ имени Сухэ-Батора, став на трудовую вахту в честь 1 Мая, выполнил апрельское задание на 10 дней раньше срока, а к концу месяца перевыполнил план на 12 проц.

Коллектив Улан-Баторского молочного комбината успешно выполнил свои обязательства, взятые в предмайском соревновании, на 6 дней раньше срока.

Члены СХО «Счастливая жизнь» имени XXII с'езда КПСС Хубсугульского аймака также перевыполнили производственные планы.

Заявление ВЦСПС

МОСКВА, 29 апреля. (ТАСС). ВЦСПС выступил с заявлением, в котором горячо одобряет идею созыва Всемирного конгресса за всеобщее разоружение и мир. Этот конгресс намечено созвать в июле этого года в Москве.

Советские профсоюзы убеждены, говорится в заявлении, что в результате свободного обмена мнениями делегаты конгресса выработают решения, направленные на осуществление настойчивого требования народов об установлении прочного мира.

В заявлении указывается, что в современных условиях особое значение приобретает сплочение усилий всех сил, выступающих за прочный и длительный мир. Ныне миролюбивые силы выросли, как никогда. Создается реальная возможность устранить опасность войны.

Мы убеждены, что Всемирный конгресс за всеобщее разоружение и мир явится важным мероприятием, способствующим упрочению мира во всем мире, говорится в заключение заявления.

ЦИФРЫ и ФАКТЫ

★ На каждую тысячу человек населения СССР в 1939 году насчитывалось 6 человек с высшим образованием и 77 — со средним и неполным средним образованием. В 1961 году эти цифры соответственно составили — 20 и 269.

★ За первые три года семилетки в стране введено в действие новых электростанций общей мощностью в 20 миллионов киловатт — столько, сколько всех энергетических мощностей два года назад имела Франция.

В дореволюционной России в 1913 году в народном хозяйстве страны работало 190 тысяч специалистов с высшим и средним специальным образованием. В 1961 году в народном хозяйстве СССР было занято 9.433 тысячи специалистов.

★ В дореволюционной России имелось 105 высших учебных заведений, в которых в 1914—1915 учебном году обучалось 127 тысяч студентов. В нынешнем учебном году в 731 советском вузе занимается 2.640 тысяч студентов.

★ В нынешнем учебном году у нас на каждые 10 тысяч человек населения насчитывается 120 студентов — больше, чем в какой бы то ни было капиталистической стране.

★ Высшие учебные заведения страны в 1961 году выпустили 121 тысячу инженеров — в три с лишним раза больше, чем в США.

★ В минувшем году в СССР на каждую тысячу человек населения построено 12,4 квартиры. Соответственно же в США — 6,9, в Англии — 5,8, во Франции — 7, в Италии — 6, в Австрии — 5,5.

(ТАСС).

ТРИ ТЕТРАДИ

Сеять! Испокон веков заключены в этом слове для хлебороба радость и волнение, надежда и забота. А ныне и радость и волнение — во сто крат. На славный подвиг во имя счастья народа призвал тружеников сельского хозяйства XXII с'езд партии. И не когда-то в будущем, а уже в этом году ждет страна от колхозов и совхозов гораздо больше хлеба, мяса, молока и других продуктов, чем в прошлом году.

Вот почему всю зиму шла напряженная подготовка к битве за урожай, вот почему накануне штурма день и ночь стучат зерноочистительные машины, гудят моторы, зернопогрузчиков, транспортеров и вентиляторов — чистится и приводится в полную готовность главное оружие в битве за урожай — семена. Вот почему рвется упрямо через грязь и бездорожье парткомовский «газик» от одного зерносклада к другому...

☆ ☆ ☆

Не успели мы немного обогреться, как в тесную конторку отделения вошла средних лет женщина в стеганой фуфайке, теплом платке, сапогах. Поздоровалась с нами и, звякнув связкой ключей, повела к складам.

По дороге агроном Зимовец мне шепнул:

— Все бы такие кладовщики были...

А парторг Семенов добавил:

— Прасковья Петровна Епифанова, секретарь парторганизации, член парткома и горкома партии...

В двух огромных складах мы переходили от одной партии семян к другой, и я обратил внимание, что Прасковья Петровна все данные каждой партии называет на память. Пшеница, ячмень были готовы, овес, после последнего сражения с овсюгом, увезли на анализ.

— А вот здесь у нас «торсдаг», золото, а не горох, — показал агроном на угол склада, отгороженный свежим тесом. — Угадайте, зачем Петровна эту крепость возвела?

Высокие тесовые стенки без единой щелочки. Чтобы посмотреть горох, пришлось выдернуть кусочек пакли, которой была заткнута щель у пола. В отверстие вытек ручеек гороха — белые жемчужинки зерен, одно к одному. Рука невольно потянулась к ним.

— От соблазна и загородили.

— Улыбка чуть тронула губы хозяйки. — Людей много бывает, каждый по горсточке — сколько разнесут?

Ветер мешал закрывать ворота склада. Когда мы справились с ними и собрались уходить, я спросил Прасковью Петровну, как это она все данные о семенах помнит?

— На память я крепкая, — ответила она. — Да и привыкла. Ведь три года назад, когда склады принимала, ни писать, ни считать путем не могла. Только на память и надеялась. Зиму к учительнице ходила, спасибо ей. Теперь бумаг не боюсь, на счетах считаю — легче стало.

Замешкались у кладок через изгородь.

— Раньше здесь калитка была, — об'яснила Прасковья Петровна, — да редко кто ее как следует закрывал. Да и рабочие, бывало, с сумками в зерносклад ходили. Теперь этого нет. А кое-кто недоволен: ни себе, мол, ни людям...

— И так ведь еще бывает, — вслух размышляла она, — пока мы месили грязь по дороге к конторе, — указывает человек на недостаток, а руки приложить, чтобы его не было, не хочет. А по-моему, так — что можешь, все для людей должен сделать...

Меня заинтересовала хозяйка склада, и на обратном пути я жадно впитывал все, что могли рассказать о Прасковье Петровне мои спутники. А не то восторженное, не то шутливое замечание парторга совхоза Семенова о том, что она, ко всему, еще и писательница, три тетради про свою жизнь написала, совсем лишило меня покоя. Я узнал, что эти тетради были в свое время переданы в городскую газету и там опубликовали рассказ П. П. Епифановой.

☆ ☆ ☆

Юргинские журналисты бережно сохранили тетради. И вот они передо мной, исписанные четким, уверенным почерком. Немало ошибок в этих словах, но написаны они от чистого сердца. И бьется это сердце в груди большого и чистого, прямого перед собой и людьми сильного человека.

«В трудный год я родилась 1915... и вместе со мной родилось мое горе...» Девочка не знала родителей. От людей слышала, что отец пропал где-то по дороге в Сибирь, а мать умерла в нужде вскоре после рождения третьей дочери, сибирячки. Это и была она, маленькая Паша, Прасковья, которую взяли к себе чужие люди. Память детства — привычные ко всякой работе руки, «отче наш» и другие молитвы, шрам на мочке уха: семилетнюю приемный отец жестоко избил, вырвал серьгу за то, что в день своих именин замешкалась Паша у соседей, заигралась с ребятишками и опоздала встретить гостей. «А в школу они меня не пускали, говорили, что если ее выучим, она станет грамотная и безбожная и от нас уйдет...»

Прошелестело листками тетради безрадостное сиротское детство. Но ни тяжелая работа, ни молитвы, ни побои не сломили девушку. Как тонкая лоза под ветром, гнулась она, но не ломалась, жадно тянулась к новой жизни, которая пришла в деревню. Против воли стариков в числе первых вступила в колхоз. «Кормильцы мои в колхоз не пожелали, так как они были уверены, что всем колхозникам будут ставить антихристову печать. А меня кляли, что я записалась в колхоз, что, мол, сколько положили трудов на тебя, учили, а ты отдалась черту. Вечерами гулять меня не пускали, я лежала и плакала, но уже на коленях не стояла перед иконами, хотя еще носила на шее крестик...»

В семнадцать лет вышла Паша замуж за красивого молодого парня Андрюшу Епифанова. Был Андрей коммунистом и хоть выдержал большой скандал, венчаться в церкви молодые не стали. «Помню, как он меня один раз обнял и увидел на мне надетый крест. Он посмеялся, и хоть цепочка была, как золотая, все же я зашла в уголок за дверь, последний раз перекрестилась, свой крест сняла и положила в коробочку. И поехала в соседнюю деревню. И так началась моя жизнь без креста, с коммунистом с мужем...»

Жили дружно. Но Пашу ждало новое испытание. Запил Андрей, в семью пришла нужда. «Хотя я ему и говорила, ну не так строго, он меня не понимал». Не подействовало на Андрея и исключение из партии. Трудно было дома, трое ребятишек, но в колхозе Паша не отказывалась ни от какой работы, не знала ни выходных, ни праздников. В 1939 году ее решили послать в Москву на Всесоюзную сельскохозяйственную выставку. Но муж не пустил...

«Годы постепенно двигались, а я была неграмотная. Зашло мне тогда в голову, защемило душу: как дальше жить? Бывало, куда-нибудь меня выдвинут как ударницу, что-нибудь нужно сказать, а я ничего не соображаю. Выйду к трибуне, а тело все на мне дрожит, как от мороза, а язык, как прибит. Нет, думаю, так не пойдет жить на свете: быть в колхозе передовой и не знать хотя бы азбуки. И стала я учиться. Написали мне азбуку, и я давай водить карандашом по этим буквам и все же в конце концов при помощи добрых людей я стала мало-помалу писать и читать...»

А тут война. Казалось, непосильная тяжесть легла на плечи женщины. Проводила мужа на фронт, осталась за него бригадиром полеводческой бригады — больше некому. И всю войну с такими же женщинами, стариками и детьми пахала, сеяла, убирала. Было голодно, люди выбивались из сил, но фронту, стране везли хлеб, ничего не оставляя себе на трудодни: как-нибудь здесь перебьемся, нашим там труднее. В 1942 году погиб муж, Андрей, тот, с кем в жизнь Прасковьи вошло много светлого и радостного, тяжелого и горького. Но он был, Андрюша, один на свете, кому отдала любовь свою. Все темное ушло куда-то, осталось одно: муж погиб, я за него в строю, я за бригаду в ответе. И снова поднимала чуть свет ребятишек бороннить и плакала над ними, когда они засыпали в поле. Снова уговаривала девушек-трактористок не бросать непослушные машины, по две недели не снимала сапог.

В 1943 году лучшего бригадира П. П. Епифанову приняли кандидатом в члены партии. И в том, что колхоз «Красный флот» до 1946 года держал переходящее знамя Яшкинского района, есть и ее вклад и вклад немалый.

Когда после войны стали возвращаться мужчины, сдала Прасковья Петровна бригадирство, работала и на ферме, и на погрузке зерна, везде, где нужно было. А в 1947 году в ее жизни произошло событие, которое она сама оценивает так: «И умирать буду — никогда не забуду. Все же сделала я большую ошибку. А какую? Вот какую: покинула я колхоз и тех людей, с которыми мыкала горе, с которыми вместе работала и всегда говорила, что все переживем и будем жить хорошо... Мне нужно было напрячь все силы и остаться в том колхозе и добиться, чтобы колхоз стал богатым и колхозники зажиточными. И вспомнить людям, что мы переживали недаром, и поблагодарить тех людей, которые меня учили грамоте, в работе меня утешали и поднимали мое настроение...»

Случилось тогда так, что встретила Прасковья Петровна хорошего человека, вышла замуж и не смогла устоять, когда муж предложил уехать из колхоза. Но и потом — прачкой в детдоме, рабочей на кирпичном заводе в Юрге — везде была Епифанова такой же, как в колхозе: честной, работящей, внимательной к людям. И люди платили ей тем же. В 1950 году вступила в члены партии — в колхозе в свое время не собралась, а потом, с переездом, как-то стыдилась заявление подавать. Депутатом Юргинского горсовета была. И работа, и заработок приличный, и семья, и люди уважают. А где-то глубоко в сердце все время жило сомнение, колола совесть: зря колхоз бросила.

«После сентябрьского Пленума 1953 года я еще больше стала ненавидеть свою ошибку и вот в ноябре пошла в райком партии...» Через несколько дней Епифанова шагала с направлением райкома в новый совхоз «Лебяжье». А уже в 1954 году в числе лучших доярок района Прасковья Петровна ехала на Всесоюзную сельскохозяйственную выставку в Москву. Потом была и телятницей, и разнорабочей — малыш рос, пришлось с фермы уйти. Теперь вот над семенами хозяйка.

☆ ☆ ☆

Кончается третья тетрадь, кончается такими словами: «Я много написала о трудностях моей жизни. Может, кто скажет, что я просто расхныкалась. Нет, я не хнычу, я просто вспоминаю трудное пережитое. Я работала и никогда не говорила, что мне трудно, я всегда старалась выполнить, что мне поручено...»

Старалась выполнить... Старалась не корысти ради — для народа, для общего, а значит, и своего счастья. В беседе Прасковья Петровна поделилась своим сомнением:

— Может, неудобно мне в кладовщиках ходить? Сила еще есть, ребятишки подросли — могла бы и на ферме работать...

А я подумал, насколько это созвучно волнующим и душевным словам великого труженика Никиты Сергеевича Хрущева на комсомольском с'езде: «Все силы, всю энергию надо отдавать труду на благо общества!»

Н. ТРОИЦКИЙ.
(Спец. корр. «Кузбасса»).
Совхоз «Лебяжье»,
Юргинского района.

«Санта Мария» грузно развернулась. Черные промасленные волны бросились к берегу. Неаполь стал похож на амфитеатр. Туристы бегали по пароходу. Щелкали фотоаппараты.

Волны. Волны. Волны. Как бы ни были они удивительны, наступает момент, когда от них хочется отвернуться.

У Бориса не кружилась голова. Просто он почувствовал на себе пристальный взгляд и поэтому отвернулся от моря. Черноволосый молодой человек неотрывно смотрел на его ноги. «В чем дело?» — подумал Борис. И тоже посмотрел на свои ноги. Изпод острых стрел серых брюк добродушно выглядывали толстые носы добротных ботинок. «В чем дело?» — еще раз подумал Борис. И на всякий случай приподнял ногу. Штанина печально повисла над палубой. Черные пронзительные глаза незнакомца встретились с серыми глазами Бориса. «А ну тебя», — подумал Борис и пошел к своим.

С разных концов парохода к большой скамье на верхней палубе сходились советские туристы. Чопорно отодвинулась, пропуская Бориса, престарелая пара: он — в роговых черных очках, она — с морскими гальками-бусами на жилистой шее. Две пары глаз пристально окинули Бориса и молча переглянулись.

Три лохматые девицы в коротких юбках-абажурах затараторили, то и дело оглядываясь на группу русских, картинно опуская ярко-синие веки.

«А ну их», — еще раз подумал Борис. И что-то сказал своим. И как только он сказал, над палубой забилась на ветру девичья грусть:

Ой, цветет калина-а-а...

Хор осторожно поддержал ее.

В волнах Тирренского моря тосковала нездешняя любовь. Простая и бесхитростная. Хор бережно, мягко выводил:

До-га-дай-ся сам!..

Волны. Волны. Волны. Впереди Сорренто, Капри. Голубой грот... И все-таки дорога утомительна. Нервно перебирает камни-бусины дама, недовольно косясь на мрачного спутника. Три лохматые девицы уже сидят, разложив свои юбки-абажуры. Теперь все три молчат. Прислушиваются к нежной мелодии, к ласковым непонятным звукам:

Ми-и-илый мой хо-ро-о-оший...

Когда песня стихает, черноглазый парень подбегает к хору. Он хватает за руку Бориса, как старого знакомого, и показывает большой палец: «Вери вэлл, гут, грацио». Потом показывает на себя и говорит: «Музик, музикант...»

Борис протягивает ему руку, крепко жмет: «Ну, будем знакомы».

— Эмилио, — сверкает ослепительно белая полоска зубов на смуглом красивом лице.

С трудом подбирая звуки помягче, Эмилио напевает задумчивую вечернюю мелодию. Хор плавно присоединяется к ней. Тогда Эмилио вскидывает длинные пальцы. Он дирижирует азартно, время от времени присоединяя свой высокий, хорошо поставленный голос к хору. Раздольная река русской песни вбирает в себя звонкий ручеек незнакомых слов.

Осторожно подплывают к хору яркие юбки-абажуры. И еще один ручеек незнакомой речи вплетается в песню.

Дама с камнями на шее хрипло подтягивает хору, забыв о спутнике, который по-прежнему мрачно молчит.

Плещется в берегах русской мелодии поток разных слов, поток сложных чувств. И разве так уж важно, какие брюки и какой носок у ботинка — широкие или узкие? И стоит ли судить о девушках по неудобным юбкам и синим векам?

Волны. Волны. Волны... На пароходе совсем забыли о них. «Санта Мария» несет по морю красивую песню. «Санта Мария» несет по морю большую песню.

Люди поют о подмосковных вечерах. Кругом седые волны.

Т. ШАТСКАЯ.

Товарищи Н. С. Хрущев и А. Н. Косыгин на комбинате искусственного волокна

КЛИН (Московская область), 29 апреля. (ТАСС). Сегодня Первый секретарь ЦК КПСС, Председатель Совета Министров СССР Н. С. Хрущев и член Президиума ЦК КПСС, первый заместитель Председателя Совета Министров СССР А. Н. Косыгин посетили комбинат искусственного волокна в Клину.

В беседе, которая состоялась в одном из цехов, директор комбината И. И. Волков ознакомил Н. С. Хрущева и А. Н. Косыгина с работой предприятия. В беседе приняли участие председатель Государственного комитета Совета Министров СССР по химии В. С. Федоров и секретарь Московского областного комитета партии Г. Г. Абрамов.

ЛАУРЕАТЫ МЕЖДУНАРОДНЫХ ЛЕНИНСКИХ ПРЕМИЙ МИРА

Кваме Нкрума — государственный деятель (Республика Гана).

Пабло Пикассо — художник, общественный деятель (Франция).

Иштван Доби — государственный деятель (Венгерская Народная Республика).

Фаиз Ахмад Фаиз — поэт, общественный деятель (Пакистан)

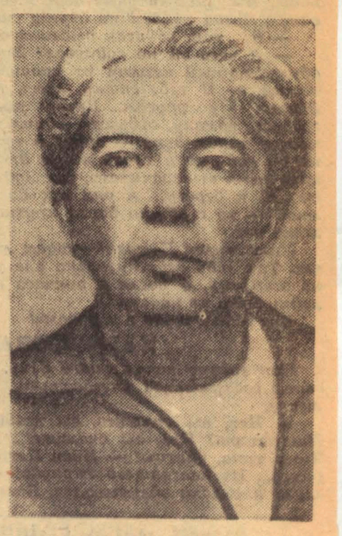

Ольга Поблете де Эспиноза — общественная деятельница (Чили)

Весенний воздух светом залит,
И солнце тянется в зенит,
И тополиных почек завязь
Вот-вот листвою зазвенит.
А рядом ты — как
подтвержденье
Румяной свежести утра,
Как лучший образ вдохновенья,
Еще не найденный вчера.

Фотоэтюд П. Костюкова.

ВЕТРЫ МАЙСКИЕ

С блокнотом по городу

НА СТОЛЕ заместителя председателя Рудничного райисполкома П. М. Гаврилова — планы, планы, планы. В них читаем: «...посадить 24.570 деревьев...»

— Причем, «Зеленстрой» садит у нас в районе лишь одну сотую долю этого количества, — замечает П. М. Гаврилов. — Все остальное делают наши общественники. С ними мы горы свернуть можем!

Живет на улице Энгельса в Рудничном районе бывший горный инженер коммунист пенсионер Александр Харлампьевич Нагулло. Добрая слава о возглавляемом им совете самоуправления на общественных началах перешагнула не только границы района, но и города. Недавно энтузиаст благоустройства делился опытом своей работы на сессии горсовета в Новокузнецке.

Неутомимый это человек. Сегодня на его участке с помощью женсовета, юных сандружинников наведен образцовый порядок, чистота. Каждая семья выращивает для клумб цветочную рассаду. Когда наметили начисто истребить «джунгли» полыни, за каждым домом закрепили участок. Каждый участвует в уходе за деревьями, в ремонте дорог, в вывозке из тайги саженцев, 50 часов — благоустройству!—этот призыв здесь используют сполна.

В районе 74 цветовода-любителя. Совместно со школьниками они обязуются нынче летом высадить на улицах шахтерских поселков, площадях и в скверах более трехсот тысяч цветов.

ВЕТРЫ весенние всесильны. Они ломают льды, накладывают фестивальные краски на первые апрельские цветы, от них, обновляющих природу, подчас зависят и судьбы людские. Ветры торопят, зовут в дальнюю дорогу.

В комнату, где живут шестикурсники Кемеровского медицинского института, кто-то принес букетик первых полевых цветов. Они опьяняюще пахли ветром.

Нынешний май — особенный для шестикурсников. Идет их последняя студенческая весна. Май — последний учебный месяц. А потом госэкзамены и — в путь! Распределение прошло успешно. Первый выпуск самого молодого кузбасского вуза посвящает свои знания Кузбассу.

Миша Старинчиков и его жена Тамара едут, как и решили в дни практики, в сельскую больницу Юргинского района, Лариса Гончаренко, Валентина Дурапова и Ксения Дмитриева — в Горную Шорию, Борис Гуревич, Валентина Беркетова, Галина Барковская — в Тисульский район. Запомните это имя: Инна Карасавва. Она была все годы студенткой-отличницей, получала стипендию имени Ленина. Ее пытливым умом и золотыми руками пока восхищались профессора института. Но мы уверены, что скоро встретим это имя в письмах-благодарностях, которые народ адресует врачам: «Спасибо вам, Инна Антоновна, за спасенную жизнь!».

Другая отличница, Нина Перова, остается в аспирантуре, на кафедре нормальной физиологии родного института.

Счастливая нынче весна у студента-коммуниста Павла Дмитриевича Мусохранова. Фельдшер с большим стажем осуществил заветную мечту — он станет отличным врачом, в ординатуре института будет специализироваться по инфекционным болезням.

Клятва врача... Клятва, что будешь честно служить народу. В старину врачи передавали ее, как присягу, многим поколениям. Специалисты первого выпуска Кемеровского медицинского на прощальном институтском вечере тоже примут клятву. Так они решили по примеру Первого московского мединститута. Слова клятвы они возьмут с собой в путь, и как бы он ни был тернист, молодые медики обязуются свято хранить честь, достоинство и светлое имя советского врача.

СПУТНИК В ПОЛЕТЕ! Наш, советский спутник! Перед праздником каждый из нас вновь пережил эту радость — за «Космос-3» и «Космос-4». В ночь с 26 на 27 апреля только что запущенный Советским Союзом на орбиту «Космос-4» приветствовал радиосигналами сибиряков. Многие, наблюдая его величавый полет в небе над Кемеровом, посылали космической лаборатории ответные приветы с Земли.

Но кузбассовцы не только пассивные наблюдатели. И не только под землей и на земле виден их труд.

«Новая комета! Ее открыли любители-астрономы нашего института!» — сообщил нам в канун Первомая старший преподаватель Кемеровского педагогического института К. П. Мацуков. Указав координаты новорожденной («...комета наблюдается вечером, в северной части небосвода, в созвездии Рыб, справа от Плеяд и ниже к горизонту»), приложив «вещественное доказательство» — фотоснимки огненного новичка Вселенной, К. П. Мацуков утверждает, что после комет Галлея (1910 год) и Аренда-Ролана (1957 год) вновь открытая — третья по счету столь яркая комета.

НАЧИНАЕТСЯ пора отпусков. Уже более тысячи горняков Кемеровского рудника отдохнули в здравницах страны. Близится туристский сезон. Шахтеры готовятся к лету.

— Счастливого пути! — говорят сегодня горняку Юрию Сорокину товарищи.

Юрий Иванович — член бригады Г. И. Конончука с седьмого участка шахты «Березовская-1», участка, где перед маем родился мировой рекорд добычи угля узкозахватным комбайном К-52м. Юрий Сорокин был одним из «авторов» рекорда.

— Попутного ветра, Юрий! — сказал Сорокину бригадир.

В эти дни кузбассовец Сорокин едет отдыхать в Карловы Вары, на всемирноизвестный курорт Чехословакии.

В. ОЛЕНЕВА.

Геннадий ЮРОВ

По маю,
По сиреневому вечеру,
По тополям,
трамваям,
мостовым,
По девушкам,
любимыми не
встреченным,
Хлестнуло небо
ливнем проливным.
На черных лужах
частый,
чистый,
точечный,
Чечеточный
усиливая пляс,
Дождь
мигом затопил
канавы сточные
И замер вдруг,
едва завидев нас.
Трамвайные пути
блестели шпалами.
Лучились фонари,
глаза коля.
Качалась площадь,
яркая,
как палуба.
Приплывшего из сказки
корабля.
Куда же ты умчался,
дождь?
Давай еще!
Ты нам понравился.
Вернись!
Мы подождем!
Весенний мир,
умытый и сверкающий
Нам отдан
во владение
дождем.

Владимир ИЗМАЙЛОВ

На старика было жалко смотреть: так он растерялся. Николай Иванович почти дословно угадывал его мысли.

— Нахвастал, старый куян, — казнил он себя, наверное, — сделал подарок государству!

А виновник неожиданного крушения надежд, ничего не подозревая, продолжал увлеченно:

— Конечно, ваш старик слышал про гору Кулачиху, но не догадывался, что это бывший Ит-Кулак. А, знаете, новое название больше ей подходит: очень богата рудой и очень неохотно отдает ее.

— Да помолчите вы!.. — неожиданно грубо оборвал летчик болтливого знатока истории.

— То есть... В каком это смысле? — обиженно блеснул очками тот.

— В буквальном! Посмотрите, что со стариком делается! — Николай Иванович с тревогой смотрел на Самою. Тот как-то странно потоптался на месте, трудно покряхтывая, медленно сел на прогретый солнцем валун, сгорбился, опустив голову, и стало заметно, как он стар и щупл. Узловатые, темные, точно корни таволги, руки, машинально набивая трубку, дрожали. Табак сыпался на землю. Так и не закурив, старик глубоко задумался.

Очкастый парень удрученно замолк, не понимая, чем расстроил старика. Похоже было, что так привлекшую его внимание трубку просить было не то поздно, не то рано.

Самоя мрачнел:

— Э, старый! Пока гадал, не помешает ли тайна старухиной душе, если про золото скажет, люди целый город построили.

Котелком зачерпнула тогда золотину Парасковья, шибко испугалась золота. О золоте не велела никому говорить, умереть боялась. Жалко было — молчал Самоя. Перед войной не вытерпел, сказал геологу. Заболела Парасковья, помирать хотела. Посылала Самою узнавать: никто не копал золото. Поправилась Парасковья.

Шумел вокруг предпраздничным шумом молодой поселок. Золотые, не успевшие потемнеть дома, уступами лезли по крутым бокам гор: будто на крыши друг другу наступали. Тайга отходила от них: деревца не было на новых улицах. И уже на самых вершинах гор зияли плешины вырубок. Только лес буровых вышек рос вокруг: рудник работал, а еще не определили весь несметный Кулачихин клад.

Еще когда подходили от вертолета к поселку, так и сиял старик:

— Железо, сказываешь, теперь берут, Колька Ваныч? Эко, железо берут — по золоту ходят! Ничего, главному начальнику скажем, перестанут ходить. Железо-то мало ли где есть: Таштагол, Шалым, Шерегеш, Темир-Тау... А золота нету вовсе, выкопали везде, только здесь не увидали...

И с трогательной наивностью оправдывал тех, кто «не увидал».

— Нонче к железу все привычный люди... Забыли золото. Городской глаза-то где увидать! Я и то не первый увидал. Парасковья увидала, она, ох, и глазастый баба!

И с грустью добавил, справедливости ради:

— Только темный маленько была...

А потом все гасла его радость, все суетливей искал он немногие уцелевшие приметы: скалу, разрубленную поперек глубокой щелью, устье ручья, впадающего в Сюйку, — все, что не могло быть сдвинуто или закрыто строениями.

— Дырявый голова, весь память растерял...

Тут-то и спросил у Самои на беду подвернувшийся парень, не отдаст ли он свою трубку в местный краеведческий музей.

— Скажите, а вот, говорят, здесь раньше было богатое золото? — перебил его Николай Иванович.

— Да что вы, вовсе нет! — И парень с такой охотой вывалил на друзей богатейший запас сведений по местной истории, что через пять минут под их тяжестью рухнули счастливые надежды Самои.

— Промышленных, даже для старательских масштабов, запасов золота здесь и не было вовсе...

— Как не было! — с возмущением закричал Самоя. — Ты, однако, совсем соврешь, паря! Этим месте самородку подымали люди!..

Но очкастый даже и не смутился. Оказывается, золото здесь было «кустовое», да и «кустов»-то, похоже, был всего один и тот, судя по всему, вовсе чахлый.

Самоя медленно поднялся, с минуту разглядывал свою трубку: обкуренную, с медными колечками...

Николай Иванович с тревогой следил за выражением лица старика. Оно медленно осветилось понимающе-горьковатой улыбкой:

— Э, чего интересный — трубка! Вот хозяин ему, трубки, шибко интересный старый дурак...

— Ну, зачем же вы так, дедушка! — возразил парень.

— Хе, зачем! Зачем думал, глупый старик: жизнь на одном месте стоит, как этот гора. Дожидается, когда Самоя Таскачаков придет, толкнуть ее куда-нибудь...

— Это вас так зовут? Самоя Таскачаков? — обрадованно заорал очкастый.

Самоя опасливо отодвинулся: — Эко, шальной парень! То ему старую трубку купить охота, то радуется, будто родню нашел...

Краеведческий музей оказался квартирой очкастого энтузиаста. В большой комнате нашлось место и образцам руды, и всяческих минералов, и бивню мамонта, и куску богатырской кольчуги, и шаманскому бубну, а теперь вот и Самоиной трубке.

Хозяин без умолку говорил, читал копии разных бумажек, очень скучных для любого, но неожиданно дорогих для всех троих. Николай Иванович видел, как светлело лицо Самои, когда новый друг доказывал, что старик, в сущности, первооткрыватель рудника. Потом они на радостях и в честь Первомая «сообразили» немного, а когда проснулись, старика уже не было.

Трубку не жалел Самоя, вовсе даром отдал: не для себя, для людей собирает парень. Або-о, какой умный парень оказался! Ванькой звать. Совсем хороший Ванька, хоть и в очках. Самою он шибко обрадовал: выходит, железо на Ит-Кулаке, все-таки, Самоя помог найти! Тогда, давно, записал геолог Самоины слова про золото, самородок посмотрел — назад отдал. Теперь в Ванькином музее будет — в коробку сунул его Самоя. Ваньке-то можно, он не для себя собирает.

Всю ночь проговорили с парнем Ванькой. Шибко радовался он, много Самоиных разговоров записал. Дружить, говорит, будем. Пошто не дружить — Самое все хорошие люди друзья.

— На праздник завтра пойдем, Самоя. — Сонный уже звал Ванька. — С народом познакомлю вас...

Спали рядом Колька Ваныч, старый друг и Ванька — молодой. Хорошие люди. Ничего, не обидятся, что ушел Самоя... Тут людей и без Самои хватит. Много людей, целый город, веселый праздник будет...

Без дела зачем тут жить долго-то, а дело сделано. Не так, как думал, маленько, а все равно хорошо. Железо, Ванька говорит, нужнее золота государству. Ванька — парень умный, очки носит, музей делает, ему как не знать!

Шагал Самоя по тайге, слушал, как весна шумит. Праздник везде. И у Самои тоже праздник.

ТЫСЯЧИ ЗА ОДНУ

Я у многих спрашивал: «Что было самое интересное этой весной?»

Мне отвечали по-разному.

В многотиражку на Запсибе комсорг ремонтных мастерских автобазы Геннадий Неунывахин принес заметку и сказал:

— Это самое интересное событие, которое произошло весной у меня и моих товарищей. И рассказал.

Аня живет в Телеутах. В школе она ни разу не была и даже, наверное, плохо представляет что такое школа. Из-за тяжелой болезни она потеряла способность ходить. И лежит на кровати уже много лет.

Ребята принесли ей в подарок альбом с видами поселка и стройки. Ребята любят красивую, веселую Аню. Она всегда шутит, смеется, играет на гитаре...

Два года назад соклассники разлетелись, как птенцы из гнезда. Анна осталась одна. Одна со своими думами и тревогами. Не забывала, правда, ее классная руководительница Мария Ефимовна Эрастова. Она часто заходила в гости, приносила книги, рассказывала новости.

Ане было два года, когда она заболела тяжелой болезнью — туберкулезом позвоночника.

Операция прошла не совсем удачно: отнялись ноги. Никогда больше не вставала она с постели. Читала литературу, изучала математику, физику, писала диктанты, сочинения. И сдала на аттестат зрелости. Потом поступила на заочные курсы стенографии. Она упорно боролась за жизнь. И все же иногда ее тревожил вопрос: хватит ли сил? Ведь за последние два года не было оказано никакой медицинской помощи. А она в ней нуждалась.

Вот тут-то и написала бывшая классная руководительница в многотиражку Запсиба: помогите Ане.

Я прочитал заметку ребятам. Я ничего не предлагал. Покурили, окурки бросили в сторону. Газета пошла из рук в руки.

...И вот идем в Телеуты. Улица Посевная, 6. Новый рубленый дом. Чистое крыльцо. В комнате по-деревенски просто, уютно. Познакомились с Аней. Это миловидная девушка, лет 20, с черными, умными глазами.

Говорили о стройке. Аня сказала:

— Вы, ребята, построите город, большой и красивый, зеленый и светлый...

Комсомольцы стройки устраивали воскресники для того, чтобы Анна поехала к морю на курорт. Мы добились своего: сейчас девушка в санатории под наблюдением врачей.

Г. ЕМЕЛЬЯНОВ.
(Корр. «Кузбасса»).

Редактор
Н. Я. ТРОИЦКИЙ.

ШЕСТВИЕ

Шли,
вздымая, как пики,
Знамен молодое зарево!
Жались к заборам шпики,
Дрожали у сейфов хозяева!
От самой первой маевки
Шагом
неотразимым
Дошли до солдатской винтовки,
Речь произнесшей в Зимнем...
Плечи расправь!
Не сутулиться!
Взгляни — опять горячо
Народом полные улицы
Бьют в глаза кумачом!

Флагов металл расплавленный
Нас ведет за собой.
Не все еще в мире правильно,
Еще не окончен бой
Пусть как когда-то вначале
Пуль нас не встретит град,
Но лишь вчера прозвучали
Над Кубой разрывы гранат!
Мир обязан стать лучше...
Смело за дело берись!
Вспомни — давно ли замучен
Палачами Патрис?!
Нарушив границ понятья,
Сквозь множество рубежей
В братских рукопожатьях
Сливаются руки людей!
В майском весеннем звоне
Равняясь на звезды Кремля,
Идут в первомайской колонне
Люди Планеты Земли!

Илья ЛЯХОВ.

г. Новокузнецк.

Новый ансамбль

Буквально перед майскими праздниками в филармонии появился новый творческий коллектив — самодеятельный ансамбль «Спутник».

Состоялось уже несколько выступлений ансамбля, и, думается, зрителям, побывавшим на концертах, полюбились советские, русские песни, которые исполняет хоровая группа. А оригинальная «Шахтерская пляска», задорный венгерский танец не могут не привлечь внимания любителей хореографии.

Программа ансамбля будет очень разнообразной. Кто является участником ансамбля? Рабочие завода «Карболит» и шахты «Северная», учащиеся индустриального техникума и культпросветшколы.

В. Владимирова.

Следующий номер газеты «Кузбасс» выйдет 4 мая.

НА ЭКРАНАХ ТЕЛЕВИЗОРОВ

1 мая. Репортаж с площади Советов (10-00). Праздничный концерт для школьников (17-00). Художественный фильм «Белеет парус одинокий» (17-25). Литературная композиция «Счастье. Мир. Май» (18-55). Большой праздничный концерт (19-10). Художественный фильм «Первое свидание» (20-10).

2 мая. «Здравствуй, Первомай!» — выступление художественной самодеятельности дошкольного детского дома г. Кемерова (17-00). Документальный фильм «Древнее и вечно юное искусство» (17-35). Эстрадный концерт (18-35). Художественный фильм «Годы девичьи» (19-05).

3 мая. Телевизионные новости (19-00). Киножурнал (19-15). Передача для молодежи «Твой друг газета» (19-25). Научно-популярный фильм «Кормовые бобы» (19-50). Художественный фильм «Петр I» 1-я серия (20-10). Потому, что я молода (21-50).

В театрах и кино

ОБЛДРАМТЕАТР. 2 мая днем и вечером в последний раз — Иркутская история.

КОНЦЕРТНЫЙ ЗАЛ ФИЛАРМОНИИ. 1 и 2 мая — праздничный концерт мастеров украинской эстрады при участии А. СРИБНОГО.

КИНОТЕАТР «МОСКВА». 1. Новости дня № 13. Новый художественный фильм «49 дней» (9, 2-30 — для детей; 10-50, 12-40, 4-20, 6-10, 8, 9-50). Вечно живой (к сеансу в 9-50). 2. Советский спорт № 3. Клятва матери (9, 10-55, 12-50, 2-45, 4-40, 6-35, 8-30, 10-20 — дети до 16 лет не допускаются). 3. Сибирь на экране № 16. Кинокомедия Осторожно, бабушка! (9, 2-30 — для детей; 10-50, 12-40, 4-20, 6-10, 8, 9-50). 3 мая в 6-10 — Намасте.

КИНОТЕАТР «КОСМОС». 1 и 2 мая — 1. Старожил (9-30, 11-10, 1, 2-40 — для детей). Костры горят (4-20, 6-10, 8, 9-50). 2. Цветной мультипликационный фильм Чиполлино (9-50, 11, 12-10). Ябедники (1-30, 3-30, 5-30, 7-30, 9-30). 3 мая — 1. Новая французская кинокомедия Мой дядя (9-30, 11-30, 1-30, 3-30, 5-30, 7-30, 9-30). 2. Старожил (9-30, 11-10, 1, 2-40 — для детей). Ябедники (4-20, 6-10, 8, 9-50).

КИНОТЕАТР «ПИОНЕР». 1 мая — Слепой музыкант (9-20, 12, 3, 4-30, 6) Годы девичьи (7-30, 9). Стрекоза и Муравей (11, 1-40). 2. мая — Карьера Димы Горина (9-20, 11, 1, 3, 5, 7, 9). 3 мая — Жажда (9-20, 4, 6, 9). Живые герои (11, 2). Золотые медали пятиборцев (1, 8).

КИНОТЕАТР «ОКТЯБРЬ». 1 и 2 мая — Планета бурь (10, 11-40, 1-20, 3— для детей; 4-40, 6-20, 8, 9-40). 3 мая — Ружья и голуби (10, 2). Крестоносцы 1-я серия (12, 4, 6, 8, 9-40).

КИНОТЕАТР «КОМСОМОЛЕЦ». Осторожно, бабушка! (5-20). Бесприданница (7-10, 9).

КИНОТЕАТР «ПРОГРЕСС». 1 и 2 мая — Аленка (12, 4, 5-50, 7-40, 9-30). 3 мая — Планета бурь (12, 4, 5-50, 7-40, 9-30).

КИНОТЕАТР «ЛУЧ». Планета бурь (10, 12, 2, 4, 6, 8, 10).

ДК ШАХТЕРОВ. 1, 2 и 3 мая — Мальчик из Неаполя (12, — для детей). Новый художественный фильм Девчата (2, 4, 6, 8, 10-15). Из глубины столетий (к 8-часовому сеансу).

КЛУБ ГРЭС. Косолапый друг (1 мая — 3; 2 мая — 1, 3). Девчата (5, 7, 9).

ЩУКА С «УРУСОМ»

Озеро было старое, заросшее кувшинками и осокой. Травы так много, что в иных местах она соединяла берега вместе, оставив для проезда лишь узкие, как тропка, промятые лодками полоски воды. Николай впервые был здесь и поэтому несказанно обрадовался, когда увидел на берегу сидящего с удочками старика.

— Ну, как, водится рыбешка-то?

— А чего ей не водиться? Водится. — Он вытащил кисет — обыкновенный карман от сношенных брюк — и свернул козью ножку. — Я тебе скажу, здесь такая рыба водится—редчайшая. Эдакая — с урусом... Вечор поехал я перемет проверить. Ну, гребусь помалу, отдыхаю одним словом. А тут на тебе: выворачивает такая дура — сроду о таких и не слыхивал. Щука. Спина — вот что у твоей лодки дно. Не поверишь — как зачала круг меня выворачивать, так лодчонку и захлестывает волной! Я скорей к берегу. А она так до конца и пропутешествовала со мной — то с одного борта крутнет, то с другого. Хошь верь, хошь нет.

Усмехнулся Николай—знаем мы эти штучки. И поплыл дальше. Так ведь действительно еле уцелел — взялась эта щука ему на жерлицу, а после с полчаса по озеру возила, пока полную лодку воды не начерпал.

Вот тебе и щука с «урусом»!

ХАРИУСОВАЯ УХА

Как только начал расти день, Иван Петрович стал изводить своих сослуживцев разговорами, бьющими по самому больному месту.

— Нет, вы скажите, вы когда-нибудь хариусовую уху ели? Настоящую? Нет, вы скажите!... Из чебака? Ерунда. Из карася? Тина, тина, братцы! — Иван Петрович махал рукой. — А из хариуса... Из настоящего хариуса! — в этом месте он закатывал глаза и сладко облизывался. Больше он не говорил ни слова, но и так всем становилось ясно, что они многое потеряли в жизни, что Иван Петрович один знает тайну ловли и приготовления хариуса. И вообще Иван Петрович имеет все основания презирать их и морщить нос.

Летом сослуживцы взорвались. Они заявили, что желают хариусовой ухи. И Иван Петрович торжественно повел их на места, известные только ему. Клев был отличным, уже в сумерках общими усилиями наловили с полведерка рыбы. И тут же сварили уху.

Да, это действительно было что-то невероятное. Все нашли, что в сравнении с хариусовой ухой жалко выглядит и чебаковая, и ершовая, и даже окуневая. Иван Петрович ходил в героях. В честь его звучали тосты. И все беспрестанно требовали добавки.

Наутро Иван Петрович выплеснул оставшихся от ухи чебаков в речку, чтобы сослуживцы не усомнились в том, что они вчера ели самую настоящую хариусовую уху.

ОЧЕВИДЕЦ

...Прошлым летом был я в командировке в районе. Как-то вечером я сунул в карман предусмотрительно захваченную из дому леску и отправился на речонку, что протекала обочь поселка — грязную и нерыбную.

У редких омутов сидели рыбаки. Изредка им ловились крошечные пескари. Я облюбовал себе место. Срезал удилище. И едва успел забросить удочку, как поплавок ушел в воду. Карась! Другой!! Третий!!!

Это было что-то невообразимое. Возможно, где-то прорвало пруд и сюда ушли эти караси. Возможно, в моей жизни это было то самое мгновение, ради которого стоит годами почти без успеха лазить по озерам и рекам. Мальчишки плотным кольцом окружили меня. Они знали, что никогда в истории поселка здесь ничего, кроме пескарей, не ловили. И вечером до гостиницы провожали меня.

Недавно я снова побывал на той речонке.

— Здесь и рыбы-то, наверно, нет никакой? — обратился я к одному рыбаку.

— Но, это ты не скажи!.. Рыба есть — взять только надо. Знаешь, прошлым летом тут один из Кемерова приезжал. Так веришь ли, за час ведро карасей натаскал. Сидим с ним рядом, в одно место кидаем, он мне даже своего червя дал. И хоть ты что делай — у него один за одним, а у меня и не подумает. Видишь, какое дело было, — сам очевидец.

С тех пор я охотно верю любому рассказу «очевидца».

Ю. РЕЧКИН.

АДРЕС РЕДАКЦИИ И ИЗДАТЕЛЬСТВА: г. Кемерово, ул. Трудовая, 64. ТЕЛЕФОНЫ: редактора 2-24, заместителей редактора 8-05 и 2-37, ответственного секретаря 2-53, секретариата 4-85, отделов редакции: партийной жизни 2-37, отдела пропаганды 17-28, советского строительства 15-67, угольного 1-21, промышленности и транспорта 8-63, сельскохозяйственного 4-57, отдела культуры и быта 15-36, информации 14-21, отдела писем 11-52, отдела об'явлений 6-83, ночной прием информаций 14-21, технического секретаря 2-я города, 2-78, бухгалтерии 6-83, директора типографии 3-96.

ОП02282. Типография «Кузбасс» Облполиграфиздат. Тираж 130.000 экз.