Пролетарии всех стран, соединяйтесь!

КУЗБАСС

ОРГАН КЕМЕРОВСКОГО ОБЛАСТНОГО И ГОРОДСКОГО КОМИТЕТОВ КПСС, ОБЛАСТНОГО И ГОРОДСКОГО СОВЕТОВ ДЕПУТАТОВ ТРУДЯЩИХСЯ

Год издания 41-й
№ 100 (10544).
Суббота,
28 апреля
1962 г.

Цена 2 коп.

СЕССИЯ ВЕРХОВНОГО СОВЕТА СССР ЗАКОНЧИЛА РАБОТУ

Постановление Верховного Совета СССР

о выработке проекта новой Конституции СССР

Заслушав и обсудив доклад Первого секретаря ЦК КПСС и Председателя Совета Министров СССР товарища Хрущева Н. С. «О выработке проекта новой Конституции СССР», Верховный Совет Союза Советских Социалистических Республик **постановляет:**

Образовать комиссию для подготовки проекта новой Конституции СССР в составе:

Председатель конституционной комиссии
Хрущев Н. С.

Члены конституционной комиссии:

Абрамов Г. Г.
Аджубей А. И.
Арзуманян А. А.
Арушанян Ш. М.
Ахундов В. Ю.
Ахунова Т.
Байрамов Н.
Бодюл И. И.
Бойков В. А.
Брежнев Л. И.
Волков А. П.
Воловченко И. П.
Воронов Г. И.
Гаганова В. И.
Гарбузов В. Ф.
Генералов Ф. С.
Георгадзе М. П.
Гиталов А. В.
Горкин А. Ф.
Грачев В. В.
Гришин В. В.
Громов А. А.
Громыко А. А.
Демичев П. Н.
Денисов А. И.
Дзоценидзе Г. С.
Елютин В. П.
Епишев А. А.
Заробян Я. Н.
Ильичев Л. Ф.
Искендеров М. А.
Кавун В. М.
Калнберзин Я. Э.
Келдыш М. В.
Кириленко А. П.
Кодица И. С.
Козлов В. И.
Козлов Ф. Р.
Корнейчук А. Е.
Коротченко Д. С.
Косыгин А. Н.
Кулатов Т.
Кунаев Д. А.
Курашов С. В.
Куусинен О. В.
Кэбин И. Г.
Лаврентьев М. А.
Мазуров К. Т.
Малинина П. А.
Малиновский Р. Я.
Мамай Н. Я.
Мжаванадзе В. П.
Микоян А. И.
Миронов Н. Р.
Муравьева Н. А.
Мюрисеп А. А.
Насриддинова Я. С.
Нуриев З. Н.
Овезов Б.
Ольшанский М. А.
Органов Н. Н.
Павлов С. П.
Палецкис Ю. И.
Пейве Я. В.
Пельше А. Я.
Подгорный Н. В.
Полянский Д. С.
Пономарев Б. Н.
Попова Н. В.
Пысин К. Г.
Расулов Д.
Рахматов М.
Рашидов Ш. Р.
Ромашкин П. С.
Руденко Р. А.
Самсонов Б. И.
Сатюков П. А.
Светличный В. А.
Семичастный В. Е.
Смирнов В. А.
Снечкус А. Ю.
Спиридонов И. В.
Степанов В. П.
Степанов С. А.
Суслов М. А.
Табеев Ф. А.
Титов В. Н.
Толстиков В. С.
Усубалиев Т. У.
Федин К. А.
Федосеев П. Н.
Шарипов И.
Шверник Н. М.
Шелепин А. Н.
Шолохов М. А.
Щербицкий В. В.

Председатель Президиума Верховного Совета СССР
Л. БРЕЖНЕВ.

Секретарь Президиума Верховного Совета СССР
М. ГЕОРГАДЗЕ.

Москва, Кремль.
25 апреля 1962 г.

Постановление Верховного Совета СССР

об избрании Верховного Суда Союза Советских Социалистических Республик

Верховный Совет Союза Советских Социалистических Республик **постановляет:**
Избрать Верховный Суд Союза Советских Социалистических Республик в следующем составе:

Председатель Верховного Суда СССР
Горкин Александр Федорович
Первый заместитель председателя Верховного Суда СССР
Куликов Василий Васильевич.
Заместитель председателя Верховного Суда СССР
Смирнов Лев Николаевич
Члены Верховного Суда СССР
Анашкин Григорий Захарович
Борисоглебский Виктор Валерьянович
Гусев Николай Никифорович
Долотцев Александр Александрович
Калакин Федор Васильевич
Козлов Юрий Дмитриевич
Папюгин Валентин Евгеньевич
Супатаев Абдыкасым
Терехов Дмитрий Павлович
Трубников Петр Яковлевич
Турахели Давид Андреевич
Цырлинский Борис Степанович
Якименко Ирина Денисовна
Народные заседатели Верховного Суда СССР
Абдуллоева Шарафнисо
Агаев Мамед Ага Алиш оглы
Амосов Константин Алексеевич
Атрихименок Нина Федоровна
Баграмян Людмила Васаковна
Берзиньш Альфред Кришевич
Васикова Мамлякат
Волгин Михаил Петрович
Гамрекели Софья Иосифовна
Гаспарян Альберт Пилоевич
Головко Дмитрий Васильевич
Гриценко Михаил Иванович
Джаналиев Насырымбек
Дронов Александр Николаевич
Жеберскис Игнас Игнович
Жекенова Изатима Садырбаевна
Журавский Петр Аверьянович
Захаров Александр Иванович
Ильюшенко Василий Иванович
Кимм Хильмар Августович
Коньков Василий Александрович
Лембер Орест Михкелевич
Мадан Ефим Константинович
Малофеев Анатолий Александрович
Мальцев Иван Васильевич
Марасанов Сергей Ксенофонтович
Мурадова Мая
Никишин Александр Сергеевич
Носова Нина Васильевна
Оразов Беги
Павлов Павел Алексеевич
Плешкан Михаил Алексеевич
Пхаладзе Михаил Васильевич
Саадакова Ермек
Садыков Акрамджан Садыкович
Сереженкин Александр Григорьевич
Талыбова Пикя Ханум Бала Ахмед кызы
Тамуленис Адольфас Еронимо
Тараненко Зоя Ильинична
Тохтер Скайдрите-Маргарита Александровна
Тураев Назирташ
Уваров Михаил Алексеевич
Федотов Гавриил Николаевич
Цуранов Иван Гаврилович
Цыганков Иван Семенович

Председатель Президиума Верховного Совета СССР
Л. БРЕЖНЕВ.

Секретарь Президиума Верховного Совета СССР
М. ГЕОРГАДЗЕ.

Москва, Кремль. 25 апреля 1962 г.

Постановление Верховного Совета СССР

ПО ДОКЛАДУ МИНИСТРА ИНОСТРАННЫХ ДЕЛ СССР ДЕПУТАТА ГРОМЫКО А. А. «О ПЕРЕГОВОРАХ В ЖЕНЕВЕ»

Заслушав и обсудив доклад министра иностранных дел СССР депутата Громыко А. А. «О переговорах в Женеве», Верховный Совет СССР постановляет:

Одобрить внешнюю политику Советского правительства.

Председатель Президиума Верховного Совета СССР
Л. БРЕЖНЕВ.

Секретарь Президиума Верховного Совета СССР
М. ГЕОРГАДЗЕ.

Москва, Кремль. 25 апреля 1962 г.

Собрание парламентской группы СССР

25 апреля после окончания первой сессии Верховного Совета СССР шестого созыва состоялось собрание парламентской группы СССР.

Собрание заслушало сообщение комитета парламентской группы СССР о работе группы в 1961 году и избрало новый состав комитета.

Председателем группы избран Председатель Совета Союза Верховного Совета СССР депутат **Спиридонов И. В.**, заместителями председателя — Председатель Совета Национальностей депутат **Пейве Я. В.** и заместитель Председателя Совета Национальностей депутат **Каиров И. А.**, секретарем группы — депутат **Николаева Т. Н.**

Членами комитета избраны депутаты: **Арутюнян Н. Х., Архипова И. К., Балтагулов Т. Б., Васильева Л. В., Волков А. П., Гамзатов Р. Г., Георгадзе М. П., Горкин А. Ф., Горюнов Д. П., Груздев А. А., Гончар А. Т., Гросул Я. С., Гольцов А. А., Грачев В. В., Джафаров А. А., Джапаридзе М. В., Довгопол В. И., Дыгай Н. А., Пулатов С., Зотов В. П., Конотоп В. И., Лесечко М. А., Муртазаев К., Мустафин Г., Носиловский А. Б., Паштукас А.-И. В., Петровский Б. В., Сонг Л. И., Тачмурадов Н., Харламов М. А., Хренников Т. Н.**

Сообщение ТАСС

26 апреля 1962 года в Советском Союзе был осуществлен успешный запуск искусственного спутника Земли «Космос-4». На спутнике установлена научная аппаратура, предназначенная для продолжения исследований космического пространства в соответствии с программой, об'явленной ТАСС 16 марта с. г.

По предварительным данным, спутник выведен на орбиту, близкую к расчетной, с параметрами:

— начальный период обращения — 90,6 минуты;

— максимальное удаление от поверхности Земли (в апогее) — 330 километров;

— минимальное удаление (в перигее) — 298 километров;

— угол наклонения орбиты к экватору — 65 градусов 00 минут.

На борту спутника установлен радиопередатчик «Сигнал», работающий на частоте 19,995 мегагерц. На спутнике также имеются радиосистемы для точного измерения элементов орбиты и радиотелеметрическая аппаратура для передачи на Землю данных о работе приборов и научной аппаратуры, установленных на борту.

Анализ первых полученных данных показывает, что установленная на спутнике аппаратура работает нормально.

Наблюдение за спутником и прием телеметрической информации производятся наземными пунктами командно-измерительного комплекса, расположенными на территории Советского Союза.

БРИГАДИР ГЕННАДИЙ КОНОНЧУК.

БРИГАДИР НИКОЛАЙ МАЛЮТИН.

Рассказ о том, чему учит опыт руководимых ими бригад, читайте на 2-й странице.

ГОТОВИТЬ СЕМЕНА В ТРИ СМЕНЫ!

Почему стоят сушилки?

По всему видно, механизаторы Ильинского совхоза в этом году по-настоящему берутся за наведение порядка на земле, за высокую культуру земледелия. Цель у них большая — снять нынче с каждого гектара посева по 19 центнеров зерна, по 300 центнеров кукурузы с початками, по 200 центнеров сахарной свеклы.

Пропашным — особое внимание. Их будут сеять, обрабатывать и убирать 22 звена. Работники звеньев старательно учились зимой и весной, а сейчас заканчивают последние приготовления к севу. Свекловоды только что закончили переоборудование зерновых и кукурузных сеялок по методу знатного свекловода Светличного.

— Но нам пришлось внести в сеялки и кое-что свое, — рассказывает механизатор Иван Булатов. — Ведь Светличный высевает однорастковые семена, которых у нас пока нет. А многорастковые застревают в отверстиях диска — как их ни шлифуй. Вот и предложили через все отверстия проточить канавку и вставить в нее проволоку-выталкиватель. Сделали, испытали и, как видите, хорошо получается. Ни один клубочек не застревает в гнездах.

В совхозе готовят оригинальные сетчатые боронки с подрезающими лапками и направляющими ножами. Эти боронки должны подобно рукам человека прореживать рядки свеклы. Есть уже приспособление для механизированной букетировки.

Словом, делается все, чтобы не было ручного труда при выращивании сахарной свеклы.

Боронить зябь в этот первый теплый день было еще нельзя: сыро. А пахари Центрального отделения выехали на поле. Их четверо: Н. Палаткин, А. Козеев, А. Саватеев, В. Совгеря. Вопрос о качестве стоит остро. Глубина пахоты 23—25 сантиметров. Предплужники. Боронование. Контрольные борозды. Все как надо, все как требуется.

Весновспашки в совхозе — 4600 гектаров. Пахотных агрегатов всего 18. Если каждый будет выполнять только норму, на под'ем весновспашки уйдет не менее 20 дней. А как же сохранить влагу в почве? Решено все массивы, которые не будут вспаханы в первые 6—7 дней, продисковать. От этого двойная выгода: будут сорняки спровоцированы и влага надежно закрыта.

И все-таки 20 дней на пахоту многовато. Трактористы первого отделения решили сократить срок весновспашки за счет перевыполнения сменных норм в полтора раза. Николай Палаткин рассказывает:

— Если мы за сутки одним трактором будем вспахивать не по девять, а, скажем, по 13—14 гектаров — тогда закончим в 12—13 дней. Вот за это мы и соревнуемся в своей бригаде.

Хорошее стремление у трактористов. И жаль, что их почин не подхвачен всеми. Партком совхоза пока ничего не делает для того, чтобы соревнование механизаторов было гласным, массовым, действенным. Правда, секретарь парткома Н. И. Игнатов заверяет, что как только полным ходом пойдут полевые работы, будет все — и вымпелы передовикам, и доски показателей, и «боевые листки». Хочется верить, что так и будет. Но почему же надо ждать «полного хода» полевых работ? Не лучше ли с первых шагов раздувать пламя соревнования? Тем более, что люди уже сейчас делают много хорошего.

Надо прямо сказать, что в Кузнецком районе это не единственный случай раскачки в организации соревнования. Точно такая же картина в колхозах им. Димитрова и «Вперед», в Сосновском совхозе.

А теперь о подготовке семян к высеву. В общем-то, картина в Кузнецком районе куда лучше, чем в Прокопьевском. По крайней мере, по чистоте все семена зерновых здесь доведены до посевных кондиций. Лучше других они в Безруковском и Сосновском совхозах.

Но так обстоит дело не во всех хозяйствах района. Например, в колхозах им. Димитрова, «Вперед», да и в Ильинском и Сидоровском совхозах семена хотя и очищены, но отдельные партии их имеют повышенную влажность, невысокую всхожесть и энергию прорастания. Погода последние дни в районе стояла неважная. Воздушно-теплового обогрева зерна никто не проводил. Ждут хорошей погоды. А ведь она может наступить и тогда, когда потребуется вести сев ячменя и пшеницы. Как в этом случае думают руководители названных хозяйств доводить семена до нужных кондиций?

На это мы нигде вразумительного ответа не получили. А на вопрос об использовании сушилок для снижения влажности и обогрева семян руководители и специалисты давали самые неопределенные ответы. Так, председатель колхоза им. Димитрова К. Н. Дегтяренко сначала попытался отмолчаться, а потом сказал весьма неопределенно:

— Замечание вообще-то верное... Возможно, и придется сушилки затопить... Посмотрим, подумаем...

А чего же думать-то? Сроки подпирают. На дворе тепла нет — значит пускай сушилки в ход.

Вот в этом смысле духа ударной декады по подготовке семян в Кузнецком районе не чувствуется.

Сейчас в районе усиливают темп полевых работ. Не заметишь, как подойдут сроки сева. И семена к этому времени должны быть пригодными по всем кондициям. Высевать плохое зерно никому не позволено!

Выездная редакция газеты «Кузбасс», областного радио и телевидения: П. АНОСОВ, И. МЯКИШЕВ, А. ВАСИЛЕНКО, А. КАНДИНСКИЙ.

Строже спрос

Председатель колхоза «Восход» т. Бугрименко стоит перед членами бюро Тяжинского райкома партии и невнятно бормочет:

— Принимали меры... старались...

Это слова. А на деле? За пять дней декадника колхоз не очистил ни одного центнера семян, хотя около 600 центнеров пшеницы заражено головней, 530 центнеров не проходит по сортности. Из 950 центнеров ячменя можно высевать не более 200. На килограмм овса (партия две тысячи центнеров) приходится более 200 зерен овсюга.

А что же думает агроном этого хозяйства т. Новиков? Его позиция, мягко выражаясь, самая удивительная: он настаивает очистить только то зерно, которое пойдет на семенные участки. И ни председатель колхоза, ни парторганизация не дали отпора бесхозяйственному агроному.

А вот какую позицию занимает в дни ударного декадника главный агроном Серебряковского совхоза т. Русин. Он считает, что разговор о семенах — это обычный разговор, которых было немало. И на этот раз, мол, декадник об'явили, чтобы только пошуметь, а очищать семена необязательно. Он мнется, выкручивается. А потом заявляет:

— Не работали с семенами зимой — это верно. А теперь, чтобы привести зерно в порядок, придется чистить его до 20 мая(?!).

И это говорит агроном с высшим образованием, призванный быть организатором, проводником всего нового, передового на земле. Он, оказывается, тоже намеревался сеять не только засоренный овес, но и пшеницу, и ячмень. В совхозе только 8 процентов засыпанных семян пригодно к высеву. А из семи зерноочистительных машин работали до последнего времени 1—2. Да и то в одну смену.

Позор такому агроному! Кто же будет бить тревогу, если тов. Русин первый, что называется, умыл руки? Не случайно управляющий Новоподзорновским отделением т. Дмитриенко до сих пор не включил свой коллектив в декадник по доведению семян до посевных кондиций. Одна зерноочистительная машина «ОС-3», оборудованная для отбора овсюга, стоит без дела уже неделю. Вторая работает в одну смену. А здесь надо очищать около 2 тысяч центнеров овса.

Медленно и плохо идет очистка семян, доведение их до посевных кондиций в Итатском, Ново-Покровском и Тяжинском совхозах. Агрономы этих хозяйств тт. Носков, Дмитриев и Мареев не чувствуют ответственности за порученное им дело, не организовали работу зерноочистительных машин в 2—3 смены. За пять дней декадника только один Ступишинский совхоз подработал 200 центнеров пшеницы и представил пробу на анализ в контрольно-семенную лабораторию. Из остальных хозяйств за это время не поступило пробы ни на один центнер. И по сей день в районе более 40 процентов семян непригодно к высеву. Это прямая угроза урожаю.

Правильно делает бюро Тяжинского райкома партии, строго спрашивая с тех, кто по долгу службы обязан беспокоиться за судьбу урожая, за состояние семян зерновых. За беспечность, провал декадника подготовки семян председателю колхоза «Восход» т. Бугрименко об'явлен строгий выговор, главному агроному Серебряковского совхоза т. Русину — выговор с занесением в учетную карточку. Управляющий Новоподзорновским отделением т. Дмитриенко исключен из рядов партии. Еще раз предупреждены директора совхозов и председатели колхозов, главные агрономы.

Времени для уговоров нет. Настала пора строго спросить у каждого руководителя и специалиста: какими семенами вы нынче собираетесь сеять?

Сеять плохими — преступление!

П. МЕДОВ,
(Корр. «Кузбасса»).

ИЗ ПОСЛЕДНЕЙ ПОЧТЫ

В добрый путь!

«Вперед» — так называется межрайонная газета Кемеровского обкома КПСС и облисполкома в Мариинском совхозно-колхозном территориальном производственном управлении. Сегодня вышел ее первый номер. Газета публикует схему районов, входящих в зону обслуживания. Начальник управления В. Г. Карелин в статье «В новых условиях — работать по-новому» подробно характеризует экономическое состояние колхозов и совхозов, рассказывает о задачах, стоящих перед сельскими тружениками по увеличению производства и продажи государству зерна, мяса, молока и других сельскохозяйственных продуктов.

Под рубрикой «Трибуна передового опыта» газета дает слово доярке Ступишинского совхоза Татьяне Талакиной. Сейчас она надаивает по 10 и более килограммов молока на корову в сутки. Здесь же управляющий отделением Чебулинского совхоза т. Котов рассказывает об обязательствах коллектива на 1962 год, выполнение которых позволит сделать это хозяйство высокоприбыльным.

Печатается очерк сотрудника редакции А. Зайцева «Земля зовет» о тракторной бригаде т. Семенова из Антибесского совхоза. Под рубрикой «Каждый час — делу коммунизма» выступает начальник цеха Тяжинского завода молочных консервов т. Назаренко. Печатаются письма трудящихся и международная информация.

Сегодня же вышли первые номера межрайонных газет: **«Заря»** — в Кемеровском, **«Свет Ильича»** — Юргинском, **«Сельская правда»** — Прокопьевском и **«Знамя труда»** — Ленинск-Кузнецком территориальных производственных управлениях. Газеты будут выходить четыре раза в неделю.

В добрый путь, собратья по перу! Творческих успехов и удач вам в большом благородном деле пропаганды и внедрения передового опыта сельских тружеников по созданию изобилия продуктов для населения и мобилизации колхозников и рабочих совхозов на борьбу за успешное претворение в жизнь задач, поставленных перед сельским хозяйством XXII с'ездом нашей партии и мартовским Пленумом ЦК КПСС.

Отчеты и выборы в парторганизациях

Больше деловитости

В Доме культуры шахты № 9-15 собрались коммунисты на отчетно-выборное собрание. Главная тема разговора — об экономических показателях. И не случайно. В минувшем году коллектив выдал сверх плана шесть тысяч тонн угля. Но какой ценой? На каждой тонне перерасходовано 22,5 копейки. Почти 180 тысяч рублей перерасходовано на перекомплекте рабочих, 55 тысяч — на восстановлении лав после забуров, 28,6 тысячи составила доплата за работу в воскресные дни, 50 тысяч потеряли в результате использования горняков ведущих профессий на посторонних работах. Только в 1 квартале перерасходовано 290 кубометров леса. Разве это не характеризует бесхозяйственность руководителей шахты? Но партком не давал этим фактам принципиальной оценки.

Многие недостатки на шахте всем хорошо известны, о них много говорят, но все бесполезно. Значит, парткому надо больше заботиться о повышении деловитости кадров и, как сказал рабочий Павликов, не толочь воду в ступе.

Инженеры часто уходят от решения оперативных вопросов. Выступающие говорили, что они редко спускаются в шахту, а если и спускаются, то на короткое время. Кстати, на партийном собрании ни один из инженеров, кроме т. Курасова, не выступил. Будто их не тревожат недостатки на предприятии.

Да и сам партком не показывает примера деловитости и энергичного вмешательства в производственные дела.

— Когда ни зайди в партком, здесь все что-то пишут и пишут, — рассказывает проходчик т. Плехов. — Секретарь парткома тов. Нафиков и его заместитель тов. Наумов почти не бывают в шахте.

Устранение вскрытых недостатков, повышение боевитости в работе позволят более чем полутысячной парторганизации шахты добиться резкого улучшения всех показателей в работе предприятия.

(Корр. «Кузбасса»).

☆ ☆ ☆

На отчетно-выборном партийном собрании станции Новокузнецк-Сортировочная отмечалось, что коллектив, несмотря на большие трудности, добивается неплохих производственных успехов. Годовой план общей погрузки прошлого года выполнен 25 декабря. Нынче в феврале и марте коллективу присуждалось Красное знамя отделения дороги и райдорпрофсожа.

С наступлением весны работа железнодорожников станции усложняется: начинается коренная реконструкция станции, а план увеличивается. Значит, говорили коммунисты, надо быстрее привести в действие имеющиеся резервы.

— Мы можем держать в норме простои и даже сокращать их, — говорил зам. начальника станции т. Лазутин. — Многое для этого уже сделано, во всех сменах начали бороться, чтобы вагоны подавались в удобное для разгрузки время. Отделение дороги должно нам помочь быстрее решить ряд неотложных вопросов: упорядочить шкалу премирования составителей, упростить отметку локомотивов и т. д.

Выступавшие указывали также, что есть возможность больше поездов отправлять по графику, подчеркивали необходимость усилить борьбу за безопасность движения поездов.

К сожалению, на собрании мало уделили внимания вопросам улучшения воспитательной работы. Коллектив станции первым на отделении дороги вступил в соревнование за коммунистический труд. Семи бригадам из двенадцати уже присвоено звание. Почти каждый железнодорожник, работающий в сменах, борется за звание ударника коммунистического труда, почти каждый взял индивидуальные обязательства, инженеры и техники наметили личные творческие планы на год. Много еще хорошего сделали коммунисты и весь коллектив. Но есть много недостатков и промахов, на устранение которых и надо направить все внимание.

(Корр. «Кузбасса»).

ПОРА И СПРОСИТЬ!

О тех, кто срывает заказы села

Весна идет по полям, весна большого урожая. Сейчас каждому часу золотая цена. Всей мощью Кузбасса решать задачу под'ема сельского хозяйства — так ответили на решения мартовского Пленума трудящиеся нашей области.

Шефская помощь промышленности селу в этом году возрастает в два раза. Намечается изготовить около 88 тысяч деталей и запасных частей 37 наименований. Кроме того, заводы поставят 100 самопогрузчиков, 300 бульдозерных отвалов, восстановят три тысячи автопокрышек и т. д. Надо сказать, многие коллективы с пониманием относятся к выполнению заказов села. «Зеленую улицу» открыл им, например, завод «Красный Октябрь».

Но, к сожалению, так обстоит дело не везде. Руководители некоторых промышленных предприятий отнеслись к заказам села безответственно и сорвали квартальный план изготовления запасных частей.

Во власти формализма

На долю Кузнецкого комбината приходится третья часть производства сельскохозяйственного инвентаря в области, в том числе 25 тыс. штук запасных частей к тракторам «ДТ-54». Это мелочь в многомиллионной программе комбината. Общая стоимость заказа села 39,5 тыс. рублей.

Заместитель директора комбината тов. Когон уверяет, что он «понимает современную политику, и заказы села у них идут в первую очередь»! Неискушенный человек может легко поддаться на это «искреннее» заявление. Но это всего-навсего пустые слова. А дела? Прошел первый квартал, но продукции приготовлено только на... две тысячи рублей, т. е. пять процентов годового и 15 процентов квартального планов.

Почти весь первый квартал руководители комбината вместо того, чтобы дело делать, на полном серьезе вели бумажную перепалку. 17 января председатель Кемеровского об'единения «Сельхозтехника» т. Коломиец умолял срочно выполнить заказ. Работники комбината, не торопясь, солидно, выясняли, в какие планы войдут заказы для села, затем обсуждали пункты договора с «Сельхозтехникой». И, наконец, только 1 марта договор вошел в законную силу. Причем тов. Когон постарался сопроводить его примечанием, что комбинат не гарантирует поставку запчастей по срокам.

В феврале было изготовлено только 53 вала заднего хода и 318 промежуточных валов (из 2500 по плану) и еще 84 лонжерона.

— Ничего не поделаешь, — говорят в отделе оборудования комбината. — Без договора как работать? Юридическую сторону дела не обойдешь. Ведь это деньги!..

Юридическую сторону соблюдали. А время, целых три месяца, потеряли. Выправляли пункт за пунктом, хотя детали эти комбинат поставляет из года в год, и не было ни единого случая финансовых недоразумений между ним и сельскохозяйственными органами.

Между прочим, всю важность заказов села хорошо понял коллектив второго механического цеха (гл. механик комбината тов. Люленков). Еще в феврале, когда, кстати, договор с «Сельхозтехникой» не был узаконен, цех изготовил 910 всасывающих клапанов. А в марте два кузнеца — тт. Гусев и Кудрявцев — отштамповали еще две с половиной тысячи. Это более половины годовой программы. Сам факт красноречиво говорит о том, что комбинат в состоянии безболезненно для государственного плана изготовить в кратчайший срок все заказанные ему для сельского хозяйства детали.

Следует сказать и о крайней беспечности Кемеровского об'единения «Сельхозтехника». Только 10 апреля они направили комбинату заказ на срочное изготовление 10 тысяч державок и предплужников. Это выяснилось сейчас, когда уже пора выходить в поле. Вот и ломает голову т. Люленков, попавший в неприятную ситуацию.

Плохо еще выполняются заказы села и на ряде других предприятий Кузбасса. Завод «Кузбассэлектромотор» в первом квартале не изготовил ни одной тракторной вилки, хотя запланировано ему 1000 штук на год. Киселевский «Строймаш» не поставил ни одного тракторного балансира. А они нужны сейчас.

На правах бедного родственника

В систему «Сельхозтехники» входит один ремонтно-механический завод (г. Новокузнецк). Техническая оснащенность предприятия низкая. Но право на существование оно имеет. И в последние годы стало быстро расти. Выпуск продукции увеличен в два с половиной раза. Изготавливаются здесь кольчатые катки для трамбовки почвы, запасные части для сеялок и комбайнов, ходовые колеса и штурвалы для транспортеров и многое другое. Годовая выработка на одного работающего — 5 тысяч рублей.

Коллектив боеспособный и мог бы многое дать сельскому хозяйству. Но вместо этого директор завода тов. Тюрин вынужден набирать себе об'емы со стороны и зачастую выполняет подряды предприятий, которые к сельскому хозяйству никакого отношения не имеют. Оказывается, заводу спущены такие заказы, на изготовление которых у него сейчас нет металла. Вот факты.

Около сорока процентов программы завода составляет производство бульдозерных отвалов. Это замечательное приспособление. С его помощью обыкновенный пропашной трактор через 30—40 минут превращается в бульдозер. Все необходимые узлы для отвала должны поставить кооператоры, а ремонтно-механический — собрать их и отправить на село. В первом квартале намечалось изготовить 75 таких приспособлений. Но новокузнецкие заводы металлоконструкций и машиностроительный сорвали поставку узлов.

Основная отговорка кооператоров та, что в распоряжении совнархоза конкретно не сказано, за счет каких резервов выполнять эти узлы. По меньшей мере, это несолидно для руководителей крупных предприятий. Что стоят, например, заводу металлоконструкций (директор т. Корниенко) с годовым об'емом в 71 тысячу тонн металла каких-то сорок тонн? Это всего-навсего пять сотых процента его годовой программы. Их можно сэкономить на одних только огарках и обрезках. Машиностроители (т. Фролов) наотрез отказались помочь сельскому хозяйству листовым металлом, хотя на территории завода оттаивают еще прошлогодние запасы металла.

Вот в таких условиях приходится работать ремонтно-механическому заводу «Сельхозтехники». И это только один факт. Ему подобных много. Ведь до настоящего времени по тем же причинам завод не приступил и к сборке 100 самопогрузчиков.

Энтузиазм без запчастей

Задачи Кемеровского об'единения «Сельхозтехника» формулируются просто: «определить потребность в технике и обеспечить ею сельское хозяйство». И если первая часть задачи выполняется сравнительно легко, то со второй — дело тяжелое. Потребности на будущее определяются уже в мае текущего года. Но, как правило, централизованные фонды невелики. Они не удовлетворяют запросов сельского хозяйства. Это, кстати, не новость. Значит, ориентируясь на опыт многих лет, надо хорошо определить об'емы недостающих запасных частей и изготовить их в децентрализованном порядке на заводах Кузбасса.

В прошлом году в совнархоз был направлен реестр, включающий 85 наименований самых необходимых деталей. Они позарез нужны селу. Прошло время, и только в 1962 году родилось соответствующее распоряжение совнархоза. (Не поздно ли?). Программа помощи оказалась чрезвычайно куцей. Из 85 запрашиваемых деталей в ней оставили только 37. Сократилось в два—три раза и количество деталей. Вот и попробуй обеспечить после этого сельское хозяйство запасными частями!

Никто не говорит о том, чтобы промышленность Кузбасса помогала сельскому хозяйству в ущерб своим основным задачам. Но увеличить эту помощь, по крайней мере, в три раза можно и необходимо. Ведь несколько лет назад промышленники Кузбасса давали селу сотни различных наименований деталей. Почему сейчас забыты эти хорошие традиции? Всем ясно, что «Сельхозтехнике» с ее маломощной базой — один ремонтный завод и шесть небольших мастерских — не под силу вооружить сельских механизаторов.

Большая промышленность Кузбасса призвана оказать совхозам и колхозам области максимальную помощь.

К. КОРОЛЕВ.

Более 17 лет трудится на кемеровском заводе «Кузбассэлектромотор» опытный токарь-карусельщик Василий Егорович Панов. Став на вахту в честь 1 Мая, он протачивает по 17—18 оболочек пускателей вместо 14 по норме.

НА СНИМКЕ: В. ПАНОВ.

СКОРОСТНАЯ ДОБЫЧА — САМАЯ ВЫГОДНАЯ

ЧЕМУ УЧИТ ОПЫТ ПЕРЕДОВЫХ ОЧИСТНЫХ БРИГАД

ПОИСТИНЕ чудеса может показывать наша передовая техника в умелых руках высокосознательных, организованных, опытных рабочих, у хороших руководителей! Таков главный вывод напрашивается, когда оцениваешь результаты труда ряда лучших комбайновых бригад, полученные на шахтах Кузбасса в период после исторического XXII с'езда КПСС, особенно в последние месяцы. Партия, которую В. И. Ленин определил как ум, честь и совесть нашей эпохи, указывает нам не только великую и благородную цель и пути движения к ней, но и пути ее быстрейшего достижения. Главный из них — **УВЕЛИЧЕНИЕ СКОРОСТЕЙ,** как того требует наш стремительный век, во всех отраслях хозяйства: повышение скоростей движения, подачи, резания, бурения, проходки, сталеварения, добычи... Всемерная интенсификация производства, борьба за то, чтобы с каждой единицы оборудования получать возможно больше продукции, повышение производительности труда на основе более полного использования техники и четкой организации дела — решающее условие ускоренного создания материально-технической базы коммунизма.

Девиз: «Скорость!» принимает на свое вооружение все большее количество очистных и подготовительных бригад бассейна. Это радует. И не только потому, что, скажем, из лавы идет много угля. Самым ценным в опыте передовых коллективов, пожалуй, является то, что они убедительно доказывают, **сколько сил, талантов, возможностей таится В САМОМ ЧЕЛОВЕКЕ** и проявляется на деле, если он начинает трудиться по способностям и развивает их! Передовые бригады дали массу ценного, поучительного материала и для организаторов производства, и для партийных и профсоюзных комитетов, и для конструкторов, и для ученых.

ДОБЫЧА 25.000 тонн угля на комбайн в месяц продолжительное время считалась вообще трудно досягаемой. Рекорд начал было «обрастать бородой». Но вот в феврале на шахте коммунистического труда «Полысаевская-2» Ленинского рудника горняки 6-го участка, где начальником Е. А. Пфиценмаер и механиком С. И. Гоздок, решили перешагнуть этот заветный рубеж. Замахнулись на 28 тысяч. А выдали больше, чем ожидали, — 32.480! Может, здесь применили то, что недоступно другим бригадам? Ничего подобного! Все гениально просто. Просто решили «разнуздать комбайн», т. е. так организовать работу в лаве, **чтобы «Донбасс-1» не стоял, а как можно больше времени шел по углю и на возможно высоких скоростях.** Вот и весь «секрет».

Увеличили состав звеньев до количества, необходимого, чтобы комбайну действительно создать «зеленую улицу» (15—17 человек). Во главе их стали инициативные и опытные горняки И. Я. Реттих, А. М. Демухамедов, П. М. Карпов, П. Н. Вицентович. Мастера своего дела комбайнеры Ф. Ш. Валиев, Г. Ф. Сосонный, А. П. Логинов, Л. А. Федотов пульт управления комбайном, что называется, передавали друг другу тепленьким. Ширину захвата бара увеличили на 15 сантиметров, что позволило в 130-метровой лаве на каждом цикле брать «лишних» 50 тонн угля. Коллективно продумали расстановку людей, составили график и крепко договорились: брать два цикла в сутки — не меньше. Готовить лаву к очередному циклу вместе с посадкой стали успевать за 4—5 часов. В результате ее подвинули за месяц на 82 метра! (Среднемесячное подвигание линии очистного фронта по комбинату «Кузбассуголь» составляет около 31 метра).

Здорово помог бригаде переход на сквозную комплексную организацию труда и коллективную оплату по конечным результатам. Она материально заинтересовывает рабочих в итогах работы всей бригады, способствует утверждению в жизнь ленинского принципа коллективизма и товарищеской взаимопомощи: «Каждый за всех, все за одного», который является одним из главных принципов морального кодекса строителя коммунизма. **В дружной общей борьбе за высокопроизводительный труд воспитывается новый человек** — и это немаловажный фактор. Горняк становится рабочим широкого профиля, умеющим все делать в лаве.

Основным руководящим началом в такой сквозной бригаде утверждается мнение коллектива. Если раньше, при сменном комплексе, бригада зачастую больше сама старалась дать угля, не заботясь о сменщиках, то теперь она стремится не только не отстать, чтобы товарищи не упрекнули, — мол, обрабатываем, — но и подготовить им условия для нормальной работы. Ведь все идет «в общий котел», и оплата каждого зависит от результатов всей бригады, с учетом его квалификации (разряда).

А КАКУЮ **благотворную роль играет хорошо налаженное боевое соревнование!** Оно вызывает задор, побуждает людей энергичнее внедрять все новое, передовой опыт, чтобы в трудовом споре не посрамить чести своего коллектива, выйти победителем. Вот пример. Вступая в четвертый год семилетки, горняки «Березовской-1» Кемеровского рудника в своих обязательствах, надо сказать, довольно конкретных и хорошо «обсчитанных», одним из пунктов записали: «Наши передовые бригады решили поспорить в умении использовать горную технику с прославленными мастерами из других горняцких коллективов». Они, в частности, решили забрать себе от шахтеров «Чертинской-Южной» все рекорды на комбайн К-52м: сменный в 550 тонн, принадлежавший звену Д. Я. Кузьмина, суточный в 1.449 т — бригаде Н. Ф. Лазуткина и месячный в 22.388 т, установленный бригадой Н. Г. Малютина в декабре минувшего года. Прикинули свои возможности, ознакомились с приемами работы «противника» и на всю область об'явили беловцам, мол, в марте «идем на вы», вызываем на соревнование. Дадим 25.000!

И ничего, что молодая сквозная комплексная бригада Г. И. Конончука только начала осваивать комбайн и до этого больше 14.300 тонн в месяц не давала, что горногеологическая погода не благоприятствовала и не хватало металлокрепи. Березовцы твердо усвоили основное условие, обеспечивающее успех: **ВСЕ ПОДЧИНИТЬ КОМБАЙНУ!** В укрупненных звеньях, возглавили которые опытные горняки Н. А. Шукайло, Н. Р. Богатырев, Я. С. Поспелов и Р. П. Ионин, привыкшие работать так, чтобы, как говорится, не было стыдно на-гора выходить, четко расставили людей — с учетом, кто какой операцией лучше владеет. Улучшили уход за техникой. В раскомандировке вывесили и аккуратно заполняли исполнительный график работ. С первых дней пошли опережать его, о чем регулярно сообщали «молнии». А когда «раскочегарили» 180-метровую лаву — убедились, что она стала лучше себя вести. Если раньше ее, особенно в верхней части — под наносами, «крепко поджимало», то теперь шахтеры буквально уходили от горного давления, оно отставало, не успевало. Облегчилось управление кровлей — внедрили безорганную посадку за каждым циклом.

Работали с под'емом, хотя часто простаивали из-за порыва цепи верхнего барабана. Ох уж эти мелочи! Именно они — главная палка в колесе технического прогресса. Но все же бригада слово свое сдержала с честью. 10 марта, когда в лаве работало звено Н. Р. Богатырева, а комбайн вел член Рудничного райкома КПСС Ю. И. Сорокин, за смену выкачали 702 тонны. Потом за сутки бригада дала 1.849 тонн. А за месяц выдали 27.213 тонн, причем в воскресные дни бригада отдыхала.

Бригада, руководители участка потрудились не только напряженно, но и творчески. С помощью нехитрого приспособления — двух окованных железом брусьев — облегчили передвижку нижней головки конвейера с комбайном при заводке его в нижнюю нишу. Вместо натяжной установили вторую приводную головку, и надежность КС-9 в работе повысилась. Увеличили захват комбайна до 0,75 метра и изменили паспорт крепления лавы. Собственно, работа каждой смены была творческой — ведь рождалось новое в горной практике.

Анализ работы передовых бригад убеждает, что **СКОРОСТНАЯ ВЫЕМКА — САМАЯ ВЫГОДНАЯ И ЭФФЕКТИВНАЯ.** На «Березовской-1», например, производительность труда рабочего по участку составила 290 (на «Полысаевской-2» она равнялась 249 тоннам, что на 50 тонн превышало плановую), а рабочего забойной группы — 500 тонн. Себестоимость тонны добычи ниже плановой, а заработки горняков возросли.

— И работать стало интереснее, — рассказывает коммунист Геннадий Конончук. — Смена — 6 часов. Основные операции выполняют машины. Когда все ладится — уголь идет рекой. Удовольствие! Это действительно высокопроизводительный коллективный труд.

ПРОСЛАВЛЕННАЯ бригада Николая Григорьевича Малютина, «раззадоренная» успехами березовцев, в апреле ведет выемку с небывалой скоростью. Опять все высшие показатели добычи комбайном К-52м обрели беловскую прописку. (Правда, звено Н. Р. Богатырева с «Березовской-1» один рекорд отвоевало — 21 апреля за смену выдало 830 тонн). Лава обычная, каких много: длина 140 метров, мощность пласта около 1,3 метра. Необычно — и просто не верится, — что ее подвигают со скоростью до 8 с лишним метров в сутки и выкачивают более двух тысяч тонн угля! 11 апреля, например, выдано 2.232 тонны — сколько дает целая шахта! Уже за первую половину месяца малютинцы перекрыли рекорд бригады Г. Конончука, выдав почти 28 тысяч тонн угля — **в среднем по 1.850 тонн за сутки. Лава подвинута на 113 метров!** Таких показателей в Кузбассе еще никто не знал. Это же месячный уход хорошей подготовительной бригады. Сейчас на счету бригады уже 45.000 тонн. А 21 апреля бригада установила мировой рекорд — 2.765 тонн — на 200 тонн больше максимальной добычи (2.560 т), достигнутой на английской шахте «Бикершоу» в ноябре 1960 г. Лаву подвинули на 11 с лишним метров! И опять же никаких особых условий, ничего сверх'естественного.

Комбайну — полную нагрузку, ни минуты простоя! — вот и весь «секрет». Достижению этого способствует сквозной комплекс. За комбайном в лаве идет 8 человек (а звено состоит из 18 рабочих), и то он успевает убегать.

Бригада Н. Г. Малютина, можно сказать, внесла большой вклад в горную науку. Главная проблема ее — управление кровлей. Внимание ученых было направлено к тому, чтобы «подпереть» горное давление. Появились металлостойки, массивные тумбы. Их много терялось — «зажимало», потому что лавы подвигались медленно и кровля «отстаивалась». А тут совершенно иная картина — **горное давление в призабойном пространстве резко уменьшается, оно «не поспевает» за подвиганием лавы. Намного облегчается управление кровлей.** И совершенно необходимо, чтобы это очень важное преимущество скоростной выемки теперь получило серьезное, уже подкрепленное практикой научно - техническое обоснование. Сделать его должны наши специалисты-угольщики. Это будет еще одно веское «за» скоростную выемку.

Тот замечательный факт, что скоростная выемка не позволяет, если можно так сказать, полностью проявляться всем отрицательным последствиям горного давления, подтверждает опыт и других очистных бригад. Возьмем щитовиков. На известном 4-м участке Б. А. Чупахина с «Тайбинской» щиты «гоняют» по - скоростному, буквально «сбрасывают» их с вентиляционного штрека на основной, производительность забоя доводили до 23.000 тонн угля в месяц. На этой же шахте из-под щита средней мощности давали до 17.000 тонн. И что характерно, перекрытие, значительно облегченное, приходило на основной совершенно целым. А стоит только замедлить опускание или остановиться — любое перекрытие «кажет» (горное давление пустоты не терпит), углеспускные печи размываются, забой попадает в аварийное состояние. Такое же положение и с системами КТУ, комбинированной с гибким перекрытием.

И еще одно немаловажное преимущество скоростной выемки: **ОНА — ПРЯМОЙ ПУТЬ К ЛИКВИДАЦИИ ПОДЗЕМНЫХ ПОЖАРОВ,** приносящих огромный ущерб шахтам. Совершенно очевидно, что раз пожар можно потушить, то его можно и не допустить. Установлено, что уголь самовозгорается где-то через 6 месяцев. Значит, если за это время участок «выхватить», да еще с минимальными потерями угля, а затем **самым тщательным** образом его изолировать — пожара не будет! Отпадет необходимость тратить большие средства на его тушение, возиться с заиловкой и т. п. А когда работы идут медленно и пласт мусолят, уголь, как говорят, от стыда самовозгорается.

Таким образом, увеличение нагрузки на забой, скоростная выемка имеют целый ряд очень важных преимуществ как в улучшении всех показателей шахтерского труда, так и в борьбе за воспитание нового человека-коллективиста. Повсеместно применить ее как главное технологическое направление — значит привести в действие огромный резерв. И сделать это, чтобы идти в ногу с жизнью, призваны наши командиры-угольщики.

СКОРОСТНАЯ выемка ставит ряд практических вопросов перед инженерной службой шахт, а также перед конструкторами и машиностроителями. Основной из них — своевременная подготовка новых забоев. Нужна массовая организация скоростных проходок. Возможности такие есть. В этом убеждает опыт передовых бригад, более полно использующих технику. К тому же **скоростная проходка — самая эффективная.** Очень важно также выбрать наиболее рациональную длину лав и высоту этажей, отказаться от коротких забоев, что позволит сократить количество подготовительных выработок на 1000 тонн добычи и улучшить качественные показатели.

— Если нарезать лавы длиной 200—250 метров, поставить в них высокопроизводительные конвейеры, усилить мощность грузчика комбайна «Донбасс», шире применять металлокрепь и механическую посадку, иметь в запасе быстроизнашивающиеся части машин, — угля можно брать еще больше, — убежденно говорит начальник участка № 6 с «Полысаевской-2» товарищ Пфиценмаер.

Таково мнение многих специалистов, и к нему пора как следует прислушаться. Особенно «узким местом» становятся доставочные средства. Ведь теперь добыча из каждого забоя (их в работе станет меньше) занимает солидную долю в общешахтовой и всякие неполадки сразу ощутимо скажутся на выполнении плана. Вот почему вся техника, особенно доставочные средства, **должны быть очень надежными.** И тут слово за конструкторами и машиностроителями, а точнее — за Советом народного хозяйства.

На шахтах бассейна проходится около 650 км восстающих выработок в год. Чтобы ускорить работы, предложен специальный «ПВВ» — проходчик восстающих выработок. Он очень эффективен, повышает производительность труда в два — три раза, позволяет за год экономить по бассейну 2 млн. рублей. Его горняки любовно назвали «спутником». Ухватиться бы тут совнархозу и широко внедрить это ценное новшество, тем более, что не так уж много их идет на шахты. Но «ПВВ» изготавливается очень медленно, а руководители «Кузбассугля» спокойны.

Или возьмем такой факт. Машиностроители Анжерского завода обязаны увеличить гарантийный срок службы конвейеров. И сделать это можно — ввести термообработку. Но цех строится недопустимо медленно, а дело страдает.

ГОРНЯКИ Кузбасса в этом году начали писать новую яркую главу своей славной истории.

Совет народного хозяйства по достоинству оценил преимущества скоростной выемки, поддержал инициативу передовых бригад и рекомендовал применить лучший опыт повсеместно. Это хорошо. Но этого недостаточно. Нужны **конкретные** практические инженерно-технические и организационные меры, **чтобы высокоэффективная скоростная выемка в Кузбассе приняла действительно широкий размах, чтобы возможно большее число горняков боролось за коллективный высокопроизводительный труд.**

П. ГУЛЫЙ.

Бюро горкома на заводе

Почти полтора года Анжерский машиностроительный завод борется за коммунистический труд. За это время здесь запустили в серийное производство немало новых машин для горняков. Некоторые из них получили высокую оценку на Выставке достижений народного хозяйства, предприятию вручен диплом III степени. Из месяца в месяц коллектив перевыполняет план, а в прошлом году совнархоз и облсовпроф четыре раза присваивали ему классные места в соревновании.

Много нового зародилось на заводе за последнее время: по единому наряду сейчас работают 37 бригад и одна смена. Коллектив завода стал инициатором борьбы под лозунгом: каждый час — делу строительства коммунизма!

Недавно бюро горкома КПСС на своем заседании обсудило вопрос о руководстве соревнованием за коммунистический труд. Заседание проходило непосредственно на заводе. Перед началом его члены бюро и около 200 руководителей, секретарей парторганизаций и профсоюзных работников предприятий города побывали в цехах, беседовали с рабочими.

О руководстве соревнованием рассказали директор завода Петров, секретарь парткома Макаров, председатель завкома Нечаев и секретарь комитета комсомола Кислица.

Сейчас коллектив машиностроителей борется за выполнение первомайских обязательств и за право участия в областном с'езде бригад и ударников коммунистического труда.

Г. УМНОВ,
(Корр. «Кузбасса»).
г. Анжеро-Судженск.

РАЗДУМЬЕ О ПРИЗВАНИИ

Мне повезло на попутчика. Он ни о чем не спрашивал, а сам говорил без умолку. Это был подросток лет 13—14.

— Смотрите, смотрите, — говорил он, прильнув к окну, — снег совсем сошел. Через неделю тракторы в поле выйдут.

Пригородный поезд медленно тащил нас по степным просторам Промышленновского района.

— Я все свои поля знаю, — говорил мой попутчик.

И, заметив недоверие на моем лице, по-мальчишески горячо убеждал:

— Вот хоть завяжите мне глаза и уведите в поле, все равно узнаю, какое оно.

К концу пути я уже знала, как ходит по полям его отец-агроном, как закладывают в колхозе силос и какой отчаянный есть на свете тракторист Генка.

— Хорошо у нас, — говорил мальчик, — жалко вот речки нет, а то бы совсем здорово было.

Под'езжая к дому, он все чаще смотрел в окно... А я думала: вот подрастает человек, не умеющий пока об'яснить своей тяги к земле, своей зависти к лихому трактористу, своей тихой гордости за отца. И, может быть, вместе с ним подрастает, тянется к свету, крепнет призвание — главное богатство человека на земле. Хорошо, если вовремя заметит и правильно оценит это отец-агроном. А что, если он подумает: «Хватит с меня месить грязь по полям». Хорошо, если поймут учителя. А что, если они скажут: «Отработай год в колхозе, раз требуется. А потом в институт. Почему бы не поступить в педагогический? Там — недобор...».

Эти слова — не досужий вымысел. Они взяты из жизни... Выпускница 56-й школы Т. Ефимова, о которой с большой похвалой отзываются в колхозе имени Чкалова, искренне говорит:

— Только научились работать. И уходим. А знаете, жалко расставаться с птицефермой...

Проработай она еще год, и, может быть, определилось бы ее настоящее призвание. И, может быть, поступила бы она в сельскохозяйственный институт. А сейчас «подает на инязь». Почему? Да просто потому, что проехали по району представители пединститута, агитировали к себе.

Пять лет назад кончил Тарасовскую среднюю школу Иван Штиль. Вместе со своими сверстниками он уехал из села — поступать в институт. В какой? Не все ли равно?

Иван Штиль поступил в Сибирский металлургический институт. Он должен был стать инженером-литейщиком, да не смог. Не лежала душа к нелюбимому делу. Иван нашел в себе мужество изменить курс жизни: перевелся на заочное отделение Новосибирского сельскохозяйственного института и вернулся в родное село.

Третий год работает он в колхозе «Гигант» механизатором. Здесь им не нахвалятся: и на посевной парень отличается, и на уборке, и тракторы ремонтирует, и ферму механизирует. Просто талант у человека! Через год Иван кончает сельскохозяйственный институт.

Он пока не сделал ничего особенного. Он просто нашел свое место в жизни, обрел призвание. И это главный залог его несомненных будущих успехов.

Призвание... Оно воспитывается дома и в школе. Оно формируется в зависимости от условий жизни. Стоит только задуматься над тем, какую огромную целину поднимает сейчас партия в сельском хозяйстве, чтобы понять, как дорога буквально каждая тропка к его могучим резервам. Одна из таких тропок — воспитание интереса к сельскому труду. И не просто интереса, а страстной, творческой заинтересованности.

В Промышленновском районе немало обеспокоены судьбой выпускников школ. И райком партии, и райком комсомола, и районо делают многое для того, чтобы ребята оставались в колхозах и совхозах. Школы района первыми в области перешли на одиннадцатилетнее производственное обучение, первыми же избавились от многоотраслевой профессиональной подготовки, стали готовить в основном животноводов и механизаторов — с учетом потребностей района.

На смотре школьной художественной самодеятельности стоголосый хор пел славу свинарю Глуханько, птичнице Ратушной, кукурузоводу Пазухе. Ребята посвящали восторженные стихи комбайнеру Драчеву, доярке Штиль, сестрам Близняк. В Промышленновском районе целое созвездие известных всей области передовиков сельского хозяйства! Со сцены прозвучали и неизвестные пока области имена: Захарова Таня, Латоха Тамара, Забродина Зоя. Школьный хор славил своих выпускниц — птичниц колхоза «Ударник полей».

Я познакомилась со школой, вместе с директором Степаном Васильевичем Бессоновым осмотрела школьное хозяйство (мастерские, спортивные сооружения, пришкольный участок, сад — все это дело рук ребят), познакомилась с проектом будущего школьного городка, узнала, что зимой старшие ребята ездили на птицефабрику, что не только старшеклассники, но и малыши трудятся на колхозных птицефермах. И пришла к выводу, что в школе № 2 проводится немалая работа по воспитанию трудолюбия вообще, по воспитанию интереса к сельскому хозяйству в особенности. Не случайно и программа концерта этой школы отличалась на смотре связью с сельской жизнью района.

И все-таки дело обстоит так: большинство выпускников отрабатывает «положенный» год в колхозе и уезжает опять же в город, «в какой-нибудь вуз».

Почему? Прежде всего потому, что жива еще старая традиция, которая чуть было не сделала посредственным литейщиком увлеченного своим делом сельского механизатора, будущего инженера по сельхозмашинам Ивана Штиля, которая ведет «на инязь» девушку, полюбившую почетный и нелегкий труд птичницы. Жива эта традиция и во многих семьях и, чего греха таить, во многих школах.

Есть и еще одна причина. Та же школа № 2, где вдумчиво и серьезно прививают детям любовь к сельскому труду, не нашла чуткого и заботливого союзника в лице правления колхоза «Ударник полей», для которого готовит кадры.

Председатель колхоза, депутат Верховного Совета РСФСР М. Г. Ковзиков обещал первым выпускникам, пришедшим в колхоз, и радио на птицеферму провести, и сделать новый красный уголок, и зарплату гарантировал не ниже 70 рублей. На деле не только радио и красный уголок не появились, печку пришлось зимой на улице топить, а зарплата бывала по 20 рублей. Поздней осенью на глазах у неопытных птичниц гибли от эпидемии куры, потом дохли от голода утки. А для руководителей колхоза это не было чрезвычайным происшествием. Сколько слез пролили тогда вчерашние школьники!

В школе девочки пели частушки о птичнице Ратушной. А тут она бок о бок с ними оказалась. И действительно, работница, каких мало! Но какими усилиями достигает она рекордов? Все вручную, не разгибая спины... В то время когда есть возможность ускорить механизацию фермы.

К чести молодых людей надо сказать, что они вышли победителями из столкновения с трудностями, с равнодушием: возмужали, поумнели, стали разбираться в людях. Конкретно в работе они добились двух смен, кормокухни. А вот каким вышел из этого испытательного и для него срока глава колхоза тов. Ковзиков:

— Своих колхозниц я куда хочу, туда и пошлю. И ни слова не скажут. Сколько надо, столько и будут работать. А этим и на занятия, и в клуб надо, и заработать хочется...

Он говорил так, уверяя, что не очень-то и нужны колхозу выпускники школ. Ковзикову с ними неспокойно. Ему привычнее «свои» кадры.

А ведь все это известно в школе, все это на глазах у будущих выпускников. И надо прямо сказать, такое отношение руководителей колхоза не привлекает, а отталкивает молодежь.

Отставанию сельского хозяйства партия и народ решили положить конец. И тем, что вовлекаем школьников в сельский труд, тоже кладем ему решительный конец. Кому же, как не известному колхозному труженику, уважаемому человеку Михаилу Гавриловичу Ковзикову, стать страстным воспитателем сельской молодежи!

Речь идет не только о создании элементарных условий для нормальной работы. Речь идет о неизмеримо большем, но зависимом от этих условий — о том, чтобы рука об руку вместе с учителями пробуждать у ребят призвание к сельскому хозяйству. Призвание — не только увлекательное само по себе, не только дающее счастье его обладателю, но и жизненно необходимое сейчас в массовом проявлении для нашей Родины.

Хочется верить, что мой спутник по пригородному поезду вырастет хорошим сельским тружеником, что он продолжит нелегкое дело отца-агронома и в этом найдет свое счастье. Хочется верить, что выпускники школ с каждым годом все с большим энтузиазмом будут идти в колхозы и совхозы по влечению, по призванию.

Т. ШАТСКАЯ,
(Спец. корр. «Кузбасса»).

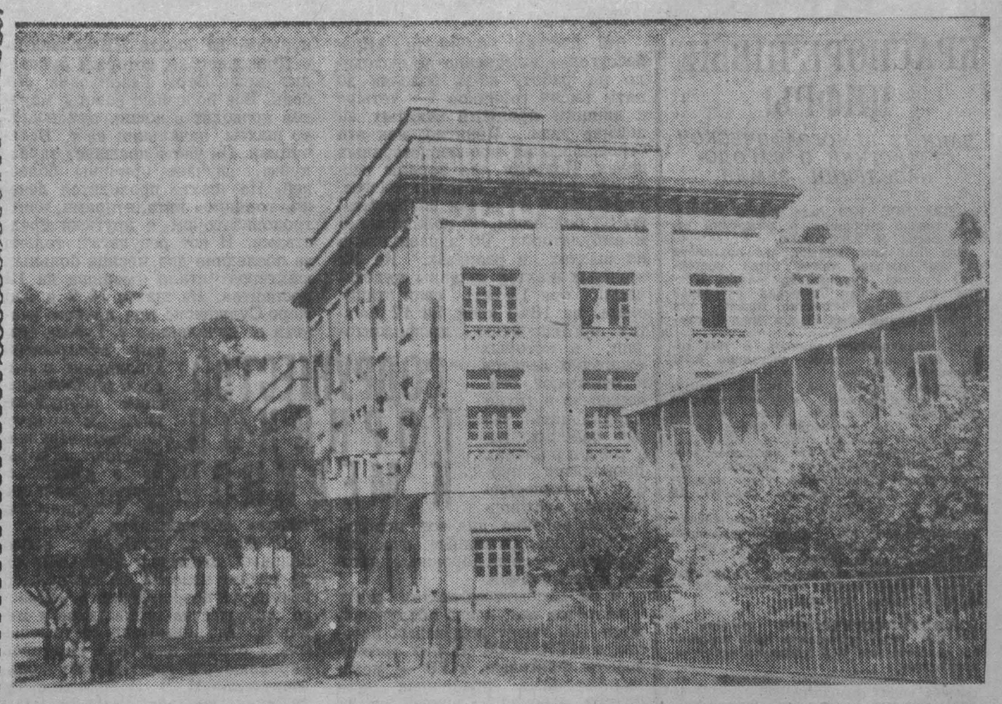

В Эфиопии хорошо знают советских врачей. Много лет в Аддис-Абебе они ведут прием в больнице Советского Красного Креста. Специалисты оказывают бесплатную лечебную помощь населению. В больнице повышают свою квалификацию местные медики.
НА СНИМКЕ: здание советской больницы.

Фотохроника ТАСС.

Как и почему рождаются утки

МОСКВА, 25 апреля. Обозреватель ТАСС Я. Борисов пишет:

На этих днях над Европой пронесся ураган большой силы. Он возник в Англии, затем распространился на Западную Европу и бушевал с 18 по 22 апреля. Не было, однако, вырвано ни одного дерева, а все крыши остались на своих местах. Дело в том, что это был газетный ураган.

Началось с заявления, сделанного 18 апреля в Лондоне представителем английской полиции. Есть основания полагать, сказал он, что бывшие английские дипломаты, получившие в 1951 году политическое убежище в СССР, Гай Бэрджесс и Дональд Маклин покинули или собираются покинуть Советский Союз, и что полиция уже получила ордера на их арест.

Ошеломленные этой сенсацией, журналисты бросились к телефонам, застрекотали телетайпы агентства Рейтер, а затем и других западных агентств. Телеграммы одна крикливей другой следовали почти без промежутков. Вечером того же дня распространились слухи, что Бэрджесс и Маклин уже вылетели и ожидаются в Лондонском аэропорту. «Представитель авиакомпании «Бритиш Юропиэн эйруэйс», — сообщило агентство Рейтер, — заявил сегодня, что Бэрджесс и Маклин вечером прибудут в Лондонский аэропорт... Самолет линии «КЛМ» несколько опаздывает... Рейтер наводит срочные справки в Москве и Амстердаме о том, верно ли, что оба эти лица летят в Лондон».

Одновременно из Парижа, из агентства Франс Пресс по всем направлениям вылетело еще более определенное сообщение: «Бэрджесс и Маклин вылетели сегодня из Москвы. Это подтверждают в Лондоне».

Толпы английских и иностранных журналистов в Лондоне бросились на аэродром. Десятки их коллег в это же время осаждали различные английские учреждения, пытаясь выведать подробности. Однако официальные представители официальных учреждений держались непроницаемо. Не вдаваясь в детали, они в то же время не опровергали возникших слухов.

Пока репортеры с карандашами в руках дежурили в Лондонском аэропорту, напоминая всем своим видом натянутую тетиву, из Москвы в Лондон от корреспондентов тех же агентств шли телеграммы о том, что никто никуда не летит, что Бэрджесс отдыхает вне Москвы и вернется только через две недели, а Маклин находится в своей квартире и просит его не беспокоить.

Казалось, что газетная буря должна была бы успокоиться. Однако 19 апреля и в последующие дни лондонские буржуазные газеты продолжали распространять слухи о якобы предстоящем возвращении Бэрджесса и Маклина, а английские корреспонденты продолжали нести свою вахту на аэродроме и в порту Лондона, хотя полная безосновательность этих слухов была очевидной.

Газетный бум докатился и до парламента. Генерального прокурора Мэннингхэм-Буллера буквально атаковали вопросами о том, почему полиции были выданы ордера на арест Бэрджесса и Маклина. Он отказался ответить на эти вопросы, хотя именно с заявления полиции о выдаче упомянутых ордеров и начался весь грохот и шум.

Вся Англия, сообщало 19 апреля агентство Рейтер, недоумевает по поводу таинственного возобновления интереса официальных кругов к Д. Маклину и Г. Бэрджессу.

Рассеять это недоумение нетрудно, если вспомнить некоторые факты, относящиеся к истории переезда Бэрджесса и Маклина из Англии в СССР и сопоставить их с некоторыми фактами самых последних дней.

Эти английские дипломаты, как известно, покинули свои посты в английском министерстве иностранных дел в 1951 году и тогда же прибыли в СССР, где благополучно проживают до настоящего времени. Понадобились бы, вероятно, сотни томов, чтобы вместить весь тот сенсационный антисоветский вздор, который распространила буржуазная печать по поводу их от'езда. В 1956 году Бэрджесс и Маклин положили конец всей этой болтовне, сделав в Москве заявление о причинах, предпринятого ими в 1951 году шага.

«Мы приехали в Советский Союз, — говорилось в их заявлении, — чтобы внести свой вклад в политику, направленную на достижение большего взаимопонимания между Советским Союзом и Западом, убедившись на основании официальных сведений, которыми мы располагали, в том, что ни английская, ни, тем более, американская политика в то время всерьез не преследовали этой цели. То положение, которое мы занимали, дало нам полное основание полагать, что такое взаимопонимание совершенно необходимо, если мы хотим сохранить мир. Мы имели все основания прийти к заключению, что такое взаимопонимание являлось целью советской политики».

Авторы заявления добавили, что жизнь в СССР убедила их в том, что они приняли в 1951 году правильное решение.

После этого западная пропаганда оставила обоих бывших английских дипломатов в покое.

Почему же теперь она вновь вспомнила о них, сделав их об'ектом очередной газетной сенсации? Чтобы ответить на этот вопрос, надо учесть, что старт новой шумихе был дан 18 апреля, т. е. как раз в тот день, когда в Москве были опубликованы подробные отчеты о пресс-конференции советских граждан А. Голуба и Н. Вохмякова, которые, воспользовавшись туристическими поездками за границу, решили остаться за пределами СССР, а затем, вкусив прелести буржуазного «рая», добровольно вернулись на Родину и рассказали о том, что пережили в так называемом «свободном мире».

Эти рассказы произвели большое впечатление во всех странах. Они нанесли тяжелый удар по буржуазной пропагандистской машине. Фальшивые сообщения о намерении Бэрджесса и Маклина вернуться в Англию были распространены и раздуты до невероятных размеров с единственной целью отвлечь внимание западной общественности от сделанных на московской пресс-конференции разоблачений.

«Видимо, кто-то решил, — справедливо отметил Г. Бэрджесс в беседе с московским корреспондентом агентства Рейтер, — что было бы неплохо убрать с первых страниц Голуба и поместить на них Бэрджесса».

Затеянная западной пропагандой диверсия окончилась полным провалом, оставив после себя только чад и вонь. Ей не удалось затемнить простой и ясный факт, который состоит в следующем:

А. Голуб, побыв только полгода в буржуазном «раю», теперь проклинает тот день и час, когда он решил покинуть свою социалистическую Родину и остаться на Западе.

Г. Бэрджесс, спустя 11 лет после переезда в СССР, заявил в упомянутой выше беседе:

«Мне нравится жить при социализме. Я бы не хотел жить в Англии — стране свободного предпринимательства».

Международная жизнь

Иностранная печать о сессии Верховного Совета СССР

БЕРЛИН, 25 апреля. (ТАСС). В печати Германской Демократической Республики опубликованы сегодня подробные отчеты о сессии Верховного Совета СССР. Сообщается об избрании Л. И. Брежнева Председателем Президиума Верховного Совета СССР, о том, что Верховный Совет поручил Н. С. Хрущеву сформировать новое правительство. Газеты публикуют изложение доклада министра иностранных дел СССР А. А. Громыко о переговорах в Женеве.

«Нейес Дейчланд» отмечает прогресс в переговорах между правительствами СССР и США по германскому вопросу, подчеркивает, что Советский Союз показал в Женеве путь ко всеобщему и полному разоружению и прекращению испытаний атомного оружия. Касаясь западноберлинского вопроса, «Нейес Дейчланд» выделяет слова А. А. Громыко о том, что «непременным условием беспрепятственного доступа в Западный Берлин и из него является уважение суверенитета Германской Демократической Республики».

ДЕЛИ, 25 апреля. (ТАСС). Центральные индийские газеты публикуют на видных местах первых полос информационные сообщения из Москвы о работе сессии Верховного Совета СССР. Под крупными аншлагами на первых полосах «Таймс оф Индиа», «Хиндустан таймс», «Стейтсмен» и «Пав бхарат таймс» сообщают о том, что Н. С. Хрущеву вновь поручено формировать Советское правительство. Публикуются также сообщения об избрании Л. И. Брежнева Председателем Президиума Верховного Совета СССР.

Выступлению А. А. Громыко на сессии Верховного Совета отводится значительное место в сегодняшних столичных газетах. Делийская печать выделяет заявление А. А. Громыко о том, что Советское правительство придает огромное значение проблеме обеспечения мира во всем мире. Газеты подчеркивают слова А. А. Громыко о том, что Советский Союз стоит за серьезные переговоры для достижения германского мирного урегулирования.

ТОКИО, 25 апреля. (ТАСС). Японская печать публикует подробные изложения доклада министра иностранных дел СССР А. А. Громыко на сессии Верховного Совета СССР. В заголовках, которыми газеты сопровождают изложение доклада Громыко, подчеркивается: «Если США пойдут на проведение ядерных испытаний, то Советский Союз проведет испытания новых видов ядерного оружия» («Иомиури»), «Необходимо участие Китая в решении проблемы разоружения» (Майнити»), «Американский проект ведет к гонке вооружений» («Нихон кейдзай»), «США должны уважать суверенитет Восточной Германии («Санкэй симбун»).

ЛОНДОН, 25 апреля. (ТАСС). Доклад министра иностранных дел СССР А. А. Громыко на сессии Верховного Совета СССР широко комментируется английской печатью. Газеты особо подчеркивают заявление А. А. Громыко о полезности советско-американских встреч и бесед по германскому мирному урегулированию.

Все газеты обращают внимание на заявление А. А. Громыко о том, что советско-американские контакты знаменуют собой «шаг вперед» и что американская сторона «проявила понимание важности» решения вопроса о недопустимости вооружения ядерным оружием германских государств.

Вместе с тем ряд газет пытается замолчать его критические замечания о намерении западных держав возобновить ядерные испытания и об их нежелании добиться прогресса в решении проблемы разоружения.

Печать высказывает мнение, что выступление А. А. Громыко увеличило шансы на достижение соглашения по вопросу о Западном Берлине и по германской проблеме в целом.

Газета «Дейли мейл» пишет, что «если трудный берлинский вопрос удастся разрешить, будет открыт путь к урегулированию других трудных проблем, разделяющих мир».

Газета «Дейли уоркер» предупреждает, что, хотя сейчас и вырисовываются некоторые признаки прогресса на советско-американских переговорах, «пока нет никакой уверенности, что американцы отказались от старой обанкротившейся позиции, которая препятствовала заключению соглашения в прошлом».

КОПЕНГАГЕН, 25 апреля. (ТАСС). «Выступление Громыко вселяет надежду», «Оптимизм в отношении Западного Берлина», «Советский Союз возобновит испытания ядерного оружия, если их начнет Запад» — под такими заголовками датская печать публикует изложение доклада А. А. Громыко на сессии Верховного Совета СССР.

«Громыко, — подчеркивает московский корреспондент крупнейшей консервативной газеты «Берлингске тиденде», — охарактеризовал переговоры с Раском в Женеве как полезные и признал, что они показывают желание уменьшить разногласия между Востоком и Западом».

НЬЮ-ЙОРК, 25 апреля. (ТАСС). Сообщая о работе сессии Верховного Совета СССР, американская печать выделяет доклад на сессии А. А. Громыко.

«Нью-Йорк геральд трибюн» печатает сообщение своего московского корреспондента Листера, озаглавленное: «Громыко: встреча в верхах возможна. У Советского Союза есть проблеск надежды в отношении Берлина».

«Нью-Йорк таймс» помещает на первой полосе выдержки из доклада А. А. Громыко и отводит ему три колонки на внутренних полосах.

Вместе с тем привлекло к себе внимание сообщение вашингтонского корреспондента агентства ЮПИ, который пишет, что какие-то неназванные им официальные лица «оспаривали три положения, приведенные Громыко в его докладе на сессии Верховного Совета СССР». Речь идет, во-первых, о готовности США сочетать свободный доступ в Западный Берлин с требованием уважения суверенитета ГДР, во-вторых, о проявленном Вашингтоном понимании необходимости запрета передачи германским государствам ядерного оружия и, в-третьих, о взаимопонимании в вопросе необходимости заключения в той или иной форме пакта о ненападении между НАТО и странами Варшавского договора.

Судя по сообщению корреспондента, «официальные лица» давали этим трем положениям такое истолкование, которое показывает, что им не по душе даже проблески сближения точек зрения, наметившиеся в ходе советско-американских контактов. В журналистских кругах это вызвало определенное беспокойство, поскольку лица, на которых ссылается корреспондент, являются, по его словам, «сотрудниками госдепартамента».

ПРИГЛАШЕНИЕ Г. С. ТИТОВУ

НЬЮ-ЙОРК, 26 апреля. (ТАСС). Секретариат ООН опубликовал заявление, в котором указывается, что исполняющий обязанности генерального секретаря ООН У Тан пригласил летчика-космонавта СССР Г. С. Титова посетить штаб-квартиру ООН 30 апреля, когда он по пути в Вашингтон прибудет в Нью-Йорк.

США начали ядерные испытания в Тихом океане

ВАШИНГТОН, 26 апреля. (ТАСС). Вчера Соединенные Штаты начали испытания ядерного оружия в Тихом океане. Комиссия по атомной энергии опубликовала следующее заявление: «Сегодня примерно в 10 часов 45 минут по нью-йоркскому (в 18 часов 45 минут по московскому) времени поблизости от острова Рождества был произведен экспериментальный ядерный взрыв.

Взрыв был средней силы. Устройство было сброшено с самолета. Это был первый взрыв в рамках операции «доминик», которая сейчас проводится в Тихом океане».

Комментируя эту новость, корреспондент агентства ЮПИ подчеркивает, что сообщение о взрыве поступило примерно через 19 часов после того, как президент Кеннеди разрешил комиссии по атомной энергии и министерству обороны приступить к испытаниям.

XXX съезд БЗНС

СОФИЯ, 25 апреля. (ТАСС). Сегодня здесь открылся XXX с'езд Болгарского земледельческого народного союза (БЗНС).

На открытии с'езда присутствовали первый секретарь ЦК БКП Тодор Живков, председатель Совета Министров Антон Югов и другие руководители партии и правительства. Участники с'езда встретили их бурными аплодисментами.

С'езд открывает секретарь БЗНС Георгий Трайков. Он сообщает, что на с'езде присутствуют зарубежные гости — делегация советских колхозников во главе с заведующим отделом селекции и семеноводства Краснодарского научно-исследовательского института, депутатом Верховного Совета, Героем Социалистического Труда П. П. Лукьяненко и делегации крестьянских партий и союзов Польши, ГДР, Италии, Японии, Франции, Бразилии, Норвегии, Дании, Греции, Ганы, Австрии, Бельгии и Кипра.

Горячими аплодисментами и здравицами в честь БКП участники с'езда встречают приветствие Болгарской коммунистической партии с'езду, которое огласил член Политбюро, секретарь ЦК БКП Боян Былгаранов.

Слово предоставляется П. П. Лукьяненко. Он зачитывает приветствие Н. С. Хрущева XXX с'езду БЗНС. По залу прокатывается мощное «ура». Гремят аплодисменты, участники с'езда и гости дружно скандируют: «КПСС!», «КПСС!», «Вечная дружба!».

С отчетным докладом административного Совета Болгарского земледельческого народного союза на с'езде выступил секретарь БЗНС Георгий Трайков.

Преступления оасовцев

ПАРИЖ, 25 апреля. (ТАСС). Не проходит дня без того, чтобы в парижской печати не появлялись «сводки террора» — сообщения о злодейских преступлениях ультраколонизаторов в Алжире. Только за один вчерашний день, который парижские политические обозреватели считают «сравнительно тихим», банды «ультра» убили 20 и ранили 12 человек. Из 20 жертв ультраколонизаторов 18 — граждане алжирской национальности: рабочие, служащие, торговцы. Центрами террористической деятельности являются города Алжир, Оран, Константина, Бон. Не страшась ни полиции, ни воинских частей, вернее, как подчеркивает демократическая печать, зная пассивность сил охраны порядка, штурмовые группы «ультра», обычно человек по 10—15, иногда одетые в похищенную ими военную форму, врываются в жилые дома, учреждения, магазины, убивают и калечат алжирцев, а также французов, которые отворачиваются от ОАС.

Группа оасовцев совершила вчера в Форт-де-Ло (близ города Алжир) налет на банк и похитила крупную сумму. Это уже 25-е ограбление банка за последние три месяца.

В городе Контантина оасовец бросил бутылку с горючей смесью в окно дома, населенного алжирцами. Пожар полностью уничтожил это строение.

В метрополии «ультра» также не прекращают своей террористической деятельности. В Тулузе два террориста убили 27-летнего алжирца Ихлеф Юсефа, а через час «неизвестные» обстреляли из автомашины группу алжирцев, которые шли на работу. В парижском пригороде Дранси фашисты заложили бомбу под железнодорожный вагон, около которого работало несколько десятков рабочих-путейцев. Только случай предотвратил кровавое преступление. В лесу близ города Домон был обнаружен склад оружия и боеприпасов, которые оасовцы неизвестными путями заполучили со складов американских войск, расквартированных во Франции.

Гватемальский народ борется

НЬЮ-ЙОРК, 25 апреля. (ТАСС). Вчера в Гватемале состоялась новая многотысячная антиправительственная демонстрация. Демонстрацию перед национальным дворцом возглавили матери и вдовы гватемальских патриотов, павших в борьбе за свержение диктатора Идигораса Фуэнтеса.

Как сообщает корреспондент Ассошиэйтед Пресс, полиция пустила в ход против демонстрантов слезоточивые газы, дубинки и огнестрельное оружие. Имеются убитые и раненые. Большое число участников демонстрации арестовано. Правительственная радиостанция передала заявление, в котором говорится, что вооруженные силы контролируют положение в столице.

Снова неудачи с ракетами

НЬЮ-ЙОРК, 25 апреля. (ТАСС). Вчера на испытательном ракетном полигоне на мысе Канаверал взорвалась межконтинентальная баллистическая ракета «Минитмен». Взрыв произошел сразу после запуска. Информационные агентства подчеркивают, что это был второй неудачный запуск на мысе Канаверал за один день. Перед этим из-за технических неполадок в воздухе также сразу после запуска была взорвана армейская ракета «Першинг», которая считается одной из самых надежных американских ракет.

Неудачи с запуском ракет «Минитмен» и «Першинг» и особенно космического корабля «Рейнджер-4», который должен был заснять лунную поверхность, произвели здесь тягостное впечатление.

Как указывают здесь, запуск «Рейнджер-4» был специально приурочен к ядерным испытаниям в Тихом океане, причем преследовались две цели: с одной стороны, продемонстрировать «надежность средств доставки» ядерных бомб, а с другой — шумихой вокруг нового научного достижения США несколько отвлечь внимание общественности от американских ядерных испытаний.

КРАСНОРЕЧИВЫЕ ЦИФРЫ

ДАННЫЕ ДЕМОГРАФИЧЕСКОЙ СТАТИСТИКИ О НАРОДОНАСЕЛЕНИИ ЗЕМЛИ

В ДЕКАБРЕ 1960 года газеты торжественно сообщили о рождении человека № 3.000.000.000.

Кто был этот малыш, чье появление на свет вызвало такую бурю восторгов? Русский, американец, житель Южной Родезии или Азорских островов? Угадать нельзя. Известно только, что новорожденный был сыном нашей планеты.

По официальным данным, к 1961 году население Земли составило 3.017 миллионов человек.

Досужие теологи на Западе, пользуясь современными кибернетическими средствами, высчитали: число потомков Адама и Евы перевалило якобы за 77 миллиардов человек.

За последние 300 лет население земного шара увеличилось впятеро. Это дает повод скептическим умам мальтузианцев: «Ах-ах! Столько народу! Да им не хватит пищи!..»

Такие рассуждения не выдерживают никакой критики. Западногерманский экономист Ф. Бааде подсчитал, что к 2000 году человечество сможет располагать продовольственными ресурсами, достаточными, чтобы прокормить 30 — 38 миллиардов человек.

В СОЦИАЛИСТИЧЕСКИХ странах в 1961 году проживало 1.072 миллиона человек, или 35,5 процента всего человечества.

А как распределялось остальное население нашей планеты?

635 миллионов человек (21 процент человечества) живут в промышленно развитых и среднеразвитых капиталистических странах.

1.234 миллиона (40,9 процента) — в странах со слаборазвитой экономикой.

76 миллионов человек до сих пор находятся под гнетом колониализма.

СРЕДНЯЯ ПЛОТНОСТЬ населения на Земле — 21 человек на 1 квадратный километр.

В Сингапуре эта цифра — 2.719, в Нидерландах — 350, в Бельгии — 298, в Пуэрто-Рико — 264.

А в Австралии, в Монголии, во многих африканских странах на каждом квадратном километре проживает в среднем 1 человек. Конечно, это не следует понимать буквально: просто в этих местах наряду с городами и поселками очень большие площади безлюдны.

Совсем другие показатели мы получим, если рассчитаем плотность населения на единицу той площади в стране, которая обрабатывается, используется для нужд человека. Плотность населения земного шара, высчитанная таким образом, составляет 198 человек на квадратный километр; Голландии — 1.079 человек, Бельгии — 900, Англии — 732. Правда, цифрам этим уже около пяти лет, но за это время они изменились ненамного.

От 78 градусов северной и до 54 градусов южной широты распространились в настоящее время постоянные человеческие поселения. В Голландии люди живут ниже уровня моря, в Тибете — на высотах до 5.300 метров.

В СССР в 1960 году рождаемость на тысячу человек составила почти 25 человек, смертность — 7,1 (самая низкая в мире). Средняя продолжительность жизни советских людей — 69 лет.

В развитых капиталистических странах средняя продолжительность жизни — около 65 лет, коэффициент рождаемости — от 15 до 25, смертности — около 10.

А в слаборазвитых странах? Что принесла им «просветительная миссия» империализма? Средняя продолжительность жизни — 30—35 лет, коэффициент рождаемости — 40—50, коэффициент смертности — от 25 до 30 на тысячу человек!

ОКОЛО 400 миллионов человек проживает ныне в крупных городах мира (100.000 жителей и больше). В 79 городах мира население больше миллиона человек, 23 из них — в Европе, 38 — в Азии, 13—в Америке, 3 — в Африке и 2 — в Австралии. В КНР—14 «городов-миллионеров», в Японии—6, в США — 5, в СССР — 5.

Вот восемь крупнейших городов мира: Нью-Йорк, Токио, Лондон, Шанхай, Москва, Париж, Бомбей, Калькутта.

В городах живут: 80 процентов англичан, бельгийцев, голландцев, 70 процентов граждан США, две трети всех канадцев и австралийцев. В Кении городское население составляет всего 2,9 процента, 4—5 процентов — в Танганьике, Уганде, других африканских странах.

В СССР в городах проживает половина всего населения.

ПЯТЬ ЛЕТ НАЗАД на 1 врача в Африке приходилось 9.055 жителей, в Северной Америке — 902, в Южной — 2.507, в Азии — 11.493, в Европе — 931, в Австралии и Океании — 1.145.

В СССР в 1960 году приходилось 538 жителей на одного врача, в США — 750 человек.

Уровень грамотности (по данным ООН 1955 года) в нашей стране — 98,5 процента, в Северной и Западной Европе и Северной Америке — свыше 95 процентов, в Южной Европе — 80 процентов, в Африке и Юго-Западной Азии — около 20 процентов.

(Перепечатано из «Недели» № 15).

СОДРУЖЕСТВО ГОРНЯКОВ И МЕДИКОВ

На шахтах комбината «Кузбассуголь» ежедневно не выходило на работу из-за болезни до пяти тысяч горняков — четыре с лишним процента занятых на добыче угля. Понятно, как это отражалось на производственных делах. Поэтому для охраны здоровья шахтеров создано многое. Горняков и их семьи обслуживают 53 больницы, 62 поликлиники и амбулатории, 90 здравпунктов на шахтах и разрезах. На 22 крупных шахтах созданы медсанчасти, при 19 есть свои стационары на 1840 коек, на 17 шахтах организованы профилактории, в которых ежегодно лечатся и отдыхают без перерыва в труде одиннадцать тысяч рабочих. На предприятиях проводятся профилактические осмотры всех подземных рабочих, для чего используются оборудованные флюорографами железнодорожные вагоны и автомобили.

В 88 адмбыткомбинатах шахт и разрезов ежедневно обслуживаются 100 тысяч подземных рабочих и ИТР. В 68 из них организованы фляговые, в 78 — механизированные прачечные для стирки рабочей одежды, на 45 шахтах имеется 50 фотариев — комнат горного солнца.

В больницах и других медицинских учреждениях, обслуживающих угольщиков, работает немало квалифицированных специалистов. Угольщики постоянно ощущают заботу медиков и сердечно благодарны им за их благородный труд.

Но до недавнего времени угольщики и медики работали в отрыве друг от друга. И поэтому борьба за здоровье шахтеров была не столь эффективной. На некоторых шахтах число дней нетрудоспособности за год достигало 16—17 на человека — вдвое больше, чем в Донбассе. Многие работники здравпунктов трудились безынициативно, не ходили в шахты, не изучали производство, не анализировали заболеваемость. Пассивно относились к борьбе с болезнями и руководители ряда предприятий, трестов. Эти недостатки были раскритикованы в газете «Медицинский работник». Подул свежий ветерок. Передовые в этом отношении коллективы делились своим опытом; позаимствовали его и у донбассовцев. И поднялась борьба за снижение заболеваемости шахтеров.

Значительная работа по охране здоровья горняков ведется здравпунктом на шахте «Коксовая-1» в Прокопьевске, которым руководит врач Вера Гавриловна Лебедь. Все полезные советы медиков проводит в жизнь руководство шахты, начальник ее т. Вельчицкий. Он часто посещает здравпункт, изучает причины болезней. На шахте проводится лечение горняков ингаляторами, электроионизатором и другими средствами. И вот результат: только за последние два месяца больных шахтеров стало меньше на 13 процентов. На шахте № 2 в Анжеро-Судженске при личном участии ее начальника т. Гусева создан прекрасный здравпункт с физиотерапевтическим оборудованием и водолечением. Дружно работают в борьбе с заболеваемостью угольщики и медики на шахтах «Северная» и № 8.

И если по комбинату число больных шахтеров уменьшилось на тысячу человек, то это прямой результат возрожденного делового содружества угольщиков и медиков. За внимательное отношение к охране здоровья шахтеров управляющий трестом «Прокопьевскуголь» Н. В. Войниканис награжден недавно значком «Отличник здравоохранения».

Конечно, еще есть много недостатков. В лечебных учреждениях области не хватает врачей. Нуждаются в улучшении производственные условия в шахтах и на поверхности. Еще существует свыше 30 открытых переходов из адмбыткомбинатов в шахту, что является источником простудных заболеваний. Не хватает мощных стиральных машин и т. д.

Совет народного хозяйства, комбинат и обком профсоюза угольщиков, а также облздравотдел и обком профсоюза медиков разработали подробные мероприятия по улучшению медицинского обслуживания трудящихся и претворяют их в жизнь. Этому должны способствовать всекузбасское движение за повышение санитарной культуры городов, очистка питьевых источников, атмосферы городов. Жизнь показывает, что большое количество заболеваний является следствием пьянства. С этим позорным явлением надо покончить.

Крепнущая дружба работников угольной промышленности и медиков — залог того, что в борьбе за охрану здоровья шахтеров будут достигнуты новые успехи.

Г. ГАВРИЛОВ,
нач. отдела рабочих кадров комбината «Кузбассуголь».

Выдающиеся произведения литературы и искусства

Беседа с председателем Комитета по Ленинским премиям в области литературы и искусства Н. С. ТИХОНОВЫМ

ИСТОРИЧЕСКИЕ решения XXII с'езда КПСС ставят перед мастерами литературы и искусства большие и ответственные задачи. В свете решения этих задач особо повышаются требования к произведениям литературы и искусства, выдвигаемым на соискание Ленинских премий.

Глубоко и всесторонне обсуждал Комитет творчество кандидатов, выдвинутых на соискание высокой награды. В этом году ему помогли широкая советская общественность и печать. Были получены многочисленные письма и коллективные обращения. Десятки тысяч трудящихся посетили выставки произведений изобразительных искусств. Комитет учел в своей работе мнения, высказывавшиеся на страницах прессы, пожелания и письма отдельных лиц и общественных организаций.

Высокого звания лауреата Ленинской премии удостоен народный поэт Белоруссии П. У. Бровка за его книгу стихов «А дни идут...». Все творчество П. Бровки неотделимо от жизни и культуры народа этой республики. Поэт воспевал его героические подвиги в дни войны и в годы великого мирного строительства. Талант П. Бровки — многообразен. В нем — и нежность лирика, и суровость трибуна, раздумья и народный юмор, тонкая ирония и добрая песенность.

О чем бы ни слагал свои песни поэт — о жизни народа, родной природе или о заокеанских краях — это всегда песни патриота, коммуниста, поэта-гражданина. Его поэмы «Всегда с Лениным» и «Голос сердца», как и стихи, посвященные борьбе за мир, полны гражданского пафоса. Влюбленностью в жизнь дышит эта поэтическая книга народного поэта.

Ленинской премией отмечена книга стихов Эдуардаса Межелайтиса «Человек». Замечательно то единодушие, с которым критики, поэты и читатели приветствовали выход ее в свет. В этом единодушии — признание большой работы литовского поэта, оправданное признание. В стихах книги, посвященной нашему современнику, воспевается человек, его борьба, неукротимая воля к победе. Герой ее — человек-философ, воин, строитель, который знает и ценит красоту нового мира, борется за жизнь, за счастье, за коммунизм.

Своими новыми стихами Э. Межелайтис продолжает путь его замечательных поэтических предшественников. Но его слово о жизни и судьбе человека — это гимн созидателю, гимн человеческой мощи и духовной красоте.

В области критики и литературоведения Ленинская премия присуждена книге К. И. Чуковского «Мастерство Некрасова». Она достойно заключает долгие, многолетние изыскания писателя, посвященные творчеству великого поэта. В этой книге, доступной самому широкому читателю и потому очень популярной, соединяются глубина мысли исследователя с великолепным искусством писателя.

Автор говорит об истинной роли творчества Некрасова в развитии русской литературы, воссоздает его облик — творца и труженика, поэта-демократа, мстителя и заступника за народ. В книге подробно рассказано, как совершенствовались изобразительные средства поэта, как росло его мастерство.

В области музыки, музыкального исполнительства премия присуждена одному из выдающихся пианистов Советского Союза народному артисту СССР, профессору Э. Г. Гилельсу.

Каждый из его многочисленных концертов в городах нашей Родины, его зарубежные выступления всегда становятся ярким событием музыкальной жизни. Поэтому имя Э. Гилельса пользуется всемирной славой. Музыкант мирового класса, мастер феноменальной техники, он всегда играет искренно и просто. Примечательно, что в репертуаре Э. Гилельса большое место занимают крупнейшие сочинения советских композиторов. Свою концертно-исполнительскую деятельность он сочетает с большой педагогической и общественной деятельностью.

В области скульптуры премию 1962 года получил известный скульптор Л. Е. Кербель. Как известно, 1 мая 1920 года на площади Свердлова Владимир Ильич Ленин заложил памятник Карлу Марксу. 29 октября 1961 года на этом месте при участии делегатов XXII с'езда КПСС и приехавших на с'езд делегаций братских коммунистических и рабочих партий был торжественно открыт памятник основоположнику научного коммунизма, сооруженный по проекту Л. Кербеля и группы архитекторов. Органическое единство гранитного монолита с высеченным из него бюстом Маркса придает его образу особую силу. Несмотря на некоторые недочеты, главным образом в архитектурном решении, памятник производит большое впечатление. Он является выдающимся достижением советской скульптуры.

Один из старейших и любимых советских художников — В. А. Фаворский является создателем и главой советской школы гравюры на дереве, оказавшей огромное влияние на современную зарубежную прогрессивную графику. Работы Фаворского, замечательного оформителя книги, пользуются неизменным успехом у нас и за рубежом. Многолетняя деятельность художника увенчана званием лауреата Ленинской премии.

Иллюстрации к «Слову о полку Игореве» и произведениям А. С. Пушкина являются наиболее значительными работами этого мастера. В. Фаворскому свойственна большая сила обобщения, творческая взыскательность и безукоризненное мастерство.

Произведения и работы, которым присуждена высокая Ленинская премия 1962 года, говорит Н. С. Тихонов, бесспорные достижения в области литературы, изобразительного искусства, музыки и концертно-исполнительской деятельности. Они имеют выдающееся значение в деле развития многонациональной советской культуры.

С малой ракеткой

Любители настольного тенниса собрались в спортивном павильоне Юрги. На получение переходящего приза общества «Труд» претендовали игроки из шести коллективов физкультуры.

Вопрос о победителе среди женщин решился в соревнованиях по круговой системе. В семи встречах А. Слободенюк (Новокузнецк) добилась побед. Второе место заняла кемеровчанка Т. Дмитриева. На третьем месте Р. Викторова (Новокузнецк).

У мужчин игры вначале прошли по двум подгруппам.

Особенно интересной была игра между А. Слободинским (Новокузнецк) и А. Меньшиковым (Юрга). В ней определялся чемпион. Первая партия дала перевес кузнечанину — 21:16. Затем с таким же счетом выиграл 15-летний юргинский спортсмен.

Накал борьбы достиг предела в третьей партии. Долго счет был равным. Лишь на последних подачах преимущества в два очка добился Слободинский — 21:19.

Об'единенный коллектив сотрудников проектных институтов Новокузнецка вышел на первое место.

Спартакиада „Буревестника“

Продолжаются соревнования пятой спартакиады физкультурников студенческого спортивного общества «Буревестник». Уже остались позади первенства по пяти видам спорта. Лидируют члены спортивного клуба Кемеровского педагогического института.

Шестой вид — тяжелая атлетика. Первенство разыгрывалось между командами четырех институтов.

В наилегчайшем и легчайшем весе звание чемпионов общества досталось будущим медикам Г. Закирову и В. Яковлеву. Отличился в полутяжелом весе еще один студент Кемеровского медицинского института Ю. Бураго.

Но больший успех выпал на долю членов команды Сибирского металлургического института. У них появились четыре чемпиона: А. Прибытков, С. Палкин, Б. Кошелев, В. Моколкин. Соревнования в тяжелом весе показали преимущество штангиста Кемеровского горного института В. Кузнецова.

Командный зачет распределил призеров в таком порядке: металлурги, медики, горняки.

☆ ☆ ☆

Померялись силами гимнасты институтов области. Для их выступлений был предоставлен спортивный зал горного института. Личное первенство оспаривали 50 спортсменов.

Как всегда, труднее выполнять программу мастеров. Студентке Сибирского металлургического института Б. Ланиной удалось набрать лучшую сумму баллов. Места рядом с нею заняли Т. Экк и Г. Томина (Кемеровский пединститут). Среди гимнасток первого разряда первое место досталось Т. Пантелеевой (Новокузнецкий пединститут), второго разряда—Т. Семчевой (горный институт).

Подсчет очков командного зачета обрадовал девушек Кемеровского педагогического института. Однако их успех не поддержали мужчины. Из четырех зачетных участников очки команде дали только двое. В результате — последнее командное место.

Более ровно выступали гимнасты Новокузнецкого педагогического института. Члены этой команды С. Коновалов и Ю. Гвоздев — призеры по первому разряду. Коллектив этого института завоевал переходящий приз «Буревестника».

Ф. ЛУКИЧЕВ.

Из зала суда

Караулил вор сторожа...

Сторож тока Безруковского совхоза Анастасия Береснева караулила зерно. Заряженное ружье стояло в будке-тепляке.

Вдруг подкатил на лошади к току Борис Щеголев, моторист совхоза. Был он, как часто с ним случалось, «под куражем». По-хозяйски зашел в будку, вместо своего неисправного ружья взял заряженное — сторожа и превратился в грабителя. Наставив оружие на испуганную женщину, он приказал ей немедленно насыпать три мешка овса. Береснева не посмела ослушаться.

Недаром говорят: чужим обедом гостей потчевать неубыточно. Грабитель не торговался. Два мешка продал за 16 рублей, а третий в спешке отдал совсем за бесценок.

Молодцевато развернув подводу у магазина Безруковского сельпо, 34-летний здоровяк только было хотел закупить водки на добытые деньги, как путь ему преградила совхозная техничка М. И. Малаховская, погребовала по приказанию бригадира Колупаева вернуть лошадь. Размахнулся Щеголев, ударил женщину по голове.

На шум из конторы выскочил сам бригадир. Вор взбеленился:

— Ах, ты мне еще будешь приказывать! — накинулся он на Колупаева — Да я сейчас тебя расстреляю!

Бригадир — за угол, а вслед ему прогремел выстрел.

...Плут богомолен, а вор слезлив. Гадко выглядел на суде вор и хулиган Щеголев. Пускал слезу, изворачивался. Но суд, а тем более народ, не проведешь. Ни в чьем сердце не нашел он сочувствия. Общественный обвинитель трактористи И. И. Ткачук охарактеризовал Щеголева как лежебоку-лодыря, прогульщика и пьяницу. Народный суд Кузнецкого района приговорил Щеголева к 5 годам лишения свободы.

Но вор не только тот, кто крадет, а и тот, кто ему потакает. Это относится к скупщикам ворованного зерна — жителям пос. Безруково Авилову и Ситникову. Во время суда они беспокойно ерзали на стульях и стыдливо отводили глаза.

— Догадывались ли вы, что овес ворованный? — задает каждому из них вопрос судья.

— Да, но цена устраивала, — мямлят они в ответ, приоткрывая свое беспринципное лицо обывателей и стяжателей. Зал с негодованием осудил пособников вора. Суд вынес им общественное порицание.

П. ШАРКОВ,
прокурор Кузнецкого района.

По пути дерзаний

Творческий коллектив Кемеровского Дома народного просвещения складывался на протяжении многих лет. У него появились добрые традиции: тщательная и глубокая работа над драматическими произведениями, стремление к овладению элементами актерского мастерства, активное участие членов коллектива в общественной и культурно-массовой работе среди населения города и сельского района. Это делает честь участникам драмколлектива и его руководителю П. С. Рязанцеву.

В репертуаре драмколлектива имеются значительные постановки на современные темы, такие как «Николай Иваныч» Черыкиной, «Когда в сердце весна» Кузина. Успешно справился коллектив и с постановкой «Вассы Железновой» А. М. Горького.

Нынче, готовясь к городскому смотру художественной самодеятельности, коллектив сделал удачную попытку обратиться к иностранной классике — поставил трагедию Ф. Шиллера «Коварство и любовь».

Демократические идеи, звучащие в пьесе, во всю силу ощущаются и в наши дни, когда проблема новой Германии — демократической, свободной, миролюбивой — стала проблемой мирового значения.

Заслуга постановщика П. С. Рязанцева и всего состава исполнителей прежде всего в том, что спектакль убеждает в его своевременности. Активный протест против зла и насилия звучит в исполнении В. И. Елисеевым роли Фердинанда. Исполнитель создает привлекательный, эмоционально-насыщенный образ молодого человека эпохи «бури и натиска».

Симпатией и теплотой отмечена игра Л. П. Рязанцевой—Луизы. В своей девической чистоте Луиза — Рязанцева понимает неравность имущественного и общественного положения, разделяющую ее и Фердинанда, но властный голос любви заглушает в ней сомнения.

Исполнитель роли старого музыканта Миллера И. И. Воробьев наделяет своего героя народной сметкой и мужеством. Отвратительный тип вероломного и жестокого дворцового прислужника, пресмыкающегося перед власть имущими и злобно глумящегося над простыми людьми, предельно гадкого в своем коварстве, рисует исполнитель роли Вурма В. И. Раевнев.

Самой высокой похвалы заслуживают О. В. Елисеева в роли леди Мильфорд, В. В. Новожилов в роли президента. Они выделяются из всего состава ясностью сценической мысли, выразительностью слова, волнующей темпераментностью.

Нам кажется, что не в полной мере убедительно прозвучала роль Гофмаршала фон Кальба в исполнении С. Ф. Носкова. Были все основания для создания более завершенного образа.

Самое же большое достоинство спектакля — его ансамблевость, скромность, строгое оформление.

Хочется пожелать драматическому коллективу Дома народного просвещения дальнейших успехов, углубленной и серьезной работы над очередными спектаклями, среди которых мы в первую очередь хотели бы видеть большую пьесу о нашем современнике.

А. ВОЛГИН,
заслуж. артист РСФСР.
Л. ШВИДКО,
заслуж. артист УзССР.

В клубах и кино

КИНОТЕАТР «МОСКВА». 1. **Советский спорт № 3.** Новый художественный фильм **Клятва матери** (9, 10-55, 12-50, 2-45, 4-40, 6-35, 8-30, 10-20 — дети до 16 лет не допускаются). 2. **Сибирь на экране № 15.** Новый цветной художественный фильм **Планета бурь** (9, 2-30 — для детей; 10-50, 12-40, 4-20, 6-10, 8, 9-50). 3. **Иностранная кинохроника № 5. Гордость** (9, 2-15 — для детей; 10-45, 12-30, 4, 5-45, 7-30, 9-15).

КИНОТЕАТР «КОСМОС». 1. Новый художественный фильм **Костры горят,** производства «Грузия-фильм» (10, 12, 2, 4, 6, 8, 9-50). 2. **Меч и розы** (9-30, 11-30, 3-30 — для детей). **Экстренный вызов** (1-30, 5-30, 7-40, 9-30).

КИНОТЕАТР «ПИОНЕР». **Тайна зеленого бора** (9-20, 11, 12-30, 2, 3-40, 5-20). **Тихий Дон** (2-я серия — 7; 3-я серия — 9).

КИНОТЕАТР «ОКТЯБРЬ». **Граф Монте-Кристо** 2-я серия (10, 2 — для детей). **Академик из Аскании** (12, 4, 6, 8, 10).

КИНОТЕАТР «КОМСОМОЛЕЦ» **Планета бурь** (4, 5-30, 7-10, 9).

КИНОТЕАТР «ПРОГРЕСС». **Самые первые** (10, 2 — для детей; 12, 4, 5-50, 7-40, 9-30).

КИНОТЕАТР «ЛУЧ». **Наша улица** (10, 12, 2, 4, 6, 8, 10).

КЛУБ ГРЭС. **Самые первые** (3, 5, 7, 9).

КЛУБ ШАХТЫ «ЦЕНТРАЛЬНАЯ». **Горн, моя звезда!** (5, 7, 9).

НА ЭКРАНАХ ТЕЛЕВИЗОРОВ

Мультипликационный фильм (19-00). По страницам журнала «Юность» (19-20). Международное обозрение (19-45). Киножурнал (20-00). Музыкально-образовательная передача «Русская песня» (20-10). Художественный фильм «Смех в раю» (20-40).

СМОТРИТЕ НА ЭКРАНАХ КЕМЕРОВА И ОБЛАСТИ

НОВЫЙ ХУДОЖЕСТВЕННЫЙ ФИЛЬМ

49 ДНЕЙ

Сценарий — Г. Бакланова, Ю. Бондарева, В. Тендрякова.
Режиссер-постановщик — Г. Габай.
В ролях: В. Буяновский, В. Пивненко, В. Шибанков, Г. Крашенинников.

Производство киностудии «Мосфильм». Третье творческое об'единение.

ВНИМАНИЮ ПАССАЖИРОВ АВТОТРАНСПОРТА!

В г. Кемерове 1 мая с. г. автобусное движение на городских и пригородных маршрутах начнется с 7 часов утра и продлится до 00-30 минут следующих суток.

В городе на период прохождения демонстрации автобусное движение будет прекращено.

2 мая автобусы будут работать с 10 до 24 часов.

К СВЕДЕНИЮ ВРАЧЕЙ!

Поступил новый отечественный препарат

САТИТУРАНИ,

содержащий сумму гликозидов ржавой наперстянки.

Выпускается в таблетках и применяется при расстройствах сердечной компенсации, отеках на почве нарушения сердечной деятельности и т. п.

Облаптекоуправление.

В г. Кемерове, по улице Коммунистической, 107 (бывший магазин наглядных пособий)

ОТКРЫТА МЕХАНИЧЕСКАЯ МАСТЕРСКАЯ ПО ВСЕВОЗМОЖНОМУ РЕМОНТУ:

стиральных, швейных, пишущих, счетных машин, холодильников, пылесосов, электроплиток, утюгов, электродуховок, чайников, мясорубок, авторучек, замков, чемоданов, дамских сумок; детской металлической игрушки, по изготовлению ключей.

Здесь же можно произвести точку бритв, шлифовку всевозможных режущих домашних и производственных предметов.

Предприятия могут заключать договоры на постоянные услуги.

ГРАЖДАНЕ! Пользуйтесь услугами мастерской.

Требуются

ШАХТЕ «ЧЕРТИНСКАЯ-ЗАПАДНАЯ» треста «Беловуголь» на постоянную работу — **высококвалифицированные проходчики** по проходке горизонтальных и наклонных выработок, **машинисты буро-сбоечных машин, машинисты шахтных машин и установок, горнорабочие очистных забоев — щитовики и лавщики, мастера-взрывники.** Поступающие на постоянную работу обеспечиваются квартирами.

ТРЕСТУ «ЮРГАПРОМСТРОЙ»— квалифицированные каменщики. Семейным предоставляются квартиры, одинокие обеспечиваются общежитием.

Обращаться в отдел труда, зарплаты и кадров треста: гор. Юрга, ул. Ленинградская, 31.

КЕМЕРОВСКОМУ КИРЗАВОДУ № 5 — техник-строитель (оклад 100 руб.), **техник-электрик и рабочие в цеха формовки и обжига.** Оплата сдельно-премиальная.

Обращаться в отдел кадров завода.

МОНТАЖНОМУ УПРАВЛЕНИЮ треста «Запсибэлектромонтаж» — **автокрановщики.** Оплата сдельная.

Обращаться: г. Кемерово, ул. Ленина 32, в отдел кадров с 9 до 17 часов ежедневно.

ГРУЗОВОМУ АВТОХОЗЯЙСТВУ № 5 — автослесари второго и третьего разрядов, токарь третьего разряда.

Обращаться в отдел кадров: г. Кемерово, ул. Вокзальная, 115-а.

КЕМЕРОВСКОМУ ПЕРВОМУ ГОРПИЩЕТОРГУ — продавцы в магазины и продавцы мелкой розницы, зав. отделами, зав. магазинами, механики автоматов газводы, зав. базой, санитарный врач, секретарь.

Обращаться: ул. Красноармейская, 59, 2-й этаж, в отдел кадров.

КЕМЕРОВСКОЙ ГРЭС — слесари, плотники, токари, каменщики, такелажники, охранники, разнорабочие (мужчины); для работы в доме отдыха — **официантки, кухонные рабочие, прачки, технички, кладовщик и массовик-баянист.**

Обращаться в отдел кадров ГРЭС.

ОБЛАСТНОЙ БИБЛИОТЕКЕ — столяр, слесарь.

Обращаться: г. Кемерово, ул. Весенняя, 6, к директору

БАЗЕ УПРАВЛЕНИЯ ТОРГОВЛИ — рабочие.

Обращаться: г. Кемерово, ул. Красноармейская, 59. Тел. 14-95.

СТРОИУПРАВЛЕНИЮ № 6 треста «Кемеровожилстрой» на постоянную работу — **плотники.**

Обращаться: г. Кемерово, пос. Южный, ул. Базовая, 1-а. Тел. 4-77 (через Соцгород).

АНИЛИНО-КРАСОЧНОМУ ЗАВОДУ — плотники, бетонщики, жестянщики, каменщики, подсобные рабочие, грузчики.

Обращаться: г. Кемерово, Кировский район, ул. Черемховская, 1, в отдел кадров.

Редактор Н. Я. ТРОИЦКИЙ.

АДРЕС РЕДАКЦИИ И ИЗДАТЕЛЬСТВА: г. Кемерово, ул. Трудовая, 64. ТЕЛЕФОНЫ: редактора 2-24, заместителей редактора 8-05 и 2-37, ответственного секретаря 2-53, секретариата 4-85, отделов редакции: партийной жизни 2-37, отдела пропаганды 17-28, советского строительства 15-67, угольного 1-21, промышленности и транспорта 8-63, сельскохозяйственного 4-57, отдела культуры и быта 15-36, информации 14-21, отдела писем 11-52, отдела об'явлений 6-83, ночной прием информаций 14-21, технического секретаря 2-я города 2-78, бухгалтерии 6-83, директора типографии 3-96.

ОП02270. Типография «Кузбасс». Облполиграфиздат. Тираж 130.000 экз.