Пролетарии всех стран, соединяйтесь!

КУЗБАСС

ОРГАН КЕМЕРОВСКОГО ОБЛАСТНОГО И ГОРОДСКОГО КОМИТЕТОВ КПСС, ОБЛАСТНОГО И ГОРОДСКОГО СОВЕТОВ ДЕПУТАТОВ ТРУДЯЩИХСЯ

Год издания 40-й | № 69 (10207). | Среда, 22 марта 1961 г. | Цена 2 коп.

Дети ждут новые школы

ВОПРОСЫ школьного строительства приобрели в Кузбассе за последнее время особую остроту. Школьных помещений не хватает. В то время, когда во многих краях и областях речь идет о переходе на односменные занятия, у нас не ликвидированы трехсменные. Часть школ не имеет учебных кабинетов, мастерских, физзалов и других вспомогательных помещений.

Все это затрудняет перестройку учебного процесса в свете требований закона о дальнейшем развитии системы народного образования в стране, отражается на качестве учебно-воспитательного процесса и знаниях учащихся.

Задача состоит в том, чтобы **уже в текущем году избавиться от трехсменной работы школ** и создать для детей нормальные условия для учебы. Возможности для этого есть. Необходимые средства правительством выделены. Дело теперь за строителями, которые призваны резко поднять темпы сооружения школ, обеспечить высокое качество работ и **ввести все запланированные об'екты до начала нового учебного года.**

Всего в Кузбассе нынче только по государственным кредитам предстоит построить 41 школу, из них 27 пусковых, и 16 общежитий школ-интернатов. Помимо этого будут возводиться помещения с привлечением местных источников кредитования.

Об'ем работы, безусловно, большой, но он выполним. Об этом свидетельствует опыт прошлого года, когда за счет новых помещений и пристроек школьная площадь в области увеличилась на 27985 ученических мест. Особенно большой размах школьное строительство получило тогда в гг. Прокопьевске, Кемерове, Ленинске-Кузнецком, в Беловском, Кузнецком и Ленинск-Кузнецком районах. Успех определила в основном исключительно четкая организация работ на строительных площадках.

Передовые коллективы строителей и нынче полны решимости с честью выполнить задания. В этой связи особое значение имеет инициатива коллектива треста «Кемеровожилстрой» и связанных с ним субподрядных организаций. Они обязались досрочно ввести в действие три школы, сверх плана сдать в эксплуатацию два детских учреждения и пристроить корпус к существующей школе.

Высокие темпы с первых дней на школьных стройплощадках держит коллектив треста «Томьусашахтострой». За два месяца на эти цели здесь освоена почти треть годовых ассигнований.

К сожалению, так к школьному строительству относятся пока не везде. Во многих городах и районах были в свое время подготовлены конкретные мероприятия. Однако горкомы и райкомы партии, исполкомы городских и районных Советов, отделы народного образования не подкрепили этих мероприятий живой организаторской работой. В результате годовой план капитальных работ по строительству школ в области за два месяца выполнен на 12,4 проц., а общежитий школ-интернатов — всего на 4,5 проц.

Формально, например, отнеслись к выполнению плана школьного строительства партийные, хозяйственные и советские органы г. Киселевска. Из 650 тыс. рублей, отпущенных государством на строительство, за два месяца освоено лишь 43 тыс. рублей. А инициативное строительство школьных зданий вообще еще не начиналось.

Второй год идут разговоры о начале возведения 8-летней школы в Топкинском совхозе, но до сих пор к этим работам так и не приступили. Неудовлетворительно идет сооружение школ в городах Анжеро-Судженске, Белове, Мысках, Осинниках, в Яшкинском районе.

Ничего не сделали для ускорения темпов возведения школ работники строительного управления совнархоза. Они решали перевести школьное строительство на крупноблочное, но практически его так и не реализовали.

В прошлые годы были случаи, когда срывались сроки ввода школ из-за отсутствия мебели и оборудования. Но кое для кого этот урок не пошел впрок. Управление лесной промышленности совнархоза, основной поставщик школьной мебели, из 15 тысяч парт передало школам только три тысячи. Если и дальше так пойдет дело, то это грозит серьезными последствиями.

Дело чести строителей, партийных и советских органов, всей общественности — сдать в срок и с хорошим качеством все школы и общежития школ-интернатов. Эти об'екты нужны нашим детям. Они ждут их!

Совещание передовиков сельского хозяйства Казахстана

АЛМА-АТА, 21 марта. (ТАСС). Совещание передовиков сельского хозяйства Казахстана, в котором участвует Первый секретарь ЦК КПСС, Председатель Совета Министров товарищ Н. С. Хрущев, сегодня с утра продолжает свою работу. Обсуждается вопрос о мерах по увеличению производства сельскохозяйственных продуктов в колхозах и совхозах республики.

Выступающие — полеводы и животноводы, председатели колхозов и директора совхозов, руководители областных организаций — рассказывают о мероприятиях, которые осуществляются для дальнейшего увеличения производства хлеба, мяса, молока, шерсти.

На утреннем заседании сегодня выступили А. Л. Нахманович — председатель колхоза имени Сталина Джамбулской области, В. И. Макаров—секретарь Южно-Казахстанского обкома партии, М. Г. Хван — гость из Узбекистана, председатель колхоза «Политотдел» Ташкентской области К. А. Егизбаев — секретарь ЦК комсомола Казахстана и другие.

С большой речью на совещании выступил Первый секретарь ЦК КПСС, Председатель Совета Министров СССР товарищ Н. С. Хрущев.

«Капитальная-3» набирает темпы

ОСИННИКИ. (Корр. «Кузбасса»). Прошло 2,5 месяца как на Осинниковском руднике вступила в строй шахта «Капитальная-3». Старт ее был очень трудным: из-за целого ряда крупных и мелких недоделок шахта в январе угля фактически не давала. Немногим лучше был февраль: в графе «выполнение плана» за неделю, декаду, полмесяца стояли цифры: 3, 4, 10 процентов.

Однако коллектив упорно работал и продолжает работать над преодолением трудностей. И вот в марте положение поправилось уже настолько, что шахта стала давать уголь дополнительно к заданию. На ее сверхплановый счет записано 434 тонны.

Особенно самоотверженно трудятся горняки участка № 3, которым руководит т. Изварин, и участка № 9 (начальник т. Рогатин). Первый добыл 1073 тонны угля сверх плана, второй — 534 тонны. Успешно справляются с заданием подготовительные участки № 4 и № 5, возглавляемые тт. Проворокиным и Поклоновым.

— Коллектив шахты настроен по-боевому, — говорит главный инженер т. Гуторов. — Свое обязательство — добыть в марте дополнительно к государственному плану 1.900 тонн — мы выполним.

ПОДНИМЕМ ЦЕЛИНУ В СТРОИТЕЛЬСТВЕ

МАЛО ЛИ ТЕХНИКИ В СТАЛИНСКЕ?

16 марта в нашей газете было опубликовано письмо знатного экскаваторщика Николая Советова «Поднимем целину в строительстве». Он сообщал о плохом использовании техники в строительных трестах Сталинска. Редакция поручила собственному корреспонденту Е. Дмитриеву разобраться, как используется техника в тресте «Сталинскпромстрой». Вот что он сообщает.

В мае прошлого года в тресте создали специализированное управление механизации. Башенные и автомобильные краны, экскаваторы, бульдозеры и другая механизация теперь в одних руках. Значит, использовать их можно лучше.

Действительно, порядка в распределении и эксплуатации техники стало больше. Однако специализированное управление пока еще не дало настоящей отдачи. Своих гаражей и мастерских оно почти не имеет, помещения еще строятся. Механизаторы никак не добьются, чтобы им передали два бортовых «МАЗа», нужных для перевозки демонтированных башенных кранов, и два бензовоза для заправки многочисленных машин. Запасных частей, особенно для экскаваторов, найти почти невозможно, а на реставрированных деталях далеко не уедешь. Поэтому-то с начала 1961 года простои различных механизмов из-за аварий составляют по тресту 14 процентов от общего числа простоев.

И все-таки главная беда не в этом. Главное в том, как трест, строители используют технику.

В управлении механизации 42 башенных крана. Два из них в капитальном ремонте, остальные исправны, и дел для них хватает. Но главный технолог треста т. Турунов и его отдел не беспокоятся о том, чтобы составить график использования кранов на месяц. Работу себе ищут сами механизаторы и находят не всегда удачно.

Многие руководители стройуправлений, начальники участков и мастера тоже не думают, чем занять мощные механизмы. В результате — вереница безобразных факторов. В 1960 году норма выработки по башенным кранам выполнена в тресте на 85,9 процента. Не лучше положение и в этом году.

Сейчас ни один башенный кран не работает в три смены. Восемь кранов монтируются или демонтируются, одиннадцать используются в две смены, 16 — лишь в одну, четыре с начала марта законсервированы. Почти ежедневно 5—7 крановщиков из-за того, что механизмы стоят, отправляются на другие работы. Значит, каждый месяц теряются сотни машиносмен. Надо бы хуже да некуда.

Непродуманность, бестолковщина в использовании башенных кранов иногда приводит и к тому, что их ставят на участке всего на несколько дней. Такой случай произошел, например, недавно на строительстве лесопильного цеха ДОЗа № 1. Когда закончили кладку одной стороны цеха, руководители управления «Промспецстрой» решили перевести кран «БКСМ-1» на другую сторону. Решено — сделано. Но вдруг мастер из «Промспецстроя» т. Казаков увидел, что ему нечем занять своих людей. Сразу выдвигается соображение: башенный кран тут не выгоден. Половина стены кладется с помощью крана, на другой половине работают под'емник и добрый десяток подсобных рабочих. Кран действовал здесь всего лишь пять дней. Управление механизации уплатило за его монтаж и демонтаж намного больше, чем получило от стройуправления за работу. Кому нужно подобное хозяйствование?

Практика подсказывает: надо, чтобы башенные краны на площадке были в одних руках, у генподрядчика. Однако в «Сталинскпромстрое» этого сплошь и рядом не получается. На строительстве здания «Тяжэлектропромпроекта» работало несколько организаций. Под'емный кран числился за «Промспецстроем». Но вот на площадке появляется мастер СУ-3 т. Михайлов, приветливо здоровается с крановщиком Н. М. Нестеровым, говорит:

— С 28 февраля четыре дня ты будешь в нашем распоряжении.

Подтвердил это и прораб «Промспецстроя» т. Галахов: Крановщик добросовестно трудится вместе с товарищами из третьего управления. Подошло время подписывать ведомость учета работы механизма. Мастер Михайлов говорит:

— Галахов подпишет, кран-то числится у них.

Галахов в свою очередь заявляет:

— Нет. Пусть Михайлов подписывает: ты у него работал, не у меня.

Несколько раз один посылал к другому, прежде чем документ был оформлен.

Здесь же, на этой площадке работали штукатуры и маляры «Отделстроя». Прораб отделочников т. Прибыльченко просил крановщика:

— Помоги.

Николай Миронович, наученный горьким опытом, поинтересовался, кто будет подписывать ведомость, и потребовал:

— Пусть придет представитель генподрядчика, подтвердит вашу просьбу.

— Да ты что? — вспылил Прибыльченко. — Ты же советский человек, чего задерживаешь работу?!

Крановщик не думал, что прораб может спекулировать высокими словами. Безропотно поднял он больше сотни коробок раствора. Но Прибыльченко не записал эту работу Н. М. Нестерову. Подобным образом обманули крановщика и работники «Сибсантехмонтажа». Разве это не возмутительные случаи?

Автомобильные краны более маневренны, чем башенные. Их в любое время можно перебросить с места на место. Значит, загрузить автокраны работой нетрудно. Но прорабы и мастера часто не знают, что они будут делать не только через 2—3 дня, но и через несколько часов, и автокран поэтому используется иногда тоже плохо.

Считается, что все они работают в две смены. Но не бывает дня, чтобы во вторую смену прошло все гладко. Как правило, то с одного, то с другого участка строители сообщают диспетчеру управления механизации:

— Нам не нужен кран.

Диспетчер срочно связывается с другими участками, умоляет взять кран. Часто эти мольбы дают результат, а иногда — нет. Например, только в феврале восемь раз никуда не могли «отправить» автокран во вторую смену. Особенно часто это случается в «Алюминстрое-1» (начальник управления т. Запорожец).

Нередко, прежде чем начать работу даже в первую смену, автокран исколесит половину города. На днях трехтонный кран по заказу строителей пошел от управления механизации к конторе СУ-10 — это километров пять. А оттуда его направили на строительство асфальтобетонного завода на правом берегу — еще 15 километров пробежки. Здесь вдруг работы не оказалось, кран послали на строительство макадамного завода, в другом конце города — снова 20 километров пути.

Бывает, что строители «замораживают» автомобильные краны почти так же, как башенные. На строительстве корпуса № 4 СТАЗа у мастера «Алюминстроя-1» т. Неудачина 9 и 10 марта совершенно без дела простоял 15-тонный автокран. В справке к путевому листу записали: «Отработано 7 часов. Кран простоял из-за отсутствия бетона». Чудеса в решете...

Экскаваторы в «Сталинскпромстрое» сильно изношены, часто выходят из строя. Только в феврале из-за различных поломок простояла почти половина землеройных машин. Ясно, что нужно относиться к ним особенно бережно. Но этого как раз нет. В управлениях вместо прогрева мерзлого грунта долбят его «клин-бабами». А ведь всем известно, как это уродует экскаваторы.

Неважно эксплуатируются в тресте и другие механизмы. Упомянем только об одном «выдающемся» факте. Очень часто 9-кубовый компрессор, от которого можно работать на 7—8 молотках, гоняют, подключая всего лишь один. Ну а чтобы механизаторы «не придирались», мудрецы из управления «Спецстрой» пишут в ведомости учета работы механизмов: «работало молотков — икс минус один». Что означает при этом «икс», ведомо только авторам «шифра», тайна которого бережется с невероятной бдительностью.

— У нас не хватает кранов, экскаваторов, бульдозеров. Дайте больше машин! — кричат строители «Сталинскпромстроя».

А технику, которую имеют, используют так, вроде бы она им не очень нужна.

Чтобы покончить с этим парадоксом, надо навести строгий порядок в использовании машин и механизмов. И самый верный путь к этому, на наш взгляд, — подчинить, где можно, всю работу строительных бригад работе механизмов, а не наоборот, как сейчас делается.

Е. ДМИТРИЕВ.
(Корр. «Кузбасса»).

НА СТРОИТЕЛЬСТВО комплекса капролактама эти девушки пришли в январе. Недавние десятиклассницы горячо взялись за работу. Вместе со старыми рабочими они возводили корпуса комплекса. Когда строительство закончится, девушки-комсомолки встанут аппаратчиками к машинам, которые будут производить сырье для большого капрона.

НА СНИМКЕ: Галя Комарова, Галя Воробьева и Валя Сагайдачная.

Фото П. Костюкова.

ПОБЕДА КОЛЛЕКТИВА ГИДРОШАХТЫ

Горняки Кузбасса приняли обязательство в этом году на 415 тысяч тонн увеличить добычу угля гидравлическим способом. Это один из важнейших резервов дальнейшего улучшения качественных показателей.

Успешно работает коллектив гидрошахты «Полысаевская-Северная». С начала года он имеет на своем сверхплановом счету 10.700 тонн угля. Позавчера шахта завершила квартальный план.

Показательно, что за два месяца производительность труда на «Полысаевской-Северной» в сравнении с соответствующим периодом прошлого года возросла более чем на 13 процентов. За счет снижения себестоимости угля сэкономлено 1700 рублей.

В. ЗЕКОВ.

Интересная встреча

ПРОКОПЬЕВСК. (Корр. «Кузбасса»). Шахты имени Калинина и № 8 расположены рядом. Больше того, коллективы участков коммунистического труда тт. Скорика и Матушкина давно и плодотворно соревнуются между собой. Обменяться опытом, сообща обсудить планы на будущее горняки обеих шахт собрались в клубе шахты имени Калинина. Собрались с семьями, по-праздничному.

Первым делом, конечно, рассказали о трудовых успехах.

— Наш участок, — отметил т. Скорик, — из месяца в месяц перевыполняет задание.

— А как с другими обязательствами? — задают вопрос соседи.

— В норме. Почти все горняки учатся. Активно участвуют в общественной жизни шахты.

Много хорошего и у коллектива первого участка шахты им. Калинина.

— Во втором году семилетки, — заявил т. Матушкин, — мы добыли 8000 тонн сверхпланового угля и сэкономили 50 тысяч рублей. Хорошо идет работа и сейчас. Наши щитовики успешно борются за то, чтобы каждую смену добывать по 5 тонн сверхпланового угля. Все рабочие учатся в кружках политсети, в школе рабочей молодежи, техникумах или на курсах.

Нашлось о чем поговорить и у шахтерских подруг.

Потом участники встречи смотрели концерт художественной самодеятельности клуба и кинофильм, танцевали, пели.

Десять метров в час!

Проходческий комбайн П. Панкратова достиг проектной производительности

СТАЛИНСК. (Корр. «Кузбасса»). В лабораторию проходческих машин института ВНИИ-Гидроуголь из Междуреченска пришла радостная весть: комбайн П. Панкратова достиг проектной производительности.

В начале нынешнего года из Сталинска в Междуреченск был отправлен первый экземпляр проходческого комбайна конструкции бывшего слесаря шахты «Байдаевская» П. Панкратова. Машина испытывается в одном из забоев шахты «Томь-Усинская» № 1-2. За четыре часа работы ею пройдено 40 метров выработок!

Культура земледелия — главный резерв

Нелегкой будет нынче весна для механизаторов чебулинских совхозов и колхозов. Зяби нет и на половину ярового клина. Надо поднять больше тридцати тысяч гектаров весновспашки. В такой обстановке не то что каждый день — каждый час дорог. И это понимают все, кто будет решать судьбу урожая третьего года семилетки. Люди настроены решительно, по-боевому. Они многое делают сейчас для того, чтобы с первого часа выезда в поле дружно взяться за преодоление трудностей.

Этот боевой настрой, стремление добиться победы особенно чувствовались на районном совещании механизаторов, агрономов, командиров совхозного и колхозного земледелия. Люди говорили откровенно, самокритично, с большой заботой об урожае.

Внимательно слушали механизаторы и специалисты первого секретаря областного комитета партии тов. Лубенникова. Он сказал об исторических решениях январского Пленума ЦК КПСС, о конкретных путях успешного осуществления этих решений.

У нас совсем немного таких земель, которые можно без больших затрат освоить и ввести в пашню. Значит, путь к увеличению производства зерна, картофеля, кормов для животноводства один — резкое повышение урожайности на старопахотных землях.

В прошлом году чебулинские колхозы и совхозы собрали в среднем лишь по 10,8 центнера зерна, по 42 центнера картофеля и по 78 центнеров кукурузы с каждого гектара посева. Очень мало. А ведь передовые хлеборобы с тех же самых земель получили гораздо больше. Например, в бригаде тов. Чернышева из Чумайского совхоза с 30 гектаров получено 900 центнеров пшеницы. Здесь же ячмень дал по 18 центнеров с гектара. В том же совхозе бригада тов. Мартемьянова с каждого из 300 гектаров получила урожай пшеницы по 22 центнера. Подобные примеры были и в других хозяйствах.

О чем они говорят? О том, что чебулинские земли очень плодородны. На них нынче можно резко повысить урожайность. Что нужно для этого сделать?

— Прежде всего, — говорит тов. Лубенников, — необходимо по-хозяйски использовать землю. И дело тут не только в хорошей ее обработке, в соблюдении требований агротехники. Само собой разумеется, что с бескультурьем на земле надо решительно кончать. Дело еще и в разумной структуре посевных площадей. Это особенно важный вопрос для Чебулинского района. Здесь за последние годы сложилась крайне невыгодная структура посевных площадей. Очень беден набор культур. Гречиха и просо раньше хорошо шли, но их перестали сеять. Многолетние травы выжили с полей. Однолетние бобовые тоже не получили еще нужного распространения. Получается странная картина: все выгодные и очень нужные культуры вытеснены с полей. А вот овес незаслуженно предпочитают.

Докладчик далее ставит вопрос о возобновлении посевов гречихи, проса, многолетних трав, однолетних бобовых и особенно подчеркивает значение кукурузы, сахарной свеклы в создании кормовой базы для животноводства. Сахарная свекла должна нынче стать всенародной культурой. Все должны заниматься выращиванием ее.

— Для повышения урожайности, — говорит далее тов. Лубенников, — очень важно, чтобы за каждую засеянную полосу был конкретный ответчик. В Мариинском районе, который соревнуется с вами, по-настоящему взялись за создание механизированных тракторных отрядов. А вот в Чебулинском районе об этом еще только говорят.

Подробно остановился докладчик на развитии животноводства в районе. Он подверг резкой критике тех руководителей хозяйства, которые все еще мирятся с падежом скота, свиней, овец. В заключение тов. Лубенников подробно останавливается на вопросах воспитательной работы среди тружеников села, призывает участников совещания взять равнение на маяки и повести решительное наступление в битве за богатый урожай третьего года семилетки.

В прениях по докладу тов. Лубенникова выступило 14 человек. И каждый подчеркивал, что земли чебулинских колхозов и совхозов способны давать высокий урожай при соблюдении хотя бы самых необходимых агротехнических требований.

Главный агроном Чумайского совхоза тов. Куликов говорил об успехах, достигнутых передовыми бригадами тт. Мартемьянова, Соломенко, Чернышева. В совхозе картофель на отдельных массивах дал по 100—120 центнеров клубней с га. В среднем же по совхозу урожаи намного ниже. Почему? Да потому, что много потеряли при уборке.

— Вырастить сумели, а собрать не смогли, — говорит т. Куликов. — Но надо признать и то, что на многих наших полях сорняков было больше, чем культурных растений. У людей, добросовестно обрабатывавших землю, был урожай зерна и картофеля, а у тех, кто работал спустя рукава, сорняки только и выросли. Значит, выход сейчас один: повышать ответственность людей за порученное дело. А повысить ответственность лучше всего можно путем создания механизированных отрядов и закрепления за ними определенных участков.

— Правильно критиковали нас, — сказал бригадир колхоза им. 18-го партс'езда т. Антипов. — Низки у нас урожаи. А низки потому, что плохо организуем труд механизаторов. Осенью невозможно установить, кто же повинен в том, что тот или иной участок не дал урожая. Овсюг разросся на полях. А мы с ним не боремся. Весной не ждем, когда появятся всходы овсюга, чтобы их уничтожить, скорее засеваем полосы. Зябь у нас всегда поздняя. Вот и губим землю.

Против обезлички земли выступил механизатор Чебулинского совхоза тов. Есин:

— Я много лет подряд числюсь звеньевым. А в действительности не являюсь им. Поручат мне сев кукурузы и говорят: «Ты звеньевой». А потом все лето я и не вижу кукурузного поля. Кто его обрабатывает, как обрабатывает — мне неизвестно. Убирать тоже не всегда приходится. Какое же после этого звено у меня получается? Где же тут ответственность за урожай?

Бригадир Чумайского совхоза тов. Мартемьянов поделился опытом выращивания высоких урожаев. Когда он рассказал, что они делают весной на полях, один из механизаторов заметил сидевшему с ним товарищу: «Ничего ведь особенного. Делают самое необходимое».

Именно делают то, что необходимо делать, потому и бывают с урожаями.

Выступавшие говорили о кустарщине в ремонте, о том, что очень медленно идет вывозка удобрений на поля. Во многих хозяйствах медлят с организацией механизированных отрядов. Надо как можно быстрее создать отряды, чтобы дать им возможность хорошо подготовиться к севу, спланировать работу.

Кстати, о планировании. На совещании выяснилось, что лишь в отдельных бригадах идет разговор о технологических картах на полевые работы. Чувствуется, что специалисты и руководители хозяйств этому делу пока не придали принципиального значения. Между тем ясно, что боевое настроение механизаторов (а они решают судьбу урожая) надо подкреплять хорошей организацией их труда. Путь же к этому лежит через механизированные отряды и технологические карты на полевые работы.

Подводя итоги совещания, первый секретарь Чебулинского райкома КПСС тов. Рачков сказал, что культура земледелия в районе — это еще неподнятая целина. Поднять эту целину — дело чести механизаторов и агрономов. Именно в культуре земледелия, в высокопроизводительном использовании техники — главный, решающий источник роста урожайности.

П. АНОСОВ.
(Спец. корр. «Кузбасса»).

Новости с Запсиба

ТАМ, ГДЕ БУДЕТ ПЕРВАЯ ДОМНА

Управление «Сибметаллургстрой» поручило строительство первой доменной печи на Запсибе СУ-11 треста «Сталинскпромстрой».

Бригада Богуцкого под руководством мастера Медведева установила постоянные топографические знаки будущего котлована под фундаменты печи. Нанесены отметки на чертежи. Антоновское управление треста Востокгидроспецстрой» получило заказ на земляные работы. В ближайшие дни начнется копка котлована под фундамент домны.

МОЛОДЕЖЬ УЧИТСЯ БЕРЕЖЛИВОСТИ

Как уже сообщалось в «Кузбассе», комсомольцы и молодежь Запсиба начали поход за превращение стройки в школу коммунистического хозяйствования. Главный инженер треста «Сталинскметаллургстрой» М. С. Неймарк издал распоряжение об организации учебы строителей. Составлена специальная программа занятий. Члены бригад прослушают цикл лекций по экономическим вопросам, об опыте работы передовых коллективов. Во многих управлениях уже состоялись первые занятия.

НОВАЯ ШКОЛА

Гостеприимно открылись двери нового трехэтажного здания школы рабочей молодежи. Здесь 13 классных комнат, физический и биологический кабинеты и другие помещения. В школе одновременно могут заниматься 550 человек.

(Корр. «Кузбасса»).

У ДОНЕЦКИХ ДРУЗЕЙ

Электричество взвешивает уголь

В Донбассе нашли еще одно применение электрической энергии. Группа работников института «Сталингипрошахт» впервые в стране создала систему электроприборов, взвешивающих груз практически неограниченного веса — от нескольких десятков килограммов до многих сотен тонн. Первые электровесы установлены под землей в шахте «Буденновская-Восточная». Здесь они взвешивают уголь, насыпаемый в скипы. Как только скип наполнится до заданного веса, автоматически подается команда под'емной машине и топливо поднимается на поверхность.

Электровесы могут быть использованы для автоматизации других производственных процессов. С их помощью, например, можно без участия человека переключать стрелочные переводы на подземном транспорте в зависимости от того, какие поезда идут по путям — с углем или породой, вести счет добытого угля под лавами, автоматизировать погрузку топлива в железнодорожные бункера.

ВНИМАНИЕ: СКОРО РАСПУТИЦА!
СОЗДАДИМ НА ФЕРМАХ ЗАПАСЫ КОРМОВ!

СЕЛЬКОРЫ БЬЮТ ТРЕВОГУ

Всекузбасский РЕЙД

РАЗВЕ ТАК ХОЗЯЙСТВУЮТ?

Наша рейдовая бригада побывала в двух колхозах Анжеро-Судженского района — имени Куйбышева и «Искра». Оба недавно укрупнились, тут и там прибавилось забот, но выросли и возможности, появились новые резервы. А все ли сделано для успешного выполнения обязательств, образцового завершения зимовки скота? Далеко не все.

В колхозе им. Куйбышева сейчас 863 головы крупного рогатого скота, в том числе 300 коров. Трудность в том, что скот рассредоточен по шести местам. Но на тех фермах, где люди подходят к делу по-хозяйски, и результаты неплохие. Хорошо в колхозе отзываются о скотнике Иване Демьяновиче Ковалеве. Ему 72 года. Но с делами управляется он лучше, чем иной молодой. В скотном помещении порядок, чисто. Хотя вода очень далеко, но скот всегда вовремя напоен. Нет падежа. Много заботы о молодняке проявляет и телятница Матрена Егорова.

А вот другая ферма. Она расположена в селе Турате, на центральной усадьбе колхоза. Коровник — помещение отличное, из кирпича, с силосными башнями. Но в нем темно, сыро, коровы стоят в холодной жиже. В прошлом году была приобретена известь специально для побелки коровника, но ее растащили. Вода в коровнике — как ценность, нет соли, дойки проходят в разное время. Почти у всех коров атрофировалось по одному — двум соскам, потому что в запуске они ходят по... шесть месяцев.

Но и то молоко, что получают здесь, не все идет по назначению: товарность всего 38 процентов. Куда же девается остальное? Мы заходим в телятник — такой же грязный, запущенный, темный. В помещении ни былинки соломы, хотя кучи ее свалены буквально рядом с помещением. Нам рассказывают, что бывают случаи, когда телят по два дня не кормят и не поят. Открываем флягу — в ней доверху молоко, открываем другую — тоже молоко. Заглядываем в бочку — там стоит ведро с молоком. Кому, для чего — никто не знает. Никакого учета, никакого контроля!

— Наверно, домой унести приготовили, — сокрушается председатель колхоза А. С. Лапин, кивая на ведро.

Председатель колхоза — человек здесь новый, работает, как говорится, без году неделю. Ему нужна помощь, поддержка. В колхозе до него перебывало больше 15 председателей. Семь из них, в основном коммунисты, живут и сейчас в Турате, но работать на ферму не идут. Каждый, затаившись, ждет: «Попробуй, мол, поруководи, а мы посмотрим». Если бы меньше было вот таких наблюдателей, если бы засучив рукава взялись за дело семь депутатов сельсовета, из которых пять трудятся в животноводстве, если бы вся парторганизация, об'единяющая 32 коммуниста, включилась в работу, — дела быстро пошли бы на лад.

Заведующим фермой № 2 работает безынициативный человек — Г. Горенченко. Дело дошло до того, что коров на осеменение повели только после письменного распоряжения председателя. В коровнике почти вышла из строя вся система автопоения. Еще с осени нужно было проложить от водокачки 80 метров труб, но здесь даже траншеи не выкопали.

В колхозе достаточно силоса и сена. В этом году еще даже не давали скоту соломы. Но корма расходуются не по-хозяйски. Колхозное добро разворовывается. Мы уже говорили о молоке и концентратах. На станции Судженка, где находится еще одна животноводческая бригада колхоза, недавно у частных лиц обнаружен силос. Откуда он? Не за счет ли этого систематически пьянствует бригадир т. Краснобаев?

Или такой пример. В прошлом году колхоз приобрел 14 породистых телок, но они каким-то образом почти все оказались у частников. Недавно доярки Богданова и Усова получили породистых телочек в порядке дополнительной оплаты труда. Но почему обязательно породистых, на которых колхоз понес большие затраты? Телятница Урбатова со слезами рассказывает об этом:

— Лучше бы отдали более упитанных, рослых, но оставили бы колхозу породистых...

Такая обстановка не только в колхозе им. Куйбышева. В районе снова снизился надой молока. Плохо в хозяйствах идет осеменение скота. Из 1.074 отелившихся коров покрыто 637, за два месяца случено 163 телки. Много отрицательных примеров можно привести по Улановскому совхозу, колхозам им. Жданова, им. Сталина, «Искра». В совхозе, например, за два месяца пало более 100 свиней, 16 голов крупного рогатого скота, низка продуктивность животноводства.

Мы побывали в селе Марьевка (колхоз «Искра»). Ферма. Во дворе, за стеной, ревут коровы, а здесь, в помещении, тишина. Несколько животноводов собралось в проходе, каждый занят своим делом: кто семячки щелкает, кто курит, молодой парень рассказывает анекдот. Только в конце коровника молодая доярка раскладывает в кормушки силос.

Животноводов здесь много: 11 доярок, 6 телятниц, два скотника, один подсобный рабочий. Есть учетчик, заведующий фермой, фельдшер, техник-осеминатор. Шесть человек подвозят ежедневно силос, несколько колхозников и механизаторов занято на подвозке корма тракторами, специальный человек качает воду (то-есть включает и выключает электромотор). Свыше 30 человек изо дня в день заняты на ферме в одной только этой бригаде. И обслуживают они всего 126 коров и 216 голов молодняка.

Нельзя сказать, что все животноводы — лодыри, большинство трудится хорошо. Но беда в том, что в колхозе не считают деньги, не прикидывают, во что обходится литр молока, центнер мяса. А посчитать нетрудно. Крупный рогатый скот обслуживает более 30 человек. Ежедневный надой молока здесь около 500 литров, из них 160 расходуется на внутрихозяйственные нужды. Остальное поступает государству. За проданное с фермы колхоз получает около 40 рублей ежедневно. А сколько расходуется, чтобы получить это молоко, — никто не знает.

Такая же картина и в селе Арышево, где находится другая ферма. В пригонах нет кормушек, 14 марта на тракторе привезли корм и тут же сбросали его под ноги животным. Молоко расходуется без учета. Кроме того, здесь поставлено 8 коров-кормилиц на 15 телят. И опять напрашивается вопрос: где оно, настоящее хозяйствование?

Рейдовая бригада газеты **«Кузбасс»: Г. ФЕДОРОВ**, председатель Дачно-Троицкого сельсовета; **В. КУЛЕШОВ**, ветфельдшер колхоза им. Куйбышева; **Г. ЗАДОРОЖНЫЙ**, заместитель редактора газеты **«Колхозная правда»; Г. УМНОВ**, корр. **«Кузбасса»**.

ДРУЖБА КРЕПНЕТ

Тесная деловая связь установилась между горняками шахты «Коксовая-2» и тружениками сельхозартели «Россия» Тисульского района. В прошлом году шахтеры оказали хлеборобам помощь в ремонте техники, в проведении посевной и уборочной кампании.

Но еще крепче стала дружба сельских работников с горняками в этом году, после январского Пленума ЦК КПСС. По предложению шахтоуправления председатель совета старейших Александр Федорович Петухов побывал в подшефной сельхозартели. Вернувшись, он доложил, что для успешного проведения посевной кампании и под'ема животноводства нужно помочь колхозу в механизации трудоемких процессов, ремонте техники, в приобретении необходимых материалов. Тогда начальник шахты Л. В. Муравьев собрал представителей отделов и цехов.

В этот день говорили долго. Список материалов и оборудования для отправки селу с каждой минутой возрастал. А потом из колхоза пригласили председателя.

— Принимайте, это наш вклад, — сказали горняки.

В контейнер погрузили два электромотора, семь пускателей, два трансформатора, вентилятор, 150 метров кабеля, 100 метров канатов и много другого, что удалось сэкономить шахтерам.

Но шефы на этом не успокоились. Ведь колхозу нужно оказать помощь в ремонте техники. А где взять людей? Кого направить в село? Выручили пенсионеры. В отдел кадров шахты пришли слесарь Яков Логович Алимасов и кузнец Кондратий Корнилович Пупков.

— Прослышали мы, что подшефному колхозу нужно помочь, — сказали они. — Посылайте нас. Все равно сидим дома.

Яков Логович и Кондратий Корнилович на другой же день выехали в колхоз. «Работы много, — пишут они. — Порой забываешь соснуть. Трудненько приходится. Но ремонт техники закончим в срок. В селе решили остаться до тех пор, пока не приведем в готовность и уборочную технику».

Этот пример говорит о высокой сознательности и ответственности горожан за выполнение решений январского Пленума ЦК КПСС. Своими руками стараются они поднять уровень сельскохозяйственного производства. Насыпщик-откатчик шахты Петр Востров и ремонтник подземных путей Василий Мехонин решили перейти на работу в село.

Шефство горняков над колхозом ширится и крепнет. Недавно в сельхозартель «Россия» выехали председатель общества ВОИР В. И. Расчетков и начальник механического цеха Н. В. Коломейцев. Они окажут труженикам села помощь в механизации ряда производственных процессов.

В. МЯЧИКОВ.
г. Прокопьевск.

НАШЕ ПРЯМОЕ ДЕЛО

— Чем сейчас занят коллектив межрайонной Сталинской бактериологической ветеринарной лаборатории? — такой вопрос мы задали заведующему производственным отделом т. Грюнбергу. Вот что он рассказал.

— Мы работаем над выпуском препаратов, позволяющих повышать продуктивность животных. Другая не менее важная задача — борьба с заболеваниями скота и птицы. У нас создан новый химический отдел. Уже есть первые результаты его работы. Например, в Безруковском совхозе был остановлен падеж птицы. Одновременно мы посоветовали птицеводам кормить кур нативным биомицином. Результат налицо — продуктивность кур повысилась в полтора раза.

Призыв партии — бросить все силы на дальнейший под'ем сельского хозяйства — нашел горячий отклик в нашем коллективе. К нам он имеет самое прямое отношение.

Ю. ОРНАТСКИЙ.

КОРОТКО

В ПОСЕЛКЕ Поречье колхоза имени Свердлова много молодежи. Трудятся молодые животноводы на совесть: более восьми литров молока в день на корову получают.

Но вот закончен трудовой день — как провести досуг? Колхоз богатый, давно в миллионерах, а у молодежи даже приличного красного уголка нет, не говоря уже о клубе.

У многих девушек образование 6—8 классов. Желающих учиться в вечерней школе, получить аттестат зрелости — хоть отбавляй. Но десятилетки в колхозе нет. И кружки бездействуют, хотя в колхозе есть и агроном, и зоотехник, и ветспециалисты. Молодые животноводы хорошо понимают: трудно двигаться вперед вслепую, о кружках, о курсах давно ведут речь. Но пока никто даже шагу не сделал им навстречу.

И. ЧИБИСОВ.
Ленинск-Кузнецкий район.

☆ ☆ ☆

КОЛХОЗЫ И СОВХОЗЫ с каждым годом приобретают все больше автомашин. На основных грузовых перевозках лошади, как правило, уже не используются. И тем не менее хочу сказать два слова в защиту телеги.

Дело в том, что машин все еще не хватает. И, надо полагать, немало времени пройдет, пока хозяйства в достатке будут обеспечены ими. Наконец, бывают случаи — осень, грязь, — когда подвода — лучший транспорт.

Но беда вот в чем: телег, бричек, ходков с каждым годом в хозяйствах все меньше. Старые выходят из строя, новые не всегда купишь, да и непрактичны они — быстро ломаются. Вот и получается: лошади есть, а запрягать их не во что.

А. ЩЕЛИН.
Пос. Промышленный.

Прав проходчик Авалиани

ЛЕНИНСК-КУЗНЕЦКИЙ. (Корр. «Кузбасса»). Статья «Из ручейков образуются реки» проходчика шахты им. Вахрушева Т. Авалиани, опубликованная в газете «Кузбасс», стала предметом широкого обсуждения на подготовительном участке № 4 шахты коммунистического труда «Полысаевская-2». Интерес к ней вызван тем, что т. Авалиани предлагает рабочим начать разговор по душам о своем большом долге, призывает трудиться высокопроизводительно, проявлять инициативу, энтузиазм.

Рабочим, инженерам, техникам нашлось о чем потоворить. И здесь, на четвертом участке, шахтеры живут одними помыслами и чаяниями: привести в действие дополнительные резервы производства, совершенствовать технологию, организацию труда.

— Сами знаете, что у нас издавна повелось создавать карликовые бригады, — сказал Н. И. Долгих. — А мы взяли да нарушили установившиеся каноны: из трех бригад организовали одну. Теперь куда лучше прежнего используется проходческий комбайн. Бригадиры Н. И. Долгих и А. И. Калевин поделились опытом, рассказали о лучших приемах крепления выработок.

Бригады Н. И. Долгих и А. И. Калевина отлично справляются с заданием и в марте. На днях шахтком профсоюза присвоил им почетное звание коллективов коммунистического труда.

ВЫСОКОПРОИЗВОДИТЕЛЬНО трудятся в третьем году семилетки горняки шахты «Ягуновская» треста «Кемеровоуголь». На сверхплановом счету коллектив имеет более десяти тысяч тонн угля. Хорошо обеспечивают добычников фронтом работы проходчики. Бригада участка № 4, возглавляемая Ильей Кондратьевичем Рославлевым, свое месячное задание на проходке полевого штрека выполнила за 16 дней.

НА СНИМКЕ: передовой бригадир шахты И. К. РОСЛАВЛЕВ.

Фото И. Костюкова.

По стране

НОВЫЙ, УПРОЩЕННЫЙ СПОСОБ ИЗГОТОВЛЕНИЯ ГАЗОБЕТОНА — эффективного теплоизоляционного материала — разработан группой специалистов Кишиневского завода железобетонных изделий. Для этого создана установка на открытом полигоне. Она дает в смену до десяти кубических метров дешевого материала.

●

АППАРАТУРА ДЛЯ ТРАНСЛЯЦИИ ПЕРЕВОДА РЕЧЕЙ НА 28 ЯЗЫКОВ РАЗРАБОТАНА В ЛАТВИИ конструкторами электротехнического завода «ВЭФ» под руководством инженера Ю. Кудрина. Она предназначена для установки в больших конференц-залах и рассчитана на шесть тысяч абонентов.

●

ПОДГОТОВКУ К ВЫПУСКУ НОВЫХ ГРУЗОВИКОВ И АВТОСАМОСВАЛОВ НАЧАЛ КОЛЛЕКТИВ МИНСКОГО АВТОМОБИЛЬНОГО ЗАВОДА. Это автомобили — грузовик «МАЗ-500» и самосвал «МАЗ-503». У них — более совершенная конструкция основных узлов и деталей. На машинах устанавливается четырехтактный дизельный двигатель мощностью 180 лошадиных сил. Скорость по сравнению со старыми образцами повышена на 15 процентов, при этом удельный расход топлива сокращается почти на 20 процентов.

●

МИЛЛИОН ЦЕНТНЕРОВ РЫБЫ БУДУТ ДАВАТЬ КОЛХОЗНЫЕ И СОВХОЗНЫЕ ПРУДЫ РОССИЙСКОЙ ФЕДЕРАЦИИ К КОНЦУ СЕМИЛЕТКИ. Разработана программа расширения рыбопитомников, которые должны довести выход сеголеток карпа до 300 миллионов штук в год.

●

НОВЫЕ МАШИНЫ ДЛЯ ЖИВОТНОВОДЧЕСКИХ ФЕРМ НАЧАЛИ ВЫПУСКАТЬ ПРЕДПРИЯТИЯ ЗАПОРОЖСКОЙ ОБЛАСТИ. В городе Орехове началось производство передвижных самокормушек «СПК-16». Каждая кормушка рассчитана на 50 животных. Первую партию измельчителей кормов изготовил Бердянский завод дорожных машин.

●

ЗАКЛАДКА НОВЫХ ПЛОДОВЫХ НАСАЖДЕНИЙ НАЧАЛАСЬ В ДОЛИНАХ КИРГИЗИИ. В этом году впервые зашумят листвой молодые сады на шести тысячах гектаров пустошей. За всю историю в Киргизии не было таких массовых посадок, какие развертываются сейчас. Деревья шагают на Центральный Тянь-Шань, в высокогорные районы Памиро-Алая.

К концу семилетки площадь фруктовых насаждений возрастет в четыре раза.

Меры приняты

Секретарь Тяжинского райкома КПСС тов. Карелин сообщает: факты, изложенные в корреспонденции «Чем же думают засевать поля в Тяжине?» («Кузбасс» за 10 февраля) соответствуют действительности. Бюро обсудило положение с семенным хозяйством в районе и, в частности, в совхозах Ново-Покровский и Тяжинский.

За очковтирательство, выразившееся в подаче заведомо неправильных данных о засыпке семян, разбазаривании семенного зерна, директор совхоза Ново-Покровский тов. Гребенщиков, главный агроном тов. Миронов исключены из партии и сняты с работы. На директора совхоза Тяжинский тов. Никольского, главного агронома тов. Кузнецова наложены строгие взыскания.

Приняты меры к доведению семян до посевных кондиций.

☆ ☆ ☆

В корреспонденции «МИМО ЦЕЛИ», опубликованной 23 февраля, указывалось на недостатки в руководстве Гурьевского горисполкома хозяйственной жизнью колхозов и совхоза района.

«Исполком совета считает критику в его адрес совершенно правильной, — пишет нам председатель Гурьевского исполкома т. Шумилов. — Корреспонденция обсуждалась на аппаратном совещании горисполкома и его отделов, а также на сессии совета.

В настоящее время горисполком принимает меры по улучшению организационно-массовой работы сельских Советов. Обращено особое внимание на привлечение к активной деятельности в хозяйственной жизни села депутатов».

О людях хороших

Его будничная жизнь — ПОДВИГ

Владимир Канищев склонился над листком бумаги. Вывел четким почерком: «Автобиография». Задумался. Что же писать дальше? Родился в 1938 году в деревне Новострой Ленинск-Кузнецкого района. Окончил школу. Работал в колхозе. Отслужил в армии. После — электрослесарь на шахте «Комсомолец». А потом...

Приехал в отпуск брат Вася, шофер из Братска. И решилась судьба Владимира!

— Вот у нас там раздолье! Ангара. А ГЭС — махина! Интересно.

Слушает Володя. Мысль четкая вырисовывается:

— А я могу поехать?

— А чего ж?! Вполне.

Еще в дороге решил Володя, что пойдет строить Братскую ГЭС. Пришел в горком комсомола. А там решили по-другому.

— Смотри, Володя, сюда, — подвел парня к карте Братского района секретарь горкома ВЛКСМ Бронислав Тишкин. — Вот эта площадь будет под волнами Братского моря. Здесь надо собрать древесину порядка полтора миллиарда тонн. В леспромхозе сейчас крайне люди нужны. А комсомольцы, как говорится, впереди. Считай, что ты тоже будешь строить Братскую ГЭС.

Согласился Володя. Направление получил в Кежемский леспромхоз.

Жил в леспромхозе паренек Владимир Шапошников. Его медом не корми, только дай утром вдоволь понежиться в постели. На работу не желает идти — и все. И никакой коллектив не хочет его принимать.

Говорит членам своей бригады Володя Канищев:

— Давайте, братцы, возьмем Вовку к себе. Пусть поработает.

— А ты думаешь он будет работать? — спрашивает Виктор Выргазов.

— Обязательно будет.

С Шапошниковым ребята говорили недолго. Сказали только, что это их первый и последний разговор. За него ручается бригада, ну, а если он подведет ребят — пусть тогда сам думает о своем будущем.

Володя Канищев взял Шапошникова в напарники — чтобы все время был на глазах. Показал, как с бензопилой работать, в другие секреты посвятил.

И «отпетый» Вовка Шапошников стал совсем другим. На работу одним из первых выходит. Трудится хорошо. В художественной самодеятельности участие принимает.

Радует это Канищева: человек стал на правильный путь.

Авторитет не так легко завоевать. По крупицам, по частицам складывается он. И когда на комсомольском собрании избрали Владимира Канищева секретарем — все знали, толковый будет секретарь, доверие оправдает.

Я встретился с Володей Канищевым совсем недавно в Братске. Он с интересом рассказал, что провел комсомольский воскресник по сбору металлолома.

— Для моего родного Кузбасса металл. Там в наших мартенах переплавят его, и вернется он в Братск. Новые машины будут.

Володя поделился радостью: он готовится к очень важному и ответственному шагу в жизни — вступлению в партию.

Стало быть, работать надо в два раза лучше, так понимает Володя.

Очень хорошо, что есть на земле такие люди, как Володя Канищев. Настоящие советские люди. Их будничная жизнь — настоящий трудовой подвиг.

А. СТЕПАНЕНКО,
инструктор Братского горкома ВЛКСМ.

М. Сечко — строитель стальных магистралей

СТАЛИНСК. (Корр. «Кузбасса»). Недавно на Бискамжинском участке управления «Сталинскстройпуть» зашел разговор: чем, как отличать людей. Поднялся рабочий в забрызганной раствором спецовке:

— Любую птицу узнаешь по полету, а вот человека по тому, как он к труду относится!..

И все невольно повернулись к молодому плотнику Мефодию Сечко. Пять лет он прокладывает железные дороги Сибири, строил магистраль Сталинск — Абакан, сейчас занят возведением вторых путей от Артышты до Алтайской. И где бы ни был комсомолец, он чувствует себя солдатом гвардии строителей, выполняет нормы на 135—140 процентов. Неутомимому плотнику присвоено звание ударника коммунистического труда.

М. Сечко учится в школе рабочей молодежи, думает поступить в строительный техникум — он хочет стать настоящим, грамотным строителем.

Смотр всего производства

ПРОКОПЬЕВСК. (Корр. «Кузбасса»). Горняки шахты № 3-3-бис, соревнуясь за звание коллектива коммунистического труда, неустанно ищут возможности улучшения всех технико-экономических показателей.

Сейчас на шахте производится детальный смотр и анализируется работа всех участков и цехов. Занимаются этим созданные на общественных началах творческие группы, в состав которых входят инженерно-технические работники и горняки-новаторы. Они проверяют расстановку рабочей силы, степень использования технических средств. Вместе с рабочими участков и цехов определяют возможности механизации и автоматизации отдельных производственных процессов.

В ходе работы группы собрали от рабочих десятки ценных предложений и советов. Осуществление их упорядочит организацию производства, поднимет его техническую культуру, принесет повышение производительности труда. На основе этих предложений и советов инженерная служба шахты разработает конкретный календарный план дальнейшего технического прогресса на шахте.

„ЗАКОЛДОВАННЫЕ“ МЕТРЫ

Если выписать длину выемочных полей на шахтах Киселевского рудника, то получится внушительная и любопытная таблица. Вот пласт IV Внутренний. Его можно встретить на горных отводах большинства шахт. Везде он имеет одну и ту же мощность, крутое залегание. А почему же длина выемочного поля разная? На одной шахте она равна 200—250 метрам, на другой — 350, на третьей — 450 метрам. И так даже на одном и том же горном отводе. Преобладает минимальная длина выемочных полей.

— И «режут» же нас эти метры, — говорят горняки на шахте «Тайбинская».

Жалуются те, кому доводится иметь дело с короткими выемочными полями. Мнение большинства инженерно-технических работников о них одно:

— Неудобны, изжили себя, стали тормозом...

Попытаемся найти ответ на вопрос, когда, собственно, стало считаться, что длина поля 200—250 метров — наиболее подходящая в условиях шахт Прокопьевско-Киселевского месторождения?

С МЕРКОЙ ДАВНИХ ЛЕТ

В плановом отделе треста «Киселевскуголь» нам сообщили, что двадцать лет назад на руднике среднемесячная производительность щитового забоя была в пределах 3 тысяч тонн. Чтобы произвести выемку угля на поле длиной 200 м при высоте этажа 80 м, тогда требовалось более 3 лет.

А сейчас? Производительность забоя в настоящее время по руднику составляет около 8 тысяч тонн. **Отработка поля резко ускорилась. Значит, надо увеличивать и длину его.** Однако выемочных полей длиной 200—250 м на руднике немало. Это отрицательно сказывается на росте добычи угля, заставляет проходить дополнительно сотни метров подготовительных выработок, увеличивать потери.

ДЕТИНУ... КУТАЮТ В ПЕЛЕНКИ

Представим себе шестиметровый щит на выемочном поле длиной 250 и высотой 80 метров. Сколько времени потребуется сейчас горнякам, чтобы все запасы его выдать на-гора? Бригаде К. С. Чепурного с участка № 15 шахты «Тайбинская» достаточно 9—10 месяцев. Другим, может быть, чуть больше. Даже если работать четырехсекционными щитами, и то скорость подвигания очистной линии по простиранию составит 24 метра. Следовательно, выемочное поле будет отработано за год с небольшим.

А дальше? Надо готовить новое поле, бурить скважины, затрачивать время и сотни тысяч рублей государственных средств. Начинаются и другие беды. Переход на «новый» пласт сопряжен с большими трудностями. По самым скромным подсчетам, в период перехода бригады суточная добыча сокращается на 20—30 и больше процентов. А период этот немалый — неделя, а то и две.

Что сдерживает в это время добычу? Щитовики, дорабатывая блок, уже не могут посадить перекрытие на 1,5—2 метра. Приходится каждую тонну угля буквально «выковыривать». Не сразу угольный поток устремляется по печам и в новом забое. Не одну смену нужно затратить на то, чтобы «развернуть» щит.

Нередко щитовиков подводят нарезники. Подготовка первого перекрытия на новом поле имеет ряд особенностей. Порой нельзя все нарезные работы вести параллельно, приходится выполнять их последовательно. И в результате подготовка нового поля задерживается, участок оказывается без очистного фронта.

— Все эти факторы, — говорит главный инженер шахты «Тайбинская» А. П. Костарев, к сожалению, не принимаются во внимание.

Немаловажное значение имеет и другое. При отработке двух первых тупиковых столбов производительность их на 15—20 процентов ниже последующих. Почему? Много времени уходит на маневры с порожняком, так как под тупиковые печи можно подать всего два—три вагона, и выгрузка угля затруднена. Чтобы избежать этого, на отдельных участках проходят первый параллельный штрек и на нем устанавливают конвейер. Но это не выгодно, потому что появляются дополнительные затраты.

То же самое получается при отработке двух последних щитовых столбов около квершлага. В это время, как известно, разминовка на основном штреке ликвидируется и возводится противопожарная перемычка. В результате под погрузку подается мало вагонеток.

Таким образом, только половина выемочного поля длиной 250 м (если на нем эксплуатируются четырехсекционные щиты) отрабатывается в нормальных условиях, без дополнительных затрат.

Но и это не все. **Малая длина выемочного поля по рукам и ногам связала проходчиков-скоростников.**

ОДНИ ЗАКРУГЛЕНИЯ ДА СОПРЯЖЕНИЯ...

Проходка закругления и разделка сопряжения — одна из трудоемких работ в шахте. В то же время это самый ответственный узел. Как нигде здесь требуется мастерство горняка. И времени много теряется. По неделе и более задерживаются проходчики на закруглениях. А за это время бригада А. Н. Чебаева с шахты № 13 может пройти около 50 метров штрека. И не только она.

Однако среднемесячное подвигание подготовительных забоев по руднику намного ниже норматива. Вместо 100 метров по углю и 60 метров по породе в феврале подвигание по многим шахтам составляет соответственно 70—80 и 35—40 метров. Мало!

— Какие тут уходы, если полмесяца «закругляем», — говорили нам проходчики шахты имени Вахрушева.

Можно без преувеличения сказать, что почти одна треть проходческих бригад занята на руднике только на разделке сопряжений и проходке закруглений.

Короткие выемочные поля подчас сводят на нет успехи отдельных бригад. В самом деле, неделю—другую проходчики «добираются» до пласта. Едва выйдя на пласт, бригада уже готовится переходить в другой забой.

Увеличение длины выемочных полей позволит резко сократить количество породных забоев. Стоит посмотреть на план горных работ любой шахты, как в глаза бросается большое число выработок, пройденных вкрест простирания угольной свиты. Это промежуточные квершлаги. В четвертом квартале прошлого года на руднике пройдено более двух километров выработок по породе, и среди них добрая половина — промежуточных.

Задача по плечу

Еще раз о 500 километрах пробега электровозов

В ноябре прошлого года газета «Кузбасс» опубликовала статью «За 500 километров пробега», в которой речь шла о недостатках в использовании локомотивного парка, резервах увеличения пробега электровозов. С тех пор прошло три месяца. Есть ли какие сдвиги в этом большом деле? Нет! Хуже того, среднесуточный пробег локомотивов даже снизился: за 10 дней марта он составил 418 километров при задании 485.

Что значит увеличить среднесуточный пробег электровозов до 500 километров? Сократить парк локомотивов чуть ли не на 8 электровозов, высвободить 35 локомотивных бригад (т. е. 70 человек). Общая экономия составит 12 тыс. рублей в месяц — 144 тыс. рублей в год! И это только по нашему депо.

Что же мешает нам выполнять установленную норму? Прежде всего собственные недостатки. Качество ремонта локомотивов низкое, из-за чего часто на линии бывают поломки. Это затрудняет работу движенцев. Недавно мы провели в депо рейд, цель которого — изучить качество ремонта. В ходе его выяснилось, что рабочий день используется нерационально. Характерен такой факт. В цехе старшего мастера В. Л. Демидова был закончен ремонт электровоза № 1816. Но что это за ремонт?! При осмотре обнаружили крупные неисправности — лопнувшее колено в песочной трубе, трещину в кронштейне скатосбрасывателя. Машина была выпущена грязной, пришлось ее вновь ставить на ремонт. И вот что возмутительно: в тот же день все рабочие, которые производили ремонт, за час до окончания смены расхаживали по депо в чистой одежде. Фактически они закончили работу часа за полтора раньше срока!

— Нам нечего делать... — оправдывались ремонтники.

Когда мы начали проверять их рабочие места, обнаружилось, что групповой инструмент сложен в стеллажи грязным, гидравлические тумбочки валяются где попало, в шкафах инструмент тоже лежит в беспорядке. В. Л. Демидов не смог, а вернее, не захотел организовать людей для наведения порядка. Мы уже не говорим о том, что под его руководством ремонт электровоза был произведен безобразно.

Плохо организует работу своего коллектива и мастер И. Н. Ломакин (цех текущего содержания паровозов). В день рейда мы увидели в депо три паровоза. Один из них «ремонтировался» третьи сутки! Спрашиваем Ломакина:

— Почему так долго?

— Не успеваем, людей мало.

Однако и здесь проверка показала, что рабочее время используется неудовлетворительно. Рабочие ушли на обеденный перерыв на полчаса раньше, а приступили к работе с опозданием на 15 минут. Смену они закончили также раньше.

Небрежная работа ремонтников пагубно отражается на движении поездов. Так, 4 января сплотка №№ 502—829 на линии вышла из строя из-за неисправности в схеме электровоза. Повинны в этом прежде всего ремонтники. На электровозе № 507 в пути возник пожар, вызванный плохим качеством ремонта. Состав занимал перегон в течение 40 минут и выбил из графика пять поездов!

Не всегда добросовестно относятся к своим обязанностям и машинисты. 19 февраля, например, В. Федонькин у закрытого входного сигнала применил экстренное торможение, а когда ему открыли светофор, он не проверил, все ли тормоза «отпустили». И вот на подъеме не смог вывезти состав — остановился. Пока подали второй электровоз, прошло 40 минут. Два поезда были выбиты из графика.

Из-за нераспорядительности дежурных по депо и машинистов нередко бывают случаи несвоевременного выхода электровозов из депо. 19 февраля с линии прибыл электровоз машиниста П. Д. Асачева. Машина была неисправна, но механик не доложил об этом дежурному по депо Ю. Бестемьянову. В результате тот не организовал бригады и ремонтников на устранение неисправности. Электровоз был выдан из депо с большим опозданием.

Мы проверили также, как используются локомотивы на линии. Выяснилось, что во многом повинны работники и других служб. Возьмем для примера одну поездку. 17 февраля машинист Б. Смирнов на электровозах №№ 932—1450 выехал под поезд, который на станции Белово стоял готовым. Требовалось только опробовать тормоза вагонов. А ночная смена вагонников, которой руководил Н. В. Извеков, ушла с работы на 20 минут раньше. Опробовала тормоза только новая смена. Мы спросили у вагонников, почему они задержали отправку поезда на 45 минут:

— А куда торопиться, нам ведь платят повременно...

Не успел поезд проехать 20 километров, как машинисту пришлось тормозить у закрытого входного сигнала: дежурная станции Бачаты Л. В. Енина несвоевременно производила маневры. Кроме того, пришлось делать остановки продолжительностью по 35 и 20 минут в Калгае и Киселевске. Так потеряли целый час. Больше положенного времени задерживаются электровозы на участке Прокопьевск—Новокузнецк — Прокопьевск. Часто электровозы простаивают у закрытых сигналов.

В Беловском отделении дороги есть много положительных примеров, когда машинисты в содружестве с диспетчерами добиваются высокопроизводительного использования локомотивов. Взять хотя бы поездку, которую мы сделали 17 февраля на электровозе № 1438 (машинист Д. И. Трушкин, диспетчер отделения дороги В. А. Ботов). Часовая производительность составила 66 тыс. тонна-километров при норме 43 тыс.

Этот пример, а их можно привести очень много, убеждает, что при хорошей организации диспетчером работы машиниста и строгого выполнения правил технической эксплуатации и должностной инструкции можно добиться 500-километрового пробега электровозов. Решить эту задачу локомотивщики в одиночку не смогут. Нужно тесное содружество их с движенцами и вагонниками.

М. КЕЧИН, секретарь партбюро цеха эксплуатации; **Ю. ВОРОТНИКОВ**, ст. дежурный по локомотивному депо; **Н. ГОРЬКОВ**, секретарь комитета комсомола; **А. КАРЕЛИН**, методист депо, члены рабкоровского поста «Кузбасса».

Лекция с участием артистов

В университете культуры Киселевска была прочитана лекция о жизни и творчестве великого русского композитора Н. А. Римского-Корсакова.

Лекция сопровождалась музыкальными номерами. Артистка Кемеровской областной филармонии Тамара Беляева хорошо исполнила арию Снегурочки, а также арию Марфы из оперы «Царская невеста».

Удачно выступили артисты филармонии Стасов и Макурин с ариями из опер и романсами. Музыкальные сцены из опер «Сказка о царе Салтане» и «Снегурочка» исполнил пианист Исаак Григорьевич Тарнопольский.

С нетерпением ожидаем следующего приезда артистов Кемеровской филармонии.

Е. Ульяшенко,
учительница-пенсионерка.

Сибирский народный хор в гостях у горняков

АНЖЕРО-СУДЖЕНСК. (Корр. «Кузбасса»). Впервые горняки Анжеро-Судженска принимали у себя Сибирский народный хор. Выступление хора под руководством заслуженного деятеля искусств РСФСР В. Левашова прошло с большим успехом. Особенно понравились песни «Александровский Централ», «Ленин в Разливе», «Привет столице».

Зрители остались благодарны артистам Г. Меркуловой, Н. Мурашовой, В. Шаминой и З. Зыряновой, замечательно исполнившим народные сибирские песни.

НЕ 200—250, а 400—600

Итак, выемочные поля надо удлинять. Встает вопрос: насколько? В монографии «Разработка крутопадающих пластов Кузбасса», вышедшей пять лет назад в Москве под редакцией академика Л. Д. Шевякова, на стр. 82 сказано:

«Решающее значение при выборе рациональных размеров поля будет иметь увеличение скорости подвигания очистных и подготовительных забоев на основе дальнейшей механизации работ, внедрения цикличности, совмещения во времени процессов выемки и закладки выработанного пространства. Это не только даст возможность увеличить добычу угля и производительность труда за счет лучшего использования линии очистных забоев, но позволит за один и тот же период (примерно один год) отрабатывать более длинный по простиранию участок шахтного поля».

А какое на этот счет мнение имеют инженерно-технические работники? Предоставляем слово главному инженеру шахты «Тайбинская» А. П. Костареву.

— На мой взгляд, — говорит он,— на всех участках, отрабатывающих крутопадающие пласты, требуется принимать длину выемочного поля порядка 300 метров. При меньшей высоте этажа можно вполне увеличить ее до 350—400, а в отдельных случаях — до 500 метров. При высоте этажа 100 м и более на пластах, склонных к самовозгоранию (Мощный, IV Внутренний, Безымянный, Горелый), длина выемочных участков не должна превышать 200—250 м.

А вот мнение главного инженера шахты имени Вахрушева В. И. Котяхова:

— У нас на шахте ряд пластов отрабатывался выемочными полями длиной 550—580 метров. Результаты хорошие. Участки достигли определенного ритма, работали уверенно. Вывод один: длина выемочных полей при 100-метровой высоте этажа должна быть 400—500 метров.

Справедливости ради скажем, что выемочные поля длиной 400—600 метров имеются сейчас не только на шахте имени Вахрушева. Есть они и на других предприятиях.

Но таких примеров на руднике мало.

В ЧЕМ ДЕЛО?

Ларчик открывается просто.

— Причина тут одна,— говорили нам на шахте «Тайбинская»,—боимся подземных пожаров.

Основание, ничего не скажешь, веское. Но с другой стороны... инженер А. П. Костарев считает, что места оставления противопожарных целиков надо пересмотреть. В самом деле, если длина выемочного участка будет порядка 400—600 метров, то почему, например, не предусмотреть возведение противопожарной перемычки не только у «входа» на пласт, но и посредине поля?

На шахте № 4-6 есть и такое мнение:

— Самовозгорание пласта, — говорит начальник шахты С. Д. Поздняков, — не зависит от длины выемочных полей. Оно зависит, во-первых, от интенсивности отработки пласта и скорости подвигания очистного забоя, во-вторых, от своевременной изоляции и способа изоляции отработанного участка и, в-третьих, от системы проветривания.

Что же предлагают на шахте в качестве профилактики против возможного возникновения подземного пожара? Для изоляции отработанного участка совершенно не требуется оставление квершлажного целика. Для этого достаточны межблоковые целики угля, прорезанные только основным и вентиляционным штреками.

Одним из способов изоляции отработанных блоков на шахте приняты двойные бетонные перемычки с заполнением пространства между ними пластичной глиной или пульпой. Такая перемычка исключает необходимость производить занливание выработанного пространства, которое не улучшает изоляцию, а только создает опасность прорыва глины в действующие забои.

Самовозгоранию угля, по мнению горняков шахты № 4-6, способствует непродуманная система проветривания. При всасывающем проветривании с депрессией более 300 мм существующие способы изоляции являются неэффективными, так как через перемычки создаются большие подсосы воздуха из выработанного пространства. В условиях Прокопьевско-Киселевского месторождения нужно применять только нагнетательно-всасывающие проветривания. Причем сумма производительности фланговых вентиляторов должна быть на 10—15 процентов меньше производительности главного вентилятора.

☆ ☆ ☆

Каков же вывод? Он может быть, на наш взгляд, только один: с чересполосицей в нарезке выемочных полей надо покончить. Выгода от этого несомненна. Большие выемочные поля «развяжут» руки горнякам, дадут простор для широкого внедрения механизации и автоматизации очистных и подготовительных работ, а это одно из главных условий дальнейшего роста добычи, повышения производительности труда и снижения себестоимости угля.

С. ТРОШИН.
(Корр. «Кузбасса»).
г. Киселевск.

12-й пленум ЦК СЕПГ

БЕРЛИН, 20 марта. (ТАСС). Здесь опубликовано коммюнике о 12-м пленуме Центрального Комитета Социалистической единой партии Германии, который состоялся с 16 по 19 марта сего года. В коммюнике указывается, что в работе пленума приняли участие около 700 руководящих партийных работников, работников государственного аппарата, народного хозяйства.

С докладом о проекте народнохозяйственного плана на 1961 год выступил т. Бруно Лейшнер.

Первый секретарь окружного руководства СЕПГ Котбуса тов. Альберт Штиф и первый секретарь окружного руководства СЕПГ Потсдама тов. Курт Зейбт выступили с сообщениями об итогах выполнения народнохозяйственного плана 1960 года и о работе с населением.

В развернувшейся дискуссии по докладу и сообщениям приняли участие 39 человек.

С речью на пленуме выступил тов. Вальтер Ульбрихт.

С докладом Политбюро выступил тов. Пауль Фрелих.

Пленум единогласно одобрил доклад Б. Лейшнера, сообщения А. Штифа и К. Зейбта, а также доклад Политбюро и речь В. Ульбрихта. Пленум единогласно утвердил проект народнохозяйственного плана на 1961 г.

—●—

Создание национальной конголезской авиакомпании

КАИР, 20 марта. (ТАСС). Как сообщила дипломатическая миссия Республики Конго в Каире, во временной столице Республики Конго Стэнливиле 18 марта была создана авиатранспортная конголезская компания. Она образована по решению законного правительства Антуана Гизенги с учетом международных правил.

Эта авиакомпания будет называться — «Компани де траспор аэрьен конголез» — сокращенно ТАКО.

До сих пор воздушное сообщение в Конго при содействии командования войск ООН оставалось монополией бельгийской авиакомпании «Сабена».

—●—

Бельгийцы возвращаются в Конго

ЛОНДОН, 20 марта. (ТАСС). Все больше бельгийцев возвращается на ключевые посты в Конго, несмотря на резолюцию Совета Безопасности ООН, требующую немедленного вывода всего бельгийского военного и гражданского персонала.

В сентябре в Леопольдвиле было только 2.000 европейцев, а сейчас их 4.000. В Катангу возвратилось около 9.000 из 13.000 европейцев, находившихся там раньше. В основном — это бельгийцы.

Беседа с верующими

Религия перед судом науки

С давних пор между наукой и религией идет ожесточенная борьба. Она вызвана тем, что религиозная вера по своей природе противоположна научным знаниям. Оставаться на религиозных позициях — значит полностью отвергать науку. Великий революционный демократ Н. Г. Чернышевский говорил: наука и религия исключают друг друга прежде всего потому, что предмет науки — все земное, естественное, а предмет религии — неземное, сверхестественное, потустороннее. В науке любой вывод, любое положение основаны на фактах действительности, они подтверждаются общественной трудовой деятельностью человека. Всякая религия, в противоположность этому, основана на догмах, на слепой, бездоказательной вере в то, чего нет в реальной жизни.

В средние века церковники и богословы открыто выступали против науки, требовали беспрекословного подчинения знаний своим догмам. Они откровенно заявляли, что в религиозной догматике нет места логическому мышлению, что религия не нуждается в доказательствах и не стремится к этому. Основатель католического ордена иезуитов И. Лойола требовал: «Мы должны верить, что то, что я вижу как белое, является черным, если так утверждает церковь».

Однако развитие научной мысли все больше вскрывало нелепость религиозных догм. Зарождение капитализма и дальнейший бурный рост естественных наук нанесли религии решительный удар. Передовые ученые и мыслители, особенно французские просветители XVIII века, беспощадно вскрывали антинаучную природу религии. П. Гольбах, например, заслуживший почетное имя «личного врага бога», прямо говорил: «Долой разум — вот основа всякой религии». Богословам приходилось еще больше изощряться, чтобы устоять перед натиском разума.

Видный деятель коммунистической партии И. И. Скворцов-Степанов, немало сил отдавший борьбе против религиозных предрассудков, в одной из своих брошюр приводит очень образный пример, показывающий отношение религии и науки. Когда запрягают лошадей, им часто надевают наглазники (шоры) для того, чтобы они не смотрели по сторонам. Они видят тогда только одну точку впереди и бегут к ней с покорностью неведения, управляемые властью кнута. Если бы это было во власти служителей церкви, они точно так же надели бы наглазники на все человечество с тем, чтобы оно ничего не видело, не знало и не стремилось к познанию, а слепо выполняло волю царя небесного.

Но в условиях стремительного развития мировой науки и техники современное духовенство уже не может открыто отвергать достижения научной мысли. Вот почему защитники всех религий вынуждены хитрить, чтобы подчинить знания вере, принизить разум и науку. Этим целям служит так называемая «теория двойственной истины». Сторонники ее доказывают, что между наукой и религией никакого конфликта быть не может, потому что «христианская религия основывается на святой библии, а наука — на изучении природы». Библия и природа — это, якобы, две книги, написанные богом и предназначенные для чтения человеку. И, как произведения одного и того же автора, они не могут противостоять друг другу. Если же иногда находятся противоречия между ними, то потому, что человек неправильно читает ту или другую или обе книги вместе.

С помощью такой словесной эквилибристики церковники пытаются вывести религию из-под удара стремительно развивающейся науки и придать ей наукообразный вид. Но религиозное мировоззрение отступает шаг за шагом. И богословы стремятся противодействовать этому. Как? Если нельзя опровергнуть данные науки, то нужно использовать их для доказательства бытия божия — по такому пути идут современные богословы.

Американский пастор Файнеган с ученым видом знатока утверждает, что астрономия возникла из теологии (науки о боге), следовательно, и в наше время межпланетных кораблей проникновение в космос приведет человека обратно к теологии, и он будет нуждаться в религиозной вере еще больше, чем когда-либо. «Человек в космическом пространстве также по-прежнему будет творением, а не творцом»,— категорически заявляет пастор. Так этот верный служака реакции пытается одернуть «раба божьего», вообразившего себя творцом.

С целью примирить науку и религию отцы церкви выдвинули новую «теорию непрерывного творения». Западногерманский физик и теолог Ф. Дессауэр так выражает ее содержание: «Бог передал людям свое творение незаконченным. Созидание продолжается, и бог использует людей, чтобы развивать свое творение по собственному плану...». Из этого следует, что все современные завоевания человека в борьбе с природой, запуск спутников и космических кораблей, получение атомной энергии — все это исполнение всевышнего «плана» развития науки и техники. Получается, что бог — главный ученый и академик, он дает людям знание законов природы, он главный инженер во Вселенной. Значит, делают практический вывод защитники религии, надо почаще указывать трудящимся на то, что бог живет рядом с ними — в шахте, в машине, в самолете.

Эти утверждения слишком наивны, чтобы можно было принимать их всерьез. Они не вяжутся с действительностью. Если научные достижения являются творением бога, то как об'яснить гонения церкви против ученых, изуверские пытки и сожжение их на кострах? Получается какая-то нелепость: бог творит разум, а потом сам же его уничтожает. Если наука — благо, даруемое господом, то почему же оно посылается людям через атеистов — врагов «царя небесного»? Непонятно тогда и то, почему наибольшего расцвета научная мысль достигла в Советском Союзе, где господствует воинствующий материализм, где церковь отделена от государства и школа—от церкви.

«Теорией непрерывного творения» легко оправдать все мерзости капитализма, в том числе и атомную войну, об'явив ее высшей целесообразностью, запланированной богом. На вопрос о том, входит ли атомная и водородная бомба в господний «великий

(Окончание на 4-й стр.).

Международная жизнь

Бои приблизились к Вьентьяну

ХАНОЙ, 20 марта. (ТАСС). Тревожно в эти дни во Вьентьяне, занятом мятежниками. Через город днем и ночью проходят грузовики с ранеными солдатами и офицерами. Бои приблизились непосредственно к самому городу. Вооруженные отряды патриотов перерезали дорогу Вьентьян—Фон-Хонг, заняв пункт На-Кха. Сообщают, что бои идут в 16 километрах от города.

Во Вьентьяне разбрасываются листовки с призывом к солдатам и офицерам мятежников переходить на сторону правительственных войск и частей Патет-Лао. Участились случаи неповиновения и отказа солдат мятежников идти на фронт.

Радио «Голос Патет-Лао» сообщает о столкновениях американских и таиландских советников с солдатами и офицерами мятежников.

ХАНОЙ, 20 марта. (ТАСС). Наступление правительственных войск и отрядов Патет-Лао успешно развивается.

Вчера, сообщает радио «Голос Лаоса», они освободили населенный пункт Фа-Танг, находящийся в 25 километрах севернее Вангвиенга.

В провинции Сиенг-Куанг союзные войска заняли пункты Муонг-Нган и Муонг-Фан и развивают наступление на важный опорный пункт мятежников Та-Том, который в настоящее время находится под угрозой полного окружения.

В ходе боев в этом районе союзные войска захватили несколько складов с продовольствием и боеприпасами, радиоаппаратуру, оружие.

ХАНОЙ, 20 марта. (ТАСС). Если американские империалисты и их марионетки не прекратят агрессию против Лаоса, наш народ и его армия нанесут им сокрушительный удар и выбросят со своей территории, говорится в переданном сегодня по радио «Голос Лаоса» заявлении Национального военного комитета Лаоса.

В заявлении отмечается, что американские империалисты и их союзники, отказываясь от созыва международной конференции и мирного решения лаосской проблемы, намерены усилить помощь мятежникам и еще более расширить гражданскую войну в Лаосе. В частности, государственный департамент об'явил о своем решении вдвое увеличить военный персонал в Лаосе и усилить поставку оружия и военных материалов, а таиландские власти сконцентрировали крупные военные силы на лаосской границе. На территорию Лаоса проникли банды чанкайшистов, которые открыто готовятся к военным действиям против правительственных войск и отрядов Патет-Лао.

Национальный военный комитет Лаоса призывает вооруженные патриотические силы страны постоянно атаковать противника и развивать наступление.

С аналогичным призывом к народу, армии Лаоса и боевым отрядам Патет-Лао обратилось руководство партии Нео Лао Хак Сат.

ЛОНДОН, 21 марта. (ТАСС). Как сообщает корреспондент агентства Рейтер из Вьентьяна, в ходе недавних боев в Лаосе было ранено около 40 таиландских солдат и офицеров.

Это сообщение английского корреспондента опровергает утверждения таиландского правительства о том, что в Лаосе будто бы нет таиландских войск.

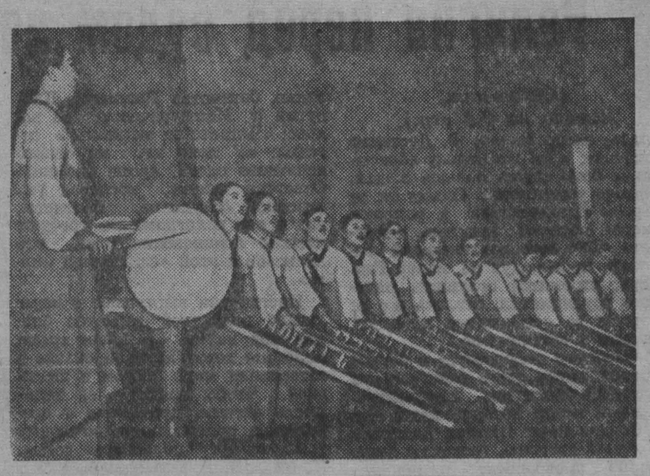

КОРЕЙСКАЯ НАРОДНО-ДЕМОКРАТИЧЕСКАЯ РЕСПУБЛИКА. Участники художественной самодеятельности сельскохозяйственного кооператива Рён (провинция Южный Пхенан) исполняют песню под аккомпанемент национальных инструментов каягым.

Террор в Испании

ПАРИЖ, 20 марта. (ТАСС). Через несколько дней в Париже откроется международная конференция в защиту испанских политических заключенных. Видные политические и общественные деятели, представители интеллигенции Франции, Англии, Швеции, Италии и других стран заявляют о своей поддержке этой конференции, в работе которой примут участие делегаты из 17 стран Европы.

«Террор в Испании вызывает гнев и возмущение во всем мире», — пишет газета «Юманите». Газета напоминает, что общественность, честные люди всех стран не могут мириться с тем вопиющим фактом, что тысячи мужчин и женщин томятся во франкистских застенках. Их подвергают пыткам, над ними издеваются только потому, что они верны делу республики, демократии, свободы.

Сведения, поступающие из Испании, несмотря на все препоны франкистской цензуры, позволяют представить картину широких репрессий и судебно-полицейского произвола. Аресты и судебные процессы стали в Испании повседневным явлением. Сотни патриотов по многу лет находятся в тюрьмах и концлагерях без суда и следствия. Так, в Бургосской тюрьме многие заключенные уже пять и более лет назад отбыли свой срок, однако до сих пор их не выпускают на свободу. Участник гражданской войны Адольфо Гарсиа Прито ослеп в своей камере, где он провел 18 лет. Однако власти продолжают держать несчастного в тюрьме, несмотря на все просьбы организации Красного Креста.

В «испанской Бастилии» — мадридской тюрьме Карабанчель — доведенные до отчаяния заключенные ценой голодовок вырывают у тюремщиков то, что принято считать элементарными человеческими правами. Когда несколько месяцев назад делегации видных юристов, прибывшие в Испанию из различных стран мира, попытались добиться разрешения побывать в этой тюрьме, франкистские власти пошли на все уловки, чтобы их туда не допустить. На это была причина: как стало потом известно, примерно в это время тюремщики Карабанчеля зверски избили заключенных...

Вся Испания превратилась в тюрьму. За пределами тюремных стен опутаны цепями мысли, идеи, чувства. Показательно, что недовольство режимом Франко охватывает даже те слои населения, которые еще недавно считались опорой существующего строя.

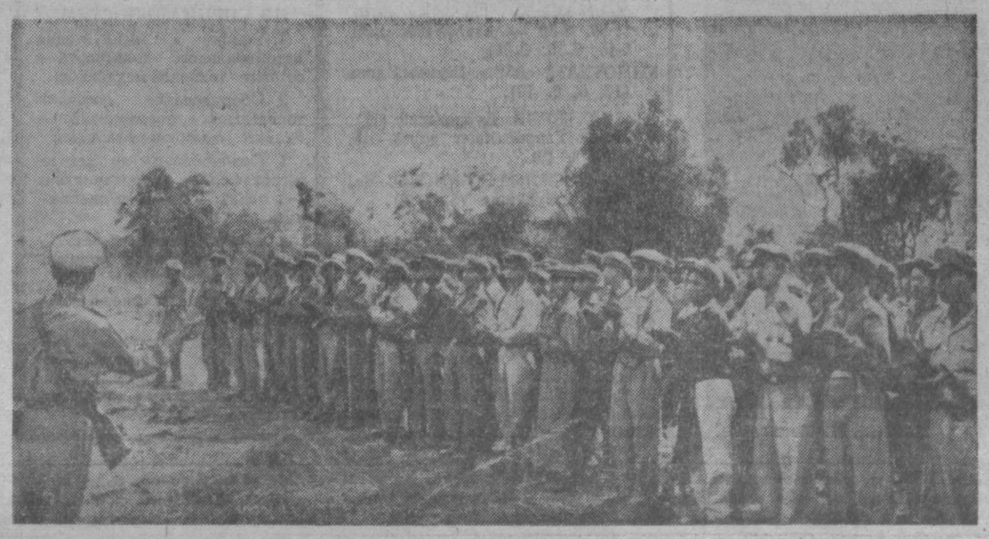

Подразделение боевых частей Патет-Лао в Долине Кувшинов.
Фото Центральбильд.

Краткие сообщения

● Кабинет министров КНДР с целью оказания помощи голодающим крестьянам Южной Кореи принял решение о предоставлении им 100 тысяч сек очищенного риса (сек равен 180,4 литра).

В решении кабинета министров говорится, что, согласно данным южнокорейских властей, в январе 1961 года в Южной Корее насчитывалось свыше 1 миллиона крестьянских хозяйств, оставшихся без продовольствия, и что в последнее время их число продолжает расти.

● Управление национальной обороны Японии приняло решение об организации массового отечественного производства ракет «Майти Маус» класса «Воздух-воздух». Уже в 1962 году на вооружение японских военно-воздушных сил поступит до 20 тысяч таких ракет.

● «Помните Шарпевиль!» — под таким лозунгом в Лондоне состоялись демонстрация и митинг по случаю годовщины расстрела африканцев в Шарпевиле и Ланга (Южно-Африканский Союз).

● Подготовлены военные планы вооруженной попытки свергнуть правительство Кубы, пишет американский журнал «Юнайтед стейтс ньюс энд уорлд рипорт». 13 марта из Майами в «учебный лагерь где-то в Карибском море» выехало 243 контрреволюционера. В тот же день ждали отправки еще 500 человек. Заговорщики в США, продолжает журнал, считают необходимым попытаться нанести удар по кубинскому правительству в ближайшее время, так как позиция правительства Кубы укрепляется, а положение контрреволюционеров в горах Эскамбрай быстро ухудшается.

● Со счетом 8:0 советские борцы одержали в городе Зальцбурге победу над сборной командой Австрии.

● «Протестуем против основного закона о сельском хозяйстве», «Икэда, убирайся!» — такими лозунгами встретили премьер-министра Японии и сопровождающих его лиц жители города Мито, префектура Ибараки, куда Икэда прибыл вчера для раз'яснения нового законопроекта о сельском хозяйстве. Законопроект сейчас представлен правительством на рассмотрение парламента. Он несет массовое разорение миллионам крестьян.

(ТАСС).

Первая заповедь — помощь селу

Дворец культуры Сталинского алюминиевого завода шефствует над Атамановским домом культуры Кузнецкого района. Все руководители наших кружков побывали здесь на репетициях сельской художественной самодеятельности. С большим успехом прошел вечер, посвященный бригадам и ударникам коммунистического труда, совместно подготовленный и проведенный в сельском Доме культуры. На вечере выступил член коллектива, борющегося за звание коммунистического, участник нашей самодеятельности Анатолий Ермензин.

Хорошо прошел концерт художественной самодеятельности Дворца культуры алюминщиков. Хор, солисты, музыканты, танцоры до позднего вечера демонстрировали свое искусство перед тружениками сельского хозяйства.

Этот вечер послужил началом тесной творческой связи между двумя очагами культуры. Немногим более месяца прошло с тех пор. За это время неоднократно в Дом культуры выезжал руководитель эстрадного оркестра Дворца Леонид Якобс, который провел несколько репетиций с недавно созданным сельским духовым оркестром. Завязалась творческая дружба у драматических коллективов. Режиссер Михаил Королев проводит студийные занятия в Атаманово с членами драматического коллектива. Хормейстер Лидия Егорова подобрала репертуар песен, прославляющих сельских тружеников. Секретарь партийной организации Сергей Суворов написал песню о совхозе, а Леонид Якобс — музыку к ней.

Часто можно видеть у нас в гостях заведующую Атамановским Домом культуры тов. Попугаеву, которая интересуется постановкой творческой работы, обращается за помощью и советом.

Не отстают и работники библиотеки, установившие хорошую творческую связь с сельской Боровиковской библиотекой.

Помогаем подшефному Тяжинскому району. Туда выезжала концертная бригада. За 12 дней она дала 9 концертов: в Тяжинском, Ступишинском, Ново-Покровском, Кубитетском совхозах, в районном Доме культуры села Итат, в колхозах сел Каменка и Подзорное.

Вспоминается и такой случай. Когда-то в правление пришли два человека с просьбой помочь им. Они рассказали, как молодежь отдаленного поселка Кульяновка своими руками в свободное от работы время, привела в порядок небольшое помещение молодежного клуба. Но у них не было реквизита. Мы им помогли. Сейчас кульяновцы — частые гости Дворца.

Шагая в ногу с коллективом Сталинского алюминиевого завода, который борется за звание предприятия коммунистического труда, мы поставили задачу — добиться звания Дворца коммунистической культуры. И первая заповедь в этом обязательстве — помощь селу.

Ю. ГАБИНСКИЙ,
председатель правления Дворца культуры Сталинского алюминиевого завода.

Создана секция графиков

За последние годы коллектив графиков Кемеровского отделения Союза художников РСФСР значительно вырос, успешно выступал на областных и всесоюзных художественных выставках. Правление Союза приняло решение создать секцию графиков. В нее вошли художники Р. Берг, А. Гордеев, Х. Чумашвили, И. Кузнецов, А. Холодов, А. Аненьин.

Г. Овчарова.

„В возбуждении дела отказать...“

Горе неумолимо, безжалостно. Казалось бы, зачем ему возвращаться в семью, если оно до того оставило в ней свой неизгладимый след. Но, словно в ответ на проклятие, посланное ему, оно приходит опять и обрушивается с такой же неодолимой силой: нет у него ни капли жалости, ни сочувствия.

Еще не успели зажить раны на сердце Натальи Антоновны и Якова Ильича от потери старшего сына, еще не успела скатиться и высохнуть первая слеза, как навернулась другая: нелепо погибла дочь Катя.

Приходит беда нежданно-негаданно. Разве думала вчерашняя десятиклассница, девушка с пылкими мечтами и стремлениями, что так скоро закончится ее жизнь? Ведь в голове было столько планов, мыслей, надежд. Пойти на ферму дояркой, поступить в институт. Но пошатнувшееся здоровье мамы заставило быть рядом с ней. И Катя Карпова стала техничкой в школе-интернате, что в селе Краснинском. Школа совсем рядом, каких-то двадцать—тридцать метров от домика.

Так и работала полгода Катя, заботясь о том, чтобы в классах, комнатах было чисто, тепло, уютно. Она любила ребят, а те с уважением относились к ней. Иногда приходилось тяжело. Но никогда не жаловалась она на трудности. Только вот постоянно напоминала директору школы, что очень опасно доставать воду из колодца: того и гляди поскользнешься и упадешь в него. Да и вообще это не порядок — из какой-то ямы брать воду и поить ребят. Но директор часто обрывал ее, и она замолкала. О, если бы знать, что в этом колодце-яме таится погибель! Как бы она дралась с директором. Но она того не ведала; смерть не извещает о своем приходе...

Шестнадцатого января в четвертом часу Катя вышла из интерната с пустыми ведрами. И больше не вернулась...

Гибель девушки была настолько неожиданной, что не могла не вызвать разные толки о ее причинах. Карповы, пораженные случившимся, сразу же сообщили о своем горе в районную прокуратуру и попросили произвести проверку обстоятельств смерти дочери.

Спустя две недели после гибели Кати, Яков Ильич получил из прокуратуры листок бумаги, подписанный Р. Башкировой. В нем сообщалось, что прокурор соизволил «в возбуждении уголовного дела отказать». И все. В Краснинском были по меньшей мере удивлены решением прокурора. Удивлены не тем, что он не возбуждает дело, а той фальшью, тем бездушием, которые пронизывают прокурорский «документ».

В нем сказано: «в ходе предварительной проверки выяснилось...». А кто когда, где совершал эту проверку? Кто, когда приехал в поселок и хотя бы мельком взглянул на место тяжелого происшествия? Две недели ждали в совхозе работников прокуратуры, но они так и не приехали (их не было и потом).

Потеряв всякую надежду на то, что в прокуратуре всерьез займутся его заявлением, Яков Ильич решил сам посетить важное учреждение. Четыре раза преодолевал двадцатипятикилометровый путь до Промышленной убеленный сединами, больной человек. Четыре попытки сделал он, чтобы добиться приема у прокурора Хорошаева. Но все тщетно. Высокий чиновник не нашел ни одной минуты, чтобы встретиться, выслушать его. Он как будто боялся этого свидания и намеренно избегал его. Что же это, если не черствость, не отсутствие элементарного человеческого такта?

В постановлении прокурора сказано категорично: в возбуждении уголовного дела отказать. Не пугайтесь, товарищи юристы из Промышленной, мы не спорим с вами о том, надо или нет возбуждать уголовное дело. На этом не настаивает теперь и Яков Ильич Карпов. Разговор здесь о другом: о вашей заскорузлости и черствости. Вам, наверно, хорошо знакомо, какое заводится дело, сколько собирается различных представителей и свидетелей, когда, к примеру, покалечены при столкновении две автомашины. Сколько там проверок, исследований, допросов. Здесь же погиб человек...

Повторяем, мы не оспариваем решения прокурора об отказе заводить уголовное дело. Но взамен его считаем необходимым возбудить дело против бездушия, безразличия в отношениях отдельных работников к человеку, к его судьбе, его личности. Не всегда это безразличие выступает прямо, открыто, заметно. Очень часто оно покрыто вуалью, розовым флером, маской разговоров о людях, о долге перед ними. Но равнодушие такого рода нисколько не лучше, если не хуже, не вреднее равнодушия явного, открытого, бросающегося в глаза. Поэтому нельзя проходить мимо того и другого, не бороться с ним.

Если прокурор Промышленной не нашел веских аргументов, чтобы возбудить уголовное дело, то у него была масса их, чтобы повести дело против нечуткости, безразличия к человеку. И нужно было вести его не слегка, не между прочим, а всерьез, по-настоящему.

В постановлении прокурора в качестве самого веского (и единственного притом!) доказательства причины гибели девушки избрано то, что она, в противоположность другим техничкам школы, ходила к колодцу... без веревки. Написали юристы и полагают: нашли об'яснение. А тут не умиляться, не потирать руки при радости от найденного «ключа» к разгадке дела, а возмущаться надо!

Если бы в прокуратуре вместо умиления спасительницей-веревкой хотя бы одним глазом заглянули в существо дела, то они узнали бы, что технички школы уже давно предупреждали директора И. Н. Бычкова: невозможно без риска для жизни брать воду из колодца-ямы. Они узнали бы, что на эти предложения директор, как правило, грубо отвечал: «Не хотите работать, уходите — придут другие». И это говорил учитель, которому доверено воспитывать детей, растить из них настоящих людей.

И еще один немаловажный момент. Может быть, роковая яма-колодец находится где-нибудь в тайном месте и недоступна широкому глазу людей? Ничего подобного. Уж сколько лет десятки семей с нескольких улиц поселка пользуются им. Возможно, после трагического случая сельский Совет, руководство совхозом, фермой, жители сделали все, чтобы благоустроить его? Ведь для этого нужно всего каких-то четыре доски?

— Где же мы возьмем пиломатериалы? — оправдывается председатель сельского Совета М. Канашевич.

Из его же уст узнаем, что в поселке не один такой опасный для жизни людей колодец. И об этом председатель сельсовета говорит спокойно, без всяких волнений, как будто так и должно быть...

Вот о чем следовало было всерьез подумать районным юристам и общественности в связи с заявлением Я. И. Карпова. Вопрос о равнодушии, нечуткости отдельных работников, о забвении ими своего долга перед человеком — это вопрос не частный, а большого общественного значения.

Б. МИХАЙЛОВ.

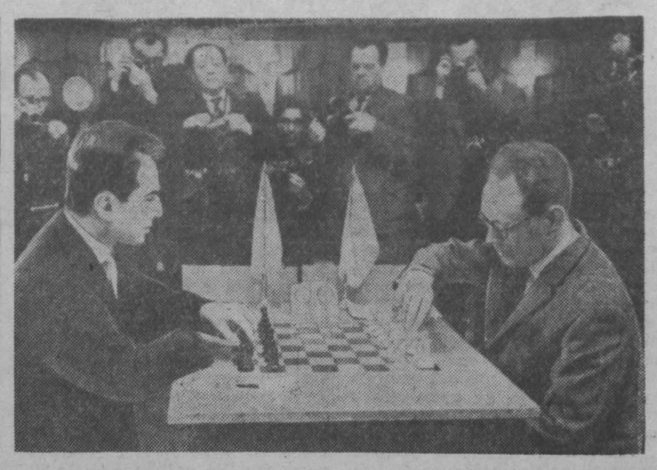

МАТЧ-РЕВАНШ ТАЛЬ—БОТВИННИК

МОСКВА, 20 марта. (ТАСС). Экс-чемпион мира Михаил Ботвинник, игравший сегодня белыми, начал третью партию, как и первую, ходом пешки на поле с4. Чемпион мира Михаил Таль тотчас ответил ходом коня на f6. Восемь первых ходов соперники сделали за 10 минут, точно повторив начало первой партии — защиту Нимцовича. В дальнейшем Ботвинник применил другое продолжение и получил более свободную позицию.

Партия отложена с лишней пешкой у Ботвинника.

21 марта М. Таль, не возобновляя игры, признал себя побежденным.

На снимке: М. Таль (слева) и М. Ботвинник за игрой.

Радиофикация скорой медицинской помощи

Машина с красным крестом на борту ушла на вызов.

А через три минуты после ее ухода на станции скорой помощи г. Прокопьевска раздался телефонный звонок. Сообщали о новом случае, требующем неотложного вмешательства врача.

Как быть? Ждать возвращения машины?

Раньше так и делалось. И часто терялись минуты, иногда такие дорогие для человека, который ждет помощи.

Теперь положение изменилось. На помощь медикам в их борьбе за человеческую жизнь пришло радио. Через специальную рацию дежурный врач скорой помощи всегда сможет связаться с водителем автомашины и сообщить ему новый адрес.

Радиофикация сделала скорую медицинскую помощь более оперативной.

(Корр. «Кузбасса»).

Высажу в городе 7.000 цветов

Время незаметно бежит к апрелю. А мы, цветоводы-любители, уже мечтаем о лете. Каждый из нас имеет полную возможность помочь начинающим цветоводам, а также и уличным комитетам.

Еще не поздно горисполкому и всем райисполкомам собрать опытных цветоводов, председателей уличных комитетов и спросить каждого: что ты сделал для озеленения родного города? Что собираешься сделать? Неплохо бы начать соревнование за лучшую усадьбу, за лучшую улицу и за самый красивый балкон.

Призываю всех цветоводов-любителей и председателей уличных комитетов об'единить свои силы и добиться того, чтобы летом город Кемерово утопал в зелени и цветах.

Я, например, беру обязательство вырастить в своей тепличке и высадить в своем Рудничном районе 7.000 корней цветочной рассады. Кроме того, обязуюсь проводить для молодых любителей цветов консультации. Вызываю на соревнование цветоводов-любителей Ангелину Валентиновну Станову и Петра Дмитриевича Сушкова.

Л. ХМУРОВА,
цветовод Рудничного района Кемерова.

Религия перед судом науки

(Окончание. Начало на 3-й стр.).

план», автор теории Ф. Дессауэр отвечает: «Да! Поскольку сбрасывание бомб спасает больше людей, нежели уничтожит... Спасет их от угрозы большевизма и поможет скорее обрести царство небесное». Так богословствующий философ, проповедуя на манер Гитлера, стремится оглушить рядового трудящегося, отвлечь его от борьбы за социальный прогресс, за мир и демократию.

Особенно усердствует в борьбе против науки секта евангельских христиан-баптистов, административный центр которой находится в Соединенных Штатах Америки. С одной стороны, баптисты лицемерно превозносят достижения науки и техники, с другой — утверждают, что духовное богатство — это груз, мешающий идти за Христом. На словах они возносят хвалу человеческому разуму, а на деле по-прежнему отрицают возможность познания мира. «В этом мире наука — только суета, мешающая настоящей вере в бога. Только через Христа, после смерти, возможно полное познание истины», — таково рода проповеди часто можно услышать на молитвенных собраниях баптистов. Как и православные проповедники, они внушают верующим заповедь: «блаженны нищие духом» — хорошо быть темным, невежественным человеком! — и заканчивают ее вполне конкретным выводом: «нищим духом легче вместить бога».

Под влиянием подобных наставлений некоторые верующие не желают повышать свой общеобразовательный уровень, не интересуются современными достижениями науки и культуры, не читают даже художественной литературы. Например, один из молодых баптистов Владимир Клипутин (г. Междуреченск) на вопрос: «Читаете ли вы книги?» ответил: «У меня нет ни одного печатного слова, кроме библии». Отвергая науку, воспевая умственное оскудение, баптисты, как и все религиозники, требуют слепого повиновения тому, что написано в этой «священной книге».

Иногда они выступают с неуклюжей подделкой догматов библии под науку. В наше время мало кто верит наивной сказке о сотворении мира богом в шесть дней. Чтобы придать ей видимость истины, церковные и сектантские проповедники по-своему толкуют эту библейскую догму. По их мнению, выражение «и был вечер и было утро — день один» (Бытие, глава I, стих 5) нельзя понимать буквально. «Совершенно очевидно, утверждают они, что понятие «день» не обозначает солнечных суток, а означает целую геологическую эпоху». Так произвольным толкованием богословские «теоретики» пытаются представить библейские нелепости верхом мудрости. Но подобные доказательства, а вернее, жалкие увертки, еще больше заводят защитников религии в тупик, из которого возможен только один выход — разрыв с мертвой церковной догматикой.

Чтобы укрепить шатающуюся веру в религиозные чудеса, баптисты выдают все трудовые и научные достижения советского народа за божественное чудо. Так, сектантские проповедники говорят: «Каждую осень совершается чудо урожая. Оно не менее прекрасно, чем воскресение Лазаря. Урожай — это чудо насыщения всего человечества». Здесь опять-таки, уже в который раз, религиозники допускают грубую уловку, выдавая «карася за порося». Высокий и устойчивый урожай — это дело рук человеческих, результат трудовых усилий советских людей, использующих агрономическую науку и передовой опыт. Бог здесь ни при чем. Не случайно ведь даже самые закоренелые верующие, которые, хотя и считают, будто земля родит то, что бог велит, не сидят сложа руки в ожидании «манны небесной», а усердным трудом добывают хлеб.

По-видимому, не от хорошей жизни сторонники религии об'являют все научные достижения и успехи в коммунистическом строительстве даром божьим. Советские люди сами творят чудеса, и в нашей жизни нет места религиозным убеждениям, церковным и сектантским «чудесам».

П. ХОРОШКО,
лектор обкома КПСС.

С концертом на лесоучасток

Рабочие и служащие нашего лесоучастка благодарны учащимся Таловской средней школы Яшкинского района за хороший концерт.

Хоровое пение, интермедии, пляски, песни, отдельные сценки были содержательны и разнообразны. Перед началом концерта руководительница школьной самодеятельности т. Гирсова прочитала лекцию на тему: «В человеке все должно быть прекрасно».

Школьники пришли к нам после уроков на лыжах. А от школы до лесоучастка 20 километров.

В. Степанов.
Яшкинский район.

Зам. редактора
П. Л. ГУЛЫЙ.

Наступила весна. Фото П. Костюкова.

В Театрах и КИНО

ОБЛДРАМТЕАТР. Премьера **Мачеха.**

ГОСЦИРК. **Сегодня — представление в трех отделениях. Аттракцион-обозрение ЦЫГАНЕ.** В дни весенних школьных каникул — 24, 25, 26, 28 марта — **веселое цирковое представление «КТО ПРИНЕС ВЕСНУ?»** Постановка режиссера Т. Ротмистрова. Начало представлений в 12 и 3 часа дня. **Билеты продаются в школах и кассе цирка.**

КИНОТЕАТР «МОСКВА». 1. **Новости дня № 8.** Цветной художественный фильм **Пять дней — пять ночей** — совместное производство «Мосфильм» СССР и «Дефа» ГДР (9-30, 11-40, 1-50, 4, 6-05, 8-10, 10-15). 2. **Наука и техника № 3. Леон Гаррос ищет друга** (9-30, 11-40, 1-50, 4, 6, 8, 10). 3. **Новости дня № 7. Вдали от Родины** (9, 2-30 — для детей; 10-50, 12-40, 4-20, 6-10, 8, 9-50).

КИНОТЕАТР «ПИОНЕР». **Гуттаперчевый мальчик** (10, 12, 2, 4). **Праздник в революционной Кубе. Они учатся в СССР.** (5-40, 6-50). **Сибирь на экране № 8. Во власти золота** (8, 9-50).

КИНОТЕАТР «МЕТАЛЛУРГ». **Граф Монте-Кристо** 2-я серия (10, 12, 2 — для детей; 4, 6, 8, 10).

КИНОТЕАТР «ОКТЯБРЬ». **Военная тайна** (11-40, 3 — для детей). **Граф Монте-Кристо** 2-я серия (10, 1-20 — для детей; 4-40, 6-30, 8-20, 10).

КИНОТЕАТР «КОМСОМОЛЕЦ». **Северная радуга** (4, 6, 8, 10).

КИНОТЕАТР «ПРОГРЕСС». **Граф Монте-Кристо** 1-я серия (9-40, 11-30, 3-30 — для детей; 1-30, 5-45, 7-35, 9-25).

КИНОТЕАТР «ЛУЧ». **Шумный день** (12, 6, 8, 10).

ДК ШАХТЕРОВ. **Дубровский** (11). **Леон Гаррос ищет друга** (3, 5-30, 8, 10).

КЛУБ ПОСЕЛКА ЮЖНОГО. **Человек с будущим** (5, 7, 9).

Телевидение

Днем. Художественный фильм «Джорди» (12-00).

Вечером. Последние известия (19-00). Молодежная среда (19-15). Хроникально-документальный фильм «Встреча с Памиром» (19-45). Спектакль Кемеровского театра музкомедии «Цыганская любовь» (19-55).

СМОТРИТЕ НА ЭКРАНАХ КЕМЕРОВА И ОБЛАСТИ

НОВЫЙ ХУДОЖЕСТВЕННЫЙ ФИЛЬМ

Производство киностудии им. М. Горького

Роли исполняют: В. Костин, В. Кашпур, Колокольцов, Владимирова.

30 марта 1961 года в городе Сталинграде состоится восьмидесятый основной

ТИРАЖ ВЫИГРЫШЕЙ

Государственного 3% внутреннего выигрышного займа.

В тираже разыгрывается 136.000 выигрышей на сумму 7.440.320 рублей, в том числе выигрыши по 40, 100, 500, 1.000, 2.500 и 5.000 рублей.

В связи с тем, что выигравшие облигации погашаются при выплате выигрышей и исключаются из дальнейших тиражей, а количество выигрышей в проводимых тиражах остается неизменным, вероятность выигрыша по облигациям увеличивается с каждым тиражом.

Государственный 3% внутренний выигрышный заем — удобная и выгодная для населения форма хранения денежных сбережений.

Облигации займа продаются и свободно покупаются сберегательными кассами.

ПРИОБРЕТАЙТЕ ОБЛИГАЦИИ 3% ЗАЙМА, УЧАСТВУЙТЕ В ТИРАЖЕ ВЫИГРЫШЕЙ!

АБАКАНСКИЙ ПОЛИТЕХНИЧЕСКИЙ ТЕХНИКУМ

ОБ'ЯВЛЯЕТ НАБОР УЧАЩИХСЯ

на 1961—62 учебный год на дневное и заочное отделения

ПО СПЕЦИАЛЬНОСТЯМ:

1. Ремонт и эксплуатация автомобильного транспорта — готовит техников-механиков;

2. Оборудование лесозаготовительных предприятий — готовит техников-механиков;

3. Планирование на лесозаготовительных предприятиях — готовит техников-плановиков;

4. Бухгалтерский учет — готовит бухгалтеров промышленных предприятий.

Иногородние обеспечиваются общежитием.

Желающие поступить в техникум могут запросить условия приема по адресу: **г. Абакан, Красноярского края, ул. Пушкина, 59.**

Кемеровский первый горпищеторг

ОБ'ЯВЛЯЕТ

НАБОР НА КУРСЫ ПРОДАВЦОВ.

Начало занятий с 1 апреля 1961 года.

Здесь же требуются на работу заведующие магазинами и продавцы.

Обращаться: г. Кемерово, ул. Красноармейская, 59, 2-й этаж, отдел кадров.

Кемеровский педагогический институт проводит традиционные

ВЕЧЕРА ВСТРЕЧИ

коллектива института с выпускниками историко-филологического факультета

26 марта в 17 часов,

с выпускниками физико-математического факультета

27 марта в 19 часов

Требуются

МОНТАЖНОМУ УПРАВЛЕНИЮ «САНТЕХМОНТАЖ» — **квалифицированные слесари, токари по изготовлению приспособлений, по ремонту оборудования и дипломированные газосварщики.**

Адрес: г. Кемерово, 2-й переезд, КМУ (рядом с заводом минеральной ваты), в отдел кадров.

ПРЕДЗАВОДСКОЙ АВТОБАЗЕ на постоянную работу — **шоферы 1, 2, 3-го классов, автослесари всех разрядов.**

Обращаться: г. Кемерово, площадь химкомбината, отдел кадров Предзаводской автобазы. (ост. трамвая № 2 «Конечная»).

ФАБРИКЕ ПИАНИНО «КУЗБАСС» — **технолог, знакомый с деревообработкой и фортепьянным производством, и разнорабочие (мужчины).**

Обращаться: г. Кемерово, Кировский район, ул. Смоленская, 5.

ЗАВОДУ ХИМПРОДУКТОВ на постоянную работу — **кочегары, грузчики, шоферы и шофер на автопогрузчик;** на строительство в Кировский район города — **каменщики, разнорабочие.**

Обращаться: г. Кемерово, ул. Чапаева, 31.

КЕМЕРОВСКОМУ ГОРПЛОДООВОЩТОРГУ — **грузчики** (мужчины) для работы на автомашинах, **бондари, продавцы-лоточники.**

Обращаться в отдел кадров: ул. Красноармейская, 128.

ОБЛАСТНОЙ БОЛЬНИЦЕ — **кочегары на паровые котлы, слесари-сантехники, разнорабочие, медицинские сестры с законченным средним медицинским образованием, санитарки, дворники, парикмахер, грузчик, электрики, сторожа, дезинфекторы.**

Обращаться в хоз. часть облбольницы (за Искитимкой). Тел. 38 (через коммутатор облбольницы).

УПРАВЛЕНИЮ ТОРГОВЛИ на постоянную работу — **квалифицированная машинистка и начальник проектно-сметного бюро.**

Обращаться: здание облисполкома, 4-й этаж.

СМУ ОБЛИСПОЛКОМА — **каменщики, дорожные и подсобные рабочие, штукатуры, бетонщики, арматурщики, кочегар.**

Обращаться: Советский проспект, 11, в отдел кадров.

Соловьева Галина Никифоровна, прож. в пос. Боровом, по ул. Городецкой, 35, возбуждает дело о расторжении брака с Соловьевым Виталием Степановичем, прож. по ул. Узловой, 3.

Дело будет слушаться в нарсуде Рудничного района г. Кемерова.

Донцов Михаил Алексеевич, прож. пос. ш. «Ягуновская» по ул. Свободной, 17, возбуждает дело о расторжении брака с Донцовой Марией Григорьевной, прож. в г. Ленинске-Кузнецком, ул. 10 лет Октября, 131.

Дело будет слушаться в нарсуде г. Ленинска-Кузнецкого.

АДРЕС РЕДАКЦИИ И ИЗДАТЕЛЬСТВА: г. Кемерово, ул. Трудовая, 64. ТЕЛЕФОНЫ: редактора 2-24, заместителей редактора 8-05 и 2-37, секретаря 2-53, секретариата 4-85, отделов редакции: партийной жизни 2-37, отдела пропаганды 17-28, советского строительства 15-67, угольного 1-21, промышленности и транспорта 8-63, сельскохозяйственного 4-57, отдела культуры 15-36, информаций 14-21, отдела писем 11-52, отдела объявлений 6-83, ночной прием информаций 14-21, технического секретаря 2-я города, 2-78, бухгалтерии 6-83, директора типографии 3-96.

2

94102826 Типография «Кузбасс» облполиграфиздата. Тираж 130.000 Заказ № 2784.