МЕХАНИЗАТОРЫ СТРОЕК, ВЫХОДИТЕ НА СОРЕВНОВАНИЕ!

Пролетарии всех стран, соединяйтесь!

КУЗБАСС

ОРГАН КЕМЕРОВСКОГО ОБЛАСТНОГО И ГОРОДСКОГО КОМИТЕТОВ КПСС, ОБЛАСТНОГО И ГОРОДСКОГО СОВЕТОВ ДЕПУТАТОВ ТРУДЯЩИХСЯ

Год издания 40-й № 64 (10202). | Четверг, 16 марта 1961 г. | Цена 2 коп.

Нужны темпы и темпы!

Итоги работы строителей за два месяца
(в процентах к плану)

	Генподряд	Собственными силами
ТРЕСТЫ:		
«Кемеровохимстрой»	80,0	95,9
«Кемеровожилстрой»	96,3	100,0
«Кемеровопромстрой»	71,6	76,5
«Кемеровошахтострой»	75,3	76,3
«Юргапромстрой»	94,2	83,9
«Анжерошахтострой»	61,3	66,8
«Кемеровотранедорстрой»	66,0	65,7
«Кузбассмонтажавтоматика»	78,9	78,9
«Прокопьевскшахтострой»	83,5	86,8
«Кузнецкшахтострой»	91,9	96,7
«Ленинскшахтострой»	68,3	79,7
«Беловошахтострой»	92,5	82,5
«Кузнецкшахторудстрой»	71,8	73,3
«Кузбассшахтомонтаж»	86,4	84,8
«Кузбасспромдорстрой»	75,8	75,6
«Томьусашахтострой»	95,5	100,1
«Кузнецкжилстрой»	102,3	102,6
«Сталинскпромстрой»	87,1	86,7
«Сталинскметаллургстрой»	68,8	71,5
«Востокгидроспецстрой»	72,2	72,2
«Запсибсантехмонтаж»	97,7	97,7
«Электромонтаж-53»	111,2	111,2
«Сибметаллургмонтаж»	117,1	117,1
Управл. «Сталинскстройпуть»	96,3	98,0

МАЛО, очень мало утешительного в опубликованной выше сводке работы строительных организаций нашего экономического района за первые два месяца третьего года семилетки. С планом подрядных работ справились лишь три треста и своими силами — пять. Особую тревогу вызывает отставание коллективов, занятых на строительстве важнейших пусковых об'ектов 1961 года, сооружении Запсиба, химических и угольных предприятий, цементных заводов, жилья.

Тресту «Анжерошахтострой» нынче предстоит ввести в эксплуатацию шахту № 4, обогатительную фабрику. А между тем двухмесячное задание как по генподряду, так и собственными силами он провалил. В свое время плохую работу коллектива руководители треста (управляющий т. Филиппов, главный инженер т. Решетников) оправдывали трудностями «организационного периода». Но сколько же за эту ширму можно прятаться?!

Анжерский горком КПСС (т. Прокушев) призван тщательно разобраться в делах треста, усилить контроль за его работой, помочь в решении вопросов материально-технического снабжения, улучшении инженерной службы.

У нас отдельные руководители любят оперировать цифрами роста: мол, смотрите, какие мы герои, как быстро наращиваем темпы. А государственный план срывают. Тот же т. Козарцев, управляющий трестом «Сталинскметаллургстрой», не прочь сослаться на увеличение об'емов выполненных работ. Рост на самом деле есть: трест почти вдвое больше строит сейчас собственными силами, чем в прошлом году. Но разве это дает право проваливать задание, разве этим можно оправдать серьезные недостатки в организации труда строителей, в использовании техники на об'ектах Запсиба?

Сталинский горком КПСС (тт. Паренченко, Фролов) в феврале провел на Антоновской площадке пленум городского комитета партии. Его участники вскрыли крупные недостатки в работе строителей, внесли конкретные предложения по их устранению, коренному улучшению хода строительства завода-гиганта. К сожалению, на практике эти предложения, намеченные мероприятия осуществляются уж слишком медленно, робко. На это пока не подняты все коллективы строительных организаций, занятых на Антоновке.

В Таштагольском райкоме КПСС (т. Морозов) часто собирают всякого рода собрания и совещания по реконструкции железных рудников, выносят хорошие решения. Но вот беда — новые мощности по добыче руды для кузнецких домен вводятся с опозданием, реконструкция предприятий затягивается. Почему? Да потому, что подлинной организаторской работы на местах, в коллективах управлений треста «Кузнецкшахторудстрой» не ведется, в соревновании строителей допускается много формализма, казенщины. Здесь всем ясно, что без хорошей производственной базы нельзя наладить четкое снабжение строек материалами. Но создается такая база из рук вон плохо. В этом повинны и руководители треста и комбинат «Кузбассшахтострой» (т. Воробьев).

Стройки, предприятия стройиндустрии как нашего, так и других экономических районов страны нередко «голодают» без цемента — его пока не хватает. А как строятся у нас в Кузбассе новые мощности цементной промышленности? Плохо! За два месяца строители Кузбасса не использовали почти четверть средств, выделенных на сооружение цемзаводов. Особенно медленно ведутся строительные работы на Топкинском цементном заводе. И тут целиком вина ложится на руководителей треста «Кемеровошахтострой» (т. Журавель) и комбината «Кемеровошахтохимстрой» (т. Бальнов).

Неудовлетворительно работают тресты «Кемеровопромстрой» (т. Маташков), «Кузбасспромдорстрой» (т. Самсонова), «Кузнецкшахтострой» (т. Исаенков), которые снизили темпы работ по сравнению с прошлым годом.

Идет к концу первый квартал. Трудящиеся Кузбасса день ото дня множат свои успехи в борьбе за выполнение социалистических обязательств, принятых в соревновании с тружениками Сталинского экономического района на третий год семилетки. Крепко держат свое слово наши угольщики, металлурги, химики, машиностроители. В феврале впервые за долгие годы справились с планом коллективы предприятий управления промышленности стройматериалов. А вот строители сильно отстают, тянут назад весь экономический район.

Нельзя им дальше так работать. Стыдно тащиться в хвосте, быть в обозе, товарищи! Сейчас надо сделать все для того, чтобы преодолеть отставание. На чем же следует в первую очередь сосредоточить внимание? На улучшении организации труда строителей, своевременном обеспечении их всем необходимым, развитии боевого, действенного социалистического соревнования. Нужно максимум материальных и людских ресурсов бросить на пусковые об'екты, создать там высокое трудовое напряжение, перенести непосредственно на строительные площадки всю организаторскую, массово-политическую и воспитательную работу. Надо всемерно распространять опыт лучших строителей, а их у нас — тысячи, равняться есть по кому!

Сегодня в нашей газете публикуется письмо экскаваторщика Николая Советова. Он призывает механизаторов строек об'явить поход за высокопроизводительное использование техники. Горкомы, райкомы КПСС, первичные партийные, профсоюзные и комсомольские организации должны сделать так, чтобы голос новатора услышали все механизаторы строек, чтобы его почин нашел горячую поддержку на всех стройплощадках — маленьких и больших.

ТОВАРИЩИ СТРОИТЕЛИ! НУЖНЫ ТЕМПЫ, ТЕМПЫ И ЕЩЕ РАЗ ТЕМПЫ!

В честь XXII съезда КПСС

☆ Щит, которым на участке № 2 шахты № 4-6 отрабатывается пласт Мощный, насчитывает десять секций. Это — шатровый щит со сдвоенной балкой, предложенный профессором Чинакалом.

Много изобретательности и умения приложили горняки, чтобы освоить эту новинку.

Труд шахтеров не пропал даром. Расход леса на 1000 тонн добычи сокращен почти в три раза, а производительность забоя возросла наполовину.

Сейчас бригада забойщиков, которой руководит Г. А. Пилипенко, при плане 450 добывает по 480—490 тонн в сутки.

(Корр. «Кузбасса»).

☆ В управлении ТЭЦстроя состоялась профсоюзная конференция. У нас ее называют знаменательной, потому что на ней было решено вступить в соревнование за право называться коллективом коммунистического труда.

В нынешнем году мы должны сдать в эксплуатацию первый турбогенератор ТЭЦ Запсиба мощностью 50 тысяч киловатт. На всех участках идет наступление. Бетонщики завершают заливку фундамента под агрегаты и здание главного корпуса. На монтаже стен особенно отличается бригада Михаила Хрущева: задание она выполняет на 120—140 процентов.

В ногу с ней идет бригада Василия Мишина, занятая на возведении фундамента химводоочистки. В феврале ей присвоено звание лучшей на стройке.

В. БЕКЕТОВ,
рабочий 12-го участка ТЭЦстроя Запсиба.

☆ Около трех миллионов тонн грузов сверх плана перевезли во втором году семилетки автомобилисты Киселевска. Особенно хорошо поработали водители Киселевской автобазы автотреста № 1: они в два с половиной раза перевыполнили свои обязательства. Много славных дел и на счету у коллектива Тайбинской автобазы автотреста № 2. Здесь получила путевку в жизнь комплексная организация труда водителей.

На слете передовиков автохозяйства города приняты новые повышенные обязательства на третий год семилетки. Включившись в соревнование за достойную встречу XXII с'езда КПСС, автомобилисты решили выполнить десятимесячный план к 17 октября.

(Корр. «Кузбасса»).

☆ Долгое время в Щегловском совхозе были большие трудности с жильем. В этом году совхоз купил 30 срубов. Они уже вывезены, собираются. Должны также получить детали домов на 1500 квадратных метров жилья. Заготовлено 3,5 тысячи кубометров леса. Сейчас вывозим его. Вовсю идет капитальный ремонт жилья и хозяйственных построек.

Нелегкое это дело — так много строить. Зато уже в этом году, например, в хмелевской и барановской бригадах все нуждающиеся получат хорошие, удобные квартиры.

З. ИВАНОВ.
Кемеровский район.

Н. СОВЕТОВ:

Поднимем целину в строительстве

Техника — наш друг, помощник
Каждому агрегату полную нагрузку
Учиться, овладевать мастерством

АМЕРИКАНСКАЯ журналистка, побывавшая в нашей стране, писала, что к эмблеме СССР — серпу и молоту — надо бы добавить стрелы башенных кранов. Что ж, верно подмечено: весь Советский Союз в лесах новостроек. Да каких новостроек! Гигантов, которых мир не видел!

Мы по Кузбассу о масштабах строительства можем судить. Еще ни разу за всю свою историю он ничего подобного не видел: за одну семилетку возвести такие грандиозные сооружения, как Запсиб, Беловская и Томь-Усинская ГРЭС, второй блюминг, комплекс капролактама, комбинат искусственного шелка, гидрорудники — всего не перечтешь!

Нас, строителей, народ, государство вооружили могучей техникой. У нас есть теперь башенные краны, бульдозеры, экскаваторы, канавокопатели и т. д. Одним словом, как сказал Н. С. Хрущев, «есть все условия для того, чтобы успешно решать самые сложные задачи развития народного хозяйства не за счет перенапряжения физических сил людей, не горбом, а знаниями, умом».

НА ПОЛУКУБОВОМ ЭКСКАВАТОРЕ МЫ ЕЩЕ 14 НОЯБРЯ 1960 ГОДА ВЫПОЛНИЛИ СВОЮ СЕМИЛЕТКУ. Спроси меня о секретах такого успеха — не найдусь, что и сказать. Знаю одно: работали мы добросовестно, научились считать не только часы и минуты, но и секунды. Машинисты за минуту сейчас делают по 4—5 циклов экскавации. В «ОМ-202» мы осуществили ряд усовершенствований. В частности, каждую ленту сервофракционов сделали из двух половинок и соединили их болтами. Теперь ленты не рвутся.

Раньше направляющий блочек подтяжного троса часто выходил из строя — разбивало его ролики. Мы закрепили блочек так, что он не имеет горизонтальных смещений. Остановки ликвидированы.

Нарастили заднюю и боковые стенки ковша, а на днище приварили салазки с таким расчетом, чтобы зубья глубже вгрызались в забой. Ковш сейчас быстро наполняется балластом. Производительность машины резко возросла. За час экскаватором берем из забоя и грузим в железнодорожные вагоны по 160—170 кубометров гравия.

На этом экскаваторе я работаю с сентября 1953 года. За семь лет машина лишь однажды побывала в заводском ремонте. Сейчас она в хорошем состоянии, и мы не знаем, что такое авария. И в этом тоже никаких особых секретов не вижу, разве что хорошая профилактика. Обычно пока груженый маршрут выводится из забоя, а порожняк еще не подан, осматриваем агрегат, подтягиваем крепления. В морозы переоборудуем его на механическую лопату и, таким образом, облегчаем нагрузку на машину.

И вот что еще очень важно: ВСЕ МЫ НАСТОЙЧИВО УЧИМСЯ, ПОВЫШАЕМ КВАЛИФИКАЦИЮ. Машинисты Д. Акимов, И. Пеленицын, помощники Ю. Егоров, Ю. Пехов и В. Артамонов в совершенстве знают свое дело. А если в чем-то затрудняются — тут я им на подмогу иду: у меня опыта побольше, как-никак почти двадцать лет управляю экскаваторами. Радуюсь и горжусь, что мои недавние ученики, бывшие воины Советской Армии Юрий Егоров и Леонид Кирсанов, стали хорошими механизаторами.

Но за перо я взялся вовсе не для того, чтобы похвалиться успехами коллектива. Волнует меня, моих товарищей другое. Я часто бываю в Сталинске, проезжаю по его прекрасным улицам, где, словно грибы после дождя, растут новые многоэтажные дома, а на окраинах возводятся корпуса заводов. Город расширяет свои границы, расправляет богатырские плечи. И на всех строительных площадках уйма разных машин.

Очень больно становится на душе, когда видишь, что бесхозяйственно используется техника: там башенный кран замер, вытянув журавлиную шею, там экскаватор поставили рыхлить мерзлый грунт с помощью так называемой «клин-бабы», в другом месте сиротливо (и уж который день) стоит бульдозер у обочины дороги. К народному богатству нельзя так относиться!

Вот и хочется поговорить начистоту с такими же, как и сам, механизаторами строек. ДАВАЙТЕ, ДРУЗЬЯ, ОБ'ЯВИМ САМУЮ БЕСПОЩАДНУЮ ВОЙНУ ПРОСТОЯМ МАШИН! ДАВАЙТЕ ТУ ТЕХНИКУ, ЧТО ВРУЧИЛА НАМ РОДИНА, ИСПОЛЬЗОВАТЬ ПО-ХОЗЯЙСКИ, ВЫСОКОПРОИЗВОДИТЕЛЬНО, КАК И ПОДОБАЕТ СОВЕТСКОМУ РАБОЧЕМУ.

Разве порядок, когда с наступлением вечерних сумерек останавливается до утра большинство башенных кранов? Нет, конечно. А не расточительство ли, когда к каждому строящемуся дому трест «Кузнецкжилстрой» обязательно «прикрепляет» под'емный механизм? В бригаде какая-нибудь заминка — и кран остался без дела. Настало время строить дома потоком, тогда и башенных кранов хватит, чтобы обслужить все бригады. Очень много времени в этом тресте теряют на монтаж и демонтаж механизмов.

Очень возмутил меня такой факт. У строящегося нового здания вокзала ведется выравнивание площади. Прошлым летом здесь находились два мощных экскаватора. Но они больше стояли, чем работали. Почему? Да потому, что за каждым из них закрепляли по 5—6 самосвалов. Грунт они отвозили за километр. Практика подсказывает, что за полукубовым экскаватором надо закреплять минимум 10 четырехтонок. Только при этом условии можно на полную мощность загрузить землеройный агрегат.

Еще один факт. На Антоновской площадке любят пожаловаться на нехватку механизмов. А вот о безобразиях в использовании техники стараются умалчивать. В январе здесь по разным причинам не работали 13 экскаваторов. Производительность землеройных машин тут составляет лишь 54 процента от плановой.

УМЕЛОЕ, ВЫСОКОПРОИЗВОДИТЕЛЬНОЕ ИСПОЛЬЗОВАНИЕ ТЕХНИКИ — НЕПОДНЯТАЯ ЦЕЛИНА В СТРОИТЕЛЬСТВЕ. Так давайте же засучим рукава и, поразмыслив как следует, возьмемся за под'ем этой целины! Первую скрипку в этом большом и благородном деле должны играть мы, механизаторы, наши инженеры и техники — командиры производства.

ПРЕДЛАГАЮ НА СТРАНИЦАХ «КУЗБАССА» ОТКРОВЕННО ПОГОВОРИТЬ О ТОМ, КАК НАМ УЛУЧШИТЬ ИСПОЛЬЗОВАНИЕ СТРОИТЕЛЬНОЙ ТЕХНИКИ, КАК ПОВЫСИТЬ ЕЕ ПРОИЗВОДИТЕЛЬНОСТЬ.

Кузбассу в этой семилетке предстоит выполнить огромный об'ем строительных работ. И если мы, механизаторы, улучшим использование техники, то окажем неоценимую помощь строителям в осуществлении величественной программы созидания.

Н. СОВЕТОВ,
бригадир экскаваторщиков управления «Сталинскстройпуть».

Инициатива проходчиков

ПРОКОПЬЕВСК. (Корр. «Кузбасса»). В проходческих бригадах рудника развернулось соревнование за выполнение годовой нормы выработки каждым рабочим к открытию XXII с'езда КПСС.

Инициатором этого соревнования выступила бригада коммунистического труда В. А. Егорова с шахты № 5-6. Расчеты у нее такие: обеспечить к открытию с'езда выполнение годовых норм и на один рубль снизить себестоимость погонного метра проходки. Для этого решено освоить комплексную организацию труда. В бригаде началась учеба — каждый проходчик овладеет знаниями в об'еме начальной экономической школы.

Почину Егорова и его друзей-проходчиков Г. Исламхудинова, В. Исупова, С. Сухина, В. Бугаева, И. Полуэктова, В. Барана, А. Капустина и В. Кулакова последовали бригады проходчиков А. Котченко с шахты «Коксовая-2», И. Горянникова с «Черной горы» и другие.

Необходимо сказать, что положение с подготовкой очистного фронта на шахтах Прокопьевска остается напряженным. На большинстве шахт очистных забоев не хватает, а подготовка новых отстает от графика. Поэтому инициатива бригады т. Егорова для рудника имеет особо важное значение. И странно, что Прокопьевский горком угольщиков (председатель т. Паяльников) медлит с широким распространением этой инициативы.

Знаменательная дата

МОСКВА, 14 марта. (ТАСС). Сегодня исполнилось 10 лет со дня подписания соглашения об установлении прямого железнодорожного сообщения между Москвой и Пекином. В этот день из Пекина в столицу прибыл очередной поезд. На Ярославском вокзале китайских железнодорожников встречали представители Министерства путей сообщения, ЦК профсоюза рабочих железнодорожного транспорта, сотрудники посольства КНР в СССР.

Заместитель министра путей сообщения С. Ф. Начученко поздравил китайских друзей со знаменательной датой, пожелал им новых успехов в труде.

У металлургов страны

БЫСТРО растет Ново-Липецкий металлургический завод. Это предприятие по своей мощности не будет уступать нынешней уральской Магнитке. Уже возведены мощные сталеплавильные печи, действуют новейшие прокатные станы, высокомеханизированные коксовые батареи. Сдана в эксплуатацию первая очередь крупнейшего цеха холодного проката электротехнических сталей.

В нынешнем году строители возводят крупную домну, войдет в строй вторая очередь цеха холодного проката, будут пущены две коксовые батареи.

В честь XXII с'езда партии строители решили досрочно выполнить работы на пусковых об'ектах.

●

ТИПОВОЙ проект одного из крупнейших в мире конвертерного цеха с агрегатами емкостью 100—130 тонн выполнил коллектив московского института «Гипромез». Годовая производительность 100-тонного конвертера значительно выше любой мартеновской печи. А таких агрегатов в новом цеху намечено установить три. Они будут производить в год свыше двух миллионов тонн высококачественной стали различных марок.

По подсчетам экономистов, строительство конвертерного цеха обойдется дешевле мартеновского. Предусматривается высокая степень механизации и автоматизации всех процессов.

Сейчас коллектив «Гипромеза» приступил к проектированию самого крупного в мире конвертерного цеха с агрегатами емкостью 200—250 тонн каждый.

●

КАКАЯ главная профессия в цехе горячего проката? Человек, даже немного знакомый с производством, даст точный ответ: вальцовщик. Рабочий этой профессии должен обладать большой физической силой, верным глазом, ловкостью. Быстро и точно он направляет раскаленный металл в валки прокатного стана.

А вот на Ленинградском сталепрокатном заводе эта веками существовавшая специальность становится достоянием истории. В горячепрокатном цехе она уже почти исчезла. Вальцовщиков заменила автоматика. Раскаленный металл из клети в клеть стана передается с помощью так называемых обводных аппаратов, созданных производственниками предприятия в содружестве с учеными. Механические ножницы, на лету разрезающие металл на заготовки, сделали ненужной профессию резчиков. Фотоэлементы управляют автоматическими стрелками, направляющими прокат на последующую обработку. Раньше эту операцию выполнял вручную рабочий, который так и именовался: стрелочник.

●

ВЕЛИЧЕСТВЕННЫМ монументом трудовой славы поднялась над степью вторая казахстанская домна. Сооружение ее велось в тяжелых условиях. Но ни морозы, ни снежные вихри не в силах преодолеть энтузиазма домностроителей. Недавно монтажники на высоте около семидесяти метров установили последнее звено наклонного газопровода доменной печи. Этим завершены все работы по монтажу ее металлоконструкций, общий вес которых вместе с литьем составляет более трех тысяч тонн.

Вступив в соревнование в честь XXII с'езда КПСС, строители Темир-Тау решили сдать в эксплуатацию весь комплекс сооружений домны к двадцатому июня этого года.

●

В ЧИСЛЕ работ, представленных на соискание Ленинской премии 1961 года, — труд группы казахстанских горняков по усовершенствованию системы блокового обрушения на рудниках Лениногорского полиметаллического комбината.

И. Малкин, В. Бублис, А. Джакупбаев, Д. Кутузов, П. Халин и А. Травников изыскали новый прогрессивный метод разработки рудных тел. Отбойка руды производится большими массами. Руда с помощью специальных станков разбуривается глубокими скважинами и обрушивается сильным взрывом. После этого отбитая ее масса самотеком выпускается через воронки на расположенный ниже горизонт, откуда мощные механизмы доставляют ее к местам погрузки в вагоны.

Благодаря использованию этой системы ручной труд сведен к минимуму. Уровень механизации очистных работ доведен до 95—98 процентов. Улучшены условия труда горняков. Рудники Лениногорска из убыточных превратились в прибыльные и по техническому уровню вышли в число передовых в стране.

На горных предприятиях Восточно-Казахстанского экономического района с помощью системы блокового обрушения добывается уже 87 процентов всех руд цветных металлов.

●

В РЕКОРДНЫЙ срок — за один квартал вместо четырех с половиной месяцев по плану намечено построить новую мартеновскую печь на Нижне-Тагильском металлургическом комбинате.

В начале января строители вынули первый кубометр грунта, а сейчас уже высится 90-метровая дымовая труба, которую раньше возводили за три месяца. Готов низ печи. 7 марта монтажники установили последние металлоконструкции, каменщики приступили к выкладке ванной агрегата. Все работы ведутся с опережением графика. Не позднее 15 марта предусмотрено поставить печь на сушку и к первому апреля сдать ее в эксплуатацию.

Досрочный пуск крупного мартена будет замечательным подарком к всенародному первомайскому празднику.

Рукавички

О ГАЛКИНЫХ рукавичках знали на стройке все девчата. И откровенно завидовали форсистой Галке.

— Носить не носит, только для моды наденет разок в неделю — пыль в глаза пустит.

По стройке ходили слухи, что маляр Тоська Кондратова, известная модница, предлагала Галке взамен рукавичек газовый шарфик и килограмм грецких орехов. Галка страсть как любила орехи, нравился ей и шарфик. Но променять рукавички не согласилась. И надевать их после этого случая стала еще реже.

А рукавички эти были и впрямь знаменитые. Связала их бабушка. И получились они — прелесть. По белоснежному полю между зелеными елочками скачут два озорных зайчонка, а сверху на них снежинки-звездочки падают.

В бригаде появилась новенькая. Лариса Званцева. Говорили, что она по комсомольской путевке из-под самого Харькова на стройку приехала. Родители не отпускали, а она приехала. Маленькая такая, а упрямая.

Бригадир поставил Ларису на подсобные работы. Вместе с Верой Моревой они землю да мусор из корпуса таскали. Получила Званцева и рукавицы. Большущие, трехпалые. Она с ними прямо замучилась: спадают с рук, и все. Другие девчата их на теплые варежки надевают, а у Ларисы варежек не было. Жалели подружки Ларису, а что поделаешь?..

В этот день произошло то, что надолго запомнит вся бригада. Уже кончилась смена. Девчата собирались домой. Морева и Званцева понесли из корпуса последние носилки с землей. Руки Ларисы были без рукавиц, красные, в пупырышках. Взглянула на нее Галка и спросила:

— Холодно, небось?

— Не очень, — почти прошептала новенькая.

И тогда Галка вытащила из-за пазухи знаменитые рукавички и протянула их Званцевой.

— На, носи. Они теплые.

У Ларисы задрожали губы.

— Не возьму. Они такие красивые — надевать страшно.

— Бери, говорю. А то раздумаю. Мне бабушка новые рукавички обещает выслать. Бери...

Вся бригада ждала бабушкиной посылки. Она пришла через неделю. В ней было упаковано семь пар добротных шерстяных варежек и маленькое письмо: «Это, внученька, мой подарок вашей бригаде. Не обижайте старую — носите на здоровье.

Ваша бабушка Марфа Николаевна».

В. МАХАЛОВ.
Кемеровский химкомбинат.
Строительство цеха капролактама.

Слет целинников

15 марта в Акмолинске закончило работу совещание передовиков сельского хозяйства Целинного края.

Агрономы и доярки, партийные работники и гуртоправы, механизаторы и бригадиры говорили о могучей силе целины, которая, безусловно, может и должна проявить себя еще более мощным потоком пшеницы, молока, мяса и шерсти, о том, как этот крупнейший зерновой район Советского Союза превратить в один из важнейших поставщиков животноводческой продукции.

С большой речью на совещании выступил Первый секретарь ЦК КПСС, Председатель Совета Министров СССР товарищ Н. С. Хрущев. Его речь, выслушанная с большим вниманием, неоднократно прерывалась бурными, продолжительными аплодисментами.

Совещание приняло Обращение ко всем рабочим и работницам совхозов, колхозникам и колхозницам, специалистам сельского хозяйства Целинного края.

Место твое впереди, лектор!

В Кемерове состоялся областной семинар руководителей лекторских групп промышленных предприятий. В нем приняло участие около 150 человек — представителей заводов, строек и шахт Кузбасса. Перед участниками семинара выступили секретари обкома КПСС В. Д. Никитин («Партийные организации предприятий Кузбасса в борьбе за выполнение решений XXI с'езда КПСС, за дальнейший под'ем экономики») и Е. З. Разумов («Движение коллективов и ударников коммунистического труда — могучий фактор формирования и воспитания нового человека»).

Состоялся большой и серьезный разговор о формах и методах лекционной пропаганды. Выступавшие подчеркивали, что лекторские группы предприятий должны идти в первых рядах борьбы за технический прогресс, за доерочное выполнение грандиозных планов семилетки. В прошлом году областным отделением Общества по распространению политических и научных знаний было прочитано восемьдесят тысяч лекций. И в этом основная заслуга лекторов промышленных предприятий. Нынче будет прочитано 110 тысяч. Но дело не только в том, чтобы увеличить размах лекционной пропаганды. Читать о передовом опыте и о путях технического прогресса, воспитывать у рабочих коммунистическое отношение к труду — вот задача лекторских групп промышленных предприятий.

Ниже публикуются выступления некоторых участников семинара.

РАВНЕНИЕ НА МАЯКИ

КОЛЛЕКТИВ Кузнецкого комбината включился в борьбу за звание предприятия коммунистического труда. Этому предшествовала долгая и упорная работа партийной, профсоюзной, комсомольской организаций, всего коллектива металлургов. Группа членов Общества по распространению политических и научных знаний, насчитывающая свыше 140 человек, прочитала за прошедший год 1028 лекций и докладов. За последнее время все больше и больше лекций читается о разведчиках будущего — цехах и бригадах коммунистического труда, о маяках, на которые должны равняться все остальные.

Почти два года назад у нас была подготовлена интересная лекция о бригадах коммунистического труда. Ее читали заместитель секретаря парткома завода П. П. Лаптева, инструктор парткома Н. Д. Шостак, председатель завкома профсоюза металлургов А. П. Егоричев и другие члены группы. Когда она была прочитана в первый раз, за звание коммунистических на комбинате боролось всего лишь несколько бригад. Сейчас это — весь коллектив комбината, и интерес к лекции возрастает с каждым днем, хотя она и была напечатана в многотиражной газете и не раз читалась в цехах и отделах.

Передовой опыт, хороший пример имеют в наших условиях первостепенное значение. И поэтому мы стараемся привлекать к чтению лекций на эти темы самих передовиков производства. Пусть они читают не так гладко и красиво, как это делают лекторы, но они говорят о том, чего достигли сами, сделали своими руками, и слова их доходят до сердца каждого человека.

Особенно большой популярностью среди металлургов пользуются выступления руководителей цехов, завоевавших почетное звание коммунистических: начальника первого мартеновского цеха, члена Президиума Верховного Совета СССР, Героя Социалистического Труда М. М. Привалова, начальника электросталеплавильного цеха А. Н. Глазова, его заместителя В. Е. Пащенко, секретаря парторганизации этого цеха А. С. Штепа и других товарищей. На ярких, живых примерах показывают они, как, преодолевая трудности, сталеплавильщики добились высоких технико-экономических показателей в работе, успехов в коммунистическом воспитании трудящихся.

Лекции и беседы о жизни и деятельности коллективов коммунистического труда регулярно проводятся в сортопрокатном цехе, на Абагурской аглофабрике, в обжимном, мартеновских и других цехах. В числе активных лекторов, умело рассказывающих о маяках в жизни и работе, — секретари партийных организаций железнодорожного цеха А. А. Вихрев, огнеупорного А. Т. Семенов, начальник этого цеха В. П. Узберг, сортопрокатного И. Ф. Кареев и другие.

Большой популярностью пользуются на комбинате лекции по автоматике, кибернетике, применению радиосвязи в процессах металлургии. Это — тоже своеобразные маяки технического прогресса, на которые равняется сегодня комбинат.

За последний год группа значительно пополнилась за счет научно-исследовательских работников и специалистов. Выступают с лекциями ведущие сталевары комбината. Молодые работники центральной лаборатории автоматизации производственных процессов во главе с инженером А. И. Шарко решили обобщить передовой опыт использования новейшей техники и рассказать о нем металлургам. По инициативе членов общества — сталеваров А. А. Жолбина, В. С. Орлова, инженеров Н. Н. Красноряд-цева, А. Е. Когон и других работников электросталеплавильного цеха созданы семь творческих коллективов, которые систематически работают над вопросами усовершенствования технологии сталеварения, механизации и автоматизации производственных процессов. Результаты их работы становятся достоянием всех рабочих. И не случайно коллектив этого цеха считается уже сегодня тем маяком, на который равняются не только металлурги нашего комбината, но и других металлургических предприятий страны.

И. ЧИРКОВ,
председатель бюро группы общества «Знание» на КМК.

100 лекций за неделю

САМОЕ главное достоинство технической пропаганды должно заключаться в том, чтобы она не отставала от современного уровня развития науки и техники, помогала решать конкретные задачи, стоящие перед коллективами предприятий. На нашей шахте, например, применяется интересная форма технической пропаганды, рассчитанная на охват всего коллектива предприятия. Это так называемая «неделя технического прогресса и обмена передовым опытом». Лекторская группа шахты решила проводить ее не менее одного раза в 3 месяца.

Первая неделя проходила в ноябре прошлого года. Она проводилась по материалам совещания передовиков угольной промышленности Кузбасса, состоявшегося в Прокопьевске. Все то новое, передовое, что было предметом обсуждения участников совещания, стало известно нашим рабочим и инженерам. Совместно с администрацией шахты и обществом НТО-горное мы разработали детальный план недели. 72 лекции по вопросам технического прогресса было прочитано за это время для рабочих шахты. Члены общества НТО-горное на каждом участке провели лекции об организации щитовой добычи угля на шахте «Тайбинская», постоянно рассказывали рабочим о новой горной технике, механизации и автоматизации угольной промышленности Кузбасса и т. д.

Особый интерес трудящихся вызвали выступления ударников и руководителей бригад коммунистического труда, передовиков производства.

Но рабочие шахты справедливо критиковали нас за то, что мы использовали чужой материал, мало читали лекций, непосредственно касающихся нашего предприятия.

Недавно проведена вторая неделя технического прогресса и обмена передовым опытом. Ею руководило созданное в этом году об'единенное бюро по технической пропаганде. Около ста лекций прочитали за это время инженерно-технические работники шахты. В раскомандировочном зале главный инженер А. Заяц рассказывал шахтерам о передовых методах работы в очистных забоях, инженер А. Плаксин — о цикличной организации производства и т. д. Заместитель председателя шахткома А. Коробков собрал интересные материалы о коллективах и ударниках коммунистического труда нашей шахты.

Каждый рабочий имел возможность прослушать все лекции, подготовленные специально для недели технического прогресса: они читались на участках, перед каждой сменой.

Я. ЗУБАРЕВ,
председатель бюро лекторской группы шахты «Зиминка-Капитальная».

УМЕЛЬЦЫ

Слесарей подземного транспорта киселевской шахты имени Вахрушева Вадима Фишера и Эдуарда Литке горняки зовут умельцами. Благодаря их творчеству многое сделано по усовершенствованию производства. Они разработали и внедрили схему автоматизации транспортера, который выдает уголь со второго горизонта. Повысилась надежность эксплуатационных качеств транспортера, облегчилось его управление. Число мотористов в смене сократилось на два человека.

Вадим Фишер — отличный знаток слесарного дела, в совершенстве знающий радиотехнику и основы электроники. Только в прошлом году он обновил производство несколькими смелыми по замыслу рационализаторскими предложениями. Ему принадлежит заслуга в налаживании оперативной сигнализации угольного опрокида на горизонте плюс 170.

Сейчас Вадим Фишер заканчивает изготовление новой высокочастотной аппаратуры, которая должна связать транспортер «КРУ-300» с подземным диспетчером и дежурным. Сигнализация позволит точно знать обстановку под землей около самого важного на шахте об'екта.

К открытию XXII с'езда партии пытливые умельцы шахты порадуют горняков новыми творениями.

На снимке: Вадим Фишер (слева) и Эдуард Литке обсуждают очередное рационализаторское предложение.

Текст и фото **Л. Бондаря.**

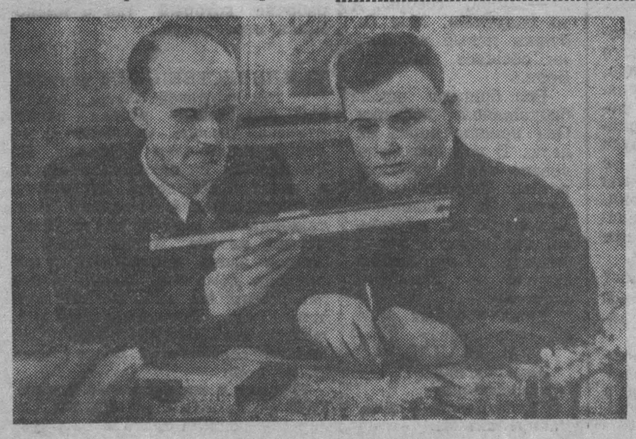

НА ПУСКОВЫХ ОБ'ЕКТАХ

Обстановка тревожная

На том месте, где сейчас развернула могучие плечи большая стройка, еще три года назад дремала таежная глухомань. Память подсказывает такую картину. На небольшой расчищенной поляне два пня-отметки. На затесах надписи: «Клетевой ствол» и чуть дальше — «Скиповой ствол». Вот и все. Да были еще об'емистые папки технической документации. В них рассказывалось, что в отличие от других поверхность шахты № 4 будет сооружаться тремя основными блоками: скипового ствола, административно-бытового комбината и здания клетевого под'ема. В первом разместятся машины под'ема угля и породы, котельная и электроподстанция. Проектная мощность шахты три тысячи тонн в сутки. Строители обязаны сдать ее в декабре 1961 года.

Затем среди пней, травы и кустарников появились первые палатки. По старой дороге пригнали свои машины бульдозеристы. А позже на вокзале руководители комсомольской и профсоюзной организаций Анжерского ШСУ вместе с прибывшими по комсомольским путевкам из Ивановской области молодыми патриотами встречали 148 посланцев Тульской области.

Так началась стройка. С первых дней темпы взяли высокие. Уже в апреле 1959 года был поднят копер клетевого ствола. Его установили за 55 минут (а когда-то те же строители на шахте «Физкультурник» подымали копер 8 часов). Вскоре рядом встал и скиповой. Но в прошлом году на стройке наступило странное затишье. Летом здесь работало лишь до десятка человек. Управление загрузили другими, «более срочными» работами. Так были потеряны дорогие месяцы. И только недавно во всех инстанциях хватились — шахта ведь пусковая! И начали наверстывать упущенное.

Недавно на стройке отметили знаменательное событие. 18 февраля 1961 года проходчики бригады Н. Русакова, борющейся за право называться коллективом коммунистического труда, закончили сопряжение клетевого ствола. Подошли к угольным пластам, досель неведомым горнякам, — Алчедатским 1 и 3, Промежуточному. Их надо вскрывать, работы надо форсировать. А об'ем их огромный. Предстоит пройти 12 тысяч метров горных выработок, поднять 68 тысяч кубометров породы, пробить скиповой ствол и армировать 160 метров клетевого ствола. На поверхности требуется уложить 5 тысяч кубометров кирпича, 3 тысячи кубов железобетона, 4 тысячи — бетона и буто-бетона, произвести 68 тысяч кубометров земляных работ. Под силу это? Да, под силу. И вот коммунисты стройки решают: принять все меры и шахту сдать в срок.

Проходку главного квершлага поручили вести двум лучшим бригадам, возглавляемым тт. Русаковым и Резинкиным. Это опытные шахтостроители. Они умеют работать. Бригада Русакова армирует клетевой ствол и пройдет 320 метров выработок. Навстречу ей от шурфа № 1 двинется бригада Резинкина. Встреча их назначена в канун открытия XXII с'езда КПСС. Это главная задача. Будет она решена — будет и шахта.

Бригады взяли обязательство: ежемесячно выполнять два норматива. В прошлом году здесь успешно освоили и применяют спуск бетона по трубам. Производительность труда выросла на 11 процентов. На Анжерском машиностроительном заводе изготовили бетоноукладчик. Применили его. Но деревянная опалубка не выдерживала. Решили применить металлическую створчатую.

Сейчас перед бригадой Русакова встала новая трудность. Проходчики могли бы уже сегодня приступить к армировке клетевого ствола, **но завод «Красный Октябрь» задержал изготовление скоб для крепления проводников. Рембаза треста «Кемеровошахтострой» к 1 февраля должна была сделать всю армировку и металлическое оборудование для клетевого ствола, но сорвала этот срок.**

Встреча двух бригад должна произойти в месте так называемого Терентьевского сброса. Здесь ожидается большое количество воды. Но заказчики ничего не предпринимают, чтобы уменьшить приток ее, очевидно, надеются: авось, вода сама уйдет. Много у шахтостроителей и других неполадок. Плохо с доставкой и хранением материалов, рабочие часто простаивают. Никак не могут здесь начать широкое обучение рабочих новым профессиям. В проходческих бригадах нужны электрослесари, взрывники, на поверхности — сварщики.

А шахту надо сдать 25 декабря.

Весь город встревожен делами на пусковой шахте № 4. На стройке сейчас застопорилось 3 об'екта: котельная, административно-бытовой комбинат и электроподстанция. Трест «Анжерошахтострой» должен давать с собственного завода сборного железобетона 123 кубометра различных деталей, 160 прогонов и 80 подушек. На стройку они почти не поступают. Герой Социалистического Труда бригадир т. Поляков говорит:

— Мы взяли обязательство сдать котельную к 1 мая. Если через пятнадцать дней пойдет бетон, а он здесь всему голова, то обязательство выполним к 15 апреля.

У шахтостроителей большие претензии к руководителям комбината «Кемеровошахтохимстрой». О них прекрасно осведомлен заместитель начальника комбината т. Сонцев. Он недавно навестил стройку, выслушал просьбы, пообещал помочь. Сейчас, буквально через день, с ним ведут переговоры по телефону, но без толку. А из-за недостатка оборудования задерживаются работы на шурфе № 1, по забою главного квершлага, комплексу клетевого ствола и другие.

С нетерпением строители ждут с Юргинского завода 600 плит и 12 блоков «Б-12». О них тоже знает т. Сонцев. Бригадир т. Кузавлев ходит по огромному опустевшему об'екту будущего административно-бытового комбината и прикидывает:

— Были бы плиты... Держат нас юргинцы. Не знаю, куда бригаду девать, где ее пристроить. Замерла стройка.

А совнархоз?

— Совнархоз по нашей шахте до сих пор не утвердил даже мероприятий, — рассказывает начальник шахтостроительного управления № 1 т. Кравец.

На стройке тревожная обстановка...

Г. УМНОВ.
(Корр. «Кузбасса»).
г. Анжеро-Судженск.

Заботы шахтеров — наши заботы

ГОД назад создана лекторская группа на шахте имени Калинина. Сейчас в ее составе 35 человек. Это в основном инженерно-технические работники — руководители отделов, начальники и механики участков нормировщики. В группе пять рабочих — ударники коммунистического труда, почетные шахтеры. Они пока не читают лекций, но проводят беседы с рабочими, рассказывают им о лучших образцах труда, делятся своим опытом. Это особенно необходимо сейчас, так как наша шахта вступила в соревнование за звание коллектива коммунистического труда.

Каждый месяц правление группы представляет парткому тщательно продуманный план. В нем все учитывается: какие лекции нужно прочитать на том или ином участке, какие вопросы являются наиболее интересными для коллектива всего предприятия. В июле прошлого года, например, на шахте резко прыгнула вверх себестоимость тонны угля. Посоветовавшись с парткомом и правлением группы НТО-горное, мы решили провести две экономические конференции по вопросам снижения себестоимости. Кроме того, для рабочих шахты было прочитано на эту тему 12 лекций. Они проводились прямо в раскомандировках, перед сменами. Вся лекторская группа принимала самое активное участие в этой работе. И коллектив шахтеров добился снижения себестоимости тонны угля на 38 копеек ниже плановой.

В начале этого года шахта имени Калинина выступила в городе инициатором соревнования за достойную встречу XXII с'езда партии. Шахтеры обязались ко дню открытия с'езда выдать на-гора 10 тысяч тонн сверхпланового угля. Чтобы выполнить это обязательство, нужно много и хорошо поработать, найти новые резервы повышения производительности труда.

Заботы шахтеров стали нашей заботой. По каждому пункту предс'ездовских обязательств мы решили подготовить лекцию и прочитать ее для рабочих участков и смен. Таким образом появился цикл из семи лекций. Их будут читать почти все члены лекторской группы.

Наша работа не ограничивается стенами шахты. За прошедший год было прочитано 267 лекций, и добрая половина из них — в клубах, агитпунктах, подшефном колхозе «Память Сталина». Кроме того, лекторская группа организует в клубах тематические вечера и конференции. Были, например, проведены вечера «Наука и техника», «Кто не работает, тот не ест» и др.

К. ПОДСКАЛЬНЫЙ,
председатель бюро лекторской группы шахты им. Калинина.

Приток новых сил

В начале года к главному механику Тайгинского стройучастка дорстройтреста Тилемзейгеру зашел слесарь Лев Черепанов и поведал ему о своем желании вступить в партию.

— Я рад, Лев Давыдович, — сказал Тилемзейгер, — что вы решили поступить так, и охотно дам рекомендацию.

А через некоторое время т. Тилемзейгер поздравлял т. Черепанова со вступлением в партию.

В дни подготовки к XXII с'езду КПСС парторганизация пополнилась еще несколькими строителями.

В деревообделочном цехе есть бригада, которой руководит Федор Протасович Козгов. Членам коллектива он известен как замечательный труженик и активный общественник. Строители постоянно избирают его членом постройкома. И поступают так неспроста: Козгов много сделал для улучшения быта рабочих, он внимателен и заботлив. Одного из молодых рабочих он взял под свой контроль и в конце концов отучил от дурных поступков, другому способствовал в получении квартиры, третьего — больного не оставил без внимания. Бригада, возглавляемая Козговым, одной из первых в городе удостоилась звания коллектива коммунистического труда. Недавно бригадир выступил с таким предложением:

— Создать бы нам бригаду конечной продукции. Если обучить людей нужным профессиям, то все работы на строительстве дома будут делаться силами одной бригады. Это очень выгодно.

Предложение т. Козгова, без сомнения, будет претворено в жизнь. Не так давно Козгов принят кандидатом в члены КПСС.

Нельзя не гордиться и другими рабочими, пополнившими ряды парторганизации. Почти одновременно с Козговым решил вступить в партию арматурщик Геннадий Ушаков, проявивший себя как умелый и дисциплинированный работник. После него в партбюро за анкетой пришли плотник Геннадий Лузаков, маляр Анатолий Ракитин — передовые производственники. Оба они сейчас являются кандидатами в члены КПСС и деятельно участвуют в работе парторганизации.

Приток новых сил ощутимо сказался на работе партийной организации. Поднялось влияние коммунистов в коллективе, с новой силой разгорелось в стройучастке социалистическое соревнование. А это не могло не сказаться на производственных показателях предприятия. Успешно завершив прошлогоднюю программу, строители не снижают темпов и теперь, в третьем году семилетки. Стройучастку присуждено переходящее Красное знамя управления и дорпрофсожа Томской дороги.

М. ХОХЛОВ.

«Агитатор» № 5

Вышел в свет и рассылается подписчикам очередной номер журнала ЦК КПСС «Агитатор». В нем опубликованы передовая «Навстречу с'езду» и статьи: Ф. Оноцкого «Революционеры труда», П. Чайкина «Весна не ждет», М. Леона «Неугасимое пламя» (к 90-летию Парижской коммуны), В. Титкова «Организатор побед монгольского народа», Л. Шокина «Нефтяные короли и война в Алжире».

В отделе «Занятия агитколлектива» выступают: Б. Соловьев «Кукуруза — наше богатство», Н. Долгих «Крепнет дух коллективизма», С. Лауринайтис «Католизм служит реакции». Публикуются цифры и факты одной минуты простоя, словарь крылатых и иностранных слов.

В номере опубликованы письма и отклики читателей, ответы на вопросы.

На положении пасынка

Нет, по-видимому, нужды говорить о том, какую ценность для каждого из нас и для государства в целом представляет жилой фонд. Мы бережем его от стихийных бедствий, от преждевременного разрушения. Все это правильно и закономерно. Но беда в том, что придерживаемся этого правила далеко не всегда.

Пожар, скажем, — страшное бедствие для жилья. Но есть у него и не менее опасный враг, имя которому — равнодушие. И ущерб он наносит не менее ощутимый.

Кто и когда вспоминает об эксплуатации жилого фонда, который находится в ведомственном подчинении? Был ли случай, чтобы, к примеру, из комбината «Кузбассуголь» или из треста «Томьусауголь» спросили с руководителей шахты отчет, насколько правильно эксплуатируется, ремонтируется и благоустраивается тут жилой фонд? За производственные показатели спрашивают строго, а эту сторону дела и не вспоминают.

У нас на шахте, например, создалась такая обстановка, когда предприятие и его жилищно-коммунальный отдел стали едва ли не чуждыми друг другу.

Отчего это происходит? Секрет в том, что на шахте ведется борьба за экономию во всем — большом и малом, а жилищно-коммунальный отдел является явно непроизводительным, убыточным цехом и, понятно, с этой точки зрения обузой висит на шее коллектива. Вот почему руководство шахты, да и треста, ставит коммунальщиков в жесткие рамки, старается урезать, ужать и без того скудные фонды и средства. Размеры зарплаты, численность рабочих и служащих планируются на глазок. В основном их дают ровно столько, чтобы отдел не лопнул, как мыльный пузырь.

Возьмем самое простое. На балансе ЖКО нашей шахты 115 домов, восемь котельных и проезжая часть дороги по Коммунистическому проспекту. А средств для текущего и планового ремонта этих об'ектов выделено столько, чтобы только выплатить рабочим зарплату. На что приобретать стройматериалы, чем расплачиваться за услуги автотранспорта — неизвестно.

Можно ли в таких условиях содержать в порядке жилищный фонд шахты? Ясное дело, нет. Если иметь при этом в виду, что снабжают нас материалами крайне плохо, а это приводит к срывам сроков капитального и текущего ремонта домов и котельного хозяйства, то картина станет еще более неприглядной.

Три месяца мы не могли сделать электропроводку в доме № 9 по улице 2-й Подгорной. Жалобы от жильцов сыпались потоком: «Сидим без света». В январе отдел технического снабжения треста «Томьусауголь» выделил, наконец, для ЖКО шахты 1000 м. электропроводного шнура. Но отдел снабжения шахты распорядился им по-своему: 600 метров провода отдал административно-бытовому комбинату, а оставшиеся 400 метров — стройцеху. И только благодаря вмешательству руководителей треста нам удалось-таки получить этот шнур.

Бывает еще хуже. Шахта получает, скажем, газовые трубы и не использует их. А ЖКО задыхается без этих самых труб и не может выпросить их у шахтоуправления.

Все работы осуществляются у нас вручную, т. к. нет хотя бы примитивной землеройно-погрузочной машины, нет краскопультов, растворомешалок, электрорубанков. Отсюда кустарщина, перерасход средств, убытки.

Жизнь подсказывает, что все коммунальные отделы на руднике необходимо об'единить в одно жилищно-коммунальное управление при тресте «Томьусауголь», вооружив его материально-ремонтной базой. Тогда, по-видимому, денежные средства и численность рабочей силы планировались бы ему не от об'ема угледобычи, а от количества жилплощади, находящейся в эксплуатации. Кроме этого, сократилась бы и численность управленческого аппарата.

Вопрос о сохранении жилфонда — важный вопрос. Но, видимо, его не разрешить до тех пор, пока не исчезнет равнодушие к этому делу.

П. ЗАТЫНИН,
начальник ЖКО шахты «Томь-Усинская-1-2».

БОЛЬШЕ ДРУЗЕЙ НОВОЙ ШКОЛЕ

По решению партии и правительства несколько лет назад в стране созданы учебно-воспитательные учреждения нового типа — школы-интернаты, призванные наилучшим образом организовать коммунистическое воспитание детей и усилить помощь семье со стороны государства. Советское правительство идет на значительные расходы, чтобы обеспечить в интернатах наиболее благоприятные условия для всестороннего развития детей, их общего и политехнического образования, эстетического и нравственного воспитания.

Большие перспективы открываются перед школами нового типа в этом семилетии. Сейчас в Кузбассе в тринадцати таких школах обучается 3800 детей, к концу семилетки число учащихся в них достигнет 40 тысяч. Недалеко время, когда школы-интернаты станут основным типом учебно-воспитательных учреждений нашей страны. Калтанская, Юргинская и Кемеровская школы-интернаты представляют собой большие детские городки с многоэтажными зданиями школ и общежитий. Воспитанникам предоставлены удобные спальни и игровые комнаты. К услугам ребят — хорошо оборудованные спортивные залы, комнаты для кружковой работы и музыкальных занятий, библиотеки. Столовые обеспечивают детей четырехразовым питанием.

Педагогические коллективы Итатской, Сталинской № 74, Кемеровской, Таштагольской и Калтанской школ-интернатов, целеустремленно и плодотворно работая над совершенствованием учебно-воспитательного процесса, сумели добиться заметных результатов в обучении и воспитании детей, их всестороннем развитии. Складывается определенная система по воспитанию у учащихся прочных навыков культуры поведения, целенаправленно осуществляется физическое развитие детей. Достигнуты известные результаты и в трудовом воспитании. Учащиеся охотно занимаются посильной трудовой деятельностью: будь это самообслуживание или производительный труд в учебных мастерских и на подсобном хозяйстве или общественно полезные дела.

За короткий срок учреждения нового типа заслужили широкое признание родителей и стали родным домом для многих детей, нуждающихся в особой заботе со стороны государства.

На сооружение общежитий школ-интернатов правительством отпускаются большие средства. Но сколько еще недостатков у нас в их строительстве! В 1958—1959 годах из 41 млн. рублей, выделенных на эти цели, строительные организации совнархоза не освоили 26 млн. рублей (в старых ценах).

В прошлом году в результате мер, принятых партийными, советскими и хозяйственными органами, освоение капитальных вложений значительно улучшилось, но положение дел остается все-таки неудовлетворительным.

К первому сентября прошлого года планировалось открыть 10 школ-интернатов на три тысячи мест, фактически же ни одна из новых школ в этот срок не начала работу. Лишь в конце сентября и в октябре вступили в строй школы-интернаты Киселевская и Юргинская, а вслед за ними — Прокопьевская. В Ленинске-Кузнецком, Междуреченске, Белове, Анжеро-Судженске и Сталинске строители все еще «дотягивают» об'екты, отодвигая сроки их пуска на неопределенное время.

В трудных условиях начала свой первый учебный год Прокопьевская школа-интернат № 64. Школа приступила к занятиям на пороге зимы, а строители (Красногорское управление треста «Прокопьевскшахтострой») своевременно не закончили монтаж котельной и не отрегулировали отопительную систему. В Киселевской школе-интернате множество недоделок оставило после себя стройуправление Черкасов-Камень.

В течение двух лет вело стройуправление Таштаголшахтоудстрой сооружение столовой при Таштагольской школе-интернате, и за это время из-за безответственности и низкого качества работ перерасходовано почти 10 тысяч рублей! Черепашьими темпами строит школу-интернат трест «Беловошахтострой». По вине треста «Кузнецкжилстрой» сорвана своевременная сдача Сталинской школы-интерната № 68.

Таковы факты. Они убеждают в том, что новые учебные заведения далеко не всегда окружены вниманием и заботой.

Опыт работы передовых коллективов доказал неоспоримые преимущества учреждений нового типа по сравнению с массовой школой в организации учебного и воспитательного процесса, разумном построении всего режима жизни детей.

Можно назвать многих учителей школ-интернатов — Р. М. Гуринович, Н. Г. Журавлеву, В. П. Васильева, Э. Н. Голубеву, З. Ф. Красильникову, М. Г. Сизикову и других, которые на-

Меры приняты

Начальник отдела открытых работ комбината «Кузбассуголь» т. Щеглов сообщает: в статье «День работаем, два стоим», опубликованной в № 35 газеты «Кузбасс», правильно отмечаются крупные недостатки, имеющиеся на Бачатском, Новосергиевском и Краснобродском разрезах.

Для создания ритмичной работы и ликвидации простоев экскаваторов организовано производство тормозных колодок на кемеровском заводе «Карболит». Тресту «Беловуголь» выделено 22,5 км рельсов и соответствующее количество шпал, электролампы, буровой станок СВБ-2.

Для развития гидровскрышных работ трест получит 200 тонн труб большого диаметра, 2 насоса 18 НДС, 13 землесосов, 18 гидромониторов ГМН-250 и 3 гидромонитора с дистанционным управлением.

На заводе «Красный Октябрь» строится кузнечный цех, который будет изготовлять запасные части к экскаваторам. На Прокопьевском мехзаводе ведется строительство цеха по ремонту экскаваторов. В г. Междуреченске в нынешнем году начнется строительство рудоремонтного завода.

Решения январского Пленума ЦК КПСС — в жизнь!

ВОТ РУБЕЖИ ЖИВОТНОВОДОВ КУЗБАССА НА 1961 ГОД

Надо продать государству:

50,6 тысячи тонн мяса,
253 тысячи тонн молока,
33 миллиона штук яиц,
510 тонн шерсти.

Увеличить стадо
на 24 тысячи коров

ВНИМАНИЕ: СКОРО РАСПУТИЦА

— Разве тут будет молоко? Нет дня, чтобы корма вовремя к ферме подвезли, — с возмущением говорит бригадир дойного гурта из Тыхтинского совхоза тов. Солдатова. Те же претензии и у работников, ухаживающих за молодняком крупного рогатого скота.

...Утренняя раскомандировка. Стрелки часов показывают без малого 8 утра. Бригадир полеводов Н. С. Ренченский дает наряд. Возчики кормов, даже получив задание, продолжают сидеть в помещении: то да се, новости... И лишь в десятом часу начинают сборы. А тут как назло: у одного не оказалось вил, у второго — лопаты, а третий ругает конюха — он кому-то вожжи отдал. В десять санный поезд тронулся, а вслед за ним трактор. Расстояние до ближнего поля около десяти километров, а до дальнего — все 12.

Больше половины дня уходит, прежде чем корма поступят на фермы. Отсюда и жалобы животноводов. Отсюда снижение и без того низких надоев молока. Сейчас, например, на ферме этого отделения (управляющий т. Умнов) надой молока не превышает и четырех литров на корову.

Не лучше положение и в других отделениях Тыхтинского совхоза. Скоро весна, распутица, а запаса кормов на фермах нет.

Колхозы имени Реввоенсовета и «Пролетарская победа», пожалуй, единственные хозяйства в Топкинском районе, где постоянно помнят о нуждах животноводства. Здесь создан почти месячный запас кормов. А разве не под силу эта работа Соломинскому совхозу (директор т. Сидоров), Хорошеборскому (т. Вьюгов)? Тут кормят скот, что называется, с воза.

Завершающий этап зимовки по праву считается самым трудным и решающим. Можно продержаться зиму, но все потерять за один весенний месяц. Скот выйдет на пастбища истощенный, и добрая половина лета потребуется, чтобы он набрал свой вес. До молока ли тут? Почему же это не тревожит руководителей хозяйств Топкинского района?

П. ИЛЬИНЫХ.

Дешево и удобно — так отзываются животноводы об арочных дворах.
НА СНИМКЕ: внутренний вид арочного коровника в колхозе имени Сталина Анжеро-Судженского района.

СИЛЫ МОЛОДЫЕ

В деревне весть, что птица. Едва доярки успели оборудовать красный уголок на ферме, как в Соколовке заговорили:

— У них там и газеты, и книги, и радиоприемник. Девчата концерт затевают.

И потянулись колхозники на ферму посмотреть на перемены своими глазами. Приходили и приятно удивлялись: доярки сами побелили красный уголок, на окна повесили белоснежные шторы, красиво оформили доску показателей. Красным уголком заведует учитель местной школы В. Д. Жилинский, зарекомендовавший себя страстным пропагандистом передовых методов труда в животноводстве. Работники фермы делятся с ним сокровенными думами и заботами. Он же проводит беседы так, что его живое, вдохновенное слово поднимает людей на хорошие дела.

Стоило рассказать о Галине Давыдовой, как девушки дружно поддержали ее почин. Правда, по пуду молока на корову в летние дни надаивали только Анастасия Дандыкина и Августа Панова, однако дело спорилось и у других. Вскоре по продуктивности стада ферма вышла в число передовых. Заведующий МТФ Ф. П. Лебедиков, полагавшийся больше на категорические распоряжения и указания, начал понимать, что политическая агитация куда действеннее администрирования. И Лебедикову, одному из старейших руководителей колхоза, пришлось учиться работать по-новому. Стал он воздерживаться от резкостей, стараться вести себя с людьми по-товарищески.

И тот, кто приходил на ферму, сердцем чувствовал ломку характеров, схватку нового со старым. Дома, под впечатлением дел на МТФ, многие женщины и девушки принимали решение идти туда работать.

— Картошку перебирать и матери под силу, — сказала Анна Родькина бригадиру. — Пусть меня заменят. А я иду на дойку.

И ушла она, куда ее звало сердце. Вскоре за ней пошли ее двоюродная сестра Анна, Антонина Федорцева, комсомолка Августа Панова. Они заменили доярок, которым пора на отдых.

— Вам, девчата, куда легче работать, чем нам довелось, — говорили они, когда им устроили теплые проводы на пенсию. — Вон как ярко горят лампочки. Появились автопоилки, подвесные дороги. Скоро будет электродойка.

Работящая, жизнерадостная молодежь принесла на ферму боевой задор. Красный вымпел «Лучшая доярка» переходит из рук в руки. Борьба за него идет упорная.

1960 год для МТФ № 1 закончился тем, что коллектив ее занял первенство в колхозе имени 7 ноября. После январского Пленума ЦК КПСС доярки фермы решили надоить в среднем на каждую корову по 2600 литров молока. Выполнение обязательств дается им нелегко. К весне поиссякли запасы кормов. Однако доярки не отчаиваются, они пустили в ход кормозапарник. У них прибавилось хлопот и забот — надо резать, запаривать солому, сдабривать ее мукой, разносить по кормушкам.

Как бы трудно им ни приходилось, а все же удается справляться с обязательствами. А. П. Федорцева, А. А. Панова, А. Ф. Дандыкина, к примеру, за январь и февраль получили по 480—540 литров молока на корову. Таких надоев раньше здесь не добивались. Да и колхоз также не достигал высокой продуктивности дойного стада. А теперь по производству молока обогнал все артели района.

Я. ЛИПНЯГОВ.

Ленинск-Кузнецкий район, колхоз имени 7 ноября.

Где теряется жир

С середины декабря прошлого года в Барановском совхозе открыли свою контрольную лабораторию. Теперь жирность молока, отправляемого на молзавод, учитывается. Результаты сверяются с показателями лаборатории завода. Расхождений как будто не бывает. Но, к сожалению, этот завод — не последняя инстанция. Есть еще Кемеровский гормолзавод. И вот тут-то...

— Наш контроль сводится на нет лаборантами Кемеровского гормолзавода, — жалуются в Барановке. — Безжалостно они режут жирность молока. Особенно в начале очередного месяца. Ссылаются обычно то на качество реактивов, то на оседание жира на стенках цистерн.

А вот что рассказывает мастер Барановского молзавода Шабанов:

— Приезжаю на гормолзавод. Заведующая лабораторией Н. А. Красикова отдает приказ лаборантке взять повторную пробу. Берут. И что же обнаруживаем: поступившее молоко заприходовано с жирностью, 3,6 процента, а повторная проверка показала 3,9 процента.

Обращаемся к документам. Первого февраля, по данным совхоза, отправлено жира 106,4 кг, заприходовано гормолзаводом 95,2 кг. Разница — 11,2 кг. 10 февраля расхождение в 11 кг, остальные дни разница колеблется от 2 до 4 килограммов. Кто же за эти «расхождения» будет отвечать?

Н. КУБЫЛИНСКИЙ,
член селькоровского поста Барановского совхоза.

Важный вклад в международную торговлю

ЛЕЙПЦИГ, 14 марта. Корреспондент ТАСС К. Саввин передает: Сегодня здесь закрылась Лейпцигская международная ярмарка, в которой участвовало свыше 9 тысяч промышленных предприятий и фирм из 52 стран. Эта ярмарка была одним из крупнейших событий в мировой экономической жизни и торговле, особенно в торговле между Востоком и Западом.

В дни ярмарки в Лейпциге побывали правительственные делегации всех социалистических государств, а также Индии, ОАР, Кубы, Бирмы, Ганы, Индонезии и многих других стран. Представителям политических и деловых кругов, прибывшим в Лейпциг со всех континентов, была предоставлена широкая возможность обмена мнениями и расширения торговых контактов.

Павильоны социалистических стран наглядно продемонстрировали экономические, технические и научные достижения этих государств, их прогресс во всех отраслях народного хозяйства. Одно из центральных мест на ярмарке занимал советский павильон, в котором побывало несколько сот тысяч человек. Особое внимание посетителей привлекали универсальные станки, автоматические линии, электронные и измерительные приборы, дорожные и сельскохозяйственные машины, в том числе новые тракторы Харьковского и Минского заводов, радио- и телеаппаратура. Всегда было оживленно у стендов с автомашинами.

Внешнеторговые об'единения СССР подписали на ярмарке свыше 800 контрактов с организациями капиталистических и социалистических стран на общую сумму, составляющую, по предварительным данным, около 750 миллионов новых рублей. Это почти в 5 раз больше суммы, на которую были заключены контракты в прошлом году в Лейпциге. Большая часть контрактов заключена с ГДР, Польшей, Чехословакией, Румынией, Венгрией.

Советские внешнеторговые организации в соответствии с контрактами, подписанными с фирмами Австрии, ФРГ, Англии, Канады, США, Швеции и др. капиталистических стран, поставят этим странам станки, машины, лес, черные металлы, химические и другие товары и закупят у них различное оборудование, химические товары, черные металлы и т. д.

Советские представители провели много встреч и бесед с делегациями и представителями Кубы, ОАР, Гвинеи, Ирака.

Заместитель министра внешней и внутригерманской торговли ГДР Эрвин Кербер заявил в беседе с корреспондентом ТАСС:

Закончившуюся ярмарку можно по праву считать успешным вкладом в расширение международной торговли и в дело мирного сосуществования народов. Она превзошла все предыдущие ярмарки по своему политическому и экономическому значению. Характерно, что попытки правящих кругов ФРГ бойкотировать Лейпцигскую ярмарку провалились.

Благодаря участию Советского Союза в ярмарке, подчеркнул в заключение Э. Кербер, она стала притягательным пунктом для экономических и торговых кругов всего мира, и это содействовало дальнейшему росту международного авторитета ГДР.

А хороший опыт рядом

Иметь тридцать семь тысяч кур-несушек! Таково обязательство птицеводов Крапивинского района.

Многие хозяйства серьезно готовятся к приему цыплят. Например, в колхозе «Коминтерн» сделан типовой птичник с паровым отоплением. Готовы специальные клетки для цыплят. Работать тут будут настоящие мастера своего дела. Птицеводы колхоза за два месяца этого года уже получили по 15 яиц на несушку. Для птицы создан хороший кормовой рацион: мешанка, витаминная и минеральная подкормка, хвоя и т. д.

От колхоза «Коминтерн» до Уньгинского совхоза всего четыре километра. Хороший опыт, можно сказать, под боком: если не знаешь—сходи поучись. Нет, оказывается, это не так просто. «Гордость» не позволяет.

Уньгинскому совхозу нужно вырастить нынче 60 тысяч цыплят. Помещений пока нет и на сотню. Руководители и специалисты совхоза успокаивают себя тем, что используют под цыплятник гараж. Но и тут работа еще наполовину не закончена: нет крыши, потолка, не сделаны двери и окна. Куда же девать те 18 тысяч цыплят, которые поступят сюда в апреле?

Плохи дела в этом хозяйстве и с яйценоскостью кур. Планом предусмотрено сдать государству 75 тысяч яиц. Директор совхоза тов. Загайнов недавно выложил свои расчеты: по 80 яиц снесет каждая из имеющихся 1600 кур, да и молодки к концу года занесутся. План будет.

На словах все гладко, не спорим. А на деле картина вот какая. До февраля куры находились в темном помещении. Их перевезли в сарай, где летом сушили кирпич. Здесь холодно. Мешанкой кормить нельзя: замерзает. Нет здесь и кухни, значит, мясо не варят. Получают куры одно зерно. И вот результат: 20—40 яиц в день.

Управляющий фермой тов. Дунилов — человек безынициативный. В совхозе есть в достатке морковь, капуста, но птице отпускаются крохи. Даже мела постоянно не хватает. Слабо работает с кадрами птицеводов главный зоотехник совхоза тов. Звыков.

Совхозу предстоит построить несколько арочных птичников. И об этом пока никто не беспокоится.

Какой же напрашивается вывод? Видимо, руководители и специалисты Уньгинского совхоза тешат себя несбыточными мечтами: мол, как-нибудь обойдемся без помещений; как-нибудь выкрутимся без кормов. Позиция, надо сказать, не новая. Она еще никому успеха не приносила.

П. ШМАКОВ.

Крапивинский район.

Специалисты едут на село

СТАЛИНСК. (Корр. «Кузбасса»). На предприятиях треста «Кузнецкжилстрой» начата работа по выявлению специалистов сельского хозяйства, желающих переехать на постоянное жительство в колхозы и совхозы. Подал заявление с просьбой направить его в деревню работник отдела технического снабжения управления «Отделстрой» т. Лукоменский. Он имеет диплом агронома. По своей специальности хотят трудиться работник завода стройматериалов т. Бабьяк и бетонщица СУ-6 т. Плахотная.

В управлении треста собирают литературу для пополнения библиотек Тяжинского района. Сотрудники тт. Яроцкий, Хильман, Доценко, Ховхунова и другие отдали по нескольку книг. Уже собрано свыше 100 томов.

Элизабет Гарли Флинн — председатель Национального комитета Компартии США

НЬЮ-ЙОРК, 14 марта. (ТАСС). Национальный комитет Коммунистической партии Соединенных Штатов сообщил об избрании председателем Национального комитета Коммунистической партии США Элизабет Гарли Флинн.

Элизабет Гарли Флинн ветеран рабочего и социалистического движения. Она родилась в Конкорде (Нью-Гэмпшир) 7 августа 1890 года в семье ирландских эмигрантов.

В течение многих лет Э. Флинн была одним из руководителей боевой организации американского рабочего класса «Промышленные рабочие мира» и организатором рабочих в текстильных районах востока и в железорудном бассейне Скалистых гор.

За нарушение закона Смита она была приговорена к тюремному заключению и пробыла 3 года в федеральной тюрьме в Олдерсоне (Западная Вирджиния), где находилась с января 1955 года. Она товарищ и близкий соратник Уильяма Фостера и в течение 50 лет вместе с ним участвует в рабочем движении.

Мятежники отступают

ХАНОЙ, 14 марта. (ТАСС). Бросая американское оружие, мятежные войска Бун Ума—Фуми Носавана под предводительством американских, таиландских и других иностранных советников отступают.

Севернее Сала-Фукуна союзные войска Патет-Лао и Конг Ле выбили мятежников из укрепленного пункта Фан-Гана. Южнее Сала-Фукуна мятежники после поражения под Муонг-Касси отступают к Ванг-Виенгу, последнему крупному опорному пункту перед Вьентьяном.

Радио «Голос Лаоса» сообщает, что в боях за Муонг-Касси союзные войска захватили склад оружия, 106- и 81-миллиметровые гаубицы, много пулеметов, грузовиков и другую военную технику.

В провинции Сиенг-Куанг мятежники пытались атаковать пункт Та-Виенг, но были отброшены с большими потерями. 12 марта союзные войска сбили два вражеских самолета типа «Т-6», поддерживавших с воздуха окруженные войска мятежников в районе Бан-Кека. 11 марта отряды Патет-Лао атаковали укрепленный пункт противника Ксиенг-Нганг в 20 километрах к югу от Луан-Прабана и обратили в бегство охранявшую его роту мятежников. Днем раньше отряды Патет-Лао освободили пункт Муонг-Нга, находящийся в 65 километрах северо-западнее Луан-Прабана.

В результате мощных ударов союзных войск сильно упал моральный дух солдат и офицеров мятежников. Радио «Голос Лаоса» сообщает, что более двух рот гарнизона Ванг-Виенга и одна рота в районе Муонг-Сая перешли с оружием на сторону войск Патет-Лао и Конг Ле. Многие солдаты дезертируют. С 8 по 10 марта на сторону союзных войск перешло более 50 офицеров и унтер-офицеров. Все они из'явили желание сражаться против мятежной группировки Бун-Ума — Фуми Носавана.

Вскрыты новые злодеяния фашистского палача

БОНН, 14 марта. (ТАСС). В западногерманском городе Ансбах продолжается суд над бывшим комендантом концентрационного лагеря Гузен штурмбанфюрером СС Хмилевски. Этому фашистскому палачу пред'явлено обвинение в убийстве 296 узников концлагеря. Однако в ходе судебного процесса выяснилось, что этим далеко не исчерпываются злодеяния гитлеровского изверга. Как сообщает сегодня газета «Штутгартер цейтунг», бывший узник концлагеря Гузен австрийский гражданин Виктор Опресник, выступая на суде в качестве свидетеля, выразил крайнее удивление тем, что палачу Хмилевски не пред'явлено обвинение в отравлении газом 600 русских военнопленных в 1941 году в лагере Гузен. Опресник подчеркнул, что как комендант лагеря Хмилевски несет прямую ответственность за это чудовищное злодеяние. Свидетель сообщил, что в 1941 году лишь за одну ночь в этом лагере смерти были убиты 180 узников.

Однажды Хмилевски приказал 7.000 узникам лагеря стоять в течение 22 часов без воды и пищи. После этой мучительной процедуры садист Хмилевски заставил несколько тысяч польских узников носить тяжелые камни и проходить «сквозь строй». При этом эсэсовцы засекли насмерть 80 человек.

Хаммаршельд извиняется

БЕЛГРАД, 14 марта. (ТАСС). Хаммаршельд снова — в который раз — засвидетельствовал свое уважение клике конголезских предателей.

Месяц назад головорезы Мобуту подвергли нападению, а затем увезли офицера из тунисского контингента вооруженных сил ООН в Конго. Этот офицер — поручик Димаси — до сих пор находится, по-видимому, в одной из мобутовских военных тюрем. Неоднократные требования тунисских представителей об освобождении Димаси ни к чему не привели. Тогда тунисские солдаты в качестве ответной меры арестовали двух мобутовцев — офицера и сержанта.

Как сообщает агентство ТАНЮГ, Хаммаршельд дал распоряжение немедленно освободить мобутовцев и потребовал, чтобы исполняющий обязанности его представителя в Конго Мекки Аббас лично извинился перед Касавубу.

Вчера это распоряжение было выполнено. Однако, как явствует из сообщения, со стороны леопольдвильской клики не последовало никакого ответного знака доброй воли, и судьба тунисского офицера остается неизвестной.

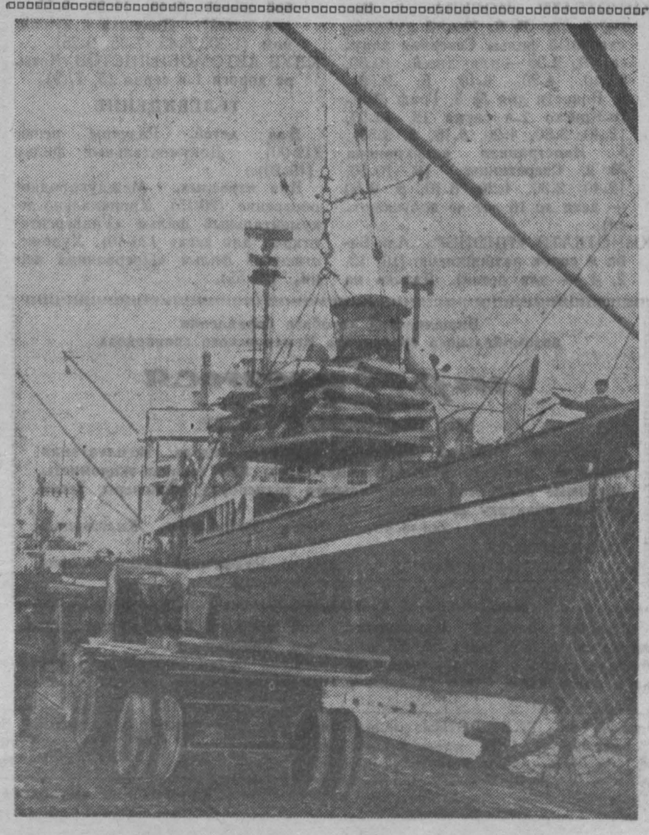

С КАЖДЫМ годом расширяется экономическое сотрудничество между странами народной демократии. Недавно советское грузовое судно «Валерий Чкалов» доставило из Китайской Народной Республики сырье для химической промышленности Народной Республики Болгарии.

НА СНИМКЕ: разгрузка судна.

Фотохроника ТАСС.

Краткие сообщения

● Полицейский произвол в Греции не прекращается. По сообщению газеты «Авги», с 1 января до настоящего времени власти арестовали и сослали в концлагерь на остров Агиос-Эвстратиос 77 профсоюзных деятелей, а также активистов и сторонников Единой демократической левой партии (ЭДА).

● 14 марта на заседании меджлиса депутаты обсуждали программу нового правительства Шарифа Имами в области внешней и внутренней политики. По сообщению тегеранского радио, после дебатов меджлис единогласно выразил вотум доверия правительству Имами.

● В результате взрыва мин, заложенных оманскими патриотами близ Низвы, были убиты семь и тяжело ранены 10 английских солдат. В районах Хамра и Аль-Каа на минах подорвались две английские военные автомашины с наемными солдатами английских войск.

● Западная Германия будет разрабатывать урановые месторождения в Перу, об этом сообщила уругвайская газета «Диарио».

Перуанское правительство заключило с Западной Германией договор о разведке и эксплуатации урановых месторождений в районе Вилкамба в департаменте Куско.

● Нокаутировав в 6-м раунде шведа Ингемара Юханссона, американский негр Флойд Паттерсон отстоял титул чемпиона мира по боксу в тяжелом весе среди профессионалов.

Бой проходил в спортивном зале «Конвешн холл» в Майами-Бич (США).

(ТАСС).

стойчиво работают над совершенствованием урока, ищут новые, более эффективные приемы в обучении, находят интересные формы связи обучения с жизнью. В лучших школах области созданы все возможности для овладения учащимися основами наук, соединения обучения с общественно-полезным, производительным трудом и всестороннего развития воспитанников.

Однако наиболее серьезные недостатки в работе интернатов относятся именно к организации учебного процесса, к вопросам, связанным с содержанием и качеством уроков, с режимом учебного дня и организацией подготовки домашних заданий. В интернаты оказались механически перенесенными многие формы организации учебно-педагогического процесса, сложившиеся в массовой школе, и слабо разрабатываются приемы и методы, отвечающие специфике этой школы. Ничем другим нельзя об'яснить низкие результаты учебной работы за первое полугодие — успеваемость в школах-интернатах составила немногим более 85 процентов. Из общего числа учащихся не успевают 523 человека, а учатся на «5» только 30.

И тем более важен опыт работы лучших учителей, которые, применяя активные методы обучения, добиваются усвоения школьниками учебного материала непосредственно на уроках, значительно сокращают об'ем домашних работ.

Преподаватель биологии Калтанской школы-интерната Василий Потапович Васильев в 5—6-х классах работает без домашних заданий по многим разделам программы. Делает он это не только за счет тщательной подготовки к урокам, но и хорошей их наглядности.

Некоторые учителя и воспитатели Калтанской, Итатской школ-интернатов отходят от традиционной организации подготовки уроков только под руководством воспитателя. Здесь в начальных классах, например, вся учебная работа и самоподготовка по русскому языку, арифметике и чтению проводится под руководством учителя в первой половине дня. Уроки пения, рисования, физкультуры и труда проводятся во второй половине дня либо подготовленными воспитателями, либо учителями-предметниками.

Поиски новых путей и разработка вопросов, связанных с рационализацией режима дня, экономией времени на учебные дела, остро необходимы школам-интернатам. Воспитанники должны быть избавлены от перегрузки учебной работой и располагать большими возможностями для работы в кружках и учебных мастерских, занятий музыкой и спортом, для игр, развлечений и чтения книг. Постоянное пребывание детей в интернате открывает большие возможности для целенаправленного нравственного и эстетического их воспитания.

Принципиальные вопросы, связанные с направлением и содержанием идеологической подготовки молодежи, раскрыты в постановлении ЦК КПСС «О задачах партийной пропаганды в современных условиях». В школе-интернате должна быть осуществлена такая система непрерывных воспитательных воздействий на учащихся, которая обеспечит подготовку людей идейных, способных понимать свой долг перед партией и страной, научит их жить и трудиться для народа, воспитает людей принципиальных и честных.

Успех любого дела, тем более нового, решают кадры. Одной из главных причин того, что наши новые учебные заведения имеют во многом еще низкий уровень работы, является формальное отношение некоторых отделов народного образования к подбору педагогических кадров. Кемеровский, Юргинский, Прокопьевский и Сталинский гороно направили на работу в интернаты учителей, не подготовленных для работы в школах нового типа. В Сталинской школе-интернате № 68 за короткий срок сменилось 3 директора и 4 завуча. В Прокопьевской школе № 61 после окончания истекшего учебного года пришлось освобождать сразу 16 учителей и воспитателей. В школе-интернате № 64 этого же города уже в текущем году сменились 10 учителей и воспитателей.

Вопросы комплектования кадров новых школ-интернатов должны решаться в отделах народного образования, с участием профсоюзных и комсомольских органов. Нельзя, чтобы штаты их заполнялись в порядке обычного трудоустройства.

Много могут сделать комсомольские организации. Воспитанники ждут, когда комсомольцы придут к ним вожатыми пионерских отрядов, руководителями кружков, спортивных секций, организаторами самодеятельности.

Трудно в немногих словах изложить обязанности шефствующего над школой коллектива трудящихся. Одно несомненно: хорошо организованное шефство предполагает и заботу о бытовом устройстве воспитанников, о создании всех необходимых условий, в том числе и материальных, для получения детьми полноценного общего политехнического образования и трудового воспитания.

Вопрос о состоянии работы школ-интернатов области был предметом специального обсуждения бюро обкома КПСС. Бюро отметило серьезные недостатки в организации строительства школ-интернатов, неудовлетворительный подбор кадров областным, городскими и районными отделами народного образования. На бюро отмечалось, что крупные недостатки в строительстве, организации и работе школ во многом явились следствием невнимания и отсутствия серьезной заботы об учреждениях нового типа со стороны Кемеровского, Юргинского, Прокопьевского, Беловского и Анжеро-Судженского горкомов партии.

Чтобы школы-интернаты в нашей области превратились в образцовые учебно-воспитательные учреждения, заботиться о них должна вся общественность.

А. ДМИТРИЕВА,
инструктор отдела науки и школ обкома КПСС.
С. ПЛЕТНЕВ,
заместитель заведующего облоно.

НАВСТРЕЧУ ЛЕТУ

Не за горами лето. Скоро начнется благодатная пора летних каникул. Чтобы хорошо отдохнуть, набраться сил, поедут в пионерские лагеря и на детские дачи наши ребятишки.

Дети шахтеров имеют немало своих здравниц. В их распоряжении 22 пионерских лагеря на 7800 мест и 81 дача, где могут жить 7300 дошкольников.

В минувшем году, например, в пионерских лагерях предприятий комбината «Кузбассуголь» побывало более 21 тысячи школьников, а на детских дачах 7812 детей. Только за один прошлый год пионерские лагеря были расширены на 2000 мест.

И все-таки того, что угольщики имеют для летнего отдыха детей, теперь недостаточно. Так, в детских садах у нас находится 13 тысяч детей, а на дачах живут летом максимум 8 тысяч. В тресте «Кемеровоуголь» в детских садах 1400 человек, а дачи могут принять только 275 детей.

Задача на нынешний год такая: расширить пионерские лагеря не менее чем вдвое, чтобы летом в них отдохнуло, по крайней мере, 30 тысяч школьников. И этого можно добиться. Прежде всего следует во что бы то ни стало до 1 июля достроить пионерские лагеря шахт имени Калинина, «Комсомолец», «Зыряновская» и треста «Томусауголь». Кроме того, намечено построить новые жилые корпуса в пионерских лагерях шахт № 8, «Маганак», № 3-3-бис, «Манеиха», имени Дзержинского и треста «Беловуголь».

Можно использовать и другие возможности организации отдыха детей. Например, поставить легкие щитовые домики и палатки для старших школьников, оборудовав их простейшим устройством водяного обогрева от отопительного котла, как это с успехом делается в детских здравницах Анжерского машиностроительного завода.

Более внимательно следовало бы относиться и к вопросам благоустройства лагерей. Скажем, следует заготовить навесы для работы кружков, соорудить беседки, расширить спортплощадки и, самое главное, заблаговременно приобрести оборудование и инвентарь.

Особенно мало у нас детских дач. Нужно, чтобы все дети горняков, которые воспитываются в детских садах, летом жили только на дачах.

Г. ГАВРИЛОВ,
начальник отдела рабочих кадров комбината «Кузбассуголь».

В ПРОШЛОМ году силами учащихся, их родителей и шефских организаций в Прокопьевске построено 114 классных комнат. Вот одна из них. Здесь занимаются ребята 3-го класса средней школы № 27.

Фото **В. Войтенко.**

Отстает не только бокс

Статья «Померкшая слава», опубликованная недавно в газете «Кузбасс», правильная и своевременная. Автор справедливо отметил, что в Кемерове в недалеком прошлом были боксеры высокой спортивной классификации. Успешно выступали на рингах страны В. Мамченко, Г. Червов, В. Маслобоев, Ю. Быргазов, А. Глинко и многие другие.

Почему же померкла былая слава наших боксеров? Основная причина в том, что многие тренеры далеки от настоящего бокса, не имеют элементарной теоретической подготовки. К ним относятся Федоренко и Рыбалкин (ДСО «Труд»), Хоренко («Спартак»). Мастер спорта Федоренко подвергался суду за хулиганство. Не извлек он из этого урока. По-прежнему груб с воспитанниками. Имеет начальное образование, но не желает учиться.

В городе числится более 700 спортсменов, занимающихся боксом. Кажется, немало. Но качество тренировок очень низкое. Опытный тренер Л. В. Зобов отошел от бокса и теперь спокойно наблюдает, как катится под гору большое дело.

Упадок в работе по подготовке спортсменов высших квалификаций наблюдается не только в боксе. Классическая борьба культивируется только в спортивном обществе «Трудовые резервы». Без каких-либо оснований ею пренебрегают в крупнейших обществах «Труд» и «Спартак».

Не лучше положение в развитии таких видов спорта, как волейбол, баскетбол, гимнастика спортивная и художественная. Низки в них не только технические показатели, но и количество регулярно занимающихся в спортивных секциях.

Кафедры трех высших учебных заведений города укомплектованы работниками с высшим физкультурным образованием, а отдачи от их работы почти не видно. В сборных командах города по лыжам, легкой атлетике, боксу, за исключением педагогического института, студентов нет.

Развалена по сути физкультурная работа и в техникумах.

Такое состояние об'ясняется прежде всего тем, что горспортсоюз (председатель т. Коробецкий) не перестроил работу с учетом требований сегодняшнего дня.

Сейчас в физкультурных коллективах заканчивается проведение отчетно-выборных собраний. Городская конференция, которая состоится в апреле, должна подробно обсудить назревшие вопросы, наметить конкретные меры по ликвидации недостатков в спортивной работе.

С. МИРКИН,
судья республиканской категории по боксу.

АВТОБАНДИТ

НА МГНОВЕНИЕ фары вырвали из ночи трусившую по заснеженной дороге лошадку, сани.

Трах-х-х!

В кабине испуганный женский крик:

— Ой!

Потом мужской, грубый:

— Цыц, туши свет!..

Даже не притормозив, грузовик скрылся в темноте. На перекрестке остались разбитая повозка, истекающие кровью люди...

Так февральской ночью в Белове трагически погибли дежурный переезда станции Улус Николай Ильич Шемяков и электромонтер колхоза им. 18-го партс'езда Семен Сергеевич Нехорошев. Два советских человека. Два мужа. Два отца.

Кто же их убийца? С каким сердцем, с какой моралью сидел за рулем человек, совершивший такое злодеяние? Да и человек ли это?!

...По накатанному желобу дороги метет поземка. Обгоняя снежные вихри, подминая их колесами, мчатся машины: «ГАЗы», «Москвичи», «ЗИСы», «МАЗы»... Много сегодня машин. А, впрочем, госавтоинспектора этим не удивишь — рабочий день!

Сторожкий взгляд у Николая Васильевича Царегородцева. Козырнул знакомому шоферу, другому приветливо улыбнулся, третьему погрозил пальцем: смотри мол, друг, повнимательней, дорожка-то сам знаешь какая...

Бегут машины: с хлебом для магазинов, с углем пенсионеру-металлургу, с лесом на мебельную, с серыми блоками фундаментов на стройку. Много машин сегодня. Ничего не поделаешь — рабочий день! Крепко держат баранку натруженные шоферские руки, зорко смотрят глаза: трудная дорога, все время будь начеку.

«Эка, дьявол, как газует!» Николай Васильевич поднял руку. Взвизгнули тормоза. Машина прокатилась юзом и встала.

— Путевочку, товарищ водитель.

Из раскрытой настежь кабины в лицо пахнуло водочным перегаром.

— ...И права!

— Товарищ старший лейтенант, маковой росинки с утра во рту не было! Вот только кружечку пива...

— Разберемся!

27 января за управление автомобилем в нетрезвом состоянии шофер Беловского грузового автохозяйства Михаил Шалков был дисквалификационной комиссией ГАИ лишен водительских прав сроком на десять месяцев. Через несколько дней он писал в областное управление госавтоинспекции: «Наказали меня правильно. Но обращаю ваше внимание на бедственное положение семьи: на моем иждивении 5 человек, ютимся все в засыпной, мало-мальски приспособленной для жилья избушке.

Не лишайте семью единственного источника средств, определите любую другую меру наказания. Я глубоко осознал свой поступок и сделаю все, чтоб больше никогда подобного не повторилось».

Нет, в управлении не отмахнулись от заявления Шалкова. А когда он сам явился сюда — приняли, подали стул, внимательно выслушали. Шалков рассказывал, какой он несчастный, как тяжело ему с такой семьей жизнь дается, как переживает он случившееся — того и гляди слезу пустит.

Один голос спрашивал: «А что, если Царегородцев погорячился? Не переборщила ли комиссия? Ведь пять иждивенцев — дело не шуточное, кто кормить будет?» Другой голос — голос долга требовал: «Не поддавайся! Пьяный шофер за рулем — убийца!».

Решили навести дополнительные справки. И выяснилось, что Михаил Шалков уже и не такой разнесчастный, как писал в заявлении, как сам рассказывал. Живет он не в «засыпушке», а в доме родной матери в тепле и уюте. Неподалеку строит себе особняк. И иждивенцев у него вовсе не 5, а один-раз'единственный: годовалый ребенок. Жена работает мастером в ателье мод, и ее вклад в бюджет семьи приличный.

Шалков лгал в заявлении, глядя в глаза, лгал руководителям областного управления ГАИ.

Права ему не вернули. Но исправить вину возможность дали: временно он был переведен на работу слесарем в том же автохозяйстве. Казалось бы: трудись теперь честно, смой с себя позор. Но не таков Шалков. 19 февраля на дежурство он вышел пьяным. И никто ни слова осуждения! Хуже того, шофер Новоженов предложил Шалкову проехаться с ним в город и пригнать назад машину. Пьяному, говорят, море по колено. Шалков бросил дежурство и сел в кабину. Возле своего дома Новоженов передал машину Шалкову, хотя прекрасно знал, что тот лишен прав, что он снова под «градусом»:

— Езжай, Миша!

И Миша поехал. Но не в гараж, а к своей бывшей жене Зинаиде Шалковой, стрелочнице локомотивного депо.

— Прокатимся, Зина!...

В кабину посадили еще одну «подружку» и отправились в гости к другу — Виктору Копытину, тоже слесарю автохозяйства. От него все вместе под'ехали к дому Павла Косарева, шофера АТХ.

— Гульнем, Паша!

Того не надо было особенно уговаривать. И вот уже «ГАЗ-51» мчится к Валентине Аваровой — подруге Зинаиды. Здесь компания и бросила якорь. Пили перебродившую брагу. Веселились до поздней ночи.

Потом Шалков развозил захмелевших «подруг» и «друзей» по домам. С ветерком гонял по уснувшим городским улицам. Видел трусившую на перекрестке лошадку, сани, людей. Слышал треск, пьяную команду Виктора Копытина:

— Туши свет!...

Автобандит вернулся в гараж и остался «додежуривать». Копытин, подхватив под руку Матрену Ивину, повара железнодорожной больницы, отправился к ней на квартиру. А на перекрестке валялась разбитая повозка, коченели тяжело раненные люди.

Шалков предстанет перед судом и получит по заслугам. Ему не будет никакого снисхождения. Ну а те, кто вместе с ним сидел в кабине, кто не восстал против жестокой трусости, не помог пострадавшим? Те, кто дал Шалкову машину, кто в ту разгульную ночь вместе с ним пил хмельную брагу? Копытин, Шалкова, Ивина, Новоженов, Косарев, Аварова? Они — соучастники убийства. Им тоже надо воздать должное!

И не только им. Небезынтересно будет привести здесь два документа. Они появились на свет как раз в то время, когда Шалков «выколачивал» в госавтоинспекции права. Первый — производственная характеристика. Ее стоит привести дословно:

«Тов. Шалков М. Ф. работает в Беловском грузовом автохозяйстве с 28 марта 1959 г. За это время показал себя с положительной стороны. К работе относится честно. Любит технику. Морально устойчив». И ниже подписи: начальник автоколонны — Шутов, председатель местного комитета — Хрищенко. А еще ниже: «Подпись Шутова и Хрищенко заверяю. Кузьминых, директор автохозяйства».

Поставлена круглая печать: мол, все, что написано, — истина.

Ложь это!

Как у этих руководящих товарищей, по долгу службы своей призванных воспитывать большой коллектив, поднялась рука на такую фальшивку?!

«Морально устойчив...» И это о человеке, бросившем на морозе жертвы своего разгула, о Шалкове, который, не успев проводить в больницу жену с заболевшим ребенком (вторую жену), кутит в компании других женщин.

В документах, переданных Шалковым в госавтоинспекцию, фигурирует и еще одна фальшивка: так называемое ходатайство коллектива АТХ. Оно скреплено теми же самыми подписями Шутова, Хрищенко и Кузьминых. Есть в этом «документе» такие строки:

«Коллектив надеется, что Шалков оправдает наше доверие... Его поступок обсуждался на общем собрании водителей».

Это досужий вымысел. Нет, Шалкову не посвящали никакого собрания в коллективе, он не держал ответа перед самыми суровыми судьями — своими товарищами по работе, не краснел от стыда перед ними.

Руководители автохозяйства грубо пренебрегли мнением шоферов и, прикрываясь коллективизмом, хотели втереть очки. Они рядили волка в овечью шкуру. Они — соучастники преступления. И их надо привлечь к строгой ответственности!

Н. МАЛИНОВСКИЙ,
начальник областного управления ГАИ.
И. КИРЬЯНОВ.

Прилавки выбросили, канаты повесили

Очень своеобразно подходят в Прокопьевске к специализации магазинов и организации свободного доступа покупателей к товарам. Ни одного по-настоящему специализированного магазина одежды или обуви в городе, например, нет. Весь прогресс в организации торговли этими товарами выразился в том, что в отделах готового платья не стало прилавков. Но вместо них повесили обшитые бархатом канаты. Попасть за них удается лишь тем, кто имеет неограниченный запас свободного времени.

В универмаге за бархатный канат к швейной продукции покупатели допускаются только группами в 8—10 человек.

— Профилактика против краж, — оправдываются работники универмага.

Не будет преувеличением сказать, что в результате такой «профилактики» каждый третий покупатель так и не попадает к товарам.

Орс треста «Сталинуголь» (начальник С. И. Побережный) сделал попытку создать в одном из своих магазинов салон женского платья. Здесь нет ни прилавков, ни канатов. Ходи свободно, выбирай, примеривай. Но и тут «профилактика» — деревянный барьерчик. Он устроен таким образом, что огораживает площадку в два квадратных метра. В салон входит тот, кто ухитрится попасть на этот «пятачок». Остальные ждут своей очереди за дверью магазина.

Почему же в Прокопьевске нет действительно специализированных магазинов готовой одежды и обуви? Может быть, для этого не хватает площадей? Да, торговая сеть в городе развита недостаточно. Но даже в этих условиях найти помещение под такие магазины можно!

А. СНЕТКОВ.
(Корр. «Кузбасса»).

Открытие матч-реванша Таль—Ботвинник

МОСКВА, 14 марта. (ТАСС). Торжественное открытие матч-реванша между чемпионом мира по шахматам Михаилом Талем и экс-чемпионом мира Михаилом Ботвинником состоялось сегодня вечером в Центральном шахматном клубе СССР.

15 марта в Московском государственном театре эстрады состоялся первый тур. Белыми играл Ботвинник.

———

Восемь мировых рекордов на московском помосте

В Москве закончились традиционные международные соревнования штангистов на приз Москвы.

На соревнованиях были обновлены 8 из 28 рекордов, регистрируемых Международной федерацией тяжелой атлетики и физической культуры, причем в пяти случаях это сделали советские штангисты.

ЛЬЕТСЯ ПЕСНЯ...

В тридцати пяти километрах от районного центра — станции Промышленная — на безлесной равнине широко раскинулось село Тарасово — центральная усадьба передового в районе колхоза «Гигант».

Приятно пройтись по его улицам, где каждый пятый дом построен совсем недавно, построен капитально, украшен просторной остекленной верандой. Еще приятнее узнать, как поднялась за последние годы культура на селе.

В Тарасово и расположенную рядом с ним деревню Шипицыно поступает в этом году по подписке свыше 17 тысяч экземпляров газет и журналов. Семьдесят две семьи являются обладателями радиоприемников, в десяти домах стоят телевизоры. В Доме культуры почти ежедневно демонстрируются кинофильмы. Члены лекторской группы, возглавляемой директором средней школы Н. А. Катковым, регулярно выступают перед населением с лекциями и беседами на самые различные темы.

Любят в Тарасове петь. Если хотите, вам назовут добрый десяток отличных местных певцов. На прошлогоднем районном фестивале молодежи тарасовские певцы заняли первое место.

В начале февраля, с приходом в Дом культуры молодого и способного хоровика-баяниста Анатолия Новоселова, репетиции колхозного хора приняли регулярный характер.

Изо дня в день идут спевки то на одной, то на другой ферме, то в Доме культуры. Укрыв баян теплым чехлом, спешит Анатолий на фермы. Везде он желанный гость. А репетиции в Доме культуры из-за неимения репетиционной комнаты проводятся, как правило, после киносеансов. Поздно, но это не останавливает любителей пения. Они всегда аккуратны в сборе.

Участниками хора являются преимущественно комсомольцы и молодежь: скотник Владимир Плесовских, тракторист Павел Зелевский, шофер Михаил Митроченко, доярка Галина Щербакова. Однако немало в хоре и людей старшего поколения. Это учителя Т. Д. Рожнев и А. А. Зениткина, доярка, депутат областного Совета О. К. Костеренко, тракторист Юрий Кафтан. В настоящее время спевки посещают более пятидесяти человек.

В репертуаре хора песни о партии и родной стране, о родном крае, на сельские и колхозные темы, а также частушки о производственной жизни своего колхоза. Автором многих частушек является учитель Т. Д. Рожнев.

В одной из частушек поется:

Приезжайте к нам в колхоз,
Вам «Гигант» понравится:
Наш колхоз теперь делами
Трудовыми славится.

Справедливо говорится: было бы желание, и дело будет. Начали с частушек, а кончили песней. В начале марта, когда колхозники провожали председателя колхоза М. С. Гранкина и звеньевого-кукурузовода В. Н. Пазуху в Новосибирск, на совещание передовиков сельского хозяйства областей и краев Сибири, в коллективе родилась идея создать песню о родном колхозе.

Преподаватели Промышленновской детской музыкальной школы Б. П. Садов и В. Г. Кашкаров написали торжественную, величавую мелодию, такую же широкую и раздольную, как сама степь, на которой расположены хозяйства колхоза. Получилась песня о своем труде и счастье, дающемся в работе, о трудовых подарках, которые готовят колхозники предстоящему с'езду партии.

25 марта хор выступит на районном смотре сельской художественной самодеятельности. Времени на подготовку остается не так уж много. Поэтому приходится работать, как говорят, в темпе. Колхозникам очень хочется побывать на областном смотре. Одна из участниц хора, выражая общее мнение, сказала так:

— Работать умеем, петь умеем и на смотр попасть постараемся.

А. БРАТЕНКОВ.

СРЕДИ ДРУЗЕЙ

У Вали заболели глаза. Только вчера одиннадцатилетняя девочка играла с подружками, каталась на салазках. И вот ничего не видит. Случилось так, что медицина оказалась бессильной.

Однажды в квартире раздался робкий стук в дверь:

— Можно к вам? Здравствуйте! Мы пионеры Решетнинской школы. Решили Вале помочь заниматься.

Обрадовалась Валя. Как вовремя пришла помощь! До позднего вечера читали ребята материалы по географии. Валя внимательно слушала. На другой день она получила «четверку».

Пионеры стали верными помощниками в учении. Упорно, страница за страницей, овладевала девочка учебниками. Закалялась, крепла ее воля. И вот результат: четверть окончена без троек.

Теперь Валя учится в восьмом классе, в школе рабочей молодежи № 13. Она приехала в город Кемерово и стала работать в мастерских общества слепых. С новыми подругами: Лидой Лапаткиной, Фаей Казаковой — ступенька за ступенькой поднимается Валя по лестнице знаний. Недавно друзья поздравили Валю с вступлением в комсомол. Новым содержанием и смыслом наполнилась ее жизнь.

Ясный морозный день. Ослепительно блестит снег под ногами. По улице идет Валя Червякова. Она не видит, но ощущает, как растет, молодеет наш город. Она чувствует себя частицей огромной армии людей, спешащих на работу. И, подставляя лицо летящим навстречу снежинкам, Валя улыбается.

Г. ЖАВОРОНКОВ,
работник метизного завода.

ИЗВЕЩЕНИЕ

В Доме политического просвещения обкома и горкома КПСС состоятся семинары:

21 марта с 10 часов утра для пропагандистов истории КПСС, политшкол, международного коммунистического и рабочего движения.

22 марта с 10 часов утра для пропагандистов политической экономии, конкретной экономики промышленных предприятий, строительства, торговли.

23 марта с 10 часов утра для пропагандистов текущей политики.

24 марта с 10 часов утра для пропагандистов основ марксизма-ленинизма, атеизма, эстетики, философии.

Кемеровский ГК КПСС.

Зам. редактора
П. Л. ГУЛЫЙ.

ПЯТНОВЫВОДИТЕЛЬ ВТУ № 13-60

удаляет жировые, масляные и другие пятна с хлопчатобумажных, шерстяных и шелковых тканей. Он не оставляет ореолов, не разрушает тканей и не меняет их цвета.

Содержит: жирные кислоты, этиловый и нашатырный спирты и буру.

Способ применения этого пятновыводителя прост и доступен в любых условиях.

ПОКУПАЙТЕ ВО ВСЕХ ХОЗЯЙСТВЕННЫХ МАГАЗИНАХ И УНИВЕРМАГАХ ПЯТНОВЫВОДИТЕЛЬ ВТУ № 13-60!

В Театрах и КИНО

ОБЛДРАМТЕАТР. **Люди, которых я видел.**

ТЕАТР МУЗКОМЕДИИ. **Продавец птиц.**

ГОСЦИРК. Сегодня аттракцион-обозрение — **ЦЫГАНЕ** и новые гастроли прибывших артистов. Представление в трех отделениях.

КИНОТЕАТР «МОСКВА». 1. **Новости дня № 6.** Новый художественный фильм **Северная радуга** (9, 2-30 — для детей; 10-50, 12-40, 4-20, 6-10, 8, 9-50). 2. **Новости дня № 5. Граф Монте-Кристо** 2-я серия (9, 10-50, 12-40, 2-30, 4-20, 6-10, 8, 9-50). 3. **Иностранная кинохроника № 2. Сверстницы** (9, 10-50, 12-40, 2-30, 4-20, 6-10, 8, 9-50 — дети до 16 лет не допускаются).

КИНОТЕАТР «ПИОНЕР». **Али-Баба и сорок разбойников** (10, 12, 2, 4 — для детей). **Далеко на севере. Амвросий Бучма** (6, 7-10). **Римские каникулы** (8-20, 10-20).

КИНОТЕАТР «МЕТАЛЛУРГ». **Человек с будущим** (10, 11-50, 1-40 — для детей; 3-30, 5-20, 7-10, 9-35). **Тени на тротуарах** (к сеансу в 7-10).

КИНОТЕАТР «ОКТЯБРЬ». **Граф Монте-Кристо** 1-я серия (10, 12, 2 — для детей; 4, 6, 8, 10).

КИНОТЕАТР «КОМСОМОЛЕЦ». **Разные колеса** (4). **Рапсодия** (6, 8, 10).

КИНОТЕАТР «ПРОГРЕСС». **Любой ценой** (9-40, 11-30, 3-30 — для детей). **Девушка с кувшином** (1-30, 5-45, 7-35, 9-25).

КЛУБ АВТОМОБИЛИСТОВ. **Четыре дороги** 1-я серия (5, 7, 9).

ТЕЛЕВИДЕНИЕ

Для детей. Разучим песню (19-00). Документальный фильм (19-20).

Для взрослых. Международное обозрение (20-15). Хроникально-документальный фильм «Университет открыт для всех» (20-40). Художественный фильм «Прерванная песня» (20-55).

ГРАЖДАНЕ!

До тиража выигрышей
по первому выпуску
ДЕНЕЖНО - ВЕЩЕВОЙ ЛОТЕРЕИ
1961 года
осталось 6 дней
Тираж состоится 22 марта в городе Москве.
СПЕШИТЕ приобрести лотерейные билеты!

Кемеровский облоно
ОРГАНИЗУЕТ ЧЕТЫРЕХМЕСЯЧНЫЕ КУРСЫ
по подготовке учителей начальных классов

в городах: Анжеро-Судженске, Юрге, Ленинске-Кузнецком, Сталинске, Осинниках, Прокопьевске, Кемерове.

Занятия начнутся с 20 марта. Курсанты обеспечиваются стипендией в размере 25 рублей в месяц. Общежитие не предоставляется.

На курсы принимаются лица со средним образованием. Заявления с приложением документов об образовании, состоянии здоровья представляются в указанные гороно.

При областном комитете ДОСААФ ОТКРЫТ КЛУБ
служебного собаководства.

Желающие зарегистрировать собак могут обращаться по адресу: г. Кемерово, ул. Кирова, 65 с 18 до 21 часа. Телефон 5-43.

Обком ДОСААФ.

Бирюлинской автобазе управления автомобильного транспорта Кемеровского совнархоза

требуются

НА ПОСТОЯННУЮ РАБОТУ:

главный инженер автобазы, инженер отдела эксплуатации, старший инженер-экономист, инженеры или техники-экономисты, знакомые с работой автомобильного транспорта, инженеры, техники или практики автомеханики.

Оплата труда — согласно штатному расписанию. Жилплощадь предоставляется.

Обращаться по адресу: г. Кемерово, Рудничный район, поселок шахты «Березовская» к директору автобазы.

Малахов Алексей Михайлович, прож. по ул. 4-й Заречной, 13, возбуждает дело о расторжении брака с Малаховой Зоей Михайловной, прож. в Кемеровском районе, дер. Красная.

Дело будет слушаться в нарсуде Кемеровского района.

ТРЕБУЮТСЯ;

ПРАВОТОМСКОЙ АВТОБАЗЕ управления автомобильного транспорта совнархоза — **инженеры и техники для работы в автоколоннах и авторемонтной мастерской, аккумуляторщик, электросварщик, медник, жестянщик, автокрановщик.**

Обращаться: г. Кемерово, Кировский район, 1-й Инициативный переулок, в отдел кадров.

ОБЛАПТЕКОУПРАВЛЕНИЮ — **бухгалтер-ревизор.**

Обращаться: г. Кемерово, ул. Магистральная, 24.

КЕМЕРОВСКОМУ ГОРНОМУ ТЕХНИКУМУ на постоянную работу — **преподаватель по строительным машинам.**

Обращаться: Рудничный район, ул. 2-я Тульская, 6.

ТРЕСТУ КОММУНАЛЬНО-БЫТОВОГО ОБСЛУЖИВАНИЯ — **слесарь-сантехник, кочегары, уборщицы.**

Обращаться: г. Кемерово, ул. Ермака, 14.

УПРАВЛЕНИЮ ПИЩЕВОЙ ПРОМЫШЛЕННОСТИ для работы в г. Кемерове — **инженеры-строители, инженеры-экономисты, знакомые с нормированием труда, бухгалтер-ревизор;** для работы на периферии — **инженеры-строители, техники-строители, главные и старшие бухгалтеры.**

Обращаться: г. Кемерово, Советский проспект, 35, 2-й этаж, отдел кадров. Тел. 7-54.

УПРАВЛЕНИЮ МЕХАНИЗАЦИИ треста «Кемеровотрансдорстрой» — **токари, шоферы 1. 2-го классов, слесари по ремонту механизмов, механики, знакомые со строительными дорожными машинами, начальник производственного отдела.**

Адрес: площадь химкобината (рядом с кирзаводом № 4-6), в отдел кадров. Тел. 4-51.

КОНТОРЕ «РОСБАКАЛЕИ» — **заместитель начальника торготдела** (оклад 137 рублей).

Обращаться: г. Кемерово, ул. Вокзальная 107.

АДРЕС РЕДАКЦИИ И ИЗДАТЕЛЬСТВА: г. Кемерово, ул. Трудовая, 64 **ТЕЛЕФОНЫ:** редактора 2-24, заместителей редактора 8-05 и 2-37, секретаря 2-53, секретариата 4-85, отделов редакции: партийной жизни 2-37, отдела пропаганды 17-28, советского строительства 15-67, угольного 1-21, промышленности и транспорта 8-63, сельскохозяйственного 4-57, отдела культуры 15-36, информаций 14-21, отдела писем 11-52, отдела об'явлений 6-83, ночной прием информаций 14-21, технического секретаря 2-я города, 2-78 бухгалтерии 6-83, директора типографии 3-96.

ОП02308. Типография «Кузбасс» облполиграфиздата. Тираж 130.000 Заказ 2563.