Областная библиотека
ГАЗЕТНО-ЖУРНАЛЬНЫЙ
ФОНД

Пролетарии всех стран, соединяйтесь!

КУЗБАСС

ОРГАН КЕМЕРОВСКОГО ОБЛАСТНОГО И ГОРОДСКОГО КОМИТЕТОВ КПСС, ОБЛАСТНОГО И ГОРОДСКОГО СОВЕТОВ ДЕПУТАТОВ ТРУДЯЩИХСЯ

Год издания 40-й
№ 5 (10143).
Пятница,
6 января
1961 г.

Цена 2 коп.

ТАМАРА ТИМОШЕНКО еще молодой птицевод, но достигнутое ею в прошедшем году говорит о многом. После окончания школы Тамара работала в колхозе имени Ильича Беловского района, затем ее направили на годичные курсы птицеводов. Сейчас она руководит колхозной птицеводческой фермой, где в 1960 году от 4.000 несушек получено по 110 яиц.

НА СНИМКЕ: Тамара ТИМОШЕНКО.

Фото П. Костюкова.

ГЛАВНЫЕ ИЗ ГЛАВНЫХ СТРОЕК

ГОД ОТ ГОДА крепнет, мужает индустриальный Кузбасс, неуклонно растет его экономическая мощь. Родина все больше получает от трудящихся области угля, металла, электроэнергии, химической продукции, оборудования, цемента, стекла, товаров народного потребления.

В этом велика заслуга строителей. Их трудом создаются новые предприятия, по последнему слову науки и техники перевооружаются действующие шахты, заводы, сложные агрегаты. В третьем году семилетки наши строители призваны освоить около 600 миллионов рублей капиталовложений. В эксплуатацию должно войти 43 новых крупных промышленных об'екта! Главные из них: **цех капролактама на химкомбинате, аммиачное производство на азотнотуковом заводе, цех ионообменных смол на «Карболите», 7-я серия электролиза на СТАЗе, шахты «Анжерская-4», «Грамотеинская-3-4», Абашево-Байдаевская и Анжерская центральные обогатительные фабрики, 6-й турбоагрегат Томь-Усинской ГРЭС, крупные предприятия стройиндустрии.** Не менее важны задельные об'екты: **доменный, коксохимический и конверторный цеха Западно-Сибирского металлургического завода, блюминг № 2 КМК, мощные Северо-Байдаевские гидрошахты, Беловская ГРЭС, завод синтетического волокна и комбинат шелковых тканей в Кемерове.**

Программа строительно-монтажных работ очень напряженная. И это требует от коллективов строек высокой организованности, собранности. Учитывая ошибки прошлого года, нынче нельзя допустить распыления средств и сил. Основные материальные и людские ресурсы строительных организаций должны быть сосредоточены на главных, пусковых в 1961 г. стройках. Сюда необходимо послать лучшие кадры рабочих и инженерно-технических работников наших строительных управлений, трестов, комбинатов. Здесь нужно обеспечить максимальную механизацию производственных процессов.

Решающим фактором своевременной сдачи об'ектов в эксплуатацию является высокопроизводительный труд на площадках С ПЕРВЫХ ДНЕЙ ГОДА. Это непременное условие. Пренебречь им, делать ставку на штурмовщину в последние перед пуском месяцы и недели — значит поставить под угрозу ввод предприятия или агрегата, заведомо идти на снижение качества строительно-монтажных работ. Коллектив комбината «Кузбассшахтострой» в IV квартале прошлого года трудился действительно по-ударному. И тем не менее на ряде об'ектов не сумел наверстать потерянное время, сорвал сроки пуска очень важных предприятий: шахты «Чертинская-Западная», Колмогоровских разрезов, сернокислотного цеха на Беловском цинковом заводе и т. д.

С первых дней темпы и темпы! — вот что должно стать девизом строителей пусковых об'ектов. К сожалению, и нынче кое-где не отказались еще от раскачки, теряют драгоценное время. На комплексе капролактама — ударной стройке семилетки — до сих пор работы ведутся по существу в одну смену. Рабочих здесь не хватает, люди часами простаивают из-за отсутствия железобетонных изделий, автотранспорта. Стройка не обеспечена в достаточном количестве кранами. Много всякого рода организационных и технических неувязок, тормозящих строительные работы, и в тресте «Сталинскметаллургстрой», который сооружает цеха Запсиба.

В минувшем году некоторые об'екты только потому не были сданы в эксплуатацию, что их не обеспечили своевременно технической документацией, оборудованием. Это, в частности, относится к Беловскому заводу ячеистых бетонов, кемеровскому «50-тысячнику».

Подобные факты в нынешних условиях нетерпимы. **Для пусковых строек надо открыть «зеленую улицу» в проектных институтах, в управлении материально-технического снабжения совнархоза, на всех наших предприятиях, выполняющих для них любые заказы.**

Особое внимание следует уделить быстрейшему вводу в эксплуатацию новых предприятий стройиндустрии и стройматериалов. Без мощной базы, обеспечивающей индустриализацию промышленного строительства, нельзя рассчитывать на успешное выполнение программы текущего года.

Пусковые и наиболее важные задельные об'екты — главные из главных строек Кузбасса. Их надо постоянно держать под контролем партийных и общественных организаций. Там должен быть сейчас центр массово-политической и воспитательной работы. Ход строительства этих об'ектов необходимо повседневно освещать в местной печати, по радио, телевидению.

Сегодня стройки — передний край борьбы за успешное осуществление нашей кузбасской семилетки. За работой строителей пусковых об'ектов внимательно следят все трудящиеся области, на вас, товарищи, надеются. Будьте же на высоте положения, работайте творчески, с энтузиазмом, смело внедряйте передовой опыт!

Пленуму ЦК КПСС — достойную встречу

ЧЕСТЬ БРИГАДЫ, СИЛА КОЛЛЕКТИВА

На «Полысаевской-3» глубоко почитают работу проходчиков. Они первыми через крепчайшие породы прокладывают пути-дороги к залежам угля. А это удается тем, кто обладает смелостью и изобретательностью.

Дмитрий Григорьевич Коровецкий возглавил отстающую бригаду. Опытный проходчик организовывал коллектив, сплачивал его, воспитывал в духе лучших шахтерских традиций, служил примером в труде, учебе. Коровецкий решил без отрыва от производства стать машинистом комбайна «ПК-3». За ним на курсы рабочего обучения потянулись и его товарищи. Правда, не всем по душе пришлась затея бригадира. Уж хлопотно больно. Увильнул от занятий Дружин. А дальше — больше. Дошло до того, что при креплении забоя начал нарушать установленный паспорт. Поговорил бригадир с ним, и парень взялся за ум. Теперь бригада ставит Дружина в пример. Забой ли он крепит, рештаки ли настилает — на спорую его работу любо смотреть.

На глазах к лучшему изменился и Кулешов, за которым раньше закрепилась недобрая слава прогульщика и лодыря. В бригаде Коровецкого молодой проходчик почувствовал, что ему никогда не простят лени, недобросовестного отношения к делу. Первую его попытку отказаться от доставки леса в забой сменщики сочли за оскорбление, нанесенное всему коллективу. Они без обиняков, прямо высказали свое возмущение его поведением, и Кулешов стал работать подстать остальным.

Проходчики дорожат честью бригады. Даже в трудных горно-геологических условиях на проходке главнейших выработок они перевыполняют задание на 30—40 процентов.

— Ни одна другая бригада не умеет так форсированно и высококачественно нарезать лавы, как бригада Коровецкого, — рассказывает начальник участка № 8 О. Д. Терехов. И для примера он ссылается на девятую лаву, принятую комиссией с отличной оценкой.

Я. ЛИПНЯГОВ.
(Корр. «Кузбасса»).

Новый завод стройиндустрии

СТАЛИНСК. (Корр. «Кузбасса»). **На Абагурской площадке, где располагается база стройиндустрии треста «Кузнецкшахтострой», пущен в эксплуатацию завод железобетонных изделий производительностью 30 тыс. кубометров в год.**

Предприятие начало выпускать крупные детали из сборного железобетона для строящихся шахт Байдаевского гидрорудника.

Первый в истории добычи угля

ПРОКОПЬЕВСК. (Корр. «Кузбасса»). На шахте № 8 дружно борются за досрочное выполнение семилетней программы угледобычи горняки участка коммунистического труда, которым руководит коммунист Петр Иосифович Скорик. За два года они добыли 71.700 тонн сверхпланового угля и сэкономили 637 тысяч рублей.

Работу в нынешнем году коллектив участка начал под тем же трудовым девизом: план перевыполнять каждые сутки, каждую смену и на каждом рабочем месте. И вот результат. 2 января участок добыл сверх плана 198 тонн угля. 3 января его сверхплановый счет увеличился еще на 150 тонн.

Работа горняков в январе осложнена тем, что им приходится практически осваивать новую конструкцию щитового перекрытия. По пласту Безымянному мощностью около двух метров они заложили и ведут первый в истории угольного производства малогабаритный щит из сборного железобетона. Сконструирован он в Кузнецком научно-исследовательском угольном институте. Новый щит горняки повели смело и уверенно. Под ним работает бригада Э. Грицфельда. Она перевыполняет задание. Щит по пласту Мощному ведет бригада К. Сахаева. Каждый забойщик в ней выдает за смену на 10—15 тонн угля больше нормы.

На старейшей ТЭЦ Кузбасса

Двадцать восемь лет назад, в январе 1932 года была пущена в эксплуатацию ТЭЦ Кузнецкого комбината. Наш коллектив не терял зря времени и многое сделал для того, чтобы в достатке снабжать электроэнергией металлургические агрегаты. Дополнительно были смонтированы два турбогенератора, вошли в строй две турбовоздуходувки, осуществлены крупные мероприятия по механизации и автоматизации в ведущих цехах станции, что позволило заметно улучшить экономические показатели работы ТЭЦ, из 200 с лишним человек сократить обслуживающий персонал.

Но самое главное наше достижение — создание высококвалифицированных кадров энергетиков. Из ремесленного училища пришел к нам т. Пальчиков. Работал он слесарем по ремонту турбин и без отрыва от производства окончил среднюю школу. А сейчас т. Пальчиков заместитель начальника турбинного цеха, студент VI курса Сибирского металлургического института. Такой же путь прошел и т. Васильев, выросший до инженера-конструктора техотдела.

Пятнадцати нашим лучшим рабочим присвоено высокое звание ударников коммунистического труда. Среди них бригадир слесарей т. Диардица, машинист турбины т. Карташов, электромонтер т. Митичкин и другие. А теперь весь коллектив ТЭЦ борется за звание коммунистического. Думаем, что мы завоюем его и будем носить с честью.

К. ГОРИЧЕВ,
секретарь партбюро ТЭЦ КМК.

За дальнейшее развитие газовой промышленности

МОСКВА, 4 января. (ТАСС). Центральный Комитет КПСС и Совет Министров СССР горячо поздравили рабочих и специалистов Главгаза СССР и министерства строительства Узбекской ССР с успешным завершением строительства одного из крупнейших в стране магистрального газопровода Джаркак—Бухара—Самарканд—Ташкент протяженностью 767 километров. В приветствии отмечается, что широкое применение газа еще выше поднимет экономику Узбекистана, успешно развивающегося в братской семье союзных республик. ЦК КПСС и Совет Министров СССР желают строителям новых трудовых успехов в деле успешного выполнения заданий по дальнейшему развитию отечественной газовой промышленности.

В письме на имя ЦК КПСС, Совета Министров СССР, товарища Н. С. Хрущева секретарь ЦК КП Узбекистана Ш. Рашидов, председатель Совета Министров Узбекской ССР А. Алимов и начальник Главгаза СССР А. Кортунов сообщают, что строительство газопровода проводилось в сложных условиях пустыни и горных мест. Узбекистан становится крупнейшим центром газовой промышленности страны. На его газе будут работать предприятия промышленных центров Урала, братских республик Средней Азии и Казахстана. В 1961 году природный газ получат десятки крупных предприятий Ташкента, химики и машиностроители Чирчика, металлурги Беговата и Алмалыка, энергетики Навои.

ОБЛАСТНОЕ СОВЕЩАНИЕ ПО ПТИЦЕВОДСТВУ

Вчера в областном драматическом театре состоялось областное совещание работников птицеводства совместно с руководителями и специалистами районов, колхозов и совхозов.

Участники совещания обсудили доклад «О мерах по крутому подъему птицеводства в совхозах и колхозах области», с которым выступил секретарь обкома КПСС тов. **Гузенко.**

С отчетами о развитии птицеводства и о повышении продуктивности этой отрасли хозяйства выступили: первый секретарь Кемеровского райкома КПСС тов. **Мартынова,** директор совхоза Яшкинский тов. **Борисов,** председатель Юргинского райисполкома тов. **Журавлев.**

В прениях по докладам выступили: бригадир птицеводов совхоза «Октябрьский» тов. **Тимофеев,** птичница колхоза «Ударник полей» Промышленновского района тов. **Ратушная,** председатель колхоза «Передовик» Анжеро-Судженского района тов. **Желнерович,** бригадир птицеводов совхоза Гурьевский тов. **Прытков,** председатель колхоза «Заветы Ленина» Кемеровского района тов. **Наумов,** птичница колхоза «Прогресс» Гурьевского района тов. **Девяторикова,** председатель Ленинск-Кузнецкого райисполкома тов. **Лосев,** птичница совхоза Мазуровский тов. **Михайлюк,** председатель колхоза «Ударник полей» тов. **Ковзиков,** первый секретарь обкома КПСС тов. **Лубенников.**

Участники совещания единодушно приняли обращение ко всем работникам сельского хозяйства области.

Обком КПСС и облисполком наградили почетными грамотами и ценными подарками 55 работников птицеводства, 9 руководящих работников и специалистов колхозов и совхозов награждены почетными грамотами обкома партии и облисполкома.

Главный животновод совхоза

ЕХАТЬ В ЛЕБЯЖКУ?! — лицо многих при таком предложении удивленно вытягивалось, на нем появлялась пренебрежительная гримаса. — Да провались она!.. Я не дурак!.. И далее следовали всевозможные отговорки-увертки.

«Лебяжье» действительно два—три года назад был самым отстающим совхозом в области. В задание не укладывался ни по одному показателю. Семена имелись только на трех фермах из девяти. Из 17 автомашин на ходу была одна... В 1958 г. собрали зерновых немногим более пяти центнеров с гектара. На сорок тысяч гектаров земель имелось лишь около семисот коров.

Одним словом, неприглядная, унылая картина — хуже некуда.

Прошло немного времени. И хозяйство неузнаваемо изменилось.

— Наш совхоз как бы помолодел, а вернее — сызнова родился, — с гордостью говорят его работники.

И не без оснований. «Лебяжье» теперь ставят в пример другим. Он выходил (за 9 месяцев) на второе место среди совхозов области по выполнению обязательств по сдаче и продаже продуктов животноводства. Собрали зерновых около 10 центнеров с гектара. Надои превысили 2100 кг на корову; скота теперь в хозяйстве в 2,5 раза больше, чем три года назад. Построили один четырех- и три трехрядных коровника, свинарник, два телятника — и все равно помещений не хватает. Есть корма...

Что же за чудо произошло в «Лебяжьем»? Чуда никакого. Просто главным животноводом совхоза на деле стала партийная организация.

ПРЕЖДЕ директором совхоза был Иван Андреевич Горбунов. Он видел, что хозяйство, как говорится, дошло до ручки, а какой самый эффективный путь выправить положение — не знал. На критические замечания реагировал болезненно.

— Давайте соберем людей, потолкуем, они многое подскажут, — советовал ему новый секретарь парторганизации Владимир Александрович Семенов. — Всколыхнуть надо народ!

— Ты мне не указ, — следовал ответ. — На мое кресло метишь?

Одной упряжки не выходило... Горком партии поддержал обоснованное предложение парторганизации совхоза, которая показала свою зрелость, горячую заинтересованность в быстрейшем улучшении дел. Правда, была она малочисленной — всего 60 человек, из них почти никто не работал в животноводстве.

И вот в совхоз приехал новый директор — Василий Алексеевич Сарычев. Энергии ему — не занимать. Дело знает. Весь отдается работе, старается проводить ее совместно с общественными организациями, что очень важно. На фермах заговорили:

— Мужик толковый, с таким работать можно... Эти потянут...

«Больной» совхоз стал быстро поправляться, дела в хозяйстве пошли в гору. Партком решил, прежде всего, чтобы полнее использовать помощь государства, — укрепить кадры управляющих ферм: теперь восемь из них — коммунисты. На четвертую пошел Федор Сергеевич Долуда — добрый хозяин. На третью послали Станислава Адамовича Страдзе. Первую смело доверили молодому специалисту комсомольцу Николаю Григурко.

Все дела и помыслы коммунистов были направлены на одно, главное — создание кормовой базы и повышение продуктивности животноводства. И какой трудовой, зажигающий всех энтузиазм они проявили на всех участках! Отметим, что теперь парторганизация совхоза об'единяет свыше 130 человек, 24 из них работают в животноводстве.

НАСТУПАЛ 1960 ГОД. Его коммунисты совхоза решили сделать переломным. Разрабатывались меры более полного использования каждого гектара земли. Провели две экономические конференции — отдельно по вопросам полеводства и животноводства, целью которых было определить, что из нового в сельском хозяйстве можно успешно применить у себя. Выступали многие, спорили, вносили предложения. А на другой день директор совхоза издавал распоряжение, определяющее, кому и в какой срок внедрить новшество. Такой подход к делу воодушевляет.

Договорились применить подсосный метод выращивания молодняка. На фермах появились щиты, рассказывающие о преимуществах нового. Партком обратился к коммунистам-животноводам: практически докажите эти преимущества. И лучшая доярка совхоза Валентина Петровна Егошина взялась за новое дело. В июне—октябре у нее получилось по 800 граммов привеса на голову — и ни одного случая гибели молодняка. В целом по хозяйству стоимость привеса молодняка крупного скота ниже плановой.

Творчески трудилась свинарка кандидат партии Анна Никитична Кузьмина. Это она в неблагоприятных условиях зимы на откорме давала за три часа центнер свинины. А летом от 57 свиноматок получила за один опорос по восемь поросят. У скотника Георгия Митрофановича Гладкова за год получается в среднем на голову молодняка 620 граммов среднесуточного привеса. Летом на фермах применяли передвижную доильную площадку, изготовленную по предложению инженера Пешкова.

Коммунисты, передовые люди совхоза своим трудом доказали: в хозяйстве имеются огромные резервы. И теперь уже не вопросы «быть бы живу» обсуждают здесь, а возможности досрочного завершения семилетки. Главное средство достижения этого, раз'ясняют и доказывают коммунисты, — смелое и творческое внедрение всего нового, передового.

ГОРЯЧЕЙ ПОРОЙ на селе называют время посевной, уборочной. В такие дни внимание всех устремлено на поля. Так было и в «Лебяжьем», в том числе и нынче. Специалисты, руководители ферм мотались по полям, чтобы успешнее провести весенний сев. Они, например, охотно внедряли такую новинку, как выгрузной шнек с бункером, с помощью которой один шофер мог быстро загружать зерном сеялку. А о животноводстве «забывали».

В «Лебяжьем» нынче сделали так: на эти жаркие дни создавали специальные оперативные группы по животноводству под прямым контролем парткома. Группы следили, чтобы повсюду были сделаны необходимые водоемы, действовал «зеленый конвейер» и др. Осенью предметом особой заботы их была подготовка помещений к зиме, заготовка кормов. Запасли больше сена. Силоса выходит на семь килограммов на корову больше прошлогоднего; значительная часть его по-хозяйски уложена в восьми наземных буртах. Имеется вдоволь соломы (крепко помог изготовленный своими силами стогообразователь); как никогда раньше, хорошо с концентратами.

«Не так холодна» нынешняя зима для дружных животноводов восьмой фермы, где управляющим заботливый Александр Никифорович Вершинин и бригадиром животноводства Николай Михайлович Камоликов. Здесь у скотных дворов двухтрехмесячные запасы сена и соломы. Но кормить животных сейчас стараются с подвоза, строго по рациону. И добиваются неплохих результатов. Людмила Колесникова, например, в ноябре надоила по 245 кг молока от коровы, и удои растут. Лишь немного отстают от нее Мария Овчинникова, Анна Денисова. Здесь не помнят случая, чтобы коров своевременно не подоили или не напоили. И если на некоторых фермах все еще жалуются на скотников, то о Павле Денисове, Сергее Чикурове, Павле Корякине с восьмой отзываются тепло, с похвалой. И не случайно на ферме самые высокие по совхозу надои — за минувший год они превысили 2450 килограммов на корову.

РАЗНООБРАЗНЫЕ формы массово-политической работы старается использовать партком совхоза, чтобы поднимать активность трудящихся. Хороший результат дают взаимопроверки соревнующихся между собой ферм.

Всем работникам той или иной фермы быстро становится известно: едет делегация. Коллектив, как говорится, добавляет оборотов, старается везде подчистить, иначе знает: придется краснеть. Уж больно «настырные» эти делегации — всюду присматриваются, острят, если что плохое заметят. А потом еще на общем собрании своими впечатлениями делятся: иных хвалят, иных называют по имени и стыдят...

А недавно труженики были приятно удивлены. Из репродукторов донеслось: «Внимание, говорит совхоз «Лебяжье». Слушайте передачу «Совхозная декада».

Радиогазета — еще одна инициатива парторганизации. Коллективы теперь регулярно узнают о ходе соревнования, об успехах передовиков. Есть в передачах и отдел сатиры. Крепко достается лодырям, бракоделам, нарушителям общественного порядка.

Темп жизни в совхозе становится более высоким.

☆ ☆ ☆

Сейчас трудящиеся совхоза «Лебяжье» намечают рубежи на третий год семилетки. Один из них — так нынче поработать, чтобы уже в конце будущего года выполнить семилетний план по поголовью скота. Задача серьезная. Но и намерение коллектива твердое! И она, бесспорно, будет успешно решена, раз за важнейшее дело горячо взялся главный животновод совхоза — партийная организация.

П. ГУЛЫЙ.
Юргинский район.

По стране

КОЛЛЕКТИВ ИНСТИТУТА «КРИВБАСПРОЕКТ» закончил проектирование дробильносортировочной фабрики доломитового комбината. Новое предприятие будет работать на базе огромных запасов криворожских доломитов.

☆

В ЛЕНИНГРАД ПРИБЫЛ ТЕПЛОХОД «МГА», построенный по заказу Советского правительства в ГДР. Грузоподъемность его — четыре тысячи тонн. Судно стало под погрузку зерна.

☆

СЕМЬ ТЫСЯЧ ТОНН доброкачественной руды решила добыть сверх годового плана бригада садонских шахтеров в Осетии, которой руководит К. Мартинайтис. За выдающиеся успехи в труде, перевыполнение заданий этой бригаде присвоено почетное звание коллектива коммунистического труда.

☆

БОЛЬШИХ УСПЕХОВ добились металлурги завода имени Дзержинского (Днепродзержинск). Успешно выполняя социалистические обязательства, они резко снизили себестоимость продукции. Чугун Дзержинки теперь самый дешевый на Украине.

☆

ШЕСТАЯ — ПОСЛЕДНЯЯ СТУПЕНЬ Севано-Разданского каскада Ереванской ГЭС готовится к пуску. В ближайшие дни бурным водам Раздана будет открыта «зеленая улица». Новая ГЭС скоро включится в общую энергетическую систему Армении.

☆

СПОСОБ ХИМИЧЕСКОЙ СТИМУЛЯЦИИ СЕМЯН помидоров разработан учеными Украинского научно-исследовательского института овощеводства и картофеля. Опыты показали, что предпосевное замачивание семян в растворе сернокислого марганца не только значительно увеличивает урожайность помидоров, но и ускоряет их созревание на 8—10 дней. Кроме этого, такие плоды содержат больше витамина «С» и почти не поражаются вершинной гнилью.

ВЫСОКОПРОИЗВОДИТЕЛЬНАЯ МАШИНА для бурения вертикальных стволов угольных шахт спроектирована на «Уралмаше». Новый агрегат полностью механизирует проходку шахтных стволов. Его производительность 70—90 метров в месяц. Это более чем в два раза превышает достигнутую в нашей стране скорость горной проходки.

☆

ПРОЕКТ ДВУХВАЛЬНОЙ ГАЗОТУРБИННОЙ УСТАНОВКИ разработали конструкторы Харьковского турбинного завода имени Кирова. Мощность уникального агрегата составит сто тысяч киловатт — почти в четыре раза больше, чем у заграничных машин такого же типа.

☆

НОВЫЕ БОГАТЫЕ НЕФТЯНЫЕ ПЛАСТЫ вскрыты в Камышлджа — на одной из многих площадей, где усиленными темпами ведутся поиски нефти и газа. Район этот расположен в Туркмении, среди труднопроходимых сыпучих песков, недалеко от Каспия. Все новые и новые буровые вышки вырастают среди высоких барханов, все больше обживается эта местность, которая совсем недавно была пустынной. Нарастают темпы работ и на расположенном по соседству перспективном месторождении Окарем. Оно должно быть сдано в эксплуатацию к концу текущего года.

☆

КОЛЕСНЫЙ ТРАКТОР оригинальной конструкции «ДТ-20К» с дорожным просветом в 1.500 миллиметров, предназначенный для обработки посевов кукурузы, подсолнуха и других высокостеблевых культур, скоро начнет выпускать Харьковский тракторный завод.

Трактор оснащен одноцилиндровым четырехтактным дизелем мощностью 20 лошадиных сил.

Коробка скоростей трактора имеет 5 передних и 4 задние передачи, позволяющие трактору двигаться со скоростью от 0,87 до 18 километров в час. Управление сельскохозяйственными орудиями осуществляется с помощью раздельно-агрегатной гидросистемы.

НА СНИМКЕ: новый колесный трактор «ДТ-20К».

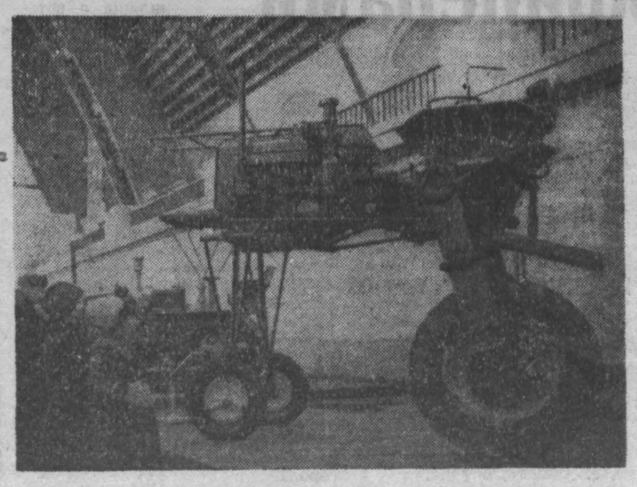

Рабкору многое дано...

ПИСЬМА ШЛИ ПОТОКОМ — в «Правду», в журнал «Рабоче-крестьянский корреспондент», в областную газету «Кузбасс», в Сталинский горком партии, в городскую газету «Кузнецкий рабочий». Письма были почти одинакового содержания и, главное, одинаково тревожные.

Авторами их были Роберт Нефедьев и Иван Рачев, помощники машиниста турбины Сталинской ТЭЦ. Оба они — активные рабкоры, учатся в техникуме, оба довольно часто выступают в городской и областных газетах, а Р. Нефедьев имеет удостоверение нештатного корреспондента молодежной газеты «Комсомолец Кузбасса». Раньше они бойко, темпераментно, остро писали заметки и корреспонденции; теперь в том же стиле — жалобы.

Случаи притеснения, травли рабкоров, расправы за критику в печати за последнее время — исключительная редкость. Вот почему на электростанцию одна за другой едут комиссии, разбираются в причинах жалоб, попутно устраняют отдельные недостатки, рабкорам и парторганизации дают добрые советы. А тревожные сигналы продолжают поступать.

Финальным аккордом в этой истории явилось письмо т. Рачева в Сталинский горком партии. Он писал: 6 декабря партсобрание турбинного цеха якобы под нажимом начальника цеха К. Т. Фионова вынесло решение просить партбюро станции исключить его, Рачева, из партии. «Рабкор Нефедьев беспартийный, он не понес наказания, но его имя прошло через все собрание не красной, а грязной нитью... Писать в газету об этом я не хочу: могут выгнать с работы... Поэтому решил сообщить вам».

Теперь остались позади долгие горячие беседы с рабкорами, встречи с работниками турбинного цеха, жаркие дебаты на партбюро станции. Все как будто поставлено на свои места, дело утряслось, истина восторжествовала. И все-таки история эта настолько поучительна, что о ней, думается, надо рассказать подробнее.

Конфликт, о котором идет речь, произошел на одном из передовых предприятий г. Сталинска, в цехе, где давно и успешно идет соревнование за звание коллектива коммунистического труда. Турбинисты в большинстве своем — хорошо подготовленный, грамотный народ. Что касается парторганизации, то о степени ее боевитости можно судить по такому факту: прежний начальник цеха был слабым организатором, запустил дела — и партийная организация добилась укрепления руководства цехом. Немалую роль в этом сыграли и справедливые критические заметки рабкоров.

Во главе коллектива встал тов. Фионов, энергичный, грамотный инженер, но, надо сказать, с резким, крутым нравом, который он не умеет, а то и просто считает излишним держать в узде.

Как бы там ни было, дела в коллективе с тех пор пошли в гору, экономические показатели сейчас в цехе — лучшие на станции, всем четырем вахтам присвоено звание коммунистических.

Рабкоры тт. Нефедьев и Рачев верно почувствовали благодатные перемены в коллективе и писали, в том числе и о Фионове, заметки самого положительного характера.

Позднее, несколько месяцев назад, когда в цехе осваивались новинки, заимствованные Фионовым во время заграничной командировки, и с внедрением их произошла заминка, Рачев, не разобравшись, выступил в газете, грубо исказив отдельные факты. Надо было в партийной организации цеха или в партбюро станции рассмотреть эту заметку по существу, принять меры по справедливым замечаниям рабкора и вместе с тем раз'яснить ему, в чем он не прав. Но этого не сделали.

Между начальником цеха и рабкорами возникла взаимная неприязнь. И тут пером тт. Нефедьева и Рачева стали водить не интересы дела, а эта самая неприязнь. Они сразу совершили крутой поворот и, вопреки фактам, начали писать в газеты, что присутствие т. Фионова мешает якобы нормальной работе цеха, поставили под сомнение заслуги отдельных бригад. Были в этих письмах и справедливые замечания в адрес т. Фионова. Он, например, отремонтировал в цехе личный холодильник, сделал аквариум, за что рабочим оплатили по нарядам. Но в целом та оценка, которую давали тт. Нефедьев и Рачев положению дел в цехе, не могла найти поддержки в парторганизации и коллективе, так как была необ'ективной.

Тем более, что рабкоры, особенно т. Рачев, проявляли подобную непоследовательность и раньше, действовали в одиночку, писали подчас под впечатлением минуты. Осенью, например, энергетики готовились к переходу на сокращенный рабочий день. В вопросе упорядочения зарплаты многим было тогда не все еще ясно, и в коллективе ходили противоречивые, в том числе и явно неправильные слухи. Вместо того, чтобы одернуть паникеров, раз'яснить, что проводимые мероприятия приведут к повышению зарплаты (так оно, кстати, и оказалось на деле!), Рачев стал сам распространителем этих кривотолков.

Или такой пример. Напротив рабочего места т. Рачева оказались выбитыми стекла. В спину подуло холодом. Вопрос этот можно было решить, не выходя из цеха. Но т. Рачев поступил иначе. Он написал об этом факте в газету. Пока письмо путешествовало, стекло было уже вставлено.

В коллективе в таких случаях справедливо замечают т. Рачеву: «Зачем ты, дорогой товарищ, так делаешь? Ведь вопрос-то пустяковый!» Он отвечает: «Вы что, сор из избы боитесь выносить? Не зажимайте моих прав, могу обращаться вплоть до Москвы».

Рабселькорам у нас действительно предоставлены большие права. Они облечены доверием общественности. Но эти права и это доверие надо использовать только в интересах нашего общего дела и никогда не злоупотреблять ими. И когда рабкор остро и принципиально ставит злободневные вопросы производства, культурно - бытового обслуживания, он всегда найдет поддержку, по его сигналу будут приняты меры.

Что требуется для этого? Прежде всего, детально знать вопрос, о котором пишешь, внимательно разобраться в существе дела, не браться за перо после первого, одностороннего впечатления.

Пробным камнем тут, конечно же, может быть мнение товарищей по работе, коммунистов. За раз'яснением по любому вопросу рабкор может обратиться к руководителю предприятия, в партийное бюро. Но это вовсе не значит каждый раз прибегать к секретарю партбюро той же ТЭЦ и просить разрешения:

— Можно покритиковать того-то и того-то...

Практика принуждения рабкоров и журналистов к предварительному согласованию критических выступлений давно осуждена партией. Речь идет о том, чтобы рабселькор имел более полное представление по заинтересовавшему его вопросу. И тогда он сможет или на месте его решить, или обоснованно и убедительно поставить в печати.

Все это и надо было партийному бюро ТЭЦ раз'яснить рабкорам, когда, наряду со справедливой критикой, они стали допускать промахи и ошибки.

Но партийное бюро электростанции заняло, к сожалению, совершенно неправильную позицию. На заседании, где нам довелось присутствовать, секретарь партбюро тов. Помогаев, директор станции тов. Косточко и некоторые другие члены бюро попытались было, воспользовавшись отдельными ошибками рабкоров, вообще зачеркнуть всякую пользу их деятельности. Тут они палку явно перегибали. По сигналам рабкоров на предприятии были устранены многие непорядки, о чем руководство станции официально информировало соответствующие редакции газет. Несомненно, рабкоры могли и способны были принести еще большую пользу, если бы к их деятельности партбюро проявляло максимум горячего участия и заинтересованности. Этого не было.

Невероятным, например, кажется тот факт, что в течение года тов. Помогаев ни разу не нашел времени побеседовать с рабкорами. Партбюро не поправило и начальника цеха тов. Фионова, который мог и должен был встать выше личных обид, прекратить грубые выпады против тт. Нефедьева и Рачева, здраво реагировать на справедливую критику. Ведь только при попустительстве партбюро оказались возможными такие возмутительные факты, когда в цехе еще до принятия мер тайно срывались со стены «листки действенности», которые рабкоры вывешивали по поручению редакций газет. И листки эти неизменно оказывались на столе в кабинете тов. Фионова.

В постановлении ЦК КПСС от 30 августа 1958 года «Об улучшении руководства массовым движением рабочих и сельских корреспондентов советской печати» партийным комитетам предприятий, колхозов, совхозов, учреждений и учебных заведений предложено оказывать конкретную помощь редакциям местных и центральных газет в развертывании массовой работы среди читателей-рабселькоров, в организации рабселькоровских постов и рейдов, в борьбе за действенность их выступлений в печати. Заботой о новом под'еме рабселькоровского движения проникнуто и постановление Центрального Комитета от 28 июня 1960 года «О дальнейшем развитии общественных начал в советской печати и радио».

На Сталинской ТЭЦ, как видно, не сделали для себя соответствующих выводов из этих важнейших партийных документов. Вместо того, чтобы поддержать обоснованные выступления рабкоров, привлечь к этому движению новые силы, здесь с рабкорами не работают, а когда человек ошибся, стараются так одернуть его, чтобы больше не писал!

Да и стенная печать на ТЭЦ не в почете. Цеховые и общезаводская стенгазеты выходят от случая к случаю, по «красным датам», в сатирических выпусках «Крокодила» преобладает односторонняя беззубая критика.

...Как мы уже сказали, более четырех часов партбюро ТЭЦ обсуждало обстановку в турбинном цехе. В итоге товарищи сделали правильные выводы. Члены партбюро признали, что надо принципиально относится к деятельности рабкоров, активнее поддерживать правильные их выступления, поправлять их, если они ведут себя неподобающе, укреплять связи с ними, содействовать развитию рабкоровского движения на станции.

Выступая в конце заседания бюро, тт. Рачев и Нефедьев говорили, что понимают неправильность многих своих поступков и приложат все силы, чтобы достойно нести звание рабкоров, действовать рука об руку с коллективом, с парторганизацией.

При этих условиях будут исключены факты, о которых говорилось выше. Налицо будет согласованная, дружная работа в интересах нашего общего дела.

Ю. БАЛАНДИН,
редактор сталинской городской газеты «Кузнецкий рабочий».

А. ИВАЧЕВ.
(Спец. корр. «Кузбасса»).

Третья часть сборника воспоминаний о В. И. Ленине

МОСКВА, 4 января. (ТАСС). Вышла в свет третья часть сборника воспоминаний о В. И. Ленине, освещающих различные периоды жизни и деятельности вождя с 1889 года до последних дней.

Новая книга дополняет первые две части сборника, изданные в 1956 и 1957 годах, рядом воспоминаний старейших членов Коммунистической партии, деятелей международного рабочего движения, партийных, советских, хозяйственных, комсомольских работников, деятелей науки и культуры, рабочих, крестьян и красноармейцев.

Публикуемые материалы воссоздают образ великого Ленина, мыслителя и ученого, создателя Коммунистической партии и первого в истории социалистического государства, неутомимого организатора, вождя, друга и учителя народных масс.

Некоторые воспоминания публикуются впервые. Большинство же из них, хотя и печаталось раньше, но стало библиографической редкостью.

В книге помещены документальные фотографии и рисунки Н. Жукова, даны краткие биографические сведения об авторах воспоминаний.

Сборник подготовлен Институтом марксизма-ленинизма при ЦК КПСС и Государственным издательством политической литературы.

Копейка набирает силы

2 января с утра начали работать открытые в Прокопьевске и окрестных селах 17 пунктов по обмену старых денежных знаков на новые.

Начальник обменного пункта Березовой рощи Ф. М. Щеблыкин сообщает:

— Обмен денег проходит организованно. Мы ожидали большого наплыва трудящихся. Но этого не случилось. К исходу первой половины дня на пункт поступило всего около 20 тысяч рублей старых денег. На обмен приносят небольшие суммы, по 300—400 рублей. Только один из посетителей принес четыре с половиной тысячи «старых» рублей и получил 450 руб. новыми. Абсолютное большинство сдает свои сбережения в сберегательные кассы, зная, что там пересчитают в полном соответствии с законом без ущерба интересов вкладчика.

Наряду с разменной монетой новой чеканки в ход пошли старые монеты достоинством в 1, 2 и 3 копейки. Первыми пустили их в обращение утром 2 января пассажиры городского трамвая и автобусов. Цена проездного билета в трамвае стала равной трем копейкам. Два дня назад эту монетку просто не замечали. Редкий человек наклонялся поднять оброненную копейку. Теперь копейка взяла свою силу!

(Корр. «Кузбасса»).

По стране

Подвиг на реке Чумыш

Сталинская городская газета «Кузнецкий рабочий» на днях рассказала:

Несколько тракторов шли на лесозаготовки. Близ деревни Апанас, что в Кузнецком районе, надо было перейти по льду глубокую в этом месте и быструю реку Чумыш. Головной машиной «ДТ-54» управлял тракторист Сталинского треста столовых и ресторанов Андрей Паутов. Преодолев преграду, он поднялся на берег. Неожиданно позади раздался крик. Паутов обернулся и увидел страшное: на середине реки лед проломился, и полынья похоронила трактор Михаила Максимовича Лыткина.

Андрей выскочил из кабины, сбросил верхнюю одежду и побежал к месту катастрофы. Не успели другие механизаторы сообразить, что думает предпринять Паутов, как он рывком бросился в бурлящий поток. Там, под толстым льдом, он нащупал кабину трактора, открыл дверцу и, собрав последние силы, потащил из-под воды наверх Лыткина.

Снова на берегу крик. Это собравшиеся люди радостно приветствовали появление двух трактористов. Брошены веревки. Ухватившись за них, оба механизатора выбрались на лед.

Паутов отказался идти греться. Он принял решение: во что бы то ни стало спасти трактор! Снова ныряет он в ледяную воду. К затонувшему трактору прикреплен трос-буксир.

Заработал паутовский «ДТ-54». Но нелегко было ему справиться с необычным грузом. Зубья гусениц скользили. Паутов снова и снова переключал скорости. И упорство тракториста победило. Трактор Лыткина был вытащен.

Когда товарищи стали поздравлять Андрея с победой над силой ледяной стихии и называть его героем, он спокойно сказал:

— Да какой же я герой? Просто выручил напарника, попавшего в беду. Что же тут такого? Ведь Михаил Максимович — отец семерых детей, он нужен им очень.

По предложению женсовета

— Коллектив наш борется за звание коммунистического. Что, если вовлечь членов семей наших рабочих в общественную деятельность? Они могут, по-моему, во многом помочь коллективу,— сказала однажды на заседании партбюро Кемеровской ТЭЦ старейшая работница станции, председатель женсовета Р. П. Анисимова.

Предложение было принято.

С тех пор некоторые важные вопросы жизни энергетиков здесь стали решать с участием членов семей рабочих. На подобных собраниях разговор шел о поведении трудящихся на производстве и в быту, борьбе с нарушителями трудовой дисциплины, об отношении к жилому фонду, о благоустройстве района, воспитании детей.

Члены женсовета станции совместно с активистками-домохозяйками вникают теперь в быт семей энергетиков, интересуются школьными делами их детей.

— Хотим познакомиться с условиями труда наших мужей, братьев, отцов! — недавно из'явили желание домохозяйки.

Женсовет организовал экскурсию на ТЭЦ. 80 женщин прошли по цехам. Многое вызывало гордость домохозяек, многое восхищало и радовало. Но от женского глаза не ускользнули и погрешности. Пришлось покраснеть руководителям теплосилового цеха — за ненадежные голы, руководителям душевой — за тесноту, беспорядок.

Е. РОМАНОВ.

В ПЕРВЫЕ ДНИ НОВОГО ГОДА на стройке большой химии — Чарджоуском суперфосфатном заводе в Туркмении начались производственные испытания второй очереди сернокислотного цеха. Подходит к концу монтаж агрегатов в цехе суперфосфата. В третьем году семилетки чарджоуские химики дадут хлопкоробам десятки тысяч тонн суперфосфата и много других химических продуктов.

☆

В ПРИМОРЬЕ ВСТУПИЛА В СТРОЙ первая очередь артемовской шахты № 11 производительностью 200 тысяч тонн угля в год. В этом же году будет сдана ее вторая очередь той же мощности. За минувший год в крае построены три шахты и Реттиховский угольный карьер с открытым способом добычи топлива.

☆

РАСТЕТ МОЩНОСТЬ Ликинского автобусного завода в Подмосковье. В первый рабочий день нового года он выпустил пятнадцать пассажирских машин. В январе минувшего года предприятие давало лишь три автобуса в день.

☆

ДИЗЕЛЬ-ТРАМБОВОЧНАЯ МАШИНА, предназначенная для прокладки и укрепления железнодорожных путей, выпущена впервые в стране в Латвии. Новый агрегат имеет пять трамбователей, работающих при помощи трактора, и заменяет сотни рабочих.

☆

ЛЮБЕРЕЦКАЯ ТЭЦ, где в эти дни вступил в строй первый агрегат — турбогенератор и котел, выработала первые миллионы киловатт-часов электроэнергии. В семилетке здесь будет введено 6 агрегатов по 50 тысяч киловатт каждый.

☆

ПЕРВУЮ ПРОДУКЦИЮ выдал цех древесно-стружечных плит на Уфимском фанерно-мебельном комбинате. Ежегодно цех будет поставлять 20 тысяч кубических метров плит.

☆

2.000 ТЕХНИЧЕСКИХ НОВШЕСТВ предложили во втором году семилетки рационализаторы и изобретатели московского завода «Динамо» имени Кирова. Большинство из них уже внедрено в производство. Их использование позволит сберечь государству более семи миллионов рублей в год.

(ТАСС).

Строительство Братской ГЭС. Общий вид большой бетоновозной эстакады.

Фотохроника ТАСС.

Философская энциклопедия

МОСКВА, 4 января. (ТАСС). Вышел в свет первый том Философской энциклопедии. Он содержит около 1.000 слов (статей) в границах А—Дидро.

Четырехтомное издание энциклопедии выпускается издательством «Советская энциклопедия» совместно с Институтом философии Академии наук СССР под редакцией члена-корреспондента АН СССР Ф. В. Константинова. Это систематизированный свод знаний по диалектическому и историческому материализму, истории философии и социологии всех стран и народов, по философским проблемам современного естествознания, вопросам психологии, логики, этики и эстетики, по истории религии и атеизма.

Они будут офицерами

СЕГОДНЯ у нашего большого, боевого и дружного коллектива праздник — Кемеровскому военному училищу связи исполнился двадцать один год. Созданное накануне Великой Отечественной войны, училище сыграло большую роль в подготовке высококвалифицированных офицерских кадров и направило на фронт сотни своих питомцев. Они участвовали в легендарной обороне Одессы и Севастополя, громили врага под Москвой и в предгорьях Кавказа, под Ленинградом и Сталинградом. Многие из них оставили свои росписи на стенах поверженного рейхстага. За отвагу и мужество бывшим воспитанникам училища Г. Красильникову, И. Волошину, Н. Мартынову, В. Крикуненко присвоено звание Героя Советского Союза.

После войны училище подготовило большой отряд офицеров-связистов. При этом пришлось одолеть немалые трудности. Дело в том, что на вооружении Советской Армии появились новое оружие, более совершенная аппаратура связи. Задача состояла в том, чтобы не отставать от последних достижений науки и техники, быть на уровне требований современного боя. И личный состав училища успешно справился с этой задачей.

Благотворное влияние на положение дел в училище оказали исторические решения октябрьского Пленума ЦК КПСС (1957 года) и XXI с'езда партии. Повысилась ответственность командиров за воспитание будущих офицеров, поднялась деловая активность курсантов.

В училище дружный, работоспособный коллектив офицеров.

Почти все преподаватели имеют высшее образование, богатый практический опыт воспитательной работы.

Все выпускники — классные радиотелеграфисты и спортсмены-разрядники. Надо прямо сказать, что тут большое значение имеет хорошая материально-техническая база при училище. На совершенствование и пополнение ее направлена творческая мысль нашего большого коллектива изобретателей и рационализаторов. У нас имеются механическая и столярная мастерские, оснащенные станками, машинами и инструментами. Периодически организуются выставки, на которых курсанты и офицеры демонстрируют свои изобретения и технические усовершенствования. Недавно, например, на окружной выставке рационализаторов и изобретателей училищу было присуждено первое место среди сухопутных училищ округа, а в награду коллектив получил переходящий кубок, который редко покидает стены училища.

Неослабное внимание уделяется пропаганде военно-технических знаний. Ведь все курсанты должны быть высококвалифицированными специалистами, знать о последних достижениях науки и техники, уметь в самой сложной боевой обстановке успешно работать на аппаратах, радиостанциях и узлах связи.

Коллектив училища постоянно расширяет и укрепляет связи с местными партийными и советскими организациями, с заводами, шахтами и колхозами. У нас часто выступают партийные руководители города и области, передовики производства, члены бригад коммунистического труда, труженики сельского хозяйства. Так, например, секретарь обкома партии тов. Залужный рассказал воинам училища об итогах июльского Пленума ЦК КПСС. Директор Кемеровской ГРЭС тов. Ушкалов сделал интересное сообщение о внедрении в производство новейших технических достижений. Комсомольские организации училища и таких предприятий, как ГРЭС, заводов «Кузбассэлектромотор», «Карболит», треста «Кемеровожилстрой», с успехом проводят совместные молодежные вечера отдыха. Перед курсантами выступали член КПСС с 1905 года Ф. Д. Узлов, делегат X с'езда КПСС, член партии с 1918 года К. И. Кузьмин, участники гражданской войны О. П. Орбет и С. В. Носов.

Очень трогательные были встречи воинов училища с ветеранами 22-й гвардейской Сибирской дивизии и с китайскими студентами, которые учатся в учебных заведениях Кемерова.

Давние узы дружбы связывают наших воинов с артистами областного драматического театра имени А. В. Луначарского и театра музыкальной комедии. Часто выступают у нас коллективы художественной самодеятельности предприятий и учебных заведений города. Организуются спортивные состязания между командами училища и города по футболу, волейболу и ручному мячу.

В свою очередь пропагандисты и агитаторы училища выступают с докладами и беседами на заводах, в колхозах и учебных заведениях. Группа офицеров-коммунистов ведет кружки в системе партийного просвещения на предприятиях и учреждениях города.

С выходом в свет постановления партии и Советского правительства «Об укреплении связи школы с жизнью и дальнейшем развитии системы народного образования в СССР» училище стало больше оказывать технической помощи школам в создании производственной базы. Курсанты одного из подразделений своими силами оборудовали класс для подготовки радиотелеграфистов из молодых энергетиков Кемеровской ГРЭС.

Так ширятся и крепнут связи воинов училища с трудящимися Кузбасса, так живет и трудится наш коллектив. Советская Армия располагает первоклассной боевой техникой и оружием, овладеть которым под силу только людям высокой технической культуры, обладающим всеми навыками ведения современного боя. Таких людей и готовит Кемеровское военное училище связи.

А. ПИЛИПЧУК.

На снимках: слева — курсанты — отличники боевой и политической подготовки радиотелеграфисты рядовой Анатолий **Головин** и младший сержант Игорь **Новоселов** на практических занятиях; внизу — вечером в свободное время.

Фото П. Костюкова.

КУЗБАСС

ПИСЬМА ЧИТАТЕЛЕЙ

ВЕРНЫЙ ПРИЦЕЛ

В Яшкинском районе вслед за электриками с цементного завода в ряды разведчиков будущего встали слесари с «Сибцемремонта», доярки совхоза имени Ленина, строители, пищевики...

То было два года назад. Коллективам слесарей Семена Крылова, цементников Николая Литвинова и арматурщиков Александра Рыкина присвоено высокое звание. Всего в районе за это звание борются тридцать семь смен, бригад, цехов и ферм. На днях в клубе цементного завода собрались доярки, цементники, строители, железнодорожники, связисты, чтобы поделиться опытом, наметить новые рубежи.

У арматурщиков Александра Рыкина верный прицел: семилетку пройти за пять! Сейчас они дают на реконструкции цементного завода по полторы нормы. Недавно здесь появился лозунг: «Только отличное качество!» А что для этого требуется? Высокая квалификация. Шестеро пошли в школу и вечерний техникум, остальные приобретают экономические знания в кружке. Ребята владеют двумя профессиями — бетонщика и монтажника. Теперь решили: каждому овладеть профессией электрика.

Примером служат они и в быту. Парни шефствуют над шестиклассниками средней школы № 1, участвуют в народной дружине. Вместе проводят досуг, завели журнал интересных дел. Недавно арматурщики стали получать зарплату без кассира.

Ответственный момент у слесарей Семена Крылова с «Сибцемремонта» — ремонт оборудования. Стройкам Кузбасса нужен цемент. И комсомольцы решили сократить сроки ремонта печей и мельниц. Сменная выработка доведена до 140 процентов. Качество отличное. Все рабочие учатся в вечернем индустриальном техникуме. Нынче они сэкономили более двадцати тонн металла. Трудиться в счет третьего года семилетки слесари начали задолго до начала года.

Доярки третьей фермы Яшкинского совхоза выступили инициаторами соревнования в честь предстоящего Пленума ЦК КПСС. Свои годовые обязательства — надоить по 2.830 килограммов молока на каждую фуражную корову — выполнили на два месяца раньше. А передовая доярка Фела Михайловна Войкова получила 3.500 кг молока.

Широко шагала во втором году семилетки комсомольско-молодежная ферма шестого отделения Литвиновского совхоза. Дояркам и скотникам присуждено переходящее Красное знамя обкома ВЛКСМ.

Большие планы у коллектива цементного завода. В настоящее время в рядах разведчиков будущего цех помола, три смены и пять бригад. На днях под знамя соревнования за звание коллектива коммунистического труда становится и самый крупный цех — шиферный.

Теперь соревнование в районе не маленькая капля, а поток. Но этому потоку не всегда дают правильное направление.

Недавно на цементном заводе проводилась профсоюзная конференция. К сожалению, на ней не получилось большого и серьезного разговора о разведчиках будущего. Будто это дело второстепенное и мало касающееся завкома. В цехах предприятия отдельные бригады и смены почти по два года борются за право называться коммунистическими. За это время завком ни разу не попытался подвести итоги работы соревнующихся.

То же и у строителей. На жилучастке и на промышленной площадке бригады борются за почетное звание вот уже по году — полтора. Есть коллективы, заслуживающие носить это право. Например, бригаде отделочников Михаила Гофинца не раз присуждали переходящий вымпел постройкома и комитета ВЛКСМ. Но для того, чтобы по-настоящему разобраться и решить вопрос о присвоении этой бригаде звания, у постройкома не находится времени.

Еще хуже обстоят дела на селе. Рабочкомы здесь вообще в стороне.

Партийные организации предприятий, строек и совхозов хоть недостаточно, но занимаются соревнованием. Что касается профсоюзных организаций, то они вообще устранились от этого дела, считая его несвойственным для себя. Видимо, Яшкинский райком КПСС должен разъяснить руководителям профсоюзных комитетов, каковы их функции в руководстве соревнованием за звание ударников и коллективов коммунистического труда.

М. САУЛОВ.

УМЕЛЫЕ РУКИ у молодого рабочего котельного цеха КМК Леонида Пунделя. Он может работать сборщиком, сварщиком, газорезчиком.

Ему одному из первых присвоено звание ударника коммунистического труда. Леонид учится на втором курсе металлургического института.

НА СНИМКЕ: Леонид Пундель.

Фото **В. Ларина.**

«КАРУСЕЛЬ»

Кемеровское управление «Росглаввтормет» (начальник тов. Миронов) заготовляет лом и отходы черных и цветных металлов и поставляет их заводам-потребителям. Казалось бы, ничего сложного здесь нет. Но управление само создает в своей работе «неразрешимые» вопросы. В 1959 году, например, оно часто отгружало свинец Сухоложскому заводу «Вторцветмет» (Свердловская область). Более сорока раз мы предупреждали т. Миронова, чтобы нам свинец не присылали, так как предприятие не перерабатывает такой металл. Мы вынуждены отправлять его туда, где в нем есть нужда.

И вот металл поступает на другой завод. Там его принимают. Но теперь Кемеровские отправители говорят, что «свинец-де не наш, засоренность не та» и т. д. Сухоложский завод становится ответчиком за чужие грехи.

Узнали об этом в Москве. Начальник «Росглаввтормета» тов. Романов, строго предупредил Кемеровское управление за такие дела. И все-таки нам до сих пор продолжает приходить свинец из Кемерова.

А вот оловянистую бронзу, в которой завод очень нуждается, управление не поставляет, хотя это его прямая обязанность. Оно отгружает бронзу Верх-Нейвинскому предприятию, которое не перерабатывает бронзу, и потому пересылает ее нам.

Спрашивается, кто заинтересован в таких бестолковых пересылках? Неужели не понимают руководители Кемеровского управления, что они выбрасывают на ветер огромные государственные средства?

Пора тов. Миронову прекратить никому не нужную карусель.

В. АБРАМОВ,
инспектор-сдатчик сухоложского завода «Вторцветмет».

НА ШАХТЕ—АВТОМАТЫ

Рудник Таштагол — высокомеханизированное предприятие, но и здесь немало еще операций выполняется вручную. Погрузочная машина «ПМЛ-5» оставляла много породы по бокам выработки — без лопаты не обойтись. У насосных, вентиляционных и калориферных установок круглосуточно дежурят машинисты; сотни раз за смену люковые открывают вручную тяжелые секторные затворы, вручную же подаются тяжелые вагонетки с рудой в клеть шахтного под'ема. А сколько таких операций можно было встретить на обогатительной фабрике, в котельной, в мехцехе! Вот за их-то механизацию и взялись работники вновь созданного участка автоматизации. Для него построена мастерская, подобраны лучшие электрослесари. Во главе его стоят энергичные инженеры В. Киппервассер и Н. Вилисов.

По проектам лаборатории автоматизации горных предприятий (КМК) коллектив участка автоматизировал мощную насосную первого под'ема, механизировал обмен вагонеток у клети шахты «Западная». В работу пущены автоматические вентиляционные двери с пневмоприводами. Таким образом, профессия дверовых оказалась ненужной. Стали автоматическими насосная станция горизонта 210 метров, станция подпитки теплофикационной сети, калориферные установки.

Диспетчер шахты получил надежную высокочастотную связь с машинистами подземных электровозов. А дистанционное управление стрелочными переводами позволило диспетчеру быстро готовить маршруты, повысить производительность транспорта.

Это далеко не полный перечень мероприятий, осуществленных участком в минувшем году. И он свидетельствует о больших возможностях коллектива. На новый год участок принял высокое обязательство по комплексной автоматизации производства и уверенно приступил к его реализации.

Г. ХЕРСОНЕЦ,
зам. нач. техотдела горного управления КМК, литсотрудник нештатного металлургического отдела «Кузбасса».

РОЗА Николаевна Нагаева работает в ЖКО треста «Томусашахтострой» (город Мыски). Она — страстный книголюб. Более пяти лет Нагаева была лучшей книгоношей в городе.

В личной библиотеке Розы Николаевны насчитывается около 600 томов.

На снимке: Р. Н. Нагаева в домашней библиотеке.

Фото **В. Чиннова.**

Юные распространители книг

Откликаясь на лозунг: «В каждую семью — книгу!», пионеры Кузнецка решили помочь работникам Книготорга в доставке литературы на дом.

Результат работы пионеров превзошел все, даже самые смелые ожидания. Одна пионерская дружина школы № 71 за последнее время распространила книг на 13.635 рублей. Пионеры 50-й школы продали населению литературы на 4.225 рублей.

Ю. Орнатский.
г. Сталинск.

Люди семилетки

Рядовой армии труда

Человек, хоть раз побывавший в Горной Шории, видевший ее суровую величественную тайгу, высокие горные перевалы, заросшие кедрачом, ее быстрые шумливые речки непременно снова вернется сюда.

Подобное случилось в жизни и с Александром Васильевичем Ягодкиным. Родился он в 1927 году в небольшом в то время селении Кандалеп Кузедеевского района. С 15-летнего возраста Александр работал возчиком на лесозаготовках, а когда подрос, пошел учиться в ремесленное училище. После учебы уехал в Донбасс, работал там слесарем. Но родные края звали к себе. И Александр вернулся в Горную Шорию. Поступил электриком в геологическую экспедицию, исходил пешком всю горношорскую тайгу, строил электролинии для буровых вышек. Когда обзавелся семьей, поселился жить во вновь строящемся поселке лесников Малиновке. Стал работать электромонтером на лесокомбинате.

Работа со сложными машинами и электрооборудованием все чаще заставляла молодого специалиста заглядывать в техническую литературу.

В ноябре прошлого года главный энергетик лесокомбината Мерзляков дал Александру ответственное задание: смонтировать электрический распределительный силовой щит для строящегося лесозавода. Эта сложная работа увлекла Ягодкина. Щит был сделан в рекордно короткий срок.

За хорошие трудовые дела Александру Васильевичу немало об'явлено благодарностей, много раз награждался он почетными грамотами, получал премии. Его имя занесено в Книгу почета комбината.

Ф. ГУДКОВ.

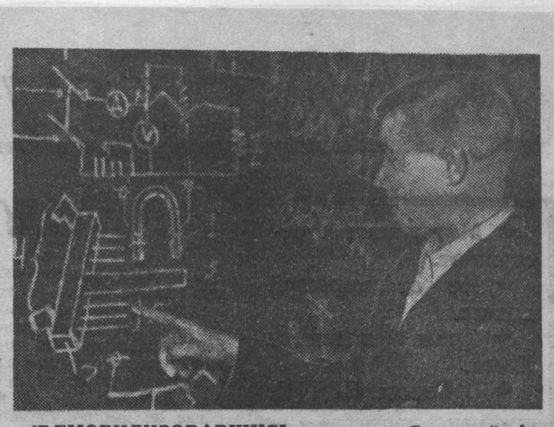

ДЕМОБИЛИЗОВАВШИСЬ из рядов Советской Армии в 1957 году, Иван Чернов устроился кочегаром на завод «Кузбассэлемент». В этом же году он поступил на первый курс филиала вечернего отделения Ленинск-Кузнецкого горного техникума. А сейчас он уже учится на четвертом курсе.

НА СНИМКЕ: Иван ЧЕРНОВ.

Фото **Э. Костромина.**

ОНИ ПРИНОСЯТ РАДОСТЬ ЛЮДЯМ

На азотнотуковом заводе идет очередное занятие по контролю. Ведет занятие Лидия Студитская — техник-лаборант. Внимательно слушают ее пожилые и молодые рабочие. Лидия рассказывает просто, доходчиво.

Добровольно согласилась комсомолка Студитская вести эти занятия. Она никогда не была в стороне от жизни родного «Азота». Активно участвовала в работе комсомольского бюро цеха и завода.

Вместе с Лидой Студитской в лабораторию после окончания техникума пришла Валя Монева. У каждого свои способности и интересы. Валя любит книги. И чтобы все читали, она решила стать общественным распространителем книг. В лаборатории, где работает Монева, в любое время суток можно купить книгу, даже в том случае, когда распространителя нет в цехе. Книги с открытым доступом к ним, и выбор большой. В лаборатории всегда многолюдно. Заходят рабочие, инженеры, техники заказать книгу или расписаться за взятую.

Эти девушки несут радость людям.

Г. ХМЕЛЕВ.

ХОРОШИЕ ВЕСТИ

БОЛЬШОЙ ОТРЯД рационализаторов и изобретателей работает на промышленных предприятиях Кузедеевского района. О развитии творческой мысли рабочих, инженерно-технических работников свидетельствуют хотя бы такие цифры. В прошлом году новаторы района подали 450 рационализаторских предложений. Половина новшеств уже внедрена в производство. Много ценных предложений по улучшению технологии производства, механизации тр внесли мастер электроцеха рудника Темир-Тау т. Шабанов проходчик этого же рудника т. Циркуль, участковый механик обогатительного цеха Мундыбашской аглофабрики т. Коновалов и другие.

П. Любимов.

☆ ☆ ☆

ПО ПРОЕКТАМ филиала ГПИ «Проектавтоматика» была осуществлена автоматизация цеха № 3 азотнотукового завода, что дало 14.300 руб. экономии.

Н. Гриневич,
слушатель школы рабкоров.

☆ ☆ ☆

ЗАСЛУЖЕННАЯ слава идет в Кемеровском монтажном управлении о бригаде, руководимой Иваном Степановичем Аксененко. Там, где трудятся монтажники, переделывать работу никогда не приходится — качество отличное. И в этом заслуга бригадира. С 1938 года работает И. С. Аксененко на монтаже крупнейших предприятий г. Кемерова, таких как азотнотуковый, коксохимический заводы, химкомбинат.

Коллектив коммунистического труда выполняет задания на 130—150 процентов.

П. Локтионов.

Читатели предлагают

О золотой жиле и пустой породе

На одном из совещаний работников треста «Запсибзолото» обсуждался вопрос снижения себестоимости продукции. Инженеры, техники, рабочие в своих выступлениях предлагали конкретные меры улучшения качественных показателей, устранения имеющихся недостатков. В частности, большое внимание было уделено изменению практики планирования горных работ. **С давних пор рудникам задания устанавливаются в расчете на кубометры извлеченной горной массы.** Что это значит? Под понятием «горная масса» подразумеваются рудное тело и пустая порода. Горняку совершенно безразлично, какое содержание руды в горной массе — его интересуют кубометры. Странно, но факт. И если учесть, что в этой «горной массе» только 20—30 процентов руды, а остальное — пустая порода, станет ясно, как важно для снижения затрат по добыче золота изменение планирования. Сейчас, поскольку работы планируются в кубометрах извлеченной горной массы, борьба за снижение удельного веса пустой породы и выемочной мощности ведет к уменьшению производительности труда, а стало быть и заработной платы. Естественно, что материальной заинтересованности в снижении затрат ни у рабочих, ни у командиров производства нет.

Такие цифры. На протяжении ряда лет шахта «Комсомольская» добывает на 15—18 проц. золота больше, чем шахта Старый Берикуль. Однако оклады инженерно-технических работников на последней на 15—18 процентов выше, так как здесь горной массы извлекается больше.

В том, что путь к снижению затрат на добычу руды лежит через сокращение выемочной мощности, т. е. удельного веса пустой породы, убедилось управление черной и цветной металлургии совнархоза. Оно рекомендовало рудникам именно так и поступать. Однако, система оплаты труда не была изменена.

Какой вывод отсюда? **Без изменения системы оплаты труда и планирования широкий перевод бригад на сокращенную выемку горной массы невозможен.** Многие инстанции, по заверениям руководителей треста «Запсибзолото», занимались этим вопросом, но так и не решили его. Неужто это такой крепкий «орешек»?

Июльский Пленум ЦК КПСС потребовал решительнее бороться с отсталостью и консерватизмом. Думается, более подходящего примера для демонстрации отсталости и консерватизма искать не надо. И не удивительно, что тисульское золото до сих пор дорого обходится государству.

Сейчас зарплата забойщика в большей мере зависит от взрывчатого вещества, нежели от умения: чем больше отпалено — тем выше зарплата. А то, что в таком отпале большая засоренность, не учитывается.

Разве при таком положении можно снизить выемочную мощность? Нет, конечно. Потому-то жила толщиной 0,2—0,3 м имеет выемочную мощность 1,3—1,4 метра. Вся эта масса руды и породы выдается на поверхность, транспортируется на золотоизвлекательный завод, где ее дробят и измельчают.

Какая большая была бы экономия, если бы выемочную мощность удалось сократить на 30—50 процентов. И сделать это не так трудно: нужно только изменить старую систему планирования. **На рудниках считают более правильным задания давать коллективам по количеству конечной продукции, т. е. по золоту.**

Изменение планирования работ и пересмотр заработной платы рабочим и инженерно-техническим работникам поможет удешевить производство золота.

В. САЛАНГИН.

Навесное оборудование к экскаваторам

В 1959—60 гг. институт КузНИИшахтострой разработал комплекс навесного оборудования к экскаваторам ЭКГ-4.

Испытания навесной лопаты проводились на Томь-Усинском разрезе № 3-4, в забое экскаватора, отрабатывающего породный уступ высотой 13—15 м с погрузкой в железнодорожные вагоны. Установлено, что она является одним из эффективных средств заоткоски бортов траншей.

В I—II квартале 1961 года навесное оборудование будет внедрено на разрезах Междуреченска, Прокопьевска и Киселевска. Это позволит улучшить использование и повысить производительность экскаваторного парка.

В. ЖУРАВЛЕВ,
Н. УМНОВ.

СТРОИТЕЛИ Томского шахтостройуправления по примеру передовых участков №№ 4 и 5, которым уже присвоено звание коллективов коммунистического труда, вступили в ряды разведчиков будущего. Они к концу второго года семилетки в честь Пленума ЦК КПСС сдали тысячи кв. метров жилья.

Большую роль в работе строительного управления играет стенная печать. На каждом участке регулярно выходят стенные газеты. Они рассказывают об опыте передовиков, поправляют отстающих, резко критикуют недостатки. Лучшей стенной газетой по праву считается газета 5-го участка — «Строитель». Здесь работу редколлегии возглавляет молодой коммунист электросварщик Михаил Хализов.

НА СНИМКЕ: Михаил Хализов еще раз просматривает свежий номер газеты.

Евг. Батхин.
г. Междуреченск.

По следам письма в редакцию

„Вы у нас не работаете“

Спокойно и счастливо жила семья Перхуровых. Отец семейства, Василий Иванович, работал главным бухгалтером в тресте «Маслопром», мать, Анна Васильевна, — продавцом в горпищеторге. Малыши Коля и Зоя учились в школе.

Но случилось несчастье: в 1951 году В. И. Перхуров, отправляясь на ревизию, трагически погиб. Тяжелое горе постигло Анну Васильевну, но не пала она духом, трудилась, не считаясь с силами и временем, твердо решив дать детям образование. Когда дети подросли и окончили среднюю школу, А. В. Перхурова отправила их учиться в город Томск: дочь — в университет, сына — в политехнический институт.

И вот тут начались мытарства Перхуровой. Бывший управляющий трестом Ф. Г. Свидерский и его заместитель А. А. Кивко жили в одном доме с нею. Однажды они пришли к Перхуровым, но не для того, чтобы навестить осиротевшую семью. Федор Григорьевич Свидерский приступил прямо к делу:

— Вы у нас не работаете. Переселяйтесь в другую квартиру, которую мы вам дадим.

Другой квартирой был полуразрушенный частный домик на окраине города. Обратившись в органы прокуратуры и получив подтверждение на право занимать квартиру мужа до конца своей жизни, Анна Васильевна от переезда отказалась.

Не добившись успеха «прямым» путем, руководители треста стали действовать исподтишка. В 1953 году во время ремонта дома в квартирах, где жили сотрудники треста А. Ф. Свидерский, А. А. Кивко и М. К. Чичканова, было смонтировано водяное отопление, осталась без ремонта и отопления только одна квартира — А. В. Перхуровой. Пошла Анна Васильевна к А. А. Кивко, попросила отремонтировать квартиру и опять услышала в ответ: «Вы у нас не работаете».

В 1958 году трест «Маслопром» был ликвидирован, и дом перешел в ведение гормолзавода. Летом 1960 года завод снова отремонтировал весь дом, кроме квартиры А. В. Перхуровой.

Три раза обращалась Анна Васильевна к директору завода Д. В. Понасенко по этому поводу, но в ответ получила предписание в трехдневный срок освободить одну из занимаемых ею комнат. Требование мотивировалось тем, что А. В. Перхурова одна занимает две комнаты, хотя это было и не совсем так: с нею проживали сын — студент пятого курса Томского политехнического института, и работница столовой А. С. Горбачук.

Народный суд 4-го участка, куда обратился завод с просьбой из'ять одну из комнат у А. В. Перхуровой, принял решение: гормолзаводу в иске отказать. Это решение не удовлетворило т. Понасенко, и он обжаловал его сначала в областном суде, а затем в отделе надзора областного суда. Но и там требование гормолзавода признали незаконным. Казалось бы, пришло время оставить старую женщину в покое. В ноябре к ней возвратилась дочь, закончившая учебу в Томском университете. А. В. Перхурова обратилась с просьбой прописать ее. Но руководители завода продолжали искать новые мотивы к тому, чтобы отнять у А. В. Перхуровой комнату. Искали и «нашли»: выселить из квартиры А. С. Горбачук.

Возвратилась однажды Анастасия Семеновна с работы, навстречу ей комендант И. Е. Шичкин:

— Вы здесь прописаны незаконно, и мы вас выписали, забирайте свои вещи!

Многое повидала на своем веку и пережила А. С. Горбачук, троих сынов потеряла в годы Отечественной войны, потрудилась немало. Но бессердечные руководители завода не постеснялись выселить старушку из квартиры. А вскоре после этого в адрес А. В. Перхуровой пришло требование немедленно внести в кассу завода плату за излишнюю площадь в сумме 712 руб. 80 коп.

Удар был рассчитан точно: Анна Васильевна не могла сразу внести такой суммы...

И вот А. В. Перхурова в редакции. Нервно теребя пальцами кайму теплого платка, рассказывает она о своем деле и просит помочь:

— Я уже не прошу о ремонте, пусть хоть дочь мою пропишут.

Трудно поверить, но это факт: Д. В. Понасенко отказывает в прописке дочери А. В. Перхуровой якобы из-за отсутствия жилплощади, а сам пред'являет счет за излишки...

Мы в управлении завода. Нам необходимо выяснить причины такого бездушного отношения к человеку. В кабинете заместителя директора завода нас встречает Александр Алексеевич Кивко. Ничего толкового и вразумительного от него мы не услышали. Стало ясно, что А. А. Кивко сам не верит в правоту своих слов, хотя и пытается утверждать, что трест и завод имели какие-то основания не ремонтировать квартиру А. В. Перхуровой, что они и не пытались выжить ее из дома, а хотели дать комнату одной из работниц завода.

Однако тт. Кивко и Понасенко хорошо известно, что в доме № 17 по улице Чкалова по-прежнему живут бывшие сотрудники треста. Ф. Г. Свидерский и М. К. Чичканова, которые на заводе не работают, но занимают 33 кв. м излишней жилплощади. Почему же руководители завода не скажут им: «Вы у нас не работаете». Почему не предлагают им освободить излишнюю жилплощадь или платить за нее в трехкратном размере?

Ответ прост: бюрократы из гормолзавода боятся ссориться с ответственными работниками совнархоза Свидерским и Чичкановой, они «смелы» лишь тогда, когда имеют дело с такими людьми, как пенсионерка труда А. В. Перхурова.

Н. САМУСЕВ,
А. ТКАЧЕНКО.
г. Кемерово.

Меры приняты

«ПОСТАНОВЛЕНИЕ — НА УДИВЛЕНИЕ...» — под таким заголовком 18 декабря минувшего года была опубликована корреспонденция секретаря парторганизации рудника Шалым Г. Темерева. В ней рассказывалось о фактах формализма и безответственности в руководстве соревнованием.

Совет народного хозяйства и президиум областного совета профсоюзов обсуждали корреспонденцию и считают критику в основном правильной.

Начальнику управления черной и цветной металлургии т. Зильберштейну указано на недопустимую безответственность и недисциплинированность в выполнении решения Совета народного хозяйства и областного совета профсоюзов о вручении Красного знамени коллективу рудника Шалым.

Заместителю начальника отдела труда и заработной платы т. Кржвицкой об'явлен выговор за недостаточный контроль качества подготовляемых материалов по итогам социалистического соревнования.

Заведующему отделом труда и заработной платы областного совета профсоюзов т. Кулемину указано на бесконтрольность за вручением переходящего Красного знамени руднику Шалым. В постановлении обращается внимание председателя обкома профсоюза рабочих металлургической промышленности т. Волохова на безответственное отношение со стороны аппарата обкома профсоюза к вопросу вручения переходящих красных знамен.

☆ ☆ ☆

В редакцию поступило письмо из Прокопьевска, в котором сообщалось о недостойных приемах в работе начальника погрузки шахты «Зиминка-3-4» А. М. Слесарева. Слесарев занимался вымогательством по отношению к клиентам, пьянствовал с ними.

Письмо читателя было направлено в партийное бюро шахты. Секретарь партбюро т. Журавлев сообщил редакции, что Слесарев освобожден от занимаемой должности, на него наложено строгое партийное взыскание.

☆ ☆ ☆

9 октября в нашей газете опубликован фельетон под заголовком «И КАПЛЯ НЕ УПАЛА». Секретарь Осинниковского горкома КПСС т. Свириденко сообщил о принятых мерах.

Бюро горкома КПСС за злоупотребление служебным положением в целях личной наживы на члена КПСС Г. К. Вежника наложило строгое партийное взыскание. Он снят с работы начальника шахты «Капитальная-2».

Международная жизнь

◆ Мятежники отступают.
◆ Не от хорошей жизни.
◆ Трюк дядюшки Сэма.
◆ В Совете СЕАТО.

ПОЛОЖЕНИЕ В ЛАОСЕ

ХАНОЙ, 4 января. (ТАСС). Наступление, предпринятое в канун Нового года правительственными войсками Лаоса и боевыми частями Патет-Лао, вызвало панику в стане мятежников. После освобождения центров провинций Фонг-Сали и Сиенг-Куанг, Долины Кувшинов войска капитана Конг Ле во взаимодействии с частями Патет-Лао стремительно преследуют мятежников, отступающих к своей штаб-квартире в Саваннакете.

В ходе боев мятежники потеряли сотни человек убитыми, ранеными и пленными. Правительственные войска захватили богатые трофеи, в том числе артиллерийские орудия, автомашины и даже самолеты.

По-прежнему плотным кольцом окружен гарнизон мятежников в Луан-Прабане — королевской столице Лаоса.

ХАНОЙ, 4 января. (ТАСС). В надежде набить себе цену в глазах английских, французских и других партнеров США, справедливо сомневающихся в долговечности самозванного правительства Бун Ума—Носавана, мятежники подняли шумиху о том, что 2 января они отбили у патриотов город Сиенг-Куанг. Выяснилось, однако, что это была чистейшая ложь.

По поступившим сюда сообщениям из Лаоса, в тот самый момент, когда город был «взят», его жители приветствовали у себя делегацию законного правительства и представителей центрального комитета партии Нео Лао Хак Сат. В то время, когда по инструкции своих американских советников носавановцы запускали утку о «победе», патриоты в Сиенг-Куанге подсчитывали трофеи — их оказалось немало.

Правительственные войска, действующие во взаимодействии с боевыми частями Патет-Лао, заняли Сиенг-Куанг пять часов спустя после наступления Нового года, и с тех пор город живет нормальной жизнью.

НЬЮ-ЙОРК, 4 января. (ТАСС). В столице Лаоса, окруженной с трех сторон войсками патриотов, инсценирована «легализация» самозванного правительства Бун Ума—Носавана. Срочно созванные немногочисленные депутаты национального собрания сегодня приняли участие в церемонии, призванной «узаконить» Бун Ума в роли главы марионеточного правительства.

Судя по сообщениям агентства Юнайтед Пресс Интернейшнл, этот акт потребовался Вашингтону для того, чтобы Бун Ум мог в качестве «премьер-министра» в любой момент обратиться к СЕАТО с прошением об открытом вооруженном вмешательстве стран этого блока во внутренние дела Лаоса.

Стоя на трибуне, Бун Ум об'явил понурой аудитории, что он будет «с помощью друзей» до конца сопротивляться войскам законного правительства, действующим во взаимодействии с боевыми частями Патет-Лао.

ЛОНДОН, 4 января. (ТАСС). По полученным здесь сообщениям из Бангкока, участники сегодняшнего заседания совета СЕАТО договорились об оказании политической поддержки самозванному правительству Бун Ума — Носавана, но разошлись во мнениях насчет «целесообразности» немедленного открытого вооруженного выступления СЕАТО на стороне мятежников против войск капитана Конг Ле и боевых частей Патет-Лао.

Хаммаршельд в Конго

ПАРИЖ, 5 января. (ТАСС). Вчера генеральный секретарь ООН Хаммаршельд прибыл из Нью-Йорка на самолете в леопольдвильский аэропорт Нджии. Прямо из аэропорта он был доставлен на вертолете в Леопольдвиль к штаб-квартире командования войсками ООН в Конго.

По сообщению корреспондента агентства Франс Пресс, у штаб-квартиры Хаммаршельда встретили несколько сот демонстрантов, размахивавших лозунгами: «Немедленно освободить Патриса Лумумбу!». Хаммаршельд поспешил сесть в автомашину своего специального представителя в Конго Дайяла. Машина, сообщает корреспондент, «немедленно отбыла к резиденции Дайяла, далеко об'ехав демонстрантов».

Краткие сообщения

● **Президент Индии Раджендра Прасад открыл в городе Рурки (штат Уттар Прадеш) 48-ю ежегодную сессию индийского научного конгресса, об'единяющего видных ученых страны.**

● **Арестован генеральный секретарь Коммунистической партии Перу Рауль Акоста. Ему пред'явлено обвинение в «подрыве общественной безопасности и национальной обороны».**

● **Монографию «История развития ханьского языка» написал авторский коллектив преподавателей и студентов факультета китайской литературы Пекинского университета. Авторы монографии прослеживают развитие ханьского языка на протяжении более 3.000 лет.**

● **Открыла двери для 420 студентов новая высшая финансово-экономическая школа в Ханое. Она будет готовить экономистов и финансовых работников для всех отраслей народного хозяйства страны.**

● **Муниципальный совет Цюриха принял решение о строительстве в городе метрополитена. Протяженность первой линии — 2,6 километра.**

● **В результате взрыва, который произошел 3 января вечером на расположенной на юге штата Айдахо национальной станции по испытанию ядерных реакторов, погибли все трое дежурных военнослужащих, находившихся возле стационарного реактора.**

● **Около двух с половиной часов проходили сегодня в Рангуне военный парад и демонстрация жителей бирманской столицы в честь 13-й годовщины со дня провозглашения независимости Бирмы.**

● **В Касабланке 4 января открылась конференция руководителей африканских государств. На ней представлены Гана, Гвинея, Ливия, Марокко, ОАР, Республика Мали и борющийся Алжир. На конференцию прибыл также представитель Цейлона.**

● **3 января в Леопольдвиль прибыли члены примирительной комиссии ООН. В состав комиссии входят представители Нигерии, Малайи, Эфиопии, Ганы, Индии, Пакистана, Сенегала, Либерии, Судана, Туниса и Марокко.**

Мали, Индонезия, Гвинея и ОАР, входившие первоначально в состав комиссии, отказались быть представленными в ней в знак протеста против проколонизаторской политики ООН в Конго.

(ТАСС).

В Совете Безопасности ООН

НЬЮ-ЙОРК, 4 января. (ТАСС). Сегодня в одиннадцать часов утра по нью-йоркскому времени (19 часов по московскому времени) открылось заседание Совета Безопасности ООН, созванное по требованию правительства Кубы.

Совет собрался сегодня в обновленном составе под председательством представителя ОАР Лютфи. Места непостоянных членов Совета — Аргентины, Италии, Польши и Туниса, срок пребывания которых истек в декабре прошлого года, заняли представители ОАР, Либерии, Турции и Чили.

Выступая по повестке дня заседания, американский делегат Уодсворт «великодушно» заявил, что США «не будут возражать» против обсуждения кубинской жалобы в Совете Безопасности. Демонстрируя верх лицемерия, Уодсворт сказал, что США «с тяжелым сердцем» пошли на разрыв дипломатических отношений с Кубой.

В яркой речи министр иностранных дел Кубы Рауль Роа привел неопровержимые данные, разоблачающие преступный заговор американской реакции против народного правительства Кубы. Вопрос, который обсуждается сегодня на Совете Безопасности, заявил Роа, — не просто региональный конфликт. Он касается всех стран, поскольку речь идет о действиях, угрожающих миру и безопасности во всем мире.

Роа напомнил о бомбардировках кубинских городов и сел американскими самолетами, о заброске на территорию Кубы американских шпионов, о снабжении американским оружием и боеприпасами приспешников Батисты, о мерах дипломатического давления и экономического удушения, осуществляемых правительством США против Кубы.

Чтобы оправдать готовящуюся агрессию, правительство Эйзенхауэра в конфиденциальной ноте правительствам латиноамериканских стран выдвинуло злостную клевету о «строительстве на Кубе пусковых площадок для советских ракет». На Кубе же, иронически заметил Роа, нет других ракет, кроме той американской ракеты, которая взорвалась во время испытаний и упала на территорию нашей страны.

Роа охарактеризовал разрыв правительством США дипломатических отношений с Кубой как последний шаг на пути к открытой интервенции.

От имени кубинского правительства Роа потребовал от Совета Безопасности об'явить правительство США агрессором.

Заседание Совета Безопасности продолжается.

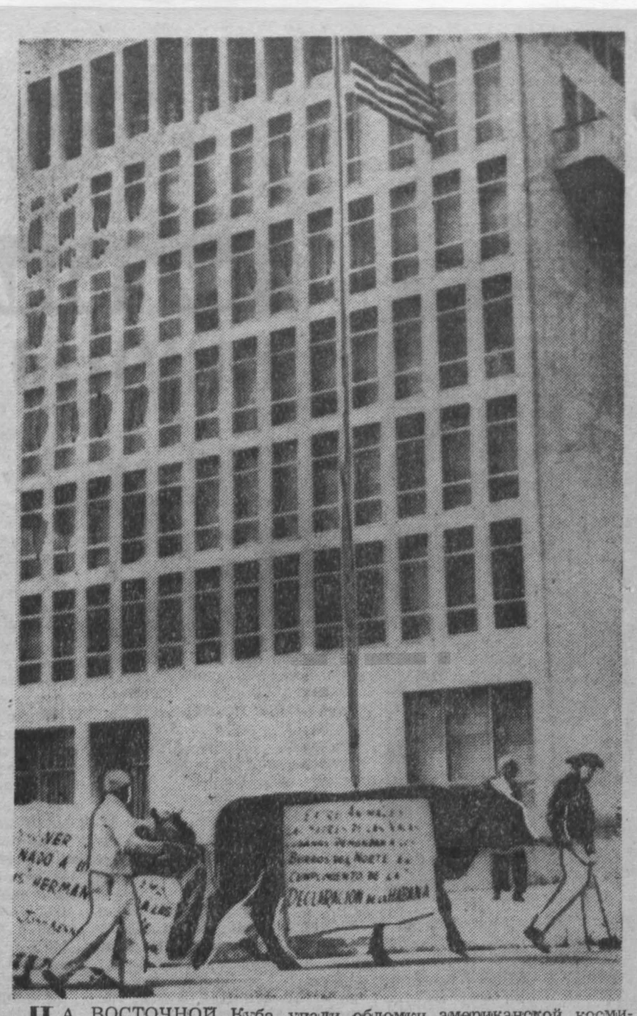

НА ВОСТОЧНОЙ Кубе упали обломки американской космической ракеты, с помощью которой США пытались вывести на орбиту два спутника Земли. В столице Кубы Гаване состоялась демонстрация. Перед зданием посольства США демонстранты устроили символические «похороны» коровы, которая погибла от осколка. Плакаты, которые были повешены на коровах, гласили: «Матери кубинских коров требуют от ослов Севера соблюдения гаванской декларации». «Эйзенхауэр, ты убил одну из моих сестер».

НА СНИМКЕ: у здания посольства США в Гаване.

Фотохроника ТАСС.

Эйзенхауэр торопится

НАКАНУНЕ рассмотрения в Совете Безопасности ООН просьбы кубинского правительства принять меры, чтобы помешать осуществлению планов вооруженной интервенции США против Кубы, правительство Эйзенхауэра об'явило о разрыве дипломатических и консульских отношений с этой страной.

Таков ответ нынешнего правительства Вашингтона, которое, очевидно, не в состоянии опровергнуть конкретные обвинения, выдвинутые против него представителями Кубы. С помощью своей последней акции администрация Эйзенхауэра, должно быть, рассчитывает замести следы, отвлечь внимание от разоблаченного революционным правительством Кубы заговора в целях вооруженного вторжения на Кубу.

Одновременно правительство Эйзенхауэра пытается усилить кампанию по удушению кубинской революции. Оно намеревается привлечь к этой операции другие страны американского континента, на которые теперь будет оказан сильный нажим, чтобы заставить их последовать примеру Вашингтона.

Формальным поводом для разрыва Вашингтон использовал требование правительства Кубы, чтобы США сократили персонал своего посольства в Гаване до 11 человек, т. е. до фактической численности кубинского посольства в Вашингтоне. Свое законное требование правительство Кубы мотивировало тем, что большинство сотрудников американского посольства занимается шпионажем и помогает контрреволюционным элементам.

Кубинские власти неоднократно сообщали о фактах, подтверждающих эти обвинения. На протяжении прошлого года кубинскому правительству не раз приходилось изгонять из страны сотрудников посольства США, пойманных с поличным в момент, когда они действовали сообща с подпольными контрреволюционными группами.

Последний акт правительства Эйзенхауэра выходит далеко за рамки дипломатического маневра. Он усиливает напряженность в районе Карибского моря и увеличивает опасность вооруженного нападения североамериканских империалистов на своего южного соседа. На это, в частности, указывают сообщения об отправке в Гавану американских эсминцев под предлогом эвакуации персонала посольства США. Известно также, что в водах Карибского моря в последние месяцы находится погруженный на десантные суда специальный усиленный отряд морской пехоты, сопровождаемый кораблями атлантического флота США.

Этот отряд создан «по рекомендации» об'единенной группы начальников штабов США для усиления «на случай чрезвычайных обстоятельств» американских вооруженных сил, постоянно расположенных в бухте Гуантанамо.

Сейчас речь, видимо, идет о попытке нынешнего правительства США форсировать проведение в жизнь давно разработанных Пентагоном и госдепартаментом планов. Наиболее агрессивно настроенные империалистические круги США явно спешат использовать правительство республиканцев в последние недели его пребывания у власти для завершения своих грязных замыслов против Кубы.

Тем более неотложным в свете всех этих фактов становится призыв правительства Кубы к Совету Безопасности принять любые меры, которые он сочтет необходимыми, чтобы предотвратить подготовляемый Соединенными Штатами «акт международного разбоя против независимости, суверенитета и целостности члена Организации Об'единенных Наций».

Необходимо вовремя предупредить агрессивно настроенные круги, что они играют с огнем. Мужественный народ Кубы в последние дни дал новые доказательства своей твердой решимости защищать свободу и независимость своей страны. Празднование второй годовщины революции на Кубе — яркая демонстрация единства и сплоченности народа вокруг революционного правительства.

Кубинский народ не одинок. Искренними, бескорыстными друзьями он располагает на всех континентах. Эти друзья не оставят Кубу в беде. Об этом не мешает помнить тем, кто готов на необдуманные действия.

Обозреватель ТАСС И. ОРЛОВ.

Стихийное бедствие во Франции

ПАРИЖ, 4 января. (ТАСС). Ряд крупных районов Франции постигло стихийное бедствие. В результате продолжающихся на протяжении уже нескольких дней дождей значительная часть территории страны оказалась затопленной вышедшими из берегов реками. В горных районах Юго-Западной Франции дожди вызвали интенсивное таяние снега и льда, превратив небольшие ручьи в мощные разрушительные потоки, которые сносят здания и срывают линии связи и электролинии.

Отставка турецкого правительства

АНКАРА, 5 января. (ТАСС). Вчера турецкое правительство в полном составе ушло в отставку. Глава государства генерал Гюрсель принял отставку. Однако министры будут продолжать исполнять свои обязанности вплоть до сформирования нового правительства.

Отставка связана с созданием учредительного собрания, которое начнет функционировать 6 января. Министры в коллективном заявлении об отставке, направленном Гюрселю, указывают, что они просят освободить их от занимаемых постов с тем, чтобы глава государства имел полную свободу действий при формировании нового правительства.

Взрыв в Дортмунде

БОНН, 4 января. (ТАСС). Сегодня на западногерманском металлургическом предприятии «Вестфаленхютте» в городе Дортмунде произошел сильный взрыв, в результате которого много рабочих убито и ранено. Число жертв пока не установлено. Как сообщают, взорвалась установка по производству жидкого кислорода. Здание, в котором она находилась, полностью разрушено. Взрыв причинил также разрушения в прилегающем районе.

Зам. редактора П. Л. ГУЛЫЙ.

„Цирк зажигает огни"

Сегодня в театре музкомедии состоится премьера оперетты Ю. Милютина «Цирк зажигает огни» (пьеса и стихи Я. М. Зискинда).

Спектакль подготовил режиссер С. А. Штивельман.

Действие оперетты происходит во время заграничных гастролей артистов советского цирка. Показаны два цирка — советский и зарубежный, две морали — наша и чужая.

В главной роли Глории Розетти, артистки иностранного цирка, выступает Н. А. Цагина. Как всегда, она вносит на сцену теплоту и непосредственность. Великолепно проводит свою роль заслуженный артист РСФСР А. К. Бобров, играющий русского графа-эмигранта Вольдемара Лососиноостровского.

НА СНИМКЕ: артистка Цагина в роли Глории Розетти и артист Григорьев в роли Бакланова.

Текст и фото **П. Темкина и К. Валева.**

На традиционный матч

МОСКВА, 4 января. (ТАСС). Сегодня в Осло вылетела мужская сборная конькобежная команда Москвы. В ее составе 9 спортсменов — трехкратный чемпион мира Олег Гончаренко, олимпийские чемпионы — Виктор Косичкин, Евгений Гришин, абсолютный чемпион СССР 1959 года Роберт Меркулов, а также Владимир Гуров, Геннадий Воронин, Анатолий Ляпков, Владимир Шильковский и Алексей Коряшкин.

Советские скороходы примут участие в традиционном матче Осло—Москва.

Матч будет проходить в столице Норвегии 7 и 8 января. Победители командного матча будут определяться на каждой дистанции большого многоборья.

☆ ☆ ☆

Тем же рейсом из Москвы в Стокгольм на два матча со сборной командой Швеции вылетела сборная команда хоккеистов Советского Союза. Соревнования состоятся 6 и 8 января в Гетеборге.

Кубок Ахерна — у советских хоккеистов

СТОКГОЛЬМ, 4 января. (ТАСС). Московская команда «Крылья Советов» выиграла в Швеции международные соревнования по хоккею на кубок Ахерна.

В этих традиционных состязаниях за приз имени бессменного президента Европейской федерации хоккея ежегодно участвуют популярные клубные команды континента. «Крылья Советов» выступали в этом турнире уже не в первый раз. В 1958 году команда москвичей добилась большого успеха, заняв второе место — после профессиональной английской команды «Уэмбли Лайонз» (причем лишь по соотношению заброшенных и пропущенных шайб).

Четыре шайбы капитана команды

4 января свердловские спартаковцы принимали у себя хоккеистов команды «Металлург». Игра прошла остро и закончилась победой кузнечан со счетом 8:6. «Металлург» взял реванш у свердловчан за поражение в первом круге. В матче четыре шайбы из восьми забросил в ворота свердловчан капитан команды «Металлург» Юрий Короленко.

В Театрах и кино

ТЕАТР МУЗКОМЕДИИ. Сегодня и завтра — премьера **Цирк зажигает огни.** Начало в 7 часов 30 мин. вечера.

ГОСЦИРК. Сегодня — **Елка в цирке.** Начало в 12 и 3 часа дня. Вечером **новая программа в трех отделениях и аттракцион А. Фурманова.** Начало в 8 часов.

КИНОТЕАТР «МОСКВА». 1. **Пионерия № 10. Над нами одно небо** (9, 10-30 — для детей). Новый художественный фильм **Воскресение** (12, 2, 4, 6, 8, 10 — дети до 16 лет не допускаются). 2. **В чужом гнезде.** Художественный фильм **На пороге бури** (9-30, 11-30 — для детей; 1-30, 3-30, 5-30, 7-30, 9-30). 2. **Русский камень.** Художественный фильм **Максимка** (9, 10-40, 12-20 — для детей; 2, 3-40, 5-20, 7, 8-40, 10-20).

КИНОТЕАТР «МЕТАЛЛУРГ». **Вдали от Родины** (10, 12, 2 — для детей; 6, 10). **Сестры на льду** (4, 8).

КИНОТЕАТР «ОКТЯБРЬ». **Поющая пудреница** (10, 1-20, 3 — для детей; 6-20). **Об этом говорит вся Махалля** (11-40, 4-40 — для детей; 8, 9-40).

КИНОТЕАТР «КОМСОМОЛЕЦ». **Мурзилка и великан** (4). **Не пойман — не вор** (6, 8, 10).

КИНОТЕАТР «ПРОГРЕСС». **Чудотворная** (9-40, 11-30, 3-30 — для детей; 1-30, 5-45, 7-35, 9-25). **К событиям в Конго** (к сеансу в 9-25).

КИНОТЕАТР «ЛУЧ». **Повесть о латышском стрелке** (10, 2, 4). **В старом Чикаго** (12, 6, 8, 10).

ДК ШАХТЕРОВ. **Джорди** (12, 4, 6, 8, 10).

ДК ХИМКОМБИНАТА. **Голубой горизонт** (12, 3). **Ловцы губок** (5, 7, 9 — дети до 16 лет не допускаются).

КЛУБ ГРЭС. **Северная повесть** (4, 6, 8, 10).

Телевидение

Для детей. Спектакль «Дед-Мороз» (18-00). Передача «Из истории родного края» (18-30). Художественный фильм «Честь товарища» (18-45).

Для взрослых. Последние известия (19-55). Киножурнал (20-10). Передача для работников сельского хозяйства «К великой цели» (20-20). Научно-популярный фильм «Автоматика и сельское хозяйство» (20-30). Художественный фильм «Кроткая» (20-55).

СМОТРИТЕ НА ЭКРАНАХ КЕМЕРОВА И ОБЛАСТИ

НОВУЮ КИНОПОВЕСТЬ

„ОЛЕКСА ДОВБУШ"

Производство киностудии им. А. П. Довженко, 1959 г.

ГРАЖДАНЕ!

Отдел переселения и организованного набора рабочих Кемеровского облисполкома

ПРОВОДИТ ПЕРЕСЕЛЕНИЕ

семей рабочих и служащих в многоземельные колхозы Кемеровской области

Переселившимся в колхозы выплачивается безвозвратное денежное пособие, оплачивается проезд и провоз багажа по железной дороге, предоставляется долгосрочный кредит на строительство домов с надворными постройками и на приобретение коров.

Хозяйства переселенцев освобождаются на три года от уплаты сельскохозяйственного налога.

За справками и для оформления документов на переселение обращаться к уполномоченным облпереселенорганабора во всех городах и районах области.

Требуются

ТРЕСТУ «КЕМЕРОВОЖИЛСТРОЙ» — каменщики, плотники, штукатуры, маляры (оплата труда сдельно-премиальная), **рабочие, не имеющие специальностей, для которых организуются ученические бригады.** Иногородние одинокие рабочие обеспечиваются жильем в благоустроенных общежитиях.

Обращаться: г. Кемерово, ул. Кирова, 14, в отдел кадров треста и в стройуправление.

ПЕРВОМУ ГОРПИЩЕТОРГУ — продавцы, ученики продавцов, грузчики, экспедиторы.

Обращаться: г. Кемерово, улица Красноармейская, 59, второй этаж, отдел кадров.

КЕМЕРОВСКОМУ ТЕАТРУ МУЗКОМЕДИИ — художник-исполнитель, уполномоченные по организации зрителя, электрик, рабочий сцены.

УЧАСТКУ «СИБЭНЕРГОМОНТАЖ» на постоянную работу — **шофер 2-го класса на грузовую автомашину.**

Обращаться: г. Кемерово, Предзаводской пос., территория Ново-Кемеровской ТЭЦ. Тел. 1-37, 2-36 (через «Кузбассэнерго»).

ЮЖНОЙ АВТОБАЗЕ автоуправления совнархоза — **шоферы, автослесари.**

Здесь же проводится набор на курсы шоферов 3-го класса.

Обращаться: г. Кемерово улица Вокзальная, 149.

ФИЛИАЛУ ГПИ «ПРОЕКТАВТОМАТИКА» — инженеры и техники-электрики, связисты, электромеханики и счетовод-кассир. Оплата по первой ведущей категории.

Обращаться: г. Кемерово, площадь химкомбината. Тел. 2-10 (через химкомбинат).

НОВО-КЕМЕРОВСКОЙ ТЭЦ — квалифицированные газоэлектросварщики, слесари-прибористы и на временную работу — бухгалтер материальной группы.

Обращаться: Предзаводской пос., отдел кадров ТЭЦ.

ОБЛАВТОУПРАВЛЕНИЮ — инженер или опытный техник-строитель на должность начальника оса; инженеры или опытные техники-механики, знающие автомобильное дело, на должности инженеров-конструкторов, инженеров-технологов в конструкторско-технологический отдел; начальник отдела труда и зарплаты (инженер).

Обращаться: г. Кемерово, улица Красноармейская, 41, отдел кадров, тел. 5-10 два звонка (через 2-ю города).

КЕМЕРОВСКОМУ ХИМКОМБИНАТУ — шофер, свободно владеющий литературно-разговорным немецким языком, для работы на автомашине.

Покретюк Николай Прокопьевич, прож. по ул. Рекордной, 49, кв. 13, возбуждает дело о расторжении брака с Покретюк Валентиной Ивановной, прож. по ул. Маяковского, 22.

Дело будет слушаться в нарсуде 3-го участка Заводского района г. Кемерова.

Управления комбината «Кемеровошахтострой», трестов «Кемеровохимстрой», «Кемеровожилстрой» и Кемеровского химкомбината выражают соболезнование начальнику управления «Железобетонстрой» Н. Г. Першикову по поводу смерти его отца

ПЕРШИКОВА Григория Афанасьевича.

АДРЕС РЕДАКЦИИ И ИЗДАТЕЛЬСТВА: г. Кемерово, ул. Трудовая 64 **ТЕЛЕФОНЫ:** редактора 2-24, заместителей редактора 8-05 и 2-37, секретаря 2-53, секретариата 4-85, отделов редакции: партийной жизни 2-37, отдела пропаганды 17-28, советского строительства 15-67, угольного 1-21, промышленности и транспорта 8-63, сельскохозяйственного 4-57, отдела культуры и быта 15-36, информации 14-21, отдела писем 11-52, отдела об'явлений 6-83, ночной прием информаций 14-21, технического секретаря 2-я города, 2-78, бухгалтерии 6-83, директора типографии 3-96.

ОП01012. Типография «Кузбасс» облполиграфиздата. Тираж 130.000. Заказ № 123.