Пролетарии всех стран, соединяйтесь!

КУЗБАСС

ОРГАН КЕМЕРОВСКОГО ОБЛАСТНОГО И ГОРОДСКОГО КОМИТЕТОВ КПСС, ОБЛАСТНОГО И ГОРОДСКОГО СОВЕТОВ ДЕПУТАТОВ ТРУДЯЩИХСЯ

Год издания 40-й № 59 (10197). | Пятница, 10 марта 1961 г. | Цена 2 коп.

УЧАСТНИКАМ Всесоюзного совещания молодых строителей

Дорогие товарищи!

Центральный Комитет Коммунистической партии Советского Союза горячо приветствует вас и в вашем лице всех советских строителей, проектировщиков, работников промышленности строительных материалов, строительного и дорожного машиностроения — славный отряд рабочего класса и трудовой интеллигенции нашей страны.

Под руководством партии советский народ успешно претворяет в жизнь величественную программу коммунистического строительства, намеченную XXI с'ездом КПСС. За первые два года семилетки достигнуты новые крупные успехи в развитии экономики, науки и культуры, в дальнейшем повышении благосостояния народа.

Советские строители по праву могут гордиться тем, что в борьбе за создание материально-технической базы коммунизма они находятся на передовых рубежах. Это они возводят новые города, крупнейшие электростанции и заводы, рудники и шахты, строят железные дороги и оросительные системы, наращивают мощности действующих предприятий, ставят на службу народа несметные богатства в отдаленных районах нашей необ'ятной Родины. Строители первыми приходят в необжитые места и создают там жизнь, творят будущее. Народ славит героический труд строителей. Замечательными делами героев и героинь семилетки будут гордиться грядущие поколения!

Ленинский комсомол, советская молодежь активно участвуют в претворении в жизнь грандиозных планов капитального строительства. Молодежь в строительстве — большая сила. По призыву партии сотни тысяч юношей и девушек пришли на стройки Сибири, Дальнего Востока, Казахстана, Донбасса и других районов страны. Они продолжают и развивают славные традиции строителей Комсомольска-на-Амуре, Днепрогэса, металлургических гигантов Урала и Кузбасса.

Коммунистическая партия, советский народ высоко ценят труд молодежи в строительстве. Благодаря умелому использованию могучей строительной техники и передового опыта, энтузиазму и задору молодежи многие важнейшие об'екты промышленности и транспорта возведены в невиданные в мировой практике сроки. На ударных комсомольских стройках юноши и девушки проходят замечательную школу воспитания, приобретают навыки организаторов производства, учатся работать и жить по-коммунистически.

Сегодня наша Родина — огромная новостройка коммунизма. За годы семилетки предстоит в два раза увеличить мощности электростанций, ввести в действие свыше семи тысяч крупных промышленных предприятий, проложить более 20 тысяч километров железных дорог. Большие задачи стоят по дальнейшему развитию городов и поселков нашей страны. Необходимо построить около 15 миллионов квартир, десятки тысяч школ, детских садов, яслей и других культурно-бытовых об'ектов. Намного возрастут об'емы строительства на селе, особенно в районах целинных земель. Мощный под'ем получат строительная индустрия и промышленность строительных материалов.

Центральный Комитет КПСС выражает твердую уверенность в том, что молодые строители приложат все силы для успешного выполнения плана 1961 года, будут идти в первых рядах борцов за досрочное осуществление заданий семилетки, по-боевому развернут социалистическое соревнование в честь предстоящего XXII с'езда Коммунистической партии Советского Союза. На каждой стройке молодежь должна овладевать современной техникой, осваивать и совершенствовать передовую технологию производства, добиваться высокой производительности труда, быть застрельщиком всего нового, прогрессивного в строительстве, равняться на маяки передового опыта, становиться вровень с героями семилетки.

В строительстве имеются неисчерпаемые резервы. Будьте, товарищи, рачительными хозяевами, экономьте средства и материалы, не допускайте непроизводительных расходов, боритесь за сокращение потерь. Чем правильнее и экономнее будут использоваться капитальные вложения, тем быстрее будут вводиться в действие новые производственные мощности, богаче становиться жизнь советских людей. Нужно строить быстро и экономно, добротно и красиво.

Мы строим для мира, во имя благосостояния и счастья советского человека. Партия уверена, что Ленинский комсомол, наша славная молодежь отдадут все свои силы и энергию великому и прекрасному делу — построению коммунистического общества в нашей стране.

Слава советским строителям!

Да здравствует героический советский народ, созидающий коммунизм!

ЦЕНТРАЛЬНЫЙ КОМИТЕТ КОММУНИСТИЧЕСКОЙ ПАРТИИ СОВЕТСКОГО СОЮЗА

СООБЩЕНИЕ
об итогах выборов в Кемеровский областной Совет депутатов трудящихся 5 марта 1961 года

Кемеровская областная избирательная комиссия получила от Окружных избирательных комиссий сведения о результатах выборов в Кемеровский областной Совет депутатов трудящихся.

В выборах депутатов Кемеровского областного Совета депутатов трудящихся приняло участие 99,91 процента от общего числа избирателей. За кандидатов в депутаты голосовало 99,41 процента от общего числа избирателей, участвовавших в голосовании. Против кандидатов в депутаты голосовало 0,59 процента от общего числа избирателей, участвовавших в голосовании.

Кемеровская областная избирательная комиссия на основании статьи 29 «Положения о выборах в краевые, областные, окружные, районные, городские, сельские и поселковые Советы депутатов трудящихся РСФСР», рассмотрев материалы по каждому избирательному округу, зарегистрировала избранных депутатов в Кемеровский областной Совет по всем 225 избирательным округам.

Все избранные депутаты являются кандидатами блока коммунистов и беспартийных. Список депутатов публикуется.

ОБЛАСТНАЯ ИЗБИРАТЕЛЬНАЯ КОМИССИЯ ПО ВЫБОРАМ В КЕМЕРОВСКИЙ ОБЛАСТНОЙ СОВЕТ ДЕПУТАТОВ ТРУДЯЩИХСЯ.

СООБЩЕНИЕ
об итогах выборов в районные, городские, сельские и поселковые Советы депутатов трудящихся по Кемеровской области 5 марта 1961 года

Исполнительным комитетом Кемеровского областного Совета депутатов трудящихся получены от исполнительных комитетов районных и городских Советов данные о результатах голосования по выборам в районные, городские, сельские и поселковые Советы депутатов трудящихся по Кемеровской области.

Избраны депутаты в 17 районных, 17 городских, 203 сельских и в 45 поселковых Советов депутатов трудящихся.

При выборах приняло участие в голосовании: в районные Советы 99,97 проц., в городские Советы 99,88 проц., в сельские Советы 99,94 проц., в поселковые Советы 99,96 проц. общего числа избирателей.

За кандидатов блока коммунистов и беспартийных голосовало: в районные Советы 99,41 проц., в городские Советы 99,29 проц., в сельские Советы 98,95 проц., в поселковые Советы 99,19 проц. числа избирателей, принявших участие в голосовании. Против кандидатов в депутаты голосовало: в районные Советы 0,59 проц., в городские Советы 0,71 проц., в сельские Советы 1,05 проц., поселковые Советы 0,81 проц. числа избирателей, принявших участие в голосовании. Бюллетеней, признанных недействительными на основании статьи 108 Положения о выборах, оказалось 24.

Таким образом, почти все избиратели, за незначительным исключением, приняли участие в выборах и единодушно голосовали за кандидатов блока коммунистов и беспартийных.

Всего избрано депутатов в местные Советы Кемеровской области 16239 человек. В числе депутатов 6401 женщина, или 39,41 проц., 6719 членов и кандидатов в члены КПСС, или 41,36 проц, 9523 беспартийных, или 58,64 проц., 9950 рабочих с производства и колхозников, или 61,27 процента.

По одному избирательному округу по выборам в поселковые Советы баллотировавшийся кандидат не получил абсолютного большинства голосов и не был избран депутатом. По одному избирательному округу по выборам в сельские Советы выборы признаны недействительными ввиду допущенных нарушений Положения о выборах и в одном избирательном округе по выборам в городские Советы выборы не состоялись. Во всех этих округах в соответствии с «Положением о выборах в краевые, областные, окружные, районные, городские, сельские и поселковые Советы депутатов трудящихся РСФСР» состоятся новые выборы.

ИСПОЛНИТЕЛЬНЫЙ КОМИТЕТ КЕМЕРОВСКОГО ОБЛАСТНОГО СОВЕТА ДЕПУТАТОВ ТРУДЯЩИХСЯ.

Совещание молодых строителей

9 марта в Большом Кремлевском дворце открылось Всесоюзное совещание молодых строителей, созванное по решению ЦК КПСС и Совета Министров СССР. Здесь собрались 2000 посланцев трехмиллионной армии молодых строителей. Древние кремлевские залы заполнили те, кто по призыву партии и комсомола возводят стройки семилетки.

Бурными, долго не смолкающими аплодисментами встречают делегаты совещания появление в президиуме руководителей Коммунистической партии и Советского правительства.

Приветствие Центрального Комитета Коммунистической партии Советского Союза молодым строителям зачитывает член Президиума ЦК КПСС, секретарь ЦК КПСС товарищ Ф. Р. Козлов. Присутствующие с большим вниманием выслушивают приветствие. В зале раздаются горячие аплодисменты.

С докладом выступил председатель Государственного комитета Совета Министров СССР по делам строительства **И. А. Гришманов.**

(ТАСС).

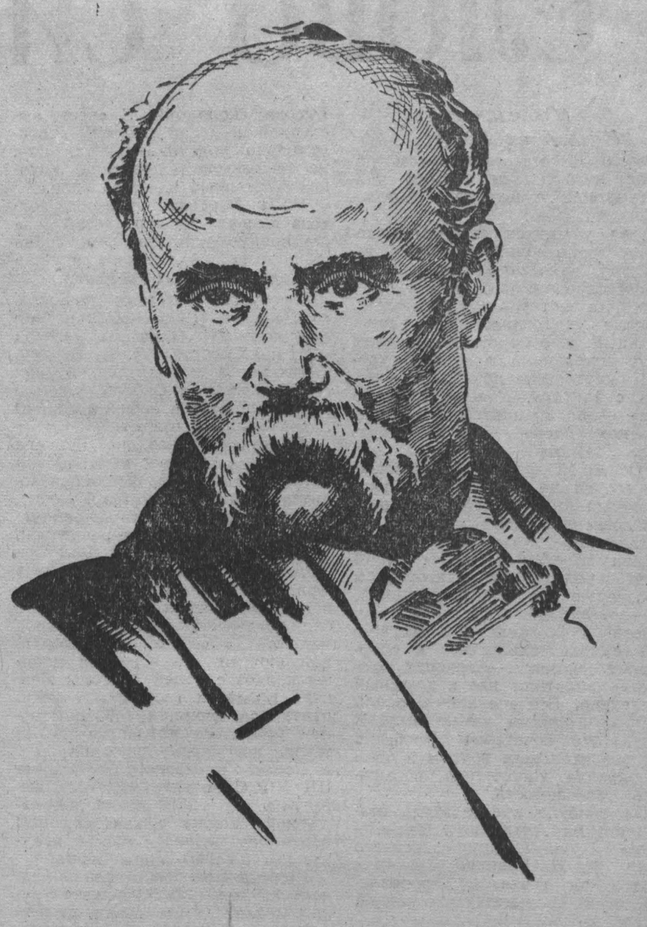

Сегодня все прогрессивное человечество отмечает столетие со дня смерти великого поэта, художника, революционного демократа Тараса Григорьевича ШЕВЧЕНКО.

СЛОВО СИБИРЯКОВ — ТВЕРДОЕ СЛОВО
На совещании передовиков сельского хозяйства Сибири

НОВОСИБИРСК, 8 марта. (ТАСС). Сибирь имеет большие возможности резко увеличить производство продуктов земледелия и животноводства и приумножить свою славу крупнейшего зернового района страны, поставщика мяса и молока, — так говорят участники совещания передовиков сельского хозяйства Западной и Восточной Сибири.

Сегодня с утра совещание, в котором участвует Первый секретарь ЦК КПСС, Председатель Совета Министров СССР товарищ Н. С. Хрущев, продолжало работу.

Заместитель Председателя Бюро ЦК КПСС по РСФСР Г. И. Воронов от имени президиума совещания тепло поздравляет его участниц, а вместе с ними всех тружениц колхозов и совхозов Сибири с Международным женским днем. Присутствующие сердечно приветствуют славных сибирячек, самоотверженный труд которых является достойным вкладом в решение общенародной задачи — быстрее поднять производство сельскохозяйственных продуктов, обеспечить ими в достатке советских людей.

Продолжается обсуждение вопроса о мерах по дальнейшему увеличению производства продуктов сельского хозяйства в колхозах и совхозах Сибири.

Здесь много передовых колхозов и совхозов, много замечательных новаторов — тех людей, которых в нашей стране любовно называют «маяками», чей опыт учит тому, как можно в короткие сроки достигнуть высоких и устойчивых урожаев, быстро увеличить производство мяса, молока, яиц, шерсти.

В зале то и дело раздаются аплодисменты. Участники совещания внимательно слушают своих товарищей по труду, которые рассказывают о своем личном опыте, достижениях своих колхозов, вскрывают недостатки, сообщают о том, что делается для крутого под'ема производства сельскохозяйственной продукции.

Получению ежегодно устойчивых высоких урожаев зерна посвятил свое выступление директор совхоза имени Чкалова Кемеровской области **С. И. Олейников.** В совхозе урожай много лет составляет 20 и более центнеров зерна с гектара. Примечательно, что из севооборотов здесь исключены чистые пары. Зато огромное значение придается правильному чередованию культур, возделыванию в севооборотах кукурузы, картофеля, люцерны, комплексу агротехнических мероприятий.

Благодаря хорошим урожаям себестоимость центнера зерна составляет всего 19 рублей 22 копейки при затратах труда один человеко-час на центнер, а себестоимость картофеля — самая низкая в стране — 21 копейка за килограмм (в старом масштабе цен).

Мы считаем, что 20 центнеров зерна с гектара, говорит тов. Олейников, это средний урожай, однако следует отметить, что районированные у нас сорта зерновых при урожайности выше 20 центнеров сильно полегают. Оратор обращается к селекционерам с просьбой устранить этот недостаток.

Там, где дешевое зерно и корма, в гору идет и животноводство, особенно, если среди кормовых культур главное место занимает кукуруза. Тов. Олейников говорит о том, что совхоз решил бороться за звание предприятия коммунистического труда и вызывает на соревнование совхоз «Алтайский» Алтайского края.

Товарищи животноводы, не тратьте много средств и дорогостоящие материалы на строительство летних лагерей для содержания свиней — с этими словами обращается к участникам совещания омская свинарка из совхоза «Победитель», Герой Социалистического Труда **Татьяна Перешивко.** Основываясь на своем опыте, она убедительно доказывает, что это излишние затраты.

С весны до глубокой осени прославленный мастер большого откорма содержала животных на вольном выгуле — возле посевов кормовых культур. В жаркую погоду в лесной тени животные спасались от палящих лучей солнца, а когда похолодало, для свиней привезли вороха соломы, где они прекрасно себя чувствовали в непогоду. На посевах животные сами себе находили корм, и им доставлялись лишь небольшое количество дополнительных кормов и вода в установленные на поляне кормушки с механической загрузкой и поилки.

В таких условиях, говорит Татьяна Перешивко, я откормила более пяти тысяч свиней. Благодаря этому способу производительность труда по моей группе за год возросла втрое, а себестоимость центнера свинины в новых деньгах составила 37 рублей 45 копеек — на 4 рубля 45 копеек ниже, чем в 1959 году.

Татьяна Перешивко сообщает, что в этом году она решила откормить 12 тысяч свиней и получить 10 тысяч центнеров мяса. В совхозе для этого созданы все условия. На летних выгонах установлены кормушки, загружаемые с трактора и автомашины. Сооружены свинарники с полной механизацией для одновременного откорма 10—12 тысяч животных. Ее примеру следуют другие животноводы совхоза. Так, например, Виталий Михаленко и другие также решили откормить каждый по 5 тысяч голов свиней. Таким образом, три свинарки вместе с механизатором, который готовит корма, решили сдать нынче государству более 20 тысяч центнеров свинины.

— Мне выпало большое счастье присутствовать на этом Всесибирском совещании, — говорит десятиклассник **Юрий Тыртый-оол.** — Я приехал из Тувинской автономной области, из края, где берет свое начало великая сибирская река Енисей. Туву по заслугам называют страной соболя и горностая, краем с золотым дном. Здесь есть, где приложить молодые руки.

Юрий Тыртый-оол рассказывает, что школа-одиннадцатилетка, в которой он учится, дает и про-

(Окончание на 2-й стр.).

ПЛЮС 5 *ТОНН В СМЕНУ на каждого забойщика*

Весь советский народ готовится достойно встретить XXII с'езд родной Коммунистической партии. Коллектив шахты им. Калинина, в рядах которого трудится наша угольная бригада, выступил инициатором предс'ездовского соревнования на Прокопьевском руднике.

Борьба за выполнение принятых обязательств уже принесла первые положительные результаты. За январь и февраль шахта дала 5800 тонн сверхпланового угля. В этом общем успехе горняцкого коллектива есть трудовая доля и нашей щитовой бригады. Мы перевыполнили плановое задание на 1200 тонн. Должны сказать, что это досталось нам нелегко. Бригада отрабатывает пласт Горелый тяжелыми секционными щитами площадью до 150 квадратных метров. Такой махиной управлять вообще сложно, а тут еще встретились геологические нарушения в пласте.

Но, как видите, бригада победила все препятствия. Помогло ей в этом твердое шахтерское правило: дал слово — подкрепляй его делом. Это в особой степени должно стать законом для участников соревнования за коммунистический труд.

А у нас в бригаде слово было такое. Мы последовали почину комбайнера И. Корнева и его друзей. Они выдвинули трудовым рубежом плюс 500 тонн на комбайн в месяц, а мы — плюс 5 тонн на каждого забойщика в смену. Этим решением мы и руководствовались. По плану каждая пара забойщиков должна добывать 120 тонн угля в смену. Фактически добываем по 130, а нередко и по 150 тонн.

В Кузбассе, особенно на Прокопьевском и соседнем Киселевском рудниках, работают десятки щитовых бригад. Нетрудно представить, сколько можно получить дополнительно угля, если все щитовики станут работать под таким вполне реальным лозунгом: плюс 5 тонн в смену.

Так приумножим же трудовую славу родного Кузбасса в соревновании с Донбассом! Мы решили обратиться ко всем щитовикам бассейна с таким предложением:

ДАВАЙТЕ, ТОВАРИЩИ, РАБОТАТЬ ТАК, ЧТОБЫ ЕЖЕСМЕННО КАЖДЫЙ ЩИТОВИК ДОБЫВАЛ НЕ МЕНЕЕ 5 ТОНН СВЕРХПЛАНОВОГО УГЛЯ. Это будет нашим подарком любимой Родине в честь XXII с'езда партии, нашим трудовым вкладом в общенародную борьбу за досрочное выполнение семилетнего плана.

По поручению бригады щитовиков шахты им. Калинина треста «Прокопьевскуголь» бригадир **Сергей Дмитриенко.**

Приветствие латиноамериканской конференции

МОСКВА, 8 марта. (ТАСС). Н. С. Хрущев направил приветственную телеграмму участникам латиноамериканской конференции за национальный суверенитет, экономическое освобождение и мир.

Глава Советского правительства пишет: Советский народ, с глубоким уважением относящийся к миролюбивым традициям народов Латинской Америки, приветствует их стремления стать хозяевами в своем доме, использовать богатые природные ресурсы своих стран для развития национальной экономики, под'ема благосостояния и повышения культурного уровня широких народных масс.

Н. С. Хрущев подчеркивает, что решение этой конференции явится крупным вкладом в борьбу латиноамериканских народов за полное экономическое освобождение, укрепление национального суверенитета и мира.

КОРПУС 981-й на строительстве капролактама сдается под монтаж оборудования. Эти дни для отделочников были особенно напряженными. Отлично потрудилась на этом об'екте бригада штукатуров Айкануш Гониашвили. Девушки точно в срок закончили здесь свои работы.

НА СНИМКЕ: члены бригады Айкануш Гониашвили (слева направо) — **В. Печерина, А. Якшина, Л. Ратникова, Г. Казанцева и Н. Протасова.**

Фото **П. Костюкова.**

Весна взяла старт

Поля еще под снежным покровом. Реки и озера скованы льдом. И все-таки можно сказать: весна взяла старт. На селе большое оживление. Нынешний год для работников сельского хозяйства особенный: они готовятся к отчету XXII с'езду партии. И заботой об этом сейчас полны труженики колхоза имени Ленина.

Это сказывается и в планах хозяйства на третий год семилетки. В прошлом году, несмотря на неблагоприятные погодные условия, собрали по 14 центнеров зерновых с каждого гектара. Нынче намерены получить на 2—3 центнера больше. Как думают этого добиться?

В колхозе решили по-иному, по-хозяйски отнестись к кормилице-земле. По примеру алтайских хлеборобов создано шесть механизированных отрядов — по два в бригаде. Каждый из них получил по два—три трактора «ДТ-54», одному «Беларусь», по три самоходных комбайна, наборы прицепных и навесных орудий. Поля закреплены за каждым отрядом — по 1000—1200 гектаров.

Новая организация труда встретила горячее одобрение у колхозных механизаторов.

— Земля получит единого хозяина, — сказал опытный механизатор коммунист Иван Николаевич Раутенберг, начальник отряда.

Ему нравится, что теперь за урожайность на каждой полосе будут отвечать определенные люди.

Все в колхозе живут ожиданием весенней страды. Ждут ее с нетерпением. Хорошие планы наметили. И каждому хочется скорее претворить их в жизнь. Заканчивается проверка исправности техники. Тракторы выводятся на «линейку готовности». За исправность техники можно не беспокоиться. Она не подведет. Немало в это вложили смекалки и труда колхозный механик коммунист Алексей Павлович Митин, электросварщик Алексей Ларионов, один из лучших колхозных умельцев токарь Роман Шуленберг, молодой механизатор Алексей Ткаченко и многие их товарищи.

Не забывают в колхозе и о создании прочной кормовой базы. Здесь кукурузе большой почет. Уж очень она помогла колхозу увеличить поголовье общественного стада, которое сейчас насчитывает 1171 голову, в том числе 446 коров, да и свиноферма немаленькая — более двух с половиной тысяч голов насчитывает.

Выращивать «королеву полей» будут Анатолий Оробченко, Василий Симонов, Яков Мальцев. Ребята подобрались дружные, знающие свое дело. К весне готовы: хоть завтра в поле. В эти дни у поклонников «королевы полей» одна забота — побольше вывезти на поля местных удобрений. Они хорошо знают: если земля отлично заправлена, она будет иметь силу и потому щедро оплатит зимние хлопоты. В минувшем году Анатолий Оробченко и его товарищи собрали по 300 центнеров зеленой массы с гектара. И здесь удобрения не последнюю роль играли. А в нынешнем году они намерены с каждого из шестисот гектаров, отведенных под кукурузу, получить по четыреста центнеров зеленой массы.

В колхозе в этом году решили вырастить местные сорта кукурузы, которые созревают в наших сибирских условиях. Выращенные початки будут убирать на силос вместе со стеблями. Таким путем можно получить дополнительно большое количество концентрированных кормов. Заявка серьезная. Поэтому кукурузоводы стараются как можно больше вывезти удобрений на поля. Погрузка удобрений механизирована. Здесь подготовлены эстакады, используется мощный бульдозер. С его помощью машина загружается ровно за две минуты.

Семена — предмет особой заботы колхозного агронома Валентины Лисуновой. Ведь гордость агронома — высокий урожай. А забот о нем у хозяйки земли, как любовно называют молодого агронома колхозники, не счесть. Сколько тревожных и радостных дней переживет агроном, пока его вырастит!

Проверка показала, что всхожесть колхозных семян 95 процентов. Агроном все же не считает заботу о них законченной. Впереди обогрев, протравливание. Часть зерна придется еще раз отсортировать: есть еще сорняки.

В колхозе имени Ленина в эти дни не только думают о севе. Здесь уже намечены планы уборки урожая. Сейчас закуплено 10 новых самоходных комбайнов «СК-3». Для изучения их большая группа колхозных механизаторов направлена в Прокопьевское училище механизации сельского хозяйства. Среди них — прославленные мастера уборки Александр Иокерс, Николай Мещеряков, Андрей Циммер и многие другие. Самоходные комбайны позволят провести уборку в сжатые сроки — а это немалая прибавка зерна.

Колхозники начали большой поход за высокую культуру земледелия. Значит, быть у них богатому урожаю.

А. ВАСИЛЕНКО.

Промышленновский район.

СЛОВО СИБИРЯКОВ — ТВЕРДОЕ СЛОВО

(Окончание. Начало на 1-й стр.).

фессию. Вместе с аттестатом зрелости выпускники получат удостоверение механизатора-полевода.

Для учащихся старших классов создано учебно-опытное хозяйство, за которым закреплено 80 гектаров земли. Ребята сами очистили этот участок от камней, внесли удобрения, ввели пятипольный севооборот. В прошлом году школьники получили урожай картофеля по 213 центнеров с гектара, ячменя «заларинец» — по 25 центнеров и ячменя «комбайнер» — по 34,7 центнера с гектара.

Основной формой организации труда на пришкольном участке является ученическая производственная бригада. Члены ее принимают участие в работах от посева до уборки. Сам Юрий Тыртый-оол работал трактористом и заведующим электростанцией.

— Коллективный труд в поле, участие в кружках художественной самодеятельности, в спортивных секциях, — говорит юноша, — сплотили нас в дружный коллектив. Все мы живем одной семьей, одними интересами. В результате сочетания учебы с производительным трудом в школе окрепла дисциплина, повысилась успеваемость.

На трибуне председатель старейшего на Алтае колхоза «Родина», Герой Социалистического Труда **Ф. М. Гринько**. На днях колхозники отмечали сорокалетие этой сельскохозяйственной артели.

Колхозный вожак вспоминает, как в степи создавалось хозяйство. Оно об'единило несколько семей бедняков, а земли было около трехсот гектаров. Сейчас — это крупное, многоотраслевое механизированное хозяйство. За передовые методы организации производства колхоз награжден орденом Трудового Красного Знамени. Но самого высокого развития хозяйство добилось после сентябрьского Пленума ЦК КПСС. Здесь распахано свыше четырех тысяч гектаров целины. Это позволило в восемь раз увеличить сбор пшеницы, в семь раз — производство мяса, в три раза — молока и в 11 раз — яиц.

Большие планы у колхозников передовой артели на будущее. Расширяются посевы кукурузы, сахарной свеклы, гороха и кормовых бобов. Будет выращено 50 тысяч голов птицы.

Соревнуясь за достойную встречу XXII с'езда КПСС, механизаторы и полеводы в нынешнем году обязались вырастить не менее 17 центнеров зерна с гектара, продать 100 тысяч центнеров хлеба, много мяса, молока и яиц.

Колхозники утвердили генеральный план перестройки села. Возведено уже красивое здание колхозного Дворца культуры. Сооружаются двухэтажные и одноэтажные многоквартирные кирпичные дома с паровым отоплением и водопроводом.

Об изменениях, которые происходят в общественном хозяйстве, рассказала агроном колхоза «Союз строителей» Новосибирской области **Р. И. Воронова**.

— Величайшие задачи, поставленные партией перед сельским хозяйством, — говорит она, — заставили нас серьезно задуматься над правильной организацией земледелия, по-боевому взяться за повышение плодородия почв. Мы ввели два севооборота — травопольный и паропропашной. Результаты не замедлили сказаться.

Оратор отмечает преимущество занятых паров перед чистыми. Раньше в колхозе под чистые пары отводили 1.600 гектаров. Эта огромная площадь пустовала. Теперь нет ни одного клочка не занятой земли. После перехода на новую систему земледелия валовой сбор зерна на тех же площадях увеличился в два с лишним раза. Кроме того, возросло производство кормов. Многолетние травы явились хорошим предшественником для зерновых культур. Посеянная после них пшеница дает урожай до 28 центнеров с гектара.

Большое внимание уделяется также семенам. Их доводят до высоких кондиций. В своем выступлении агроном советует обязательно подсушивать их. Это, как показывает практика, улучшает посевные качества зерна.

Р. И. Воронова от имени колхоза вызвала на соревнование за повышение культуры земледелия коллектив Алтайского научно-исследовательского института.

Выступает участник январского Пленума ЦК КПСС бригадир комплексной бригады колхоза «Страна Советов» **А. А. Беккер**. Богатырь земли алтайской, как его называют в Сибири, ежегодно выращивает в среднем до 140 пудов зерна с гектара.

Бригада Александра Беккера занимается полеводством и животноводством. На фермах находится крупный рогатый скот, дойное стадо, две отары овцематок, шесть тысяч кур-несушек, откармливаются свиньи. В истекшем году дружный коллектив бригады сдал государству свыше одной тысячи центнеров мяса, три тысячи триста центнеров молока, 58 центнеров тонкорунной шерсти. До освоения целины колхоз с полей бригады Беккера продавал государству 2600 центнеров зерна, а сейчас с полей бригады продается до 23 тысяч центнеров пшеницы.

После январского Пленума ЦК КПСС бригада наметила вырастить по 250 центнеров сахарной свеклы с гектара, 400 центнеров зеленой массы кукурузы и по 140 пудов зерна.

Бригаде присвоено звание коллектива коммунистического труда. Механизаторы взяли шефство над отстающей бригадой соседнего колхоза имени Сталина. Они решили помочь ей добиться высокой культуры земледелия.

Шесть лет назад Никита Сергеевич Хрущев побывал в нашем колхозе, беседовал с чабанами, специалистами, руководителями колхоза, дал совет, как лучше добиться под'ема общественного хозяйства, говорит председатель колхоза имени Кирова Агинского Бурятского национального округа Герой Социалистического Труда **Б. Мажиев**. С тех пор многое изменилось в нашей сельхозартели. Хозяйство окрепло. Особенные успехи достигнуты в развитии тонкорунного овцеводства. Сейчас имеется 48 тысяч овец. Увеличилось также производство мяса.

Денежные доходы колхоза выросли почти в шесть раз и составили более десяти миллионов рублей (в старых деньгах). Это дало возможность развернуть большое строительство. Мы возвели свыше тридцати животноводческих помещений, ремонтную мастерскую, электростанцию, восьмилетнюю школу и интернат, амбулаторию, родильный дом, детские ясли, около 330 домов для колхозников. Заканчивается сооружение дома культуры.

С разных концов страны в колхоз приехали переселенцы. Теперь в нашем селе большая интернациональная, дружная семья, у нас работают люди шестнадцати национальностей — буряты, русские, татары, украинцы, башкиры и другие.

Колхозники наметили в этом году увеличить производство мяса на 27 процентов и шерсти — на 20 процентов.

Оратор говорит и о других делах. Участники совещания аплодисментами приветствуют его предложение о том, чтобы законодательные органы республики приняли закон для борьбы с лодырями, пьяницами и тунеядцами, которые мешают спокойно жить и работать.

Агроном учебно-опытного хозяйства Алтайского сельскохозяйственного института **Н. И. Чеканова** рассказала участникам совещания об опыте возделывания кормовых бобов.

Впервые бобы в хозяйстве были посеяны в 1959 году. Урожай с каждого гектара составил по 18 центнеров очищенного зерна. Овес же дал 14,1 центнера. Выращивая овес, хозяйство на каждом гектаре по сравнению с бобами теряло 668 кормовых единиц. В минувшем году бобы были размещены на 100 гектарах; урожай составил по 26—29 центнеров с гектара.

Результаты двух лет работы, заявляет тов. Чеканова, убедили нас в большой ценности бобов как выгодного источника белковых кормов. В прошлом году бобы уже испытывались в 57 районах края. Особенно хорошие результаты получены при ранних сроках сева. Во многих хозяйствах выращен высокий урожай этой культуры даже при неблагоприятных погодных условиях.

Оратор говорит и о других достоинствах этой ценной культуры, о ее большой роли в повышении плодородия полей.

В колхозе имени Тельмана, продолжает агроном, получены хорошие результаты от совместных посевов бобов с кукурузой. Урожай смеси был выше чистых посевов кукурузы и в среднем составил по 406 центнеров. Содержание же белка в кормах повысилось.

Тов. Чеканова советует использовать бобы для получения высокобелкового силоса. Некоторые высокорослые сорта дают до 400 центнеров питательной зеленой массы с гектара.

Секретарь Ульяновского райкома партии Омской области **Т. П. Шумаков** сказал, что в районе широко применяется бесклеточное содержание свиней, в половине хозяйств введена машинная дойка коров. Механизация ферм дает возможность теперь одному человеку ухаживать за 300—400 свиньями, 6—8 тысячами кур-несушек, 25—30 коровами.

У руководства колхозов и совхозов, продолжает тов. Шумаков, сейчас стоят опытные люди. Больше половины директоров совхозов и председателей колхозов имеют специальное высшее образование. Они успешно ведут хозяйство. Но есть в районе и отстающие колхозы. Принимаются меры к тому, чтобы подтянуть их. Тогда район сможет дополнительно дать стране многие тысячи тонн сельскохозяйственной продукции.

Выполняя указание Н. С. Хрущева о создании молочной зоны вокруг городов, сообщил тов. Шумаков, мы организуем в районе еще три крупных молочных совхоза, а количество коров за три года доведем до 30 тысяч.

— Товарищи сибиряки, — обращается к участникам совещания звеньевой колхоза «Гигант» Кемеровской области **В. Н. Пазуха**, — давайте создадим прочную кормовую базу за счет повышения урожайности кукурузы!

Знатный кукурузовод, рассказывая о передовом опыте возделывания «королевы полей», об'явил свое высокое обязательство. Соревнуясь в честь XXII с'езда КПСС, его звено обязалось нынешним летом на площади 160 гектаров получить по тысяче центнеров зеленой массы с гектара и обеспечить сочными кормами все поголовье скота в колхозе. Возможность получения таких урожаев выступающий подтверждает делами. Он с трактористом Михаилом Казупским в 1959 году на площади в 110 гектаров получил по 1.015 центнеров зеленой массы кукурузы.

Председатель колхоза «Путь Сталина» Алтайского края **Т. И. Ткачева** посвятила свою речь женщинам нашей страны.

— Огромный отряд советских женщин, — говорит она, — занят созидательным трудом. Вот и я — мать четырех детей — 23 года работаю председателем колхоза. Где, в какой капиталистической стране возможно такое доверие простой женщине? Нет такой страны в капиталистическом мире. Это нас, советских тружениц, поздравляет сегодня Центральный Комитет Коммунистической партии Советского Союза с праздником — Международным женским днем 8 марта. Этим мы гордимся!

Колхоз, которым руководит Т. И. Ткачева, является одним из крупных, передовых хозяйств Алтая. Необозримы его плодородные поля, а на животноводческих фермах — тысячи голов скота. Высокие доходы приносят все отрасли общественного хозяйства.

Оратор говорит о новых резервах, которые приводятся в действие. В колхозе применяют уплотненный окот овец, расширяют кормовую базу для животноводства. Намечается собрать больший, чем в предыдущие годы, урожай зерновых культур. Все это является залогом того, что колхозники с честью выполнят взятые ими высокие обязательства.

— Много хороших дел за плечами молодых сибиряков — освоение вековой целины, строительство крупнейших предприятий, — заявляет секретарь Новосибирского обкома комсомола **Ю. П. Белов**. — Сейчас, откликаясь на призыв: «Молодежь — за руль трактора!», одобренный Н. С. Хрущевым, около девяти тысяч юношей и девушек области осваивают специальности сельских механизаторов, тысячи их сверстников пошли работать на животноводческие фермы. Об'явлен большой комсомольский поход за выращивание кукурузы и сахарной свеклы.

О том, какая это огромная сила, красноречиво свидетельствуют факты. Руками молодежи в прошлом году откормлено в области 125 тысяч свиней и выращено 120 тысяч телят, а также миллион птиц!

Комсомольцы помогают механизировать животноводческие фермы. Правда, в этом отношении сделаны пока лишь первые шаги — юноши и девушки города Новосибирска об'явили шефство над изготовлением доильных агрегатов, арочных коровников, начали борьбу за экономию металла, за счет чего будет изготовлено оборудование для ферм.

— В прошлом году, — говорит звеньевая Щегловского совхоза Кемеровской области **О. Ф. Щупаковская**, — я обязалась откормить 2.600 свиней. С этой трибуны я рада доложить, что свое обязательство выполнила: откормила 2.923 свиньи.

Как я добилась этих результатов? Содержание свиней у нас групповое, по одной тысяче голов в свинарнике. За мной закреплено два свинарника. Корма стоят у самых кормушек. Летом свиньи находятся в лагерях, где имеется зеленый конвейер. В начале лета животные пасутся на посевах зернобобовых культур, а позже — на специально для них отведенных картофельных полях. Большую помощь нам оказывает электропастух.

Чтобы добиться высоких привесов, продолжает тов. Щупаковская, надо любить свое дело, понимать его.

Сейчас знатная свинарка возглавляет звено, которое борется за звание коллектива коммунистического труда. К открытию XXII съезда КПСС звено обязалось откормить пять тысяч свиней. Для откорма животных расширяются посевы сахарной свеклы и картофеля.

Обращаясь к конструкторам сельскохозяйственной техники, тов. Щупаковская просит их подумать над созданием новых машин и механизмов, которые облегчат труд свиноводов и позволят добиться дальнейшего снижения себестоимости мяса.

Может ли одна птичница, без техники, без вспомогательных механизмов обслуживать шесть с половиной тысяч кур и собрать от них больше миллиона яиц в год?

— Да, может! — ответила с трибуны совещания 19-летняя **Галя Лебедева**, работница Тальменского совхоза Новосибирской области.

А легко ли это?

Очень трудно, сказала Галя. Молодая птичница с полным основанием пред'явила счет конструкторам и машиностроителям и потребовала, чтобы они быстрее оснастили птичники механизмами, повышающими производительность, облегчающими труд.

Галя Лебедева перевыполнила свое обязательство собрать миллион яиц. Теперь она наметила себе новый рубеж: получить в этом году миллион яиц не от 6,5 тысячи, а от пяти тысяч кур, собрать по 200 яиц от каждой несушки. Галя рассказывает о своих товарищах, которые уступают ей лишь немного, о своем совхозе, который по праву находится среди передовых. Коллектив совхоза решил к 1963 году иметь сто тысяч кур и давать государству вдвое больше продукции, чем сейчас.

— Одним из резервов под'ема колхозной экономики, — говорит комбайнер сельхозартели имени Сталина Томской области **З. А. Ходоренко**, — является бережное отношение к технике, продление жизни машины, усовершенствование их.

Тов. Ходоренко сообщает, что на комбайне «С-6» он работает 12 лет. 9 лет машина не проходила капитального ремонта. Чтобы увеличить производительность машины и уменьшить потери зерна на уборке, З. А. Ходоренко сделал на своем комбайне 31 усовершенствование, большинство которых применено и другими комбайнерами области.

Одним из наиболее интересных его рационализаторских предложений является гектаромер — прибор, позволяющий ежеминутно видеть результаты своей работы. Колхозный механизатор попытался также изготовить автоматические весы, которые установил на бункере под рукавом элеватора. Но в этом деле нужна помощь опытных инженеров-конструкторов. Весы на комбайне, подчеркивает тов. Ходоренко, позволили бы высвободить большое число людей, занятых взвешиванием зерна.

Агрегат З. А. Ходоренко, который состоит из комбайна и жатки, каждый год убирает хлеба не менее чем с 900 гектаров.

В зимнее время, после ремонта своих машин, продолжает тов. Ходоренко мы занимаемся другой полезной работой. Колхозные механизаторы изготовили канавокопатель, который роет траншеи для прокладывания труб, кормораздатчик, горку для очистки овса от овсюга.

Тов. Ходоренко заявляет, что январский Пленум ЦК КПСС принял правильное и своевременное постановление об изменении структуры Министерства сельского хозяйства. Сейчас научные учреждения будут быстрее решать важнейшие проблемы колхозного производства, обобщать опыт передовиков и быстрее внедрять его в жизнь.

— И в суровых условиях Сегера можно выращивать овощи, — говорит **Д. А. Сивцов**, бригадир огородной бригады колхоза имени Ленина Якутской автономной республики.

С большой речью, которая неоднократно прерывалась бурными аплодисментами, на совещании выступил Первый секретарь ЦК КПСС, Председатель Совета Министров СССР товарищ Н. С. Хрущев.

Участники совещания приняли Обращение ко всем колхозникам и колхозницам, рабочим и работницам совхозов и машиноремонтных мастерских, к специалистам и всем работникам сельского хозяйства Сибири.

Мы, труженики сибирской деревни, говорится в Обращении, полностью одобряем решения январского Пленума ЦК КПСС, выступления на Пленуме и зональных совещаниях товарища Н. С. Хрущева, его слова о том, что без хорошо развитого сельского хозяйства, без обилия продуктов нельзя успешно двигаться к коммунизму.

В Обращении содержатся конкретные обязательства, которые берут на 1961 год края, области и автономные республики Сибирской зоны.

Слово сибиряков — твердое слово, сказано в Обращении. От имени всех работников сельского хозяйства Сибири участники совещания заверяют Центральный Комитет КПСС, что сделают все для того, чтобы встретить XXII с'езд Коммунистической партии новыми трудовыми победами.

С большим под'емом единодушно было принято приветственное письмо Центральному Комитету Коммунистической партии Советского Союза.

На этом совещание передовиков сельского хозяйства Западной и Восточной Сибири закончило свою работу.

☆ ☆ ☆

После закрытия совещания товарищи Н. С. Хрущев, Г. И. Воронов и Д. С. Полянский сфотографировались по просьбе участников совещания с женщинами, присутствовавшими на совещании, с делегациями краев, областей и автономных республик Сибири.

Вечером для участников совещания в театре оперы и балета был дан большой концерт. На концерте присутствовали товарищи Н. С. Хрущев, Г. И. Воронов, Д. С. Полянский.

Мария Клевцова работает на заводе «Карболит» бригадиром прессовщиц третьего цеха. Возглавляемый ею коллектив борется за звание коммунистического. Мария учится в химико-механическом техникуме.

НА СНИМКЕ: *М. Клевцова.*

Индустриальному Кузбассу—обилие продуктов

Речь Л. И. Лубенникова, первого секретаря Кемеровского обкома КПСС

Товарищи, задачи, поставленные январским Пленумом Центрального Комитета, выводы и направления по дальнейшему быстрому развитию сельскохозяйственного производства, сделанные товарищем Н. С. Хрущевым в своих выступлениях на Пленуме ЦК партии и зональных совещаниях, на основе глубокого знания жизни, мастерского обобщения положительного опыта и творческого подхода к решению вопросов коммунистического строительства вооружают всех нас на успешное решение задач по быстрейшему созданию изобилия сельскохозяйственных продуктов для советских людей.

На Пленуме Центрального Комитета партии и в своих выступлениях на зональных совещаниях Н. С. Хрущев подверг острой и принципиальной критике недостатки в руководстве сельским хозяйством со стороны партийных, советских и сельскохозяйственных органов, показал несостоятельность и вредность проявлений самоуспокоенности, топтания на месте в сельскохозяйственном производстве, раскрыл огромные возможности и резервы для резкого увеличения производства продуктов земледелия и животноводства.

Областная партийная организация считает, что эта критика относится в полной мере и к нашей области, так как в индустриальном Кузбассе в связи с высокими темпами развития промышленности и большим ростом об'емов капитального строительства быстро растет городское население. Уже сейчас в городах и рабочих поселках живет до 2,5 миллиона человек. Поэтому разумное, рациональное и эффективное использование каждого гектара земли для нас приобретает особое значение.

Надо признать, что все наши недостатки, провалы в работе как в земледелии, так и в животноводстве, прежде всего связаны с тем, что нет настоящего порядка на земле, на источнике всех наших богатств. Поэтому главную свою задачу по выполнению решений январского Пленума ЦК партии областная партийная организация и работники сельского хозяйства видят в том, чтобы разумно использовать замечательную землю, повысить культуру земледелия и животноводства, получать с каждого гектара земли больше продуктов земледелия и животноводства. После совета с партийными организациями районов, специалистами сельского хозяйства, с работниками колхозов и совхозов в текущем году намечено сделать серьезный шаг по пути увеличения валовых сборов зерна и кормовых культур, без чего нельзя двигать вперед и дело развития животноводства.

Товарищ Никита Сергеевич Хрущев в своем выступлении в Ростове-на-Дону поставил задачу в ближайшее время обеспечить трудящихся городов молоком из расчета 0,5 литра на душу населения.

В условиях нашей области для этого необходимо в пригородных районах удвоить количество коров. Города у нас очень быстро растут, так, например, в Сталинске сейчас 440 тысяч населения, в Кемерове — 370 тысяч, в Прокопьевске — 292 тысячи, в Ленинске-Кузнецком — 180 тысяч и т. д. Нам надо довести в пригородных районах количество коров до 175 тысяч голов. Мы это можем сделать как за счет собственного воспроизводства, а также за счет перегона из отдаленных совхозов коров на фермы пригородных районов, и решить эту задачу в два года.

Но для обеспечения всех трудящихся городов и рабочих поселков молоком необходимо довести поголовье коров в колхозах и совхозах до 200—220 тыс. голов. Такое поголовье коров мы будем иметь к концу 1963 года.

В текущем году намечено довести стадо коров до 150 тыс., то есть увеличить на 24 тысячи, или на 19 процентов, в сравнении с прошлым годом.

В целях быстрого развития птицеводства намечено создать при 25—30 хозяйствах крупные птицеводческие фермы, причем не миллионные по стоимости, а простые — арочного типа, чтобы быстро удовлетворить потребности трудящихся городов в яйце и птичьем мясе.

Рост поголовья свиней предусматривается на 19,8 проц., овец на 13 проц. в сравнении с прошлым годом, поголовье взрослой птицы будет доведено до 1 миллиона голов, то есть удвоено в сравнении с 1960 годом.

Работники сельского хозяйства на текущий 1961 год приняли на себя следующие обязательства: продать зерна государству 20,1 миллиона пудов, мяса 50,6 тыс. тонн — на 17 процентов больше прошлого года; молока 253 тыс. тонн — на 21 процент больше, чем в прошлом году; яиц на 46,5 процента больше прошлого года.

Какие возможности имеются в области для увеличения валовых сборов зерна, кормовых культур и продуктов животноводства?

Главное внимание будет сосредоточено на повышении урожайности сельскохозяйственных культур. Надо прямо сказать, что вопрос повышения агротехники, культуры земледелия для нашей области — главный вопрос. Земли в Кузбассе хорошие, и если за последние 5 лет средний урожай зерновых составил 11,6 цн. с гектара, то это потому, что земля нам мстит, мы расплачиваемся за бескультурие в земледелии, за беззаботное отношение к земле. Следует признать, что высокий урожай в наших условиях вырастить легче, чем вовремя и без потерь его убрать.

В настоящее время проводится работа со специалистами сельского хозяйства, механизаторами, всеми работниками сельского хозяйства, чтобы воспитывать у них заботливое отношение к земле, на конкретных примерах нарушения агротехники убедить людей в причинах низкой урожайности, а на примерах передовых колхозов, совхозов и их опыта учить, как получать высокие урожаи.

У нас имеются десятки колхозов и совхозов, которые из года в год при любых погодных условиях получают 17—22 центнера зерновых культур ежегодно. Это замечательное подтверждение того, что дело в людях, в культуре земледелия, а не в погодных условиях и об'ективных причинах.

Значительно изменяется структура посевных площадей, чтобы увеличить валовые урожаи зерна и создать устойчивую кормовую базу для животноводства. Посевы ячменя увеличиваем до 143 тыс. га со 108 тыс. га, кукурузы будет посеяно 140 тысяч гектаров, сахарной свеклы — 20 тысяч гектаров. Колхозы и совхозы посеют примерно 90 тысяч гектаров вико-гороховой смеси на семена с тем, чтобы в последующие годы резко расширить посевы бобовых культур. В текущем году ряд колхозов и совхозов начнет возделывание кормовых бобов. Урожаи кукурузы продолжают в области оставаться низкими, а силос из кукурузы дорогим. Но это об'ясняется прежде всего неправильным отношением к кукурузе. Если кукурузу в наших условиях посеять вовремя, хорошими семенами, удобрить, обеспечить строгие квадраты, тщательно обработать — она не может дать меньше 300 центнеров зеленой массы, а для колхозов и совхозов это будет примерно то, что требуется для обеспечения поголовья скота силосом. Зима в Сибири длинная, нам нужно силоса на зимовку минимум 15 тонн на корову, иначе молока не будет.

Опыт передовых наших механизаторов показывает, чего можно добиться. Тов. Журавлев И. Н. из колхоза имени Ильича Беловского района четыре года получает высокие урожаи кукурузы. В 1959 году на площади 125 га он собрал 1280 центнеров зеленой массы кукурузы. В 1960 году с этой же площади, хотя год был холодный, дождливый, тов. Журавлев собрал 600 центнеров. Тов. Тимошенко Я. И. из совхоза «Мунгатский» на площади 120 га получил 535 центнеров зеленой массы кукурузы.

Особенно серьезно колхозы и совхозы решили взяться за сахарную свеклу, посеять в этом году тысяч 20 га и получить по меньшей мере 150—200 центнеров свеклы с гектара. В прошлом году сеяли в колхозах и совхозах сахарную свеклу многие в первый раз, но ряд хозяйств получил хороший урожай. Например, в совхозах им. Чкалова, Октябрьском урожай получен 175—200 цн. сахарной свеклы. Причем процент сахара, содержащегося в свекле, которая растет на сибирской земле, выше, чем на Украине, на Кубани и в Центральных черноземных областях.

Простые расчеты подтверждают правильность цифр и расчеты, которые Никита Сергеевич Хрущев изложил на совещании в Свердловске. При урожае 200 центнеров сахарной свеклы колхозы и совхозы могут произвести 83 тыс. тонн молока, или одну треть того, что требуется для выполнения наших обязательств по закупкам молока.

Особое внимание в области, товарищи, будет уделено животноводству. В этом году будет завершен в основном переход на искусственное осеменение коров. В прошлом году была искусственно осеменена половина стада, в этом году ставим задачу — перейти полностью на искусственное осеменение. Теперь даже телятницы, когда приходишь на ферму, говорят — дайте телят «искусственников» на воспитание, потому что это более крупное и здоровое племя.

Вместе с тем в животноводстве продолжает оставаться высокая яловость коров, падеж скота, особенно молодняка. Это прямой результат бесхозяйственности, слабости зооветеринарной работы и недостатка кормов.

В настоящее время работа всех партийных организаций, специалистов сельского хозяйства направлена на то, чтобы поправить это дело. Животноводческие помещения мы, Никита Сергеевич, будем строить только арочного типа, дорогие животноводческие помещения и птичники мы прекратим строить.

По опыту Алтая мы сделали 300 арочных дворов в прошлом году, в них хорошо чувствуют себя птица, молодняк, дойные коровы. В этом году будет построено 1200 арочных дворов, из них 900 будет сделано предприятиями совнархоза. Стоимость их очень низкая.

Мы будем настойчиво работать, чтобы активно внедрять в колхозно-совхозном производстве опыт наших замечательных передовиков животноводства и полеводства, многие из которых здесь присутствуют и будут выступать. За неимением времени, я не буду много на этом останавливаться, скажу лишь, что на данном совещании в президиуме находится тов. Щупаковская Ольга Федоровна из Щегловского совхоза. В прошлом году она одна откормила и продала государству более 2,5 тысячи цн. свинины. В этом году звено, которое создано под ее руководством, будет соревноваться за производство еще большего количества свинины.

Мы учли неоднократные советы Никиты Сергеевича Хрущева о том, чтобы серьезно заняться вопросом укрепления кадров в сельском хозяйстве.

В ходе подготовки к Пленуму ЦК и после Пленума проделана уже некоторая работа, но это только начало большой и серьезной работы. Особое внимание обращено на укрепление среднего звена — бригадиров комплексных бригад колхозов, управляющих отделениями совхозов, бригадиров и заведующих животноводческими фермами в колхозах.

В животноводство направлено только за последний период 750 коммунистов, 762 комсомольца, 170 женщин выдвинуто заведующими фермами и бригадирами животноводческих бригад. Нужно сказать, что в животноводстве у женщин лучше получается. Решительно убираем пьяниц и нерадивых людей из животноводства. Эти люди приносят много плохого. Заменены более способными, добросовестно работающими 118 управляющих отделениями совхозов, 142 бригадира животноводства и заведующего фермами колхозов.

За последнее время городские партийные организации проводят работу по направлению на работу специалистов сельского хозяйства с высшим и средним образованием, которые по различным причинам за последние годы оказались на работе на предприятиях, стройках и в учреждениях городов. Среди этих специалистов выявлено 327 коммунистов. 124 специалиста направляются в ближайшие дни на работу в колхозы и совхозы.

Большую помощь селу должны оказать кадры механизаторов, которые готовятся из числа служащих и рабочих районных центров, а также городов. Следует совершенно отказаться от завоза механизаторов из Европейской части нашей страны.

После январского Пленума Центрального Комитета партийные организации более целеустремленно и активно стали работать с колхозниками, рабочими совхозов, специалистами сельского хозяйства, бригадирами и заведующими фермами.

До начала весенних полевых работ предстоит сделать очень многое по завершению подготовки семян к севу, ремонту техники, вывозке удобрений, а главное — по подготовке самих работников сельского хозяйства, по подготовке людей для быстрого и организованного проведения весеннего сева.

Большую помощь колхозам и совхозам в электрификации и механизации животноводства окажут предприятия Совета народного хозяйства. Будет изготовлено 300 кормоизмельчителей и другое необходимое оборудование для колхозов и совхозов. Предприятия совнархоза в текущем году дадут сельскому хозяйству страны 750 тыс. тонн азотистых удобрений.

Товарищи, разрешите от имени областной партийной организации, всех работников сельского хозяйства и всех трудящихся Кузбасса заверить ленинский Центральный Комитет и Вас, дорогой Никита Сергеевич, что в текущем году будут приняты все меры, чтобы сделать серьезный шаг вперед по выполнению решений январского Пленума Центрального Комитета, с честью выполнить принятые обязательства и достойно встретить величайшее событие нашего времени — XXII с'езд Коммунистической партии Советского Союза. (**Аплодисменты**).

Рассказы о товарищах

УЧЕНИК ШАХТЕРА

Удивительно быстро летит время. Кажется, совсем недавно ветеран труда, почетный шахтер Степан Галактионович Моспак с прокопьевской шахты № 3-3-бис первый раз пришел в забой. А между тем под землей проведено более четверти века. Хорошо рубал Степан Галактионович уголек. Не заметил даже, как подошло время уходить на пенсию. Не хотелось расставаться с товарищами по труду. Но врачи настойчиво советовали подлечиться. Как спорить с медициной? Пришлось уступить.

Расстроенным зашел в тот день Степан Галактионович в кабинет участка. С шумом захлопнул за собой дверь и, обращаясь к начальнику участка В. Г. Михайлову, заговорил:

— Все, Владимир Гаврилович! Отработал я у вас. Ухожу в отставку.

— Как в отставку? — удивился Михайлов.— Это в самое-то трудное время.

— Не моя вина. Вот даже документик выдали,— протянул Моспак справку врачей.— Давайте подумаем, кому поручить руководство бригадой. Не хочу я, чтобы слава ее померкла.

— Жаль. Хотя бы Мощный вместе отработали. Но раз нельзя... давайте решать. Может, Петру Прокудину поручим? — проговорил начальник.

— По-моему нет. Петр работник толковый, но горяч немного. А под щитами с рассудком работать надо. Не велика заслуга самому дать уголька. Вот самому дать и другим помочь — потруднее. Тут, мне кажется, больше подходит Владимир Лепницкий. Давно приглядываюсь к парню. Молод он. Но работу под щитами в совершенстве знает. Последнее время всегда его с собой на смену брать старался. Ему не говорил, конечно, но учил крепко.

Начальник участка задумался, потом сказал:

— Против Лепницкого я тоже ничего не имею. После работы поговорю с ним. А вам, Степан Галактионович, счастливо отдыхать. Нас, однако, не забывайте.

Ушел Моспак из кабинета с прежним волнением в душе. А вечером после работы В. Г. Михайлов задержал Владимира в кабинете.

— Моспак уходит на пенсию. Думаем тебя вместо него поставить.

При последних словах Михайлова мимолетная вспышка радости за оказанное доверие озарила лицо Владимира. Но через минуту взор его стал серьезным. Перед глазами встали все трудности, которые приходится преодолевать бригаде. Вслух он сказал:

— А справлюсь я, Владимир Гаврилович?

— Мы со Степаном Галактионовичем беседовали. Он тебя рекомендует.

Нелегко пришлось в первые дни новому бригадиру. Коллектив хоть и небольшой, всего шесть человек, а заботы требует. Молодежь. Характером горячие. Чуть случилось что — всех богов перетряхнут. Будучи звеньевым, Владимир знал только привычки и наклонности своего напарника, а теперь приходится присматриваться к каждому. Да и с работой не ладилось. Пласт Мощный, где вела щиты бригада, пологий. Угол падения едва достигает 50 градусов, а перекрытия послойные. Как ни старайся щит по висячей держать ближе к кровле, он все равно с каждой посадкой зарывается в лежачий бок. Дважды за первую неделю прорывалась порода. А в одну из смен третья и четвертая секции опрокинулись. Владимир пошел в шахту вместе с начальником. Осмотрели перекрытие.

— Придется, бригадир, перекрывать печи и дальнейшую отработку вести под'этажными штреками.

Лепницкий энергично возразил:

— А потери? Сколько угля пропадет! Да притом на под'этажные штреки мероприятия составлять надо. На это тоже у нас дня два уйдет.

— Что же ты предлагаешь?

— Надо вывести щит в нормальное положение. В пивеллер, по лежачей, стойки поставим, они и оттянут. Нам со Степаном Галактионовичем приходилось однажды таким делом заниматься. Ничего, справились. Только вот породу смены две грузить придется. А потом лучше на оставшуюся часть гибкое перекрытие заложить. Дело выгоднее будет.

Начальник ушел. Лепницкий с напарником Василием Кобыльским принялись за работу. Быстро поставили шесть трехметровых стоек. Потом произвели отпалку. Как и предполагал Владимир, порода пошла. Но к радости забойщиков—только в третью печь. Зато щит заметно подался в нужную сторону.

Сутки потеряли на ликвидацию аварии. Добыча упала. Забойщики с других участков както подозрительно посматривали на Владимира. А однажды, отправляясь в шахту, Владимир услышал за своей спиной злорадный шепоток:

— За Моспаком-то им хорошо жилось. Он, можно сказать, по щитам профессором был. Посмотрим, что запоют они через месяц.

Владимир даже не оглянулся. В эту смену работал с каким-то ожесточением. Уголь шел. Откатчики не успевали отгружать. Спускался вниз, помогал. А сам сердито шептал: «Посмотрим, что будет через месяц».

Вечером, помывшись и не сказав никому ни слова, Владимир отправился к Моспаку. Радостно встретил его старый горняк. Усадил рядом на диван — и расспросам, казалось, не будет конца. Лепницкий высказал своему учителю все, что тревожит его в последнее время. Не умолчал и об услышанном утром.

— Ну, ты не паникуй. И у нас всякое бывало. Водить щиты — наука тонкая. Главное — сам крепись да в людях эту веру воспитывай. Помни, что хорошее не так просто дается.

Владимир ушел успокоенный. Рассказал о встрече ребятам. И они поняли его. Когда кончилась эта откровенная беседа, кто-то сказал:

— Посмотрим, что будет через месяц.

И вот месяц закончился. При плане 6500 тонн бригада добыла 7200 тонн угля. Каждый забойщик из бригады Лепницкого добывал ежесменно по 7 тонн угля сверх нормы.

Потом смонтировали гибкое перекрытие. И бригада добыла из-под него 8100 тонн за месяц. А было трудно. Клеважистый уголь и под перекрытием давал себя знать. Печи раскуполило.

Не так давно я встретился с Владимиром Лепницким. Посидели, поговорили как старые друзья. Поинтересовался, как идут сейчас дела.

— Кажется, неплохо. Вон отобразили.

Я посмотрел на дверь. На ней был прикреплен плакат, где стремительная ракета быстро набирала высоту. А под плакатом подпись: «Коллектив первого участка на шахте идет в первых рядах по выполнению плана».

— Ну, а как ребята работают?

— Замечательно. Взять хотя бы Ивана Токарева. Недавно под щитом, а силен. Михаил Шагеев, Василий Кобыльский, Иван Прокудин тоже крепкие парни. Только Борис Нейфель сбежал от нас. Видно, трудностей испугался. Такого не жалко. К нам пришел Владимир Громов. Этот помоложе, поэнергичнее.

Сейчас бригада Владимира Лепницкого отрабатывает пласт Лутугинский. Она соревнуется за достойную встречу XXII с'езда партии. Щитовики стали работать по графику цикличности. В январе добыли 6960 тонн при плане 5900. В феврале дела шли на том же уровне. Сейчас ежесменно каждый забойщик выдает по 10—15 тонн сверх нормы.

— Это наш подарок XXII с'езду партии, — говорит Владимир Лепницкий.

А. КОМАРОВ,
взрывник-проходчик шахты № 3-3-бис.

СЕДЬМОЙ ГОД продолжается вооруженная борьба алжирского народа против французских колонизаторов.

НА СНИМКЕ: бойцы Алжирской армии изучают минное дело.

Бои в Алжире

ПАРИЖ, 8 марта. (ТАСС). Сообщая о продолжающихся упорных боях в Алжире между французскими войсками и частями Алжирской национально-освободительной армии, французское информационное агентство «Юньон франсэз д'энформасьон» опровергает утверждения французского командования в Алжире, будто «эра широких операций закончилась».

На основе официальных сообщений, указывает агентство, трудно дать точную оценку происходящим событиям в Алжире, так как в них приводятся преувеличенные данные о потерях алжирцев и об успехах французской армии. Стало, однако, известно, что алжирцам в эти дни удалось прорвать французское заграждение в пограничном районе, и сражение, видимо, приняло такой размах, что в этот район были срочно доставлены подкрепления парашютистов на 30 транспортных самолетах «Нор-2500».

Независимость и немедленно!

КАИР, 8 марта. (ТАСС). В английской колонии Кения закончились проводившиеся впервые парламентские выборы. Выступая на пресс-конференции в Каире, председатель миссии по внешне-политическим делам Африканского национального союза Кении (КАНУ) Одхиамбо Окелло заявил, что «КАНУ победила на этих выборах, несмотря на коллективные интриги империалистов, рассчитанные на то, чтобы расколоть партию и тем самым вызвать замешательство у общественности и напряженность в стране.

Английские империалисты, сказал Окелло, раздували межплеменную рознь, в то время как их американские друзья финансировали реакционные газеты, раздували истерию и грозили пугалом коммунизма.

Одержав победу на выборах, КАНУ снова доказала, что эта партия твердо выступает за единство африканского народа Кении под руководством Джомо Кениаты».

На выборах в парламент, состоящий из 53 членов, КАНУ завоевала 34 места. Судьба нескольких мест еще не решена.

«КАНУ, — заявил Окелло, — одержала победу, получив следующий четкий наказ от народа: Ни один из членов КАНУ не должен участвовать в работе парламента до тех пор, пока не будет без всяких условий освобожден Джомо Кениата — лидер национально-освободительной борьбы Кении, находящийся сейчас в ссылке; ни один из членов КАНУ не должен участвовать в новом правительстве до тех пор, пока Джомо Кениата не будет освобожден и не станет главным министром или премьер-министром нового правительства; портфель премьер-министра должен быть резервирован для Кениаты и ни один член КАНУ не будет стремиться занять этот пост; избранные в парламент депутаты КАНУ должны настаивать на разработке новой конституции, предусматривающей для каждого избирателя один голос, и потребовать установления даты предоставления Кении полной независимости в 1961 году».

«Население Кении, — сказал Окелло, — было потрясено заявлением английского губернатора Кении о том, что Джомо Кениата не будет немедленно освобожден.

—●—

Краткие сообщения

● Советские геологи, производящие геологические изыскания в Ираке, обнаружили крупные месторождения серы в местечках Махлат и Фатха. При участии советских геологов найдены также свинец, фосфаты и песок, пригодный для производства стекла.

● Министр иностранных дел ПНР А. Рапацкий выехал с ответным визитом в Австрию по приглашению министра иностранных дел Австрии Б. Крейского, гостившего в прошлом году в Польше.

● В Карачи официально об'явлено, что президент Пакистана Айюб-Хан по приглашению президента Кеннеди в ноябре этого года посетит с официальным визитом США.

● В пригороде Ханоя началось строительство завода по производству электроламп и термосов. Строительство осуществляется с помощью Китайской Народной Республики.

● Президент Республики Индии Раджендра Прасад открыл в Дели 17-ю сессию экономической комиссии ООН для Азии и Дальнего Востока. Сессия продлится до 20 марта.

● В результате циклона, обрушившегося на два города индийского штата Ассам, погибло 12 и ранено 40 человек. Циклон разрушил 300 домов и нарушил связь.

● В районе японского города Мицу (префектура Аомори) потерпел аварию и упал в море вертолет японских военно-воздушных сил. Три члена экипажа погибли.

● Министр труда США Гольдберг об'явил 7 марта, что в феврале число полностью безработных в Соединенных Штатах увеличилось на 320 тысяч человек и достигло 5.705 тысяч человек — это самый высокий уровень безработицы с лета 1941 года.

● Смешанная египетско-израильская комиссия по перемирию осудила Израиль за агрессивные действия, которые выразились в обстреле 2 марта этого года крупного стада скота, принадлежащего бедуинским племенам.

● Газета «Паззе сера» помещает сообщение из Тулона о том, что между правительствами Парижа и Бонна заключено соглашение, в соответствии с которым западногерманский военно-морской флот получает право пользоваться портом и военным аэродромом Тулона для учебно - тренировочных целей.

(ТАСС).

МЕЖДУНАРОДНАЯ ЖИЗНЬ

На Генеральной Ассамблее ООН

НЬЮ-ЙОРК, 8 марта. (ТАСС). Сегодня на дневном заседании XV сессии Генеральной Ассамблеи продолжались выборы нового члена Социального и Экономического совета ООН.

На это место были выдвинуты кандидатуры Индии и Бельгии. 15 туров голосования не дали необходимого большинства в 60 голосов ни одной из этих стран. В 14-м туре Индия получила 45 голосов, а Бельгия — 44. В следующем туре за Бельгию голосовали 45 делегаций, а за Индию 44.

Затем председательствующий предлагает перейти к неограниченному голосованию, при котором в бюллетени могут вписываться любые кандидатуры, кроме стран, уже представленных в совете.

Четыре последующих тура также не дали необходимого большинства ни одной стране. Председательствующий об'являет заседание закрытым.

НЬЮ-ЙОРК, 9 марта. (ТАСС). Вчера возобновил свою работу четвертый комитет 15-й сессии Генеральной Ассамблеи ООН. На своем первом заседании члены комитета обсудили порядок рассмотрения вопросов, стоящих на повестке дня. По предложению председателя комитета представителя Ирака первым на заседаниях комитета будет обсуждаться предварительный доклад комитета по Юго-Западной Африке о выполнении резолюции 15-й сессии Генеральной Ассамблеи ООН. Согласно решению 15-й сессии Генеральной Ассамблеи ООН, специально созданный комитет должен был выехать в Юго-Западную Африку для обследования положения на месте. Однако правительство Южно-Африканского Союза, под управлением которого находится эта территория, не разрешило этому комитету приехать в Юго-Западную Африку.

После этого комитет будет рассматривать вопрос о будущем Руанда-Урунди. По решению 15-й сессии Генеральной Ассамблеи в Руанда-Урунди выезжала комиссия в составе представителей Ирана, Гаити и Того, которая изучала вопрос о проведении выборов на этой территории и подготовила доклад по этому вопросу.

Третьим вопросом будет информация о несамоуправляющихся территориях. При рассмотрении этой информации комитет будет решать вопрос об установлении конкретных сроков предоставления независимости несамоуправляющимся территориям.

Затем комитет приступит к обсуждению доклада совета по опеке о подопечных территориях.

В заключение своей работы комитет рассмотрит доклад о результатах плебисцита, проведенного в Британском Камеруне. Известно, что в результате проведенного 11—12 февраля сего года плебисцита в Британском Камеруне население северной части этой территории высказалось за присоединение к Нигерии. А население южной части — за присоединение к Республике Камерун.

Китайская Народная Республика. Синьцзян-Уйгурский автономный район занимает одну шестую часть территории страны. Еще совсем недавно эта северо-западная окраина страны была отсталой. Ныне Синьцзян превращается в одну из индустриальных баз Китая.

Вместо немногих примитивных предприятий, действовавших до освобождения, воздвигнуты ремонтно-сборочный автомобильный завод, цементные, химические предприятия, хлопчатобумажные и шелковые фабрики и другие об'екты.

Город Урумчи — административный, политический, экономический и культурный центр Синьцзян-Уйгурского автономного района.

НА СНИМКЕ: испытание тракторов, сделанных на заводе «Октябрь» в Урумчи.

Агентство **Синьхуа.**

За кандидатов фронта народной демократии

БУХАРЕСТ, 8 марта. (ТАСС). Сегодня в румынской печати опубликованы результаты выборов депутатов в Великое национальное собрание. В списках избирателей было зарегистрировано 12.444.977 граждан. Из них проголосовало 12.417.800 человек, то есть 99,78 процента. За кандидатов фронта народной демократии проголосовало 12.388.787 избирателей, что составляет 99,77 процента общего числа избирателей, принявших участие в голосовании.

Все 465 кандидатов фронта народной демократии избраны депутатами Великого национального собрания РНР.

Опубликованы также результаты выборов депутатов в народные советы. Всего в народные советы избрано 140.925 депутатов. Все они — кандидаты фронта народной демократии.

ФИДЕЛЬ КАСТРО: „Революция идет от победы к победе“

ГАВАНА, 8 марта. (ТАСС). Выступая на заключительном заседании первой региональной конференции сельскохозяйственных рабочих стран Латинской Америки, закрывшейся в Гаване утром 7 марта, премьер-министр Кубы Фидель Кастро подчеркнул, что аграрная проблема — основная проблема латиноамериканских стран. Единственным путем избавления сельскохозяйственных рабочих и крестьян Латинской Америки от чудовищной эксплуатации, от всех бед и несчастий, отметил он, является путь осуществления глубоких аграрных реформ, которые можно назвать аграрными революциями.

Анализируя развитие аграрной реформы на Кубе, Кастро указал, что главное звено этой реформы — ликвидация латифундий и землевладений империалистических монополий. Революция, сказал он, пошла по пути внедрения справедливых методов пользования землей. Это означает, что землей владеют те, кто ее непосредственно обрабатывает. Отметив, что в настоящее время на Кубе существуют три формы сельскохозяйственного производства — сельскохозяйственные кооперативы, государственные имения и мелкие сельскохозяйственные производители, Кастро подчеркнул, что передовые коллективные формы сельскохозяйственного производства позволили достигнуть больших успехов в развитии сельского хозяйства страны, встать на путь создания многоотраслевого сельского хозяйства, на путь ликвидации безработицы. Мы уверены, сказал он, что наше сельское хозяйство развивается прекрасно.

В своей речи Кастро остановился также на продолжающихся происках врагов Кубы, не отказавшихся от мысли задушить кубинскую революцию. Он заявил, что новое правительство США идет по пути прежнего правительства. Но не так-то просто теперь хозяйничать в Латинской Америке. В связи с этим Кастро указал на под'ем национально-освободительного движения в странах Латинской Америки и на независимую позицию правительств Бразилии и Эквадора, давших энергичный отпор тем, кто пытался с помощью шантажа и давления заставить их выступить против кубинской революции. Шантажисты, сказал Кастро, идут ныне от поражения к поражению.

Наступит время, заявил далее Кастро, когда произойдет революция и в Соединенных Штатах Америки. Экономические кризисы, экономическая неразбериха в США приведут их также к революции, и в один прекрасный день в Соединенных Штатах будет создано дружественное нам революционное правительство; в один прекрасный день в Соединенных Штатах будут править рабочие и крестьяне. Этот день, в соответствии с законами истории, должен наступить; и ничто не спасет от этого — ни один, ни двадцать пентагонов.

Кастро отметил, что империалисты дрожат за свою судьбу и что этим объясняются их военные авантюры, их воинственный психоз, их безумные преступления и угрозы.

Он сообщил, что на днях над Кубой был сбит один пиратский самолет, а другой самолет — «ДС-4», вероломно вторгшийся в воздушное пространство Кубы, был сильно поврежден кубинскими зенитчиками и вынужден был приземлиться на Ямайке, предварительно сбросив над территорией Кубы большое количество оружия и боеприпасов американского производства. Власти Ямайки обнаружили, что этот самолет вылетел с одной из баз в Гватемале. Мы ждем, сказал Кастро, что английские власти передадут преступников Кубе, где их будет судить кубинский трибунал (соответствующая нота кубинского МИД направляется правительству Англии. — **Прим. корр**).

Никакие враждебные акты империалистов, подчеркнул в заключение Кастро, не смогут помешать осуществлению всех программ революции. Империалисты, сказал оратор, идут от поражения к поражению, революция — от победы к победе; они знают, что история против них, мы знаем, что история за нас; они знают, что время против них, мы знаем, что время за нас; им кубинская революция приносит страдания, нам — радость. Мы знаем, что наступит день, когда такая революция произойдет во всей Латинской Америке, во всем мире.

Пресс-конференция Кеннеди

ВАШИНГТОН, 9 марта. (ТАСС). Вчера на очередной пресс-конференции президент Кеннеди сообщил корреспондентам, что с декабря прошлого года по настоящее время количество нуждающихся американцев, получающих «продовольственную помощь», увеличилось с 3,5 млн. человек до 6 млн. 100 тыс. человек.

Президента попросили прокомментировать недавний запрет министерства торговли США на продажу 45 станков Советскому Союзу. Кеннеди в своем ответе подчеркнул, что в вопросах советско-американской торговли в настоящее время существуют трудности. Он сказал, что в решении вопроса целесообразности каждой торговой сделки с СССР прямо участвует министерство обороны США и что отказ министерства торговли выдать лицензию на эти 45 станков явился результатом настояний Пентагона.

Далее Кеннеди заявил, что Соединенные Штаты хотели бы как-то наладить советско-американскую торговлю. При этом Кеннеди сослался на страны Западной Европы, которые, по его словам, ведут весьма интенсивную торговлю с Советским Союзом.

Кеннеди выступил в поддержку проводящейся сейчас в США ежегодной кампании по сбору средств на деятельность радиостанции «Свободная Европа», которая, как он сказал, «заслуживает щедрой помощи».

Президент сообщил далее, что по его указанию 9 марта в Боливию прибудет специальная правительственная миссия США, которая, по его словам, должна ознакомиться с эффективностью экономической политики США в отношении Боливии. Эта миссия, сказал Кеннеди, примерно через две недели возвратится в Вашингтон и доложит американскому правительству свои рекомендации о том, какого курса США должны придерживаться в своих экономических отношениях с Боливией.

Они готовы нажать кнопку

ЛОНДОН, 8 марта. (ТАСС). Сегодня утром в шотландском заливе в Холи-Лох всплыла первая американская атомная подводная лодка «Патрик Генри», вооруженная 16 ядерными ракетами «Поларис». «Патрик Генри» —первая из целой группы подводных лодок, которым английское правительство разрешило базироваться в Холи-Лохе вопреки воле английского народа.

Английские военные круги не скрывают антисоветского характера этого соглашения. Военный обозреватель консервативной газеты «Дейли экспресс», например, пишет: «Экипажи всех направленных в Холи-Лох подводных лодок, вооруженных ракетами «Поларис», будут обучаться специальному маневру бортового залпа по России водородными бомбами, когда их подводные лодки будут стоять на якоре на этой шотландской базе».

ЛОНДОН, 9 марта. (ТАСС). Мы всегда готовы нажать кнопку, и она будет нажата, если поступит приказ, с таким цинично откровенным заявлением выступил на пресс-конференции офицер Лонг, член экипажа американской атомной подводной лодки «Патрик Генри».

Командир лодки Шир поспешил сообщить, что во время всего перехода из Соединенных Штатов в Холи-Лох лодка «Патрик Генри» и ее ракеты находились в состоянии полной боевой готовности.

Подобные заявления лишний раз подчеркивают, какой страшной опасности подвергает английское правительство население страны, согласившись на создание базы подводных лодок США в Холи-Лох.

КПГ одобряет советские предложения

БЕРЛИН, 8 марта. (ТАСС). В связи с опубликованием памятной записки Советского правительства правительству ФРГ, Центральный Комитет Коммунистической партии Германии высказался за то, чтобы был заключен мирный договор с Германией, чем был бы положен конец периоду второй мировой войны. В заявлении, переданном радиостанцией «Дейчер фрейхейтсзендер 904», Центральный Комитет Коммунистической партии Германии подчеркивает, что предложения Советского Союза о мирном договоре с Германией и о мирном решении западноберлинского вопроса ни от кого не требуют жертв. В этом случае население Федеративной Республики и Западного Берлина не потеряло бы ничего, а приобрело длительный мир.

„Дорога смерти для мятежников“

ХАНОЙ, 8 марта. (ТАСС). Отбив упорные атаки мятежников, безуспешно пытавшихся овладеть Фусунгом — важным опорным пунктом по дороге в Долину Кувшинов, союзные войска (правительственные войска и отряды Патет-Лао) перешли в контрнаступление. Как сообщает радио «Голос Лаоса», они заканчивают окружение важного опорного пункта Сала-Фукун, где разместились крупные силы мятежников.

5 марта союзные войска освободили пункт Бан Факенг, расположенный в 8 километрах севернее Салафукуна. Большая часть гарнизона уничтожена, остатки мятежников в панике бежали. Восточнее и южнее Сала-Фукуна союзные войска подошли вплотную к городу.

В ходе наступления союзные войска разгромили один батальон мятежников. Убито и ранено более 80 вражеских солдат и офицеров.

В лагере мятежников царит паника. Многие офицеры оставили свои подразделения и скрылись в неизвестном направлении. Американские и таиландские советники оказались в более «выгодном» положении: они бежали на вертолетах.

Одновременно с наступлением на Сала-Фукун правительственные войска контратаковали позиции мятежников юго-восточнее Сиенг-Куанга, освободив укрепленный пункт Муонг-Фан. Отступая, противник оставил на поле боя десятки убитых и раненых.

Так закончилась попытка мятежников овладеть Долиной Кувшинов. Как заявил командующий союзными войсками капитан Конг Ле, дорога в Долину Кувшинов стала для мятежников дорогой смерти.

НЬЮ-ЙОРК, 8 марта. (ТАСС). По поступившим сюда сообщениям из Лаоса, вооруженные американским оружием мятежники потерпели еще одно крупное поражение. Под ударами правительственных войск и боевых частей Патет-Лао они отступили от важного пункта, расположенного на перекрестке дорог, связывающих Вьентьян с Луан-Прабаном и Сиенг-Куангом.

ХАНОЙ, 8 марта. (ТАСС). По сообщениям из Лаоса, вчера союзные войска (правительственные войска и отряды Патет-Лао) овладели важным опорным пунктом Сала-Фукуном, лежащим на перекрестке дорог Вьентьян — Луан-Прабан — Долина Кувшинов. Разбитые части противника отступают на север в сторону Луан-Прабана и на юг в сторону Вьентьяна.

Жизнь премьер-министра Ливана была на волоске

БЕЙРУТ, 8 марта. (ТАСС). В ночь на 7 марта была совершена попытка покушения на жизнь премьер-министра Ливана Саиб Салама. Как сообщают сегодня утренние газеты, неизвестными лицами было заложено около 12 килограммов динамита на бензоколонке, находящейся примерно в 50 метрах от дома премьер-министра. Один прохожий около 3 часов утра случайно обнаружил горящий шнур и поднял тревогу. Взрыв, который, по мнению газет, неминуемо разрушил бы дом премьер-министра и вызвал бы большие человеческие жертвы и разрушения во всем квартале, удалось предотвратить.

Ведется расследование.

ВТОРАЯ ЖИЗНЬ ТАРАСА

К 100-летию со дня смерти Т. Г. Шевченко

Тарас Шевченко принадлежит к замечательному поколению революционных демократов, о которых В. И. Ленин писал: «На деле именно они были великими деятелями той эпохи, и, чем дальше мы отходим от нее, тем очевиднее нам их величие».

Жизнь поэта не завершается с его смертью. Начинается новая, где временем выверяется значение всего написанного им. Вторая жизнь Шевченко наполнена не менее драматическими и величественными событиями, чем первая.

1. «Злая доля была ему отмерена полной мерой, что еще более дает великому поэту право на вечную славу и добрую память потомков, за благо и счастье которых он всю свою жизнь боролся»,— писала о Шевченко дореволюционная «Правда». Это был человек трагической судьбы, неотделимой от судьбы его многострадальной родины. Из 47 лет жизни он 24 года был крепостным, более 10 лет — ссыльным изгнанником и только 13 лет провел на свободе. Да и то их можно назвать свободными лишь условно. О какой свободе могла идти речь в обстановке самодержавно-крепостнического гнета?

10 лет солдатчины с ее муштрой и невзгодами подточили силы поэта.

И вот преждевременно, в расцвете творческих сил, 10 марта 1861 г. умер народный поэт, зачинатель революционно-демократического движения на Украине. Весной 1861 г. тело Шевченко перевезли на родину, согласно воле поэта, высказанной в знаменитом «Завещании». Его похоронили недалеко от г. Канева, высоко на горе, у берега любимого им «ревучего» Днепра. Здесь, по народным сказаниям, было зарыто тело героя украинского эпоса Ивана Подковы. Здесь Шевченко когда-то мечтал построить избу и навсегда поселиться. Руками окрестных крестьян над могилой поэта, писавшего «про волю», был насыпан высокий курган.

Литературная судьба Шевченко необычна. Значительная часть его произведений появиться не могла. Лучшие его стихи «Завещание», «Сон», «Кавказ», «Еретик» были запрещены цензурой. Многие строфы и строки вообще были из'яты.

Революционные стихи поэта распространялись нелегально — в рукописных списках и заграничных изданиях. По ним, в частности, впервые познакомился с Шевченко Горький. Еще при жизни поэта его произведения стали переводиться на русский язык. Они читались среди молодежи и крестьян и получили всенародное признание. Слава о мужественном Кобзаре разносилась по всей России.

Ни преследования, ни запрещения не могли закрыть поэту путей к сердцу широкого читателя. Наследие Шевченко привлекло к себе выдающихся деятелей русской культуры. Мы не говорим уже о друзьях поэта — художнике Брюлове, актере Щепкине, писателе Чернышевском. Некоторые музыкальные произведения Чайковского, Мусоргского, Рахманинова были навеяны текстами его стихотворений. Прекрасный портрет поэта написан Репиным. Им же создана замечательная иллюстрация к поэме Шевченко «Кавказ». На рисунке изображен Прометей, прикованный к скале. Этим Прометеем был и сам Шевченко. Под рисунком трогательная надпись: «Памяти великого народного поэта Украины». Мысль Репина-художника то и дело возвращалась к Шевченко. Даже в картине «Не ждали», где показано возвращение политического ссыльного в свою семью, есть примечательная деталь: на стене комнаты висят портреты Шевченко и Некрасова.

2. Русские марксисты, наследуя лучшие традиции своих предшественников — революционных демократов, высоко ценили наследие Шевченко за его народность и революционность. Виднейшие деятели пролетарского движения — Ленин, Плеханов, Горький, Луначарский — ставили его в ряд величайших поэтов мира.

Показательно отношение Горького к Шевченко. По словам К. Пятницкого, он видел в Шевченко «писателя не только украинского, но и общерусского». Будучи на Украине в 1897—1898 гг. (в Мануйловке), Горький читал крестьянам вольнолюбивые стихи поэта и, как свидетельствует участник беседы, «давал при этом нам направление в жизни».

В годы реакции, наступившей после поражения революции 1905 г., Горький выпускает в издательстве «Знание» шевченковского «Кобзаря» на русском языке.

Драматическим эпизодом борьбы за Шевченко явились события 1911 и 1914 гг., связанные с юбилеями поэта. Наследие Шевченко выдержало новую жестокую схватку с царской цензурой. В 1910 и 1911 гг. были изданы новые сборники «Кобзаря».

Правительство запретило ставить памятники поэту. Церковники злобно доносили киевскому губернатору, что сооружение памятников «послужит постоянным возбудителем и поощрителем революционного брожения в обществе».

Произвол властей вызвал бурное негодование передовых кругов общества. Были посланы запросы в Государственную думу. Большевистская фракция думы собиралась высказать свое отношение к этому вопросу и дать свою оценку наследию Шевченко. В. И. Ленин написал проект речи, которую должен был произнести депутат-большевик Петровский. Однако реакционеры подавлением черносотенского большинства думы лишили большевистского оратора возможности выступить.

Партия большевиков все же высказала свое отношение к юбилею в газетах, журналах и прокламациях. За статьи о Шевченко царская цензура конфисковала номер «Правды».

Гневный протест против запрещения чествования Шевченко вылился в демонстрации и забастовки. Волны манифестаций и студенческих митингов прокатились по стране — в Петербурге, Харькове, Москве.

В. И. Ленин в статье «К вопросу о национальной политике» (1914 г.) так характеризовал значение этих событий: «Запрещение чествования Шевченко было такой превосходной, великолепной, на редкость счастливой и удачной мерой с точки зрения агитации против правительства, что лучшей агитации и представить себе нельзя... После этой меры миллионы «обывателей» стали превращаться в сознательных граждан и убеждаться в правильности того изречения, что Россия есть тюрьма народов».

Мужественная борьба большевиков в защиту Шевченко и украинской культуры — яркая страница в истории нашей партии.

3. Прошло более полустолетия со дня смерти Шевченко. Народы России, как и предсказывал поэт, восстали против «врагов постылых», разорвали цепи угнетения. В рядах сражавшихся был и Шевченко. Его поэтическое наследие стало боевым оружием в руках народа, получившего к нему доступ. Освобожденная из-под запрета поэзия заговорила во весь голос. Шевченко, словно, действительно, поднявшийся из могилы («вот тогда я встану из могилы»), предстал перед новым читателем воистину обновленным. Накал гнева и ненависти, бушевавшей в его стихах, нашел отклик в сердцах тысяч читателей. В своей семье «великой, вольной, новой» они не забыли «помянуть» поэта «добрым словом». Они взяли его наследие на свое духовное вооружение.

За годы Советской власти собрано воедино все написанное Шевченко и освобождено от всевозможных искажений. Проведена грандиозная работа по изданию и переизданию его произведений многотысячными тиражами в переводах крупнейших советских поэтов Антокольского, Асеева, Исаковского, Твардовского, Тихонова, Безыменского, Голодного, Инбер, Симонова, Луговского, Прокофьева, Саянова, Суркова, Ушакова и др. Композиторы Лысенко, Данькевич, Майборода, Жуковский, Мейтус, Коломиец положили на музыку ряд произведений Шевченко. Его песни поет свободная Украина, а с нею и другие братские народы Советского Союза.

Популярность поэта растет. Это вынуждает литературоведов Запада обратиться к его наследию. Одни тянулись к поэзии Шевченко как к источнику, утоляющему жажду. Другие пытались замутить этот источник. Так, в США был издан «Кобзарь». И даже с комментариями. Но с какими! Эти, с позволения сказать, «комментарии» грубейшим образом извращали историю жизни и творчество поэта. Фальсифицированный облик Шевченко был нарисован и в «Истории Украины», выпущенной в США сотрудником Колумбийского университета Кларенсом Меннингом.

Поэт был активнейшим поборником единства славянских народов. Сколько раз высказывал он свою затаенную мысль о братстве и необходимости дружеского единения славянских народов в семью вольных и равноправных государств! Сейчас, когда в Польше, Болгарии, Чехословакии и других странах народной демократии строится социализм, мы с полным основанием можем сказать, что мечта Шевченко претворилась в жизнь.

Шевченко горячо верил и предсказывал неизбежность прихода такого общества, в котором исчезнет всякое рабство, «врага не станет супостата и в каждом будем видеть брата на земле». Эта вера в светлое будущее трудового народа с годами только укреплялась в душе поэта. Как и другие революционные демократы, он мечтал о счастливой и радостной жизни, которую построят вольные люди на вольной земле, о совместном созидательном труде миролюбивых народов. «Есть ли что-нибудь на свете радостнее братства, наслаждения плодами общего богатства?».

Советским людям близка эта устремленность Шевченко в будущее. Нам дороги его пламенный патриотизм и интернационализм. Мы высоко ценим в нем гуманиста. Разделяем мы и его атеизм. А главное — мы любим поэта за его глубочайшую революционную народность. «Т. Г. Шевченко,— указывал Н. С. Хрущев,— близок и дорог всем народам нашей великой Родины потому, что он в своих произведениях выражал думы не только украинской бедноты, но и думы трудящихся всех наций».

А. МИКЕШИН,
зав. кафедрой литературы Кемеровского пединститута.

ХОРОШУЮ трудовую закалку и опыт получат учащиеся старших классов средних школ Сталинска в цехах Кузнецкого металлургического комбината.

Здесь они осваивают целый ряд специальностей: токаря, слесаря, электрика и электросварщика, модельщика, разметчика, связиста.

Учащиеся 10-х классов средней школы № 67 второй год проходят производственное обучение в цехе КИП и автоматики. В мастерских они изучают сложные приборы и механизмы.

НА СНИМКЕ: электрослесарь-наладчик цеха КИП **Надежда Игнатьевна Вареник** об'ясняет учащимся (слева направо) **Анатолию Громову, Геннадию Притчину, Валерию Вариводину** и **Олегу Ковалеву** устройство электронного потенциометра марки «ЭП-120».

Фото **В. Ларина.**

МЕРЫ ПРИНЯТЫ

«ПОСЕТИТЕЛЕЙ МНОГО — ТОЛКУ МАЛО»

Под таким заголовком наша газета опубликовала 10 февраля заметку В. Хоруженко о медленном строительстве родильного дома в Кемерове. Управляющий трестом «Кемеровожилстрой» тов. Гольдфельд сообщил, что кирпичная кладка действительно велась крайне медленно. Завод стройдеталей «Железобетонстроя» не поставлял перекрытия и другие детали. Кирзавод № 8-9 дает кирпич очень плохого качества. За счет перераспределения внутри треста роддом был обеспечен материалами. Кирпичная кладка закончена, сейчас заканчивается кровля.

«УДОБРЕНИЯ ЛЕЖАТ НА СТАНЦИИ»

Заметка была опубликована в «Кузбассе» 8 февраля. Секретарь Прокопьевского райкома КПСС тов. Юдин сообщил, что совхозам «Угольщик» и Бурлаковскому дано указание немедленно вывезти удобрения со станции. Для разбора дела на месте на ст. Трудармейская направлен работник райкома партии.

Почта за неделю

Добрая половина писем прошедшей недели — о наших женщинах. Рассказы, зарисовки, очерки, стихи, поздравления и благодарности женщине-матери, подруге, товарищу по труду...

Весна вступает в свои права. Редакция получает письма о ходе ремонта сельскохозяйственной техники, подготовке к посевной, создании запаса кормов на фермах на период весенней распутицы. Многие из них проникнуты тревогой за плохую подготовку к весне.

В январе и феврале пришло много писем о неудовлетворительной работе пассажирского транспорта в городе Кемерове. Редакция провела рабкоровский рейд, который выявил массовые нарушения графика движения автобусов и трамваев, особенно в субботний день. 4 марта рейд опубликован в газете. Недавно читатель В. А. Шарков прислал письмо, в котором поднимает еще один важный вопрос, связанный с работой транспорта. Автор пишет, что кондукторы очень часто работают в грязной одежде. «Неужели нельзя брать пример с других городов Союза, где кондукторы и водители автобусов имеют определенную форму? Это же очень красиво и приятно, когда вас обслуживает вежливый и опрятно одетый кондуктор», — заканчивает письмо тов. Шарков.

Много сигналов получено о плохой работе предприятий бытового обслуживания.

Всего с 1 по 8 марта получено 385 писем, в том числе 36 ответов от руководителей партийных, советских и профсоюзных организаций на критические выступления газеты.

Суд над фашистскими убийцами

ТАЛЛИН, 8 марта. (ТАСС). Сегодня — третий день судебного процесса над фашистскими преступниками — бывшим начальником эстонской полиции безопасности и «СД» А. Мере, бывшим помощником коменданта лагеря смерти «Ягала» Ральфом Герретсом и бывшим охранником этого лагеря Яном Вийком.

Только на территории маленькой Эстонии, население которой немногим превышало миллион человек, гитлеровцы и их холуи — эстонские националисты — создали свыше 38 концентрационных лагерей и тюрем.

В гестаповских застенках томились десятки тысяч советских и иностранных граждан. Заключенных здесь не считали за людей — им присваивали номера и они лишались фамилий. Узников принуждали работать по 16—18 часов в сутки, били палками, травили собаками. За малейшее неповиновение они расстреливались без суда и следствия.

Об этом поведали сегодня суду свидетели — бывшие заключенные концентрационных лагерей. Эти люди, рано поседевшие от пережитого, неопровержимо уличают преступников. Бывший узник Пауль Силланди показал, что в Вильяндиском концентрационном лагере за короткий срок было расстреляно около 16 тысяч мирных граждан и 10 тысяч военнопленных — русских, латышей, эстонцев, литовцев и др.

В лагере смерти «Клоога» содержались лица еврейской национальности. Их привязывали в сильный холод к деревьям на несколько часов. Больных умерщвляли путем впрыскивания под кожу яда. Был случай, когда 23 заключенных были изрублены топором на куски.

Свидетельницы Сальме Рулль и Эндла Суйтс рассказали о массовых расстрелах фашистами невинных людей в окрестностях Тарту. Расстрелами здесь руководил Эрвин Викс, правая рука Айна Мере и будущий начальник таллинского гестапо. Выдачи его недавно потребовало у австралийских властей Советское правительство.

С разоблачениями подсудимых Р. Герретса и Я. Вийка, мародеров и палачей, выступили сегодня также свидетели Арнольд Мадар, бывший шофер коменданта концлагеря «Ягала», и Фридрих Аниялг, бывший охранник этого лагеря.

Пассажирам удобно

МОСКВА, 8 марта. (ТАСС). Впервые в столице на Ярославском вокзале начали продавать железнодорожные билеты по-новому. Теперь пассажир может приобрести билет на поезд в любой свободной кассе вокзала. Как это делается?

— До Котласа, пожалуйста, одно место в общем вагоне, — обращается пассажир к кассиру.

Кассир моментально связывается с диспетчером и повторяет ему эту просьбу. Через несколько секунд из динамика, установленного в кассе, слышится ответ:

— Поезд 54, вагон 2, место 48.

Прошло всего несколько минут, и билет оформлен.

На Ярославском вокзале диспетчер связан со всеми кассами вокзала. Перед ним на столе — большая схема поездов, на которой обозначены проданные и свободные места. Получив заявку от кассира, диспетчер сообщает номер поезда, вагон, место и делает на схеме соответствующую пометку. А чтобы кассиры долго не ждали — работают два диспетчера. Один для поездов северного направления, другой — восточного. Билетные кассы связаны с обоими диспетчерами.

Уже первые дни работы, сообщила корреспонденту ТАСС начальник вокзала Л. Анциферова, показали большие преимущества этого нововведения. У касс совершенно исчезли очереди. В течение суток мы можем в зависимости от потока пассажиров увеличить или сокращать число касс, продающих билеты на поезда дальнего следования.

В этом году по-новому начнут продавать билеты также на Казанском, Курском, Белорусском, Киевском, Павелецком вокзалах столицы.

Дружба беловских и шанхайских пионеров

Ученица шестого класса школы № 4 г. Белова Тамара Атапина послала письмо шанхайской пионерке Хау Тен-а. В письмо она вложила несколько открыток и пионерский значок. На днях Тамара получила ответ из Шанхая. Китайская девочка пишет ей по-русски:

— Дорогая Тамара, очень рада с тобой переписываться. Посылаю значок китайских пионеров и открытки с видами городов Китая.

Хау Тен-а рассказала о том, как она учится, какими интересными делами занимаются у них пионеры. Письмо из далекого Китая взволновало всю школу. Ребята специально оставались после уроков, чтобы прочитать его.

В Шанхай послан ответ. Положено начало крепкой дружбе между беловскими и шанхайскими пионерами.

В. ПЕТРОВА.

КОРОТКО

ПРИВЕТЛИВО встретил первых посетителей новый магазин «Хозяйственные товары», что открылся на Заискитимском рынке областного центра. Покупатели довольны. Садоводы, мичуринцы нашли здесь хороший выбор огородного инвентаря, домохозяйки — посуды, красителей, электрических приборов.

Н. Самусев.

☆

СТРОИТЕЛИ Томской железной дороги сдали в эксплуатацию 32-квартирный дом для тайгинских железнодорожников. Благоустроенные квартиры получили диспетчеры Ваганов и Лежнин, сцепщик вагонов Белоусов. Сейчас заканчивается кладка фундамента под детский сад на 200 мест, закладывается еще один жилой дом на 32 квартиры. Они будут сданы в эксплуатацию ко дню открытия XXII с'езда КПСС.

В. Кавелин.

☆

СЛЕТ ПИОНЕРОВ, посвященный героям-землякам, состоялся в Доме культуры шахтеров Кемерова. Тепло приветствовали пионеры появление в президиуме родителей героев Великой Отечественной войны Геннадия Красильникова, Александра Сарыгина и отважной партизанки Веры Волошиной.

Пионерам школ №№ 4 и 41 были вручены комсомольские билеты. С большим успехом прошел концерт художественной самодеятельности Дома пионеров и училища связи.

Г. Хабарова.

☆

В СПОРТИВНЫЙ ЗАЛ прокопьевского Дворца спорта на занятия пускают только гимнастов. Председатель горсовета «Труд» Карпенко сумел «доказать», что волейболистам можно обойтись и без зала. Опасная близорукость!

В. Васильев.

Приходите на встречу с „Шахтером"

Чемпионат страны по хоккею с мячом завершен. Общий баланс хоккеистов «Шахтера» таков: семь побед, одна ничья, четырнадцать поражений. Как прошли встречи, перспектива на будущее — все эти вопросы интересуют многочисленных болельщиков.

Подробные ответы на них можно получить, конечно, от тренера К. М. Журавлева, самих игроков. Такая встреча хоккеистов с любителями увлекательной игры состоится в здании облпрофсовета 11 марта в 3 часа дня. Приглашаются все желающие.

Зам. редактора П. Л. ГУЛЫЙ.

Лидеров осталось двое

ЛОЗАННА, 8 марта. (ТАСС). Центр чемпионата мира по хоккею переместился вчера в Женеву. Тысячи туристов, спортсменов, жителей из разных городов Швейцарии приехали в этот красивый город на берегу Женевского озера не любоваться достопримечательностями Женевы. В этот день на улицах, в магазинах, кафе — повсюду шел разговор о предстоящем матче команд СССР и Чехословакии. История встреч этих ведущих хоккейных команд всегда изобиловала напряженной борьбой, но лишь вчера чехи сумели впервые выиграть у нашей сборной — 6:4.

Перед игрой советской команды во Дворце спорта встречались сборные Швеции и Финляндии. Два периода шли в равной борьбе, счет был ничейным. Лишь в третьем периоде шведам удалось забросить две шайбы, решившие исход встречи — 6:4 (1:1, 2:2, 3:1).

В Лозанне играли команды США—ФРГ и Канады—ГДР. Американцы не сумели удержать преимущество в счете и записали в турнир лишь одно очко — 4:4 (3:2, 1:1, 0:1). Неожиданное сопротивление оказали хоккеисты команды ГДР канадцам. Два периода на поле доминировали заокеанские хоккеисты, но счет им открыть не удавалось. Мало того, немецкие спортсмены в третьем периоде сумели открыть счет, но все же победа досталась команде «Трейл смоук итерс» — 5:2 (0:0, 0:0, 5:2).

Результаты остальных встреч: Польша — Швейцария — 3:1 (1:1, 0:0, 2:0), Франция—ЮАС — 11:2 (1:1, 3:0, 7:1).

ПРОФЕССОР зоологии Ленинградского университета Артемий Васильевич Иванов во время нескольких экспедиций на исследовательском корабле «Витязь» изучал фауну больших глубин. В результате проведенных исследований профессор Иванов открыл существование нового типа животного мира, который получил название «погонофоры». Им описано более 40 видов погонофор.

На последнем международном конгрессе зоологов в Лондоне русский ученый Иванов сделал два доклада о своей работе. Исследования А. В. Иванова — замечательное достижение советской зоологии.

Монография А. В. Иванова «Фауна СССР. Погонофоры» участвует в конкурсе на соискание Ленинской премии 1961 года.

НА СНИМКЕ: **А. В. Иванов** и лаборантка **И. В. Кулемина** готовят препараты.

Фотохроника ТАСС.

В театрах и кино

ОБЛДРАМТЕАТР. **Люди, которых я видел.**

ТЕАТР МУЗКОМЕДИИ. **Продавец птиц.**

ГОСЦИРК. **Сегодня аттракцион-обозрение — ЦЫГАНЕ и гастроли вновь прибывших артистов.**

В воскресенье, 12 марта, два больших дневных представления.

КИНОТЕАТР «МОСКВА». 1. **Новости дня № 5. Граф Монте-Кристо** 2-я серия (9, 2-30 — для детей; 10-50, 12-40, 4-20, 6-10, 9-50). Широкоэкранный фильм **Самолет уходит в 9** (8). 2. **Сибирь на экране № 6. Граф Монте-Кристо** 1-я серия (9-30, 2 — для детей; 11-30, 4, 6, 8, 10). 3. **Иностранная кинохроника № 2. Аэродром не принимает** (9, 11, 1, 3, 5, 7, 9 — дети до 16 лет не допускаются).

КИНОТЕАТР «ПИОНЕР». **Приключение маленького Карпа** (10, 12, 2, 4 — для детей). **Иностранная кинохроника № 2. Верховина, мати моя** (6, 7-10). **Я ищу тебя** (8-20, 10-20).

КИНОТЕАТР «МЕТАЛЛУРГ». **Приговор** (10, 12, 2 — для детей; 4, 5-50, 7-40, 9-30).

КИНОТЕАТР «ОКТЯБРЬ». **Седьмое путешествие Синдбада** (10, 2, 3-30 — для детей). **Дело о разводе** (12, 5-20, 7, 8-30, 10 — дети до 16 лет не допускаются).

КИНОТЕАТР «КОМСОМОЛЕЦ». **Рыжик** (4). Кинокомедия **Леон Гаррос ищет друга** (6, 8, 10).

КИНОТЕАТР «ПРОГРЕСС». **Три медведя** (9-40, 11-30, 3-30 — для детей). **Призраки покидают вершины** (1-30, 5-45, 7-35, 9-25).

КИНОТЕАТР «ЛУЧ». **Северная радуга** (10, 12, 2, 4, 6, 8, 10).

ДК ШАХТЕРОВ. **Граф Монте-Кристо** (11, 3, 5-30, 8, 10).

КЛУБ ГРЭС. **Сорванец** (4-30, 6-20, 8-10, 10).

КЛУБ ПОСЕЛКА ЮЖНОГО. **Воскресение** 1-я серия (5, 7, 9).

ТОМСКИЙ инженерно-строительный институт

ПРИГЛАШАЕТ ВЫПУСКНИКОВ ИНСТИТУТА

на первый вечер встречи, который состоится 18 марта 1961 года, в 7 часов вечера, в актовом зале института.

В г. Сталинске 11 марта, в 13 часов, в 1-й городской клинической больнице (кафедра травматологии и ортопедии)

СОСТОИТСЯ ЗАСЕДАНИЕ ОБЩЕСТВА ТРАВМАТОЛОГОВ **и ортопедов Кузбасса.**

Повестка дня: рецензирование журнала «Ортопедия, травматология и протезирование», № 7 за 1960 год.

Приглашаются члены Общества, травматологи, хирурги, а также врачи смежных специальностей.

Правление Общества травматологов и ортопедов Кузбасса.

Кемеровский деревообделочный завод треста «Железобетонстрой»

РЕАЛИЗУЕТ ДРОВА-СРЕЗКИ.

Цена 1 рубль 30 коп. за кубометр.

Адрес завода: Предзаводской поселок.

Кузнецкий весоремонтный завод

ЗАКЛЮЧАЕТ ДОГОВОРЫ

на ремонт, монтаж и проведение технического надзора за весоизмерительными приборами на 1961 год,

а также на ремонт манометров, электросчетчиков, амперметров, вольтметров технических переменного и постоянного тока, амперметров, вольтметров, ваттметров астатических класса 0,5, гальванометров, индикаторов, микрометров, штангельциркулей, дрелометров, инклинометров, сфигмоманометров, бензосчетчиков, магазинов сопротивления, авометров, на калибровку стационарных резервуаров, юстировку и ремонт приборов твердости.

Предприятия, не заключившие договора в срок до 15 марта с. г., будут обслуживаться в последнюю очередь.

Обращаться: г. Сталинск, 1, ул. Пятилетки, 8, Кузнецкий весоремонтный завод, и в филиалы в гг. Кемерове, Мариинске, Юрге, Ленинске-Кузнецком, Прокопьевске, Гурьевске, Мысках.

Требуются

КЕМЕРОВСКОМУ ФИЛИАЛУ ГПИ «ПРОЕКТАВТОМАТИКА» — инженеры: электромеханики, энергетики по КИП, автоматике и связи.

Обращаться по телефону 2-10 (через химкомбинат).

ТРЕСТУ «КЕМЕРОВОТРАНСДОРСТРОЙ» в производственно-технический отдел — **инженеры-дорожники и сантехники** (оклад 132 руб), **в группу ПОР на проектную работу — руководитель группы** (оклад 161 руб.), **старшие инженеры** (оклад 140 руб.), **инженеры** (оклад 126 руб.), **начальники ПТО строительного управления и управления механизации, знакомые с дорожными работами и наружной сантехникой** (оклад 161 руб.), в отдел снабжения — **грузчики** (оплата труда сдельная).

Обращаться: ул. Ленина, 32.

ОПТОВОЙ БАЗЕ «РОСХОЗТОРГА» — старший товаровед, товароведы, кладовщики, грузчики. Доставка на работу и с работы спецавтобусом.

Обращаться: г. Кемерово, станция Ишаново, поселок шахты «Пионер», база «Росхозторга». Телефон 4-39 (через «Кемэнерго»).

КЕМЕРОВСКОМУ МЯСОКОНСЕРВНОМУ КОМБИНАТУ — каменщики, штукатуры, плотники, разнорабочие.

Обращаться в отдел кадров комбината.

Курина Мария Михайловна, прож. по ул. Маяковского, 12, возбуждает дело о расторжении брака с Куриным Егором Игнатьевичем, прож. в г. Новосибирске.

Дело будет слушаться в нарсуде Заводского района г. Кемерова.

Вниманию правлений колхозов!

Органы Государственного страхования

ПРИНИМАЮТ НА ДОБРОВОЛЬНОЕ СТРАХОВАНИЕ

сельскохозяйственные машины и орудия, автомобили, тягачи, мотоциклы, катера, моторные лодки и другие механизированные транспортные средства, которые с 1 января 1960 г. не подлежат обязательному окладному страхованию.

ПРАВЛЕНИЯ КОЛХОЗОВ! Заключайте договоры добровольного страхования сельскохозяйственной техники и механизированных транспортных средств.

ДЛЯ ЗАКЛЮЧЕНИЯ ДОГОВОРА ОБРАЩАЙТЕСЬ В ИНСПЕКЦИЮ ГОССТРАХА.

Управление Государственного страхования по Кемеровской области.

АДРЕС РЕДАКЦИИ И ИЗДАТЕЛЬСТВА: г. Кемерово, ул. Трудовая, 64. **ТЕЛЕФОНЫ:** редактора 2-24, заместителей редактора 8-05 и 2-37, секретаря 2-53, секретариата 4-85, отделов редакции: партийной жизни 2-37, отдела пропаганды 17-28, советского строительства 15-67, угольного 1-21, промышленности и транспорта 8-63, сельскохозяйственного 4-57, отдела культуры 15-36, информаций 14-21, отдела писем 11-52, отдела об'явлений 6-83, ночной прием информаций 14-21, технического секретаря 2-я города, 2-78, бухгалтерии 6-83, директора типографии 3-96.

ОП02288. Типография «Кузбасс» облполиграфиздата. Тираж 130.000. Заказ 2440.