Пролетарии всех стран, соединяйтесь!

КУЗБАСС

ОРГАН КЕМЕРОВСКОГО ОБЛАСТНОГО И ГОРОДСКОГО КОМИТЕТОВ КПСС, ОБЛАСТНОГО И ГОРОДСКОГО СОВЕТОВ ДЕПУТАТОВ ТРУДЯЩИХСЯ

Год издания 40-й
№ 49 (10187).
Воскресенье,
26 февраля
1961 г.

Цена 2 коп.

Решения январского Пленума ЦК КПСС—в жизнь!

БОЛЬШЕ МОЛОКА НАСЕЛЕНИЮ ГОРОДОВ

Знакомьтесь: это Борис Дедюнов, механизатор Бурлаковского совхоза Прокопьевского района.

Больше года назад он окончил школу механизаторов и стал трактористом-машинистом широкого профиля. Год проработал на тракторе. Освоился, опыт поднакопил, товарищи по работе уважают. Что, казалось бы, еще нужно парню? Ты молод, полон сил. Значит, шагай по жизни! Человек в спецовке, тракторист всегда нужен, всегда ценен.

Но в том и секрет молодости, что не хочет она идти проторенными дорожками, ищет пути потрудней, судьбу позавидней.

И Борис пошел работать на ферму дояром. Без техники на ферме сейчас тоже не обойтись: коров доят машины. Трудностей встретилось много. Сам Борис рассказывает об этом так:

— В активе, так сказать, у меня было одно желание: поскорее освоить новое дело. Все остальное было тайной. Доярки, что давно работали на ферме, взяли надо мной шефство. Коров мне, конечно, сразу хороших не дали. Даже скажу точнее: дали самых плохих. В первые дни я надаивал чуть больше литра молока на корову. А теперь уже по пять получаю.

Сейчас Борис Дедюнов вместе с Марией Макаровой доит сорок коров. На комсомольско-молодежной ферме строго соблюдается распорядок дня. Корма подвозятся вовремя. Единственное — с мукой бывают затруднения. Но молодежь не дает спуску руководителям хозяйства. На 1961 год молодые животноводы смело назвали довольно напряженное обязательство — 2400 литров молока на каждую корову.

На снимке: комсомолец Борис Дедюнов.

Квартальный план— досрочно!

Беседа с председателем Мариинского горисполкома А. А. КОЗЛОВСКИМ

В прошлом году совхозы нашего района преодолели длительное отставание по производству и сдаче государству молока. Принятое животноводами обязательство по заготовкам этой продукции было значительно перевыполнено.

Настрой создался хороший. Очень важно было закрепить и развить дальше первый успех. На это и было у нас направлено внимание партийных организаций, местных Советов депутатов трудящихся с первых дней нового года.

На 20 февраля район в целом получил в общей сложности 868 тонн молока — это на 83 тонны больше, чем было на эту же дату в прошлом году. Такой прирост в производстве молока об'ясняется некоторым увеличением поголовья дойного стада и повышением надоя на фуражную корову. В настоящее время совхозы района надаивают в среднем 5,5—5,6 килограмма молока на фуражную корову в сутки. В прошлом же году в это время надой был несколько ниже.

На 20 февраля молока государству сдано 1339 тонн. Квартальный план заготовок выполнен на 61 процент.

Однако мы далеки от того, чтобы переоценивать достигнутые районом успехи. Есть у нас и такие совхозы, которые работают ниже своих возможностей, имеют показатели хуже прошлогодних. Белгородский совхоз сейчас получает молока на корову меньше четырех килограммов в сутки.

Директор этого хозяйства тов. Богачек и секретарь парторганизации тов. Смакотин считают, что это происходит из-за того, что в совхозе много нерастелившихся коров. Но это лишь одна и притом не самая главная причина низких надоев молока. Здесь много недостатков в кормлении и содержании скота.

Серьезно отстают с заготовками молока совхозы «Мало-Песчанский» (директор т. Сузи, секретарь парткома тов. Базилевский), «Победитель» (тт. Галкин и Симонов). На 20 февраля план сдачи молока государству они выполнили на 24—32 процента. Это самые низкие в работе показатели. Да и откуда им быть выше, если сверх всяких норм расходовать его на выпойку молодняка.

Особенно низка товарность молока в совхозе «Мало-Песчанский». В январе здесь государству молока сдано в полтора раза меньше, чем израсходовано внутри хозяйства. Примерно 30 процентов всего надоя остается в совхозе «Победитель».

Горком партии и горисполком сейчас принимают решительные меры к повышению товарности молока в этих хозяйствах.

Среди животноводов развертывается соревнование за досрочное выполнение квартального плана сдачи молока государству. Цель такая: последнюю неделю марта давать трудящимся города молоко сверх квартального плана. Есть все основания надеяться, что это свое обязательство совхозные животноводы выполнят.

Надои растут, а молока нет

В начале этого года на молочнотоварных фермах Ленинск-Кузнецкого района начался массовый растел коров. Это позволило несколько увеличить валовое производство молока. Приободрились животноводы. По примеру передовых доярок В. Дмитрук, Л. Слюсарь, А. Толчеевой, М. Матыциной, К. Бородиной, Е. Мартыненко они приняли обязательство в колхозах получить нынче по 2.500, в совхозах — по 3.400 килограммов молока на фуражную корову.

Начало как будто неплохое. Но вот беда: обязательства по сдаче и продаже молока государству район по-прежнему не выполняет. И вот почему. Во многих хозяйствах повторяют прошлогодние ошибки: телятам, поросятам и ягнятам выпаивают молоко сверх всяких норм. И никто этому не препятствует.

В сельхозартели «1 Мая» выпаивают каждому теленку молока вдвое больше нормы. Зоотехник В. П. Кулебакина предложила отказаться от такого расточительства. Но председатель колхоза А. Ф. Ломаков и другие члены правления и слушать ее не захотели. И как ни странно, начальник райсельхозинспекции тов. Назаров поддержал не зоотехника, а председателя колхоза.

— Молоком поим телят, поросят, ягнят. Выдаем молоко на трудодни колхозникам, хотя у них есть коровы, — рассказывает бухгалтер Остудин. — Неладно хозяйствуем. Иной раз и возразил бы против распоряжения председателя, да что я? Человек подчиненный.

В райкоме КПСС и райисполкоме знают, что в сельхозартели «1 Мая», провалив план продажи молока государству, израсходовали в январе и феврале почти 20 тонн молока на так называемые внутрихозяйственные нужды. Знают, но смотрят на это сквозь пальцы.

Нисколько не встревожило секретаря райкома партии тов. Рудого и председателя райисполкома тов. Лосева и то, что в колхозах «Путь к коммунизму», «Кузбасстрой», им. Мичурина, «Страна Советов» (председатели правлений И. Пичуров, М. Анисимов, Н. Харитонов, П. Кузнецов) весь суточный надой молока от растелившихся коров (в среднем от 8 до 10 литров) выпаивают молодняку.

Зоотехника «Страны Советов» К. Н. Бахметьеву мы встретили около конторы. Зашли в кабинет председателя, разговорились. Оказывается, зоотехник не знает, сколько молока надаивают на корову, сколько его сдается на приемный пункт. В конце концов выясняем, что и здесь весьма щедро отпаивают молоком телят и поросят. А то, что остается, сепарируют и на молзавод сдают сливки. Как и следовало ожидать, план продажи молока государству не выполняется.

— Разве мы одни? — оправдывается Бахметьева. — Во многих колхозах молоко сепарируют.

Да, в этом она права. В колхозах им. Мичурина и «Память Ильича» (председатели Н. Харитонов и М. Плехотько) ежедневно сепарируют весь удой молока.

И вот что из этого получается. В районе идет массовый растел коров, на фермах прибавляется молоко, а в магазинах Ленинска-Кузнецкого редко и мало продают молока. В районе полысаевских шахт, электроламмового завода, в рабочих поселках *Лапшиновка* и *Дачный* молоком не торгуют по неделям, о чем нам рассказывали заведующие магазинами В. Усынина, Е. Беляева, продавец Е. Ионенко, товаровед орса треста «Ленинуголь» В. Бернат. Зато сливок и сметаны бывает столько, что их не успевают распродавать. В прошлом месяце район чуть ли не вдвое перекрыл план по сдаче сливок и недодал около 1000 тонн молока. И это происходит в цельномолочной зоне!

Председатель райисполкома тов. Лосев может сказать, что он дал телеграммы в колхозы и совхозы, в которых предлагал сдавать не сливки, а молоко. Да, это было. Но что толку? Положение-то не меняется. Молоко в хозяйствах сепарируют. В продаже оно появляется очень редко.

Я. ЛИПНЯГОВ.
(Корр. «Кузбасса»).

БЫТЬ ВЫСОКИМ УРОЖАЯМ НА КУЗНЕЦКОЙ ЗЕМЛЕ

Вчера в Кемерове состоялось областное совещание агрономов. Сюда прибыли представители почти всех совхозов и колхозов Кузбасса.

Накануне наш корреспондент встретился с несколькими участниками совещания и попросил их поделиться своими мыслями, планами на будущее, размышлениями, которые вызвали у них решения январского Пленума ЦК нашей партии.

РАЗМЫШЛЕНИЙ, планов очень много, — рассказывает В. К. Митяев, агроном колхоза «Ударник полей» Промышленновского района. — Вот самые что ни на есть свежие, возникшие в связи с постановлением о реорганизации Министерства сельского хозяйства. Ведь может быть и так, что опытно-показательным хозяйством у нас в районе сделают наш колхоз. Голова кружится, когда подумаешь, что нам тогда придется проделать. Хотя наше хозяйство и сейчас в последних вроде не ходит.

Это, конечно, только предположения мои. И без этого 1961 год будет для нас во многом итоговым, завершающим многолетние поиски, и потому — замечательным. Мы увеличиваем посевные площади за счет почти полной ликвидации чистых паров. Пришли к этому решению не сразу: надо было на практике убедиться, что занятые пары значительно выгоднее чистых. А сейчас видим, что выигрываем тут вдвойне — дополнительные корма получаем, да и урожай по занятому пару, как правило, выше, чем по чистому.

В прошлом году у нас было 200 гектаров многолетних трав (люцерна и костер безостый). Неудача постигла нас — не собрали семян. Нынче думаем обязательно получить семена и значительно увеличить площади под многолетними травами. Мысль у нас такая — полностью отказаться от однолетних. Это наш крупный резерв в развитии животноводства.

Думаем завести у себя такой порядок — всегда иметь переходные семенные фонды. Во-первых, это страховка на тот случай, если в какую-то осень мы вдруг не засыпем добротные семена; а во-вторых, если в запасе есть разные сорта одной и той же культуры, то можно маневрировать в зависимости от ожидаемых погодных условий и каждый год получать высокие урожаи.

ГЛАВНЫЙ агроном совхоза имени Ленина Яшкинского района А. П. Дюдяева приехала в Кемерово за несколько дней до совещания. Совхоз удивительно быстрыми темпами двигает вперед животноводство. И, что особенно важно, здесь не допускают столь частого у нас разрыва между ростом животноводства и развитием кормовой базы. Этим опытом и заинтересовались в Кемерове. Разговор наш, как и следовало ожидать, пошел сразу о кукурузе.

— Впервые мы посеяли кукурузу, — говорит А. П. Дюдяева, — в 1954 году. Всего 12 гектаров. И собрали с грехом пополам по 60—70 центнеров зеленой массы с га. А в прошлом году мы кукурузой заняли уже около 1.000 гектаров. Причем урожаи все последние годы были около 600—700 центнеров с га. Исключение — прошлый год: собрали в среднем по 209 центнеров. Но это был, пожалуй, самый лучший результат в районе.

На своем опыте мы убедились: главное — получить квадраты. Тогда и урожай будет, если, конечно, зерна брошены не в истощенную и холодную землю.

Но сейчас мы не только на кукурузу держим прицел. Без нее нельзя, но и только с ней животноводство не поднять. Нужны белковые корма. У себя в совхозе мы нашли такой выход — сеем донник. И результаты такие поразительные, что сейчас все в совхозе называют донник «королем полей». В прошлом году им было занято 300 гектаров. Получили по 30 центнеров сена с га. Это отличный белковый корм.

Будем расширять посевы сахарной свеклы. В прошлом году мы сделали первый опыт, и результаты неплохие — в среднем получили по 67 центнеров с гектара, а на одном участке — по 200.

ОЧЕНЬ интересной была беседа с одним из старейших участников совещания — профессором Д. В. Дружининым. Сейчас он уже на пенсии, но окончательно покидать свой боевой пост не хочет — работает консультантом при Мариинской сельскохозяйственной опытной станции.

— Очень верно поставлен на пленуме вопрос о повышении роли специалистов сельского хозяйства, — замечает профессор. Раньше ведь так было: если агроном — волевой человек, он заставит считаться со своими требованиями, а нет — им будут командовать все, кому не лень. Меня, как старого агронома, всегда удивляла такая практика. Да если за мной закреплены определенные поля, если я тут работаю — никто лучше меня не может знать, когда надо сеять, когда убирать и т. д.

Доверие к человеку — большая сила. Сейчас каждый агроном до мелочей припомнит все, чему его учили, да и практику на помощь призовет.

Считаю замечательным решение о создании опытно-показательных хозяйств. Ведь в райсельхозинспекции, как правило, брали из хозяйств лучших агрономов и других специалистов. А там они все-таки больше бумажками занимались. Место агронома — в селе, на земле. Только тогда будет успех.

В этом году намечается большие площади отвести под сахарную свеклу, значительно увеличить посевы ячменя. Эти культуры, особенно сахарная свекла, новые для нас. Тут, очевидно, надо хорошенько помочь нашим агрономам.

И ВОТ еще одна наша беседа — с агрономом второй бригады колхоза имени Чкалова Промышленновского района В. И. Кувалдиным.

— В прошлом году, — говорит он, — наша бригада получила в среднем по 13,5 центнера зерновых с гектара. Такая урожайность считается в области неплохой. Но мы-то можем больше собирать. Потери у нас есть при уборке, да и почву можно лучше готовить — тоже резерв. Дело в том, что до сих пор у нас, да и не только у нас, на поле нет постоянного хозяина.

В этом году мы создаем в составе бригады три механизированных звена — у каждого свои поля. Паши, сей, убирай. А полный расчет со звеном будем производить в зависимости от урожая.

В такой перестройке мы видим огромнейший резерв. Она заставит людей коренным образом пересмотреть свое отношение к земле. Далеко за примером ходить не надо: возьмем подготовку семян. Они уже, что называется, в полной боевой готовности. И действительно, попробуй при такой организации труда заставить человека сеять некондиционными семенами. Не выйдет. У нас сейчас в большом ходу старая мудрая поговорка — от плохого семени не жди доброго племени.

В. ДЕНИСКИН.

НА СНИМКЕ (слева направо): **П. В. Каличкин** — агроном колхоза им. Матросова Крапивинского района, **А. П. Дюдяева** — главный агроном совхоза имени Ленина Яшкинского района, **В. И. Кувалдин** — агроном второй бригады колхоза им. Чкалова Промышленновского района, **В. К. Митяев** — агроном колхоза «Ударник полей» Промышленновского района и **Д. В. Дружинин** — профессор, консультант при Мариинской сельскохозяйственной опытной станции.

Фото **П. Костюкова.**

Резервы времени

ПЛЮС 500

Прочитал я о почине бригады И. С. Корнева с «Полысаевской-1» и обратился к помощнику главного механика нашей шахты А. В. Старшинову, который отвечает за работу забойного оборудования:

— А что у нас делается по распространению этой инициативы.

— Ничего, — односложно ответил он.

Почему? Может быть, все резервы уже исчерпаны и производительность комбайнов достигла своего предела? Конечно, нет.

В прошлом году каждым комбайном «Донбасс» у нас добывалось в среднем за месяц на 1.700 тонн угля меньше плана. Нынче трест план несколько снизил, но и с ним механизаторы не справляются.

— Ничего не поделаешь, — об'ясняет Старшинов. — Условия не позволяют. Кровля плохая: не успел комбайн тронуться, как уже стопорят — крепить надо... Вот почему его и используют полтора—два часа за смену...

Верно, кровля в лавах неустойчива, и комбайны работают только треть смены. Но в увеличении рабочего времени комбайнов и скрывается важнейший резерв повышения их производительности!

Звеньевой лавы № 64 С. Нечушкин рассказывает:

— Одно время мы не справлялись с планом, хотя и старались изо всех сил: уж больно много угля приходилось наваливать на рештаки вручную. Стали думать, как сделать, чтобы комбайн грузил больше. Горный мастер Коксин предложил сделать специальную течку, заменить грузчик. Сделали. Дело пошло лучше. Отделенный цепью бара и разбитый штангой уголь попадал на течку, а с нее — на рештачный став. И лопаты мы бросили.

Горняки 64-й лавы продлили рабочее время комбайна за счет широкого применения металлокрепления. Теперь после спуска комбайна в низ лавы нет нужды ждать, пока сверху доставят лес. Металлические стойки сразу переносят из завала к забою.

Эти и другие резервы помогли коллективу 64-й лавы покончить с отставанием.

На наш взгляд, стоит подумать о широком распространении опыта работы горняков 64-й лавы, сумевших уже в этом месяце добиться повышения производительности комбайна на 500 с лишним тонн. У них есть чему поучиться и что позаимствовать. Но механизаторы не помнят, когда у них было собрание по обмену опытом, разговор о хозяйском отношении к горной технике. Поэтому-то она на многих участках используется крайне неумело.

Для седьмого участка, которым руководит В. Сафиулин, не могут напастись канатов. Вот что рассказывает машинист комбайна В. Мирошников:

— Пришли мы однажды на работу и ахнули: весь канат в узлах. А другого нет. Три часа простояли, пока не нашли подходящего обрывка троса. Канаты рвутся. А почему? Да потому, что ролики в ведущей части комбайна не крутятся. Они наполовину истерлись. Электродвигатель нередко барахлит. Мучаемся, просим о помощи, а проку нет.

Комбайнер Ф. Зайцев полгода предлагает заменить на «Донбассе» устаревший электромотор более мощным, оборудовать бар усиленной режущей цепью.

Машинист комбайна А. Шеломенцев и звеньевой В. Терещенко считают, что для 15-й лавы неудачно разработан паспорт крепления и управления кровлей.

— К тому же бар у нашего комбайна поставлен так, — добавляет В. Терещенко, — что на каждом кругу теряем до двух тонн угля.

По мнению механизатора Б. Фомина, производительность комбайнов в некоторых забоях значительно можно увеличить, если внедрить шнековые грузчики.

По 500 тонн угля добывать сверх плана на каждый комбайн могут не только горняки «Полысаевской-1». Так заявляют все механизаторы.

И они знают, что говорят!

Ф. ЧУСОВИКИН.

Шахта «Комсомолец».
г. Ленинск-Кузнецкий.

Нагрузка на забой увеличивается

22.000 тонн высококачественного коксующегося угля добыли сверх плана за два месяца горняки Киселевской шахты № 13. Перевыполнены установленные задания по производительности труда и снижению себестоимости.

— Соревнование в честь XXII с'езда КПСС, — рассказывает главный инженер шахты Петр Иванович Ловкин, — вызвало огромный производственный под'ем. Все участки и бригады приняли высокие обязательства. Они подкреплены конкретными организационно-техническими мероприятиями. В частности, шахта перешла на сплошную цикличность.

Большой эффект получен от перевода всех добычных бригад на оплату по месячному замеру. Это позволило покончить с рвачеством — причиной многих аварий под щитами. Уплотнилось рабочее время. Дело в том, что каждая смена сейчас стремится не только замкнуть цикл, который обычно заканчивался выгрузкой угля, но и подготовить фронт новой смене.

Бригада знатного мастера щитовой добычи т. Збуккера выступила зачинателем соревнования за увеличение нагрузки на забой. Она работает по сквозному комплексу. Забойщикам помогают лесодоставщики. Из-под четырехметрового пятисекционного щита бригада добывает по 500—550 тонн угля в сутки. В марте она решила вести шестисекционный щит. Это даст прибавку к суточной добыче еще 100 тонн.

Почин бригады т. Збуккера нашел широкую поддержку. Достаточно сказать, что из 19 участков только один, щитовики которого встретились с большим геологическим нарушением, не выполнил в феврале план добычи угля.

В марте нагрузка на каждый забой еще возрастет. Мы отказались от отработки маломощных пластов лавами. Взамен их вводим более производительные системы — арочные щиты и канатные пилы.

В. СВЕТЛОВ.

Новая шахта

Вступила в строй шахта «Чертинская-Западная». Ее проектная мощность — 1 млн. тонн коксующихся углей в год.

Поверхностные сооружения нового предприятия размещены компактно. Нет традиционного терриконика: порода вывозится на отвал автомашинами. Оператор шахты со специального пульта управления может осуществлять контроль за главным вентилятором, водоотливом, электроподстанцией, котельной, т. е. за всеми механизмами, вплоть до погрузки в железнодорожные вагоны.

В первый год эксплуатации шахта будет выдавать 1100 тонн в сутки, а в 1965 году ее суточная добыча возрастет до 3300 тонн.

г. Белово. **(Корр. «Кузбасса»).**

В Совете Министров СССР

Идя навстречу многочисленным пожеланиям, выражаемым общественными организациями Советского Союза и зарубежных стран, и учитывая большое количество писем, поступающих в правительственные органы СССР с ходатайствами советских и иностранных граждан о присвоении Университету дружбы народов в Москве имени Патриса Лумумбы, Совет Министров Союза ССР постановил:

В память о выдающемся деятеле национально-освободительного движения Африки, герое конголезского народа премьер-министре Республики Конго Патрисе Лумумбе, отдавшем свою жизнь в борьбе за свободу и независимость своей страны, присвоить Университету дружбы народов в Москве имя Патриса Лумумбы и впредь именовать его — Университет дружбы народов имени Патриса Лумумбы.

5 МАРТА — День выборов в местные Советы

ИЗБИРАТЕЛИ ДАЮТ НАКАЗ

Биография Александра Васильевича Горшкова — плавильщика Беловского цинкового завода — очень похожа на биографии многих, кому еще нет тридцати. 17-летним пареньком поступил на завод «Кузбассрадио». Работал и одновременно учился в вечерней школе. А потом перешел на цинковый завод и приобрел профессию печевого шестого разряда, затем специальность электросварщика, а через некоторое время стал плавильщиком. Сейчас Горшков учится в вечернем горнометаллургическом техникуме, а на заводе слывет не только мастером своего дела, но и активным общественником. Трудящиеся завода выдвинули А. В. Горшкова кандидатом в депутаты областного Совета.

На днях во Дворце культуры металлургов состоялась встреча кандидата со своими избирателями. Народу собралось около 600 человек. После выступления доверенного лица, на трибуну поднимается плавильщик Фоминых:

— Наш наказ тебе, Александр, такой: не зазнавайся, честно выполняй депутатские обязанности, чутко относись к нуждам рабочих.

От молодых избирателей выступил слесарь Петров.

— Мы наказываем своему кандидату больше заботиться о благоустройстве заводского поселка.

Пенсионер И. Я. Корочкин дополняет: чаще бывай в семьях рабочих, выясняй их нужды, помогай им советом и делом.

В конце собрания выступил т. Горшков. Он поблагодарил избирателей за оказанную ему честь и заверил, что оправдает доверие.

А. ЗАВГОРОДНИЙ.
(Корр. «Кузбасса»).

За рулем Ефимия Лаврентьевна

Дороги, дороги. Сотни, тысячи километров. В зимние метели, в весеннюю гололедицу, в осеннюю грязь. В проливные дожди, в глухую темную ночь. Ласковые женские руки, час лишь назад вплетавшие ленты в косички маленькой Галинки, сжимают «баранку», и под колеса бросается асфальт дороги, по сторонам мелькают дома, уходят назад повороты.

...Год за годом, как телеграфные столбы, промелькнули двадцать восемь лет за рулем. Вся жизнь в пути. Кажется, что это было вчера (так ясно все помнится), и в то же время очень и очень давно, когда Ефимия Лаврентьевна Гладченко стала первой в Анжеро-Судженске женщиной-шофером на впервые появившемся в городе пассажирском автомобиле. Они прибыли в город в один и тот же далекий 1927 год — тринадцатилетняя Ефимия и двенадцатиместный автобус «АМО-ф-15», за руль которого девушка села пятью годами позже.

...В небольшом чистеньком домике по Черногорскому переулку, № 8 тепло и уютно. За окном беснуется косматая февральская вьюга, нетерпеливо постукивает ставней, просится, позвякивая щеколдой, в калитку. Мы сидим с Ефимией Лаврентьевной за круглым, покрытым пестрой скатертью, столом. Сегодня она отдыхает. Дочь Галя ушла в школу, муж, тоже шофер, Павел Иванович Рассыпнов, — в рейсе.

Хозяйка смущается, когда я спрашиваю: женское ли дело — машина.

— Почему же нет? Только мало у нас в городе женщин-шоферов, а они не отстают в работе от мужчин. Я всегда радуюсь новому шоферу-женщине, правда! Вот на курсы к нам в автобазу пришла недавно девушка Галя, она всей душой рвалась на машину, и будет из нее настоящий водитель... У меня вот ни одной аварии за все время не случилось.

— Сколько же вы дорог измерили?

— Двести километров за смену, не меньше. Посчитайте, сколько за все годы-то...

Голос у нее мягкий, глаза красивые и чуть-чуть печальные. Женщина выглядит намного моложе своих сорока восьми лет. Легкие, неторопливые движения, тихая, неспешная походка. Как же она приохотилась к такому беспокойному шоферскому делу, к бесконечным, полным неожиданностей дорогам?

А случилось это так.

...В августе 1914 года кочегар водоотлива шахты Семен Васин ушел на фронт. Тут он и стал шофером. Его машина возила снаряды под Минском, Молодечно и Боровичами. Васина заметил командир дивизии полковник барон Энгельгардт. Тот самый, который срубил шашкой голову предыдущему своему шоферу за то, что, спасая своего командира от бомбежки, он тряхнул его на ухабе. Солдаты говорили Васину:

— Берегись, Семен, волка возишь.

Уберегся Васин от барона, но насела болезнь. Вскоре он возвратился в Анжеро-Судженск. С приходом Красной Армии в конце декабря 1919 года в Анжерке появилась грузовая трофейная немецкая машина. Это была старая разбитая колымага с деревянными спицами на передних колесах. Но кто может ее водить? Шоферов-то не было. Тут и вспомнили о Семене Ивановиче Васине.

Так и была одна машина в городе в течение многих лет, а в 1927 году Васина командировали в Москву, откуда он привез еще две грузовые и гордость анжерцев — двенадцатиместный автобус «АМО-ф-15». Появилось что-то вроде маленького автохозяйства, руководить которым поручили С. И. Васину.

В 1930 году в «Коммунтранс» (так называлось автохозяйство) пришла работать техничкой Ефимия Гладченко. Она убирала гараж, мыла машины и украдкой подолгу стояла у автобуса. Когда все уходили из гаража, она даже садилась за руль, и ее глаза становились мечтательными, они уже не видели стен — навстречу накатывались бесконечные, зовущие вдаль дороги. И не выдержала девушка, попросилась на курсы шоферов. В сентябре 1932 года она села за руль автобуса, того самого «АМО-ф-15». В первый рейс ее проводил Семен Иванович Васин.

Война. Мужчины-шоферы ушли на фронт. Их места стали занимать девушки. На курсах они добросовестно изучают мотор, правила уличного движения. Ефимия Лаврентьевна преподает практику вождения. Знает дело она отлично, ведь Гладченко — шофер первого класса. Не зря ей доверили перевозку людей.

Когда автобусов в городе не стало (война!), Ефимия Лаврентьевна садится за руль грузовой. Строится шахта «Физкультурник», нужен бетон и кирпич. Нужно, нужно, нужно... а машин мало, времени в обрез. День и ночь за рулем сидит туго повязанная платком женщина, отекли руки, слипаются от усталости глаза, ломит поясницу. А мотор, как человеческое сердце, стучит без отдыха. Некогда отдыхать мотору, некогда отдыхать сердцу.

Время отсчитывает годы. Жизнь идет. На глазах меняется, растет город. Давно ли, об'езжая пни, задевая ветви елей и пихт, в'езжала Ефимия Лаврентьевна на пригорок, где строилась шахта № 2?

Не узнать этого места сейчас. Теперь здесь большой, благоустроенный поселок, а коллектив предприятия давно сложился, окреп и сейчас соревнуется за право именоваться коммунистическим. Давно ли по бездорожью доставляла она строителей на площадку будущей шахты № 3. Сейчас же здесь застроен многоэтажными домами целый район города, а добротная дорога уходит дальше в тайгу, к новой стройке. И на этой дороге часто можно встретить «дежурку» Ефимии Лаврентьевны.

Уважают в Судженской автобазе Е. Л. Гладченко. Три года по воле коллектива она добросовестно исполняла гражданскую обязанность народного заседателя в суде, а теперь вот этот коллектив выдвинул ее кандидатом в депутаты Анжеро-Судженского горсовета.

Г. УМНОВ.

НА СНИМКЕ: **Е. Л. Гладченко** с дочерью Галиной.

Фото **К. Николаева.**

СБОРЩИК крупных машин кемеровского завода «Кузбассэлектромотор» коммунист Павел Федорович Усольцев решил семилетку выполнить за пять лет. Его слова не расходятся с делом. Ежедневно он выполняет полторы — две нормы, охотно делится своим опытом с молодежью. П. Усольцев является председателем товарищеского суда.

НА СНИМКЕ: сборщик **П. Ф. Усольцев.**

Фото **П. Костюкова.**

Специализация — крылья стройиндустрии

Три звена одной цепи

Четыре канала растрат ✦ Ворота новой техники ✦ Голос „КБ“ ✦ Приоритет В. Кулюкина ✦ Излишки дефицитных изделий

В позапрошлом году я побывал в цехе № 6 железобетонного завода № 1. Рабочие жаловались:

— Очень устаем, работаем на пределе, больше цех дать не может.

В том году цех выпустил 35 тысяч кубометров, а в минувшем 46 тысяч. Прибавка на 31 процент. Хороший рост! Но сами руководители цеха честно признаются:

— У нас почти ничего нового не появилось. Работаем, как работали. Правда, сейчас переделываем один вибростол. Но пока идет наладка — отдачи никакой.

Что же случилось? Выручила специализация. Из цеха ушло много типоразмеров панелей на Кузнецкий завод.

Представьте себе бригаду, которой предстоит за смену три — четыре раза менять типы изделий.

Во-первых, меняй формы, вози их из одного конца цеха в другой. Да еще может оказаться, что ремонтно-механический завод, перегруженный заказами, не успеет их изготовить или отремонтировать.

Во-вторых, чем больше типов, тем больше профилей арматурного металла и, стало быть, больше шансов на то, что его вовремя не привезут.

В-третьих, каждый день переучивайся заново, осваивай новые изделия, вырабатывай новые навыки. Отсюда — потери времени, брак.

В-четвертых, над руководителем, как дамоклов меч, висит «простыня» — список типоразмеров, и каждую минуту его теребят телефонными звонками: «Когда дадите «ПКЖ»?», «Почему задерживаете «МБ»?»...

В общем, треть времени, а то и больше — растрата.

У деревообделочников — то же самое. Приходится переставлять инструмент на станках, что отнимает минимум 25 процентов времени. Между прочим, в столярном цехе ДОЗа № 1 в прошлом году тоже станков не прибавилось, а выпуск столярки возрос на 17 процентов. Опять же благодаря специализации.

Но в обоих этих цехах, надо сказать, использовали только самые простые, лежащие на виду возможности, которые дает специализация. Если говорить образно, с яблони, сплошь усыпанной плодами, сорвали только те яблоки, до каких можно было рукой дотянуться. Потому и рост получился гораздо скромнее, чем, скажем, в цехе № 4 железобетонного завода № 3. Тут достигли великолепного успеха: за один год увеличили выпуск продукции с 28 тысяч до 51 тысячи кубометров, 82 процента прироста! А цех, кстати, по проекту «30-тысячник»...

Руководители завода тт. Факеев, Седельницкий и Кинекстуль, главный технолог т. Наксин, мастера и рабочие цеха и завода всей душой осознали простую истину: сокращение номенклатуры — это настежь распахнутые ворота перед новой техникой, механизацией и автоматизацией. Только сам не ленись, думай, ищи, экспериментируй — и награда будет щедрой.

Как можно увеличить с'ем многопустотных панелей с вибростола? Поставить виброщит — он ускорит процесс вибрирования. Сделать транспортерчик под бункером бетоноукладчика — он позволит более ровно рассыпать бетон. Снабдить бетоноукладчик «утюгом» или ножом, разравнивающим бетон. Оборудовать откидные борта на вибростоле. Наконец, свести управление всей установкой на один пульт. И все эти новшества требуют, чтобы пролет был специализирован на небольшом числе типов изделий. Ведь тот же виброщит накрывает панель целиком и, стало быть, для панелей большего размера уже не годится.

Нынешние средства автоматизации пока что не любят пестроты.

В цехе № 4 переоборудовали два вибростола из трех. Первое время новая техника мучала коллектив, но инженеры и мастера не сдавались. Не роптали, а, наоборот, активно помогали переделывать столы бригады бетонщиков Кулюкина и Шабедько, хотя вначале и упал у них заработок. Сейчас с первым вибростолом более или менее наладилось. Входит в норму и второй, переоборудованный позднее.

Можно за многое ругать завод № 3. Там, как и на других предприятиях стройиндустрии, масса недостатков, прорывов, узких мест. Скажем, те же бригады Кулюкина и Шабедько, едва ли не лучшие коллективы стройиндустрии Сталинска, в январе потеряли 145 человеко-смен, или, переводя на продукцию, около 150 панелей из-за поломок оборудования, перебоев с песком и т. д.

Но радует то, что на заводе нет самодовольства. О достижениях говорят нехотя, а вот об узких местах — горячо и пространно.

В нервной сумятице заводской жизни немудрено потерять главные звенья, потонуть в текучке: сегодня не подвезли арматуру, завтра — «режет песок», послезавтра сломался вибростол. Все срочно, все надо исправлять сейчас же...

Но среди многочисленных заводских бед есть самые серьезные, самые затяжные. Вот почему так приятно увидеть в конторе завода табличку «Конструкторское бюро». Возглавляет его главный технолог тов. Наксин. Сюда перевели часть мастеров, инженеров, высвободившихся после перехода на бесцеховую структуру. Думается, что и в этом сказалось благотворное влияние специализации, которая позволила оторвать часть работников от повседневной текучки, посадить их за чертежную доску. Инженер-железобетонщик, наконец-то, становится инженером, а не полуснабженцем, полуадминистратором.

Голос конструкторского бюро все более слышен на заводе. Над чем оно, к примеру, работает сейчас? Когда формовщики цеха № 4 увеличили выпуск изделий, стало не хватать бетона. Бетонный узел может давать больше, но беда в том, что на цех работает та секция узла, где стоят бетономешалки малой мощности. Заводские конструкторы проектируют галерею подачи бетона из соседней секции. А заодно, видимо, придется переделать и систему раздачи бетона в самом цеху. Хотя бетонораздаточную тележку и сделали «двойной», но все равно она не успевает за темпами формовки.

Пока самое узкое место — бетон, а завтра им станут, может быть, пропарочные камеры. Их, правда, переоборудовали по методу Семенова, но верхние трубы проложили только по торцам камеры. Это сократило время пропарки, но, вероятно, результат был бы лучше, если бы сделали по всему периметру.

Одно звено цепи тянет за собой другое. Успех на одном участке вскрывает прорыв на другом, заставляет его подтягивать.

Нелегкий, неспокойный, порой болезненный процесс, но так и должно быть на живом развивающемся предприятии...

О почине бригады Кулюкина писалось и говорилось немало. Жаль только, что, говоря о кулюкинцах, часто забывают о других людях завода. Думаю, что Кулюкин и его товарищи не обидятся, если скажу, что предложение — увеличить выпуск изделий за счет модернизации цеха — это мысль не одной бригады, а всего коллектива, что к переоборудованию столов приложили руку многие рабочие и инженеры.

Но вот в чем у кулюкинцев бесспорный приоритет — так это в их «сквозном комплексе». Мысль, в самом деле, замечательная! Раньше было так: в пролете имеется, скажем, 30 форм, — по 10 форм на смену. И каждая смена — полновластный хозяин над этими формами. По какой-то причине сорвалась заливка в первую смену, формы остались пустыми. Стоят готовые, смазанные, с арматурой, а вторая смена — не трогай, готовь себе сама!

Панель должна пропариваться всего 12—15 часов, а на деле форма (или поддон) с изделием «киснет» в камере в ожидании «своей» смены по 18—20 часов.

Когда бригада Кулюкина стала набирать темпы формовки, сразу ощутилась нехватка и оснастки, и камер. Пришлось отменить «частную собственность» на формы. Теперь они общие, и оборот их увеличился в полтора раза. Казалось бы, простая мера, но надо иметь большое доверие к товарищу, чтобы она удалась.

Итак, специализация тянет за собой новую технологию, механизацию и автоматизацию, а это в свою очередь заставляет людей думать, как по-новому организовать труд. Три неразрывных звена одной цепи. Конечно, и кое-какие новшества на вибростолах, и кулюкинский почин могут прижиться и на Междуреченском заводе КПД. Но здесь они не дадут такой отдачи потому, что в год там делают до 600 типоразмеров. Хочется в связи с этим привести еще один пример.

1959 год. Куда ни придешь, строители честят на все корки деревообделочников: не хватает окон.

1960 год. На складе ДОЗа № 2 скопилось 20 тысяч квадратных метров оконных рам. Директору т. Торошко и главному инженеру т. Шерстневу впору выходи на улицу и кричи: рамы! Кому нужны рамы!

Откуда такая перемена? Завод специализировали на рамах, освободили от выпуска дверей, сильно сократили саму «оконную» номенклатуру. И вот какая цепочка за этим потянулась. Раньше первый цех готовил и переплеты, и оконные коробки. Руководители завода освободили его от коробок, сделали во втором цехе специальную «коробочную» нитку.

Дальше. Поставили полуавтоматическую линию на обработке готовых створок. До этого здесь было бы бессмысленно ставить новые станки: при переходе с одного типа на другой нужно тратить два — три часа на настройку.

Полуавтоматическая линия ведет острожку, расфальцовку, придает створкам точные размеры по чертежу. Год назад все это делалось вручную.

Труд на сборке пришлось перестроить. Испокон веков каждый столяр делал раму полностью, с начала до конца. Расчленили эту работу по операциям, ввели поток. Работают сейчас бригады Шикова и Ардышева так: звено на сборке, звено на поклейке и навеске, звено на подгонке. Затем вторая бригада навешивает рамы — одно звено летние, другое — зимние. И, наконец, два человека сплачивают оконные блоки.

Заработок идет в общий котел, делят его по разрядам.

Кроме полуавтоматических линий, в 1959 году внедрено много новых станков.

Результат всей этой работы был таков: с 82 тысяч квадратных метров столярки в 1959 году выпуск возрос до 125 тысяч, то есть почти на 52 процента.

А. НИКИТИН.
(Спец. корр. «Кузбасса»).

О ЛЮДЯХ ЗАПСИБА

ВОВКИН ДРУГ

Солнце выкатилось из-за горы и застряло в золотом березняке. Спросонья щурилось на маленький поселок, оглядело балконы нового кирпичного дома.

Над под'ездом висел кусок кумача с аршинными буквами. На лобовом щите стекла автобуса поникли неяркие цветы. На стройку приехали солдаты. Они топали по гулким лестницам в доме, сновали из комнаты в комнату, хлопотали на полу у раскрытых чемоданов.

Щуплый, босоногий мальчишка лет девяти стоял у под'езда. Коленки у мальчишки сбиты, из-под кепки без козырька торчал вихор, на плече длинная авоська с хлебом.

Вышел молоденький сержант Петров. Мальчишка бросился к нему, ткнулся головой в гимнастерку, спросил с надеждой:

— Вы тут друга моего не видели?

Сержант присел, скрипнув сапогами.

— А какой у тебя, гвардеец, друг?

Мальчишка выбросил вверх худощавую руку:

— Высокий-высокий.

Солдат улыбнулся и смешно выпятил грудь:

— Так тут же все такие...

Тот задумался, засопел. Вырывал нитки из кепки, глядел на сержанта исподлобья. Потом вдруг повеселел, ткнул грязным пальцем солдата в грудь:

— Значок у него такой же вот!

Сержант захохотал весело и звонко, обнял мальчишку за плечи:

— Так и отличников тут сотни!..

Мальчишка отошел к заборчику, долго ладил на нем авоську с хлебом, потом оперся о забор спиной, выпятив цыплячий живот.

И снова:

— Дядь, не видели моего друга?..

Кто-то посоветовал:

— По комнатам пройдись!

Я пошел вслед за пареньком.

Он, задрав руку, чтобы не волочить по ступенькам авоську, ходил из комнаты в комнату. Везде его обнимали, хлопали легонько по острым лопаткам, предлагали звездочки. Но друга нигде не находилось.

Мы были уже на третьем этаже. В одной из комнат мальчишка задержался особенно долго. Расспрашивали его все. Стояли полукругом, цокали с сожалением, кивали головой.

Широкоплечий чубастый старшина с пышными усами озорно блеснул глазами:

— Ты бы из нас друга выбрал, а?...

Мальчишка опустил голову. А я об'яснил:

— Может, поможете, хлопцы, три этажа обошел парень!...

Старшина спросил:

— А чего ты его ищешь, друга?

Мальчишка протянул ему руку. На потной ладони лежал маленький кубик в яркой фасовке.

— Вот, — сказал мальчишка, — ему хочу подарить, другу... Поздоровкался я с ним в магазине, а он мне конфет купил. Заходи, говорит, в гости. У меня на мороженое деньги были, вот я и купил ему кофею — пускай, думаю, друг себе приготовит. Мамка, знаешь, как его вкусно варит?...

Все заулыбались, закивали. Старшина посерьезнел.

— Вот оно как, брат. Сложное дело, конечно. А найти трудно. Нас же тут столько, понимаешь?

Губы у мальчишки дрогнули. Старшина достал папиросы, чиркнул спичкой. А потом спохватился будто:

— Постой, постой, пехота... Высокий такой, что ли?

Ресницы у мальчишки порхнули, как спички:

— Ну!

Старшина не улыбался. Постучал пальцем по значку на груди:

— И орден такой, да?

— Ну! — с восторгом подхватил мальчишка.

Усы у старшины заходили, задвигались:

— Как же, хорошо знаю твоего друга. Он, брат, у нас командиром отделения был. Веселый такой, добрый. Одним словом, хороший у тебя друг!

Мальчишка радостно кивал, соглашался, глядел на старшину зачарованно. Тот предложил:

— Сейчас найти его трудно. Ты оставь, мы передадим ему. Вот он обрадуется! Знаешь, он как кофей любит-то?! Обязательно передадим...

Провожали мальчишку всей компанией!

— Заходи обязательно!

Тот попросил солидно:

— Передайте другу, что заходил Володька. Он меня знает!..

Г. ЕМЕЛЬЯНОВ.

г. Сталинск.
Антоновская площадка.

СЕСТРЕНКА

За окном тяжело, надсадно ревел МАЗ — выбирался, наверно, из колдобины. Неделю глухо вороча над стройкой иссиня черные тучи, густо хлопали по лужам пузатые капли.

Начальник поднялся с места, шагнул к окну, хлопнул рамами. Стекла тоненько вздрогнули.

Он резко повернулся и повторил:

— Нет работы. Понимаете?

Наверное, маленькая девчушка не понимала. Она теребила пеструю косынку на шее и, кажется, не собиралась уходить. Сжала кулачки на груди, сказала почти шепотом:

— Одна я, совсем одна. Как же быть мне?

Я посмотрел на девчушку сочувственно, и впервые за время разговора мне бросились в глаза ее красные босоножки, совершенно сухие и чистые. Взглянул на свои заляпанные сапоги: как прошла?

Дверь приоткрылась, просунулась голова в солдатской фуражке. Кивнула, будто тоже спросила: как?

А маленькая покосилась на дверь и покачала головой.

Тогда дверь открылась настежь, и в комнату один за другим ввалились парни в гимнастерках. Стали вокруг девушки, и только потом один из них сухо спросил у начальника:

— Разрешите?

Он шагнул вперед и отчеканил:

— Надо устроить на работу. Сирота она. Ясно?

Сказал это так твердо, что начальник вдруг отвернулся к окошку и уже через плечо бросил тоскливо:

— Секретаршей, разве...

Парни загудели, а потом этот, старший, видно, сказал по-хозяйски:

— Работа не пыльная, для нее как раз...

Они ушли все вместе.

Начальник жаловался на жизнь, на то, что ни днем, ни ночью на стройке нет покоя. За окном в выбоине судорожно дергался МАЗ. Возле суетились каменщики — бросали под колеса кирпичную крошку. Потом вдруг МАЗ затих, из кабины высунулся шофер и показал пальцем под окно. Каменщики обернулись. Я тоже посмотрел туда.

У здания осторожно шагали двое солдат. На сплетенных руках у них сидела маленькая девушка. Она поджала ноги в красных босоножках, улыбалась и смотрела на каменщиков. А двое шли строго, не обращая внимания на шутки, на жирную хлопающую грязь...

Каменщики окружили остальных солдат. Те стояли, польщенные вниманием. Говорил щупленький ефрейтор:

— А чего? В Москве мы ее встретили, на вокзале. Строила раньше в Донбассе, да вот подруги разбежались... А потом и она подалась за ними. Но куда ей ехать? Сидит на вокзале, плачет. Колька наш и говорит ей: поедем с нами, сестренка, не пропадешь!

Каменщики молчали.

Ефрейтор еще больше выпятил грудь, спросил вызывающе:

— А чего, пропадет что ли?

Г. НЕМЧЕНКО.

ВЕСТИ С ГИДРОШАХТ

Успешно борются за повышение производительности труда горняки гидрошахты «Полысаевская-Северная». Первыми в Кузбассе они рапортовали о досрочном выполнении двухмесячного плана добычи угля. Прирост производительности труда составил 13 проц. Сейчас на каждого рабочего добывается 88,3 тонны угля в месяц. Это в полтора раза больше, чем в среднем по комбинату. Шахта сэкономила 10 тысяч рублей государственных средств.

Неуклонно растет гидродобыча на шахте «Красногорская», коллектив которой также досрочно завершил двухмесячную программу и обеспечил улучшение всех качественных показателей.

В 1961 году добыча угля гидравлическим способом будет увеличена на 414 тыс. тонн.

По стране

АВТОМАТИЧЕСКИЙ ЭЛЕКТРОСВАРОЧНЫЙ АППАРАТ СОЗДАН НА УРАЛЬСКОМ АВТОМОБИЛЬНОМ ЗАВОДЕ. Аппарат установлен на участке сборки автомашин новой марки «Урал-375». Скорость сварки достигает 51 метра в час.

☆

ПОСЛЕ ИСПЫТАНИЙ ОПЫТНОГО ОБРАЗЦА НА АВТОМОБИЛЬНОМ ЗАВОДЕ В КУТАИСИ ЗАПУЩЕН В ПРОИЗВОДСТВО АВТОТЯГАЧ ГРУЗОПОД'ЕМНОСТЬЮ В СЕМЬ ТОНН. В конструкцию машины внесен ряд новшеств. Специалисты готовят модель тягача грузопод'емностью до десяти с половиной тонн.

☆

КЕРАМИЧЕСКИЕ БЛОКИ ДЛЯ ОБЛИЦОВКИ ДОМОВ НАЧАЛ ВЫПУСКАТЬ В КАРАГАНДИНСКОЙ ОБЛАСТИ ЗАВОД-АВТОМАТ, расположенный в поселке Актас. Сейчас он за два дня выпускает столько белых и розовых блоков, сколько их необходимо для отделки 64-квартирного дома. До конца года намечено изготовить шесть миллионов блоков.

☆

БАШЕННЫЙ КРАН ВЫСОТОЙ ПРИМЕРНО С ДВАДЦАТИЭТАЖНЫЙ ДОМ — 80 МЕТРОВ! За один раз он поднимает груз в 50 тонн.

...Такого мощного агрегата еще нет ни на одной строительной площадке страны. Но его проект уже выполнен коллективом института «Промстальконструкция».

Башенный кран предназначается, главным образом, для монтажа крупнейших в мире доменных печей. Интересна такая деталь: кран может постепенно выдвигаться, «расти» вверх до той высоты, которая требуется.

☆

СООРУЖЕНИЕ МОЩНОЙ ДРОБИЛЬНООБОГАТИТЕЛЬНОЙ ФАБРИКИ НАЧАЛОСЬ В ЛИПЕЦКЕ. Она будет одним из самых крупных и высокоавтоматизированных предприятий в стране по производству доменных флюсов. Фабрика вступит в строй в конце нынешнего года.

☆

ПЕРВЫЙ МИЛЛИАРД КИЛОВАТТ-ЧАСОВ ЭЛЕКТРОЭНЕРГИИ ВЫРАБОТАЛА ПРИБАЛТИЙСКАЯ ГРЭС — крупнейшая в мире электростанция на горючих сланцах. Ее энергию получают промышленность и сельское хозяйство Эстонии, Латвии и Ленинградской области.

(ТАСС).

ГОРЫ ОДОЛЕВАЮТ, А НА РАВНИНЕ ПАДАЮТ

Даешь Капролактам!

Строители комплекса капролактама одержали первую победу: вчера сдан под монтаж технологического оборудования корпус № 989. Каменщики, плотники, штукатуры и бетонщики СУ-1 «Кемеровохимстроя», монтажники треста «Стальмонтаж-3» закончили свои работы на об'екте в установленный срок. В этом успехе нельзя обойти молчанием большой трудовой вклад коллективов управления «Железобетонстроя», сантехмонтажа, химзащиты.

Позади остались трудные и волнующие дни. Не всегда хватало кирпича, раствора, несвоевременно подвозили балки и плиты, выходили из строя механизмы...

Быть может, о недостатках и не стоило бы вспоминать сегодня, коль одержана победа? Нет, говорить об этом надо во весь голос! Ведь сделано только начало, впереди предстоит решать задачи более сложные.

Сейчас строительство большинства об'ектов вышло из графика. Например, сроки монтажа железобетонных и металлических конструкций на корпусах №№ 977, 984, 982, 983, 985, 959 сорваны. Основная причина — нехватка металла.

Руководители «Стальмонтажа-3» давно бьют тревогу. Но трест не в состоянии решить вопроса. А в комбинате «Кемеровошахтохимстрой» до последнего времени не думали о металле для «Капролактама». Лишь на днях, после вмешательства заместителя председателя совнархоза т. Серого, в комбинате решили искать металл внутри экономического района. «Стальмонтаж-3» плохо обеспечивается железобетонными изделиями. В частности, их не хватает сейчас для корпуса № 959. Сюда нужно семь 24-метровых железобетонных ферм. УПП их не может изготовить на месте. А заказ на Юргинский завод не передан. С октября прошлого года т. Першиков не выполнил заказ на изготовление железобетонных конструкций для градирни 14-го оборотного цикла. Нет на стройке рельсов для подкрановых балок. Монтажники часто простаивают. Недавно из-за отсутствия фронта работ со стройки уехали красноярская и сталинская бригады монтажников. А ведь пройдет какое-то время, и здесь снова будут бить во все колокола: не хватает специалистов, помогите!

10 марта строители должны будут сдать под монтаж корпуса №№ 761, 981, 951. На двух последних об'ектах ведутся отделочные работы. Закладываются фундаменты под оборудование и т. д. Дел очень много. Но продвигаются они медленно. У прорабов и мастеров не чувствуется особой тревоги и озабоченности за сдачу об'ектов. Эта расхолаженность передается бригадирам и даже рабочим. В корпусе № 951 несколько дней стоят леса и насосы, а штукатуров не хватает. Прораб Струковский говорит об этом спокойно, как о чем-то несущественном. Не чувствуется тревоги за ход работ и у начальника СУ-1 т. Капошко.

В корпусе № 761 до сих пор не уложены три балки перекрытия. Больше месяца директор завода стройматериалов т. Вершинин тянул с выполнением заказа. Наконец, выдал изделия. Но строители их забраковали.

— Не берете? Что ж, походите!.. — заявил т. Вершинин представителям «Стальмонтажа».

Работы на корпусе приостановились. Выяснилось, что на об'екте нет даже документации на выпуска. Кстати, химкомбинат вообще очень плохо обеспечивает строителей документацией. До сих пор отсутствует смета монтажных работ, нет отдельных комплектовочных ведомостей, спецификации материалов и т. д. Между тем, по распоряжению председателя совнархоза, директор химкомбината т. Систер и начальник управления химической промышленности т. Андреев должны были бы дать всю документацию до 25 января.

На об'ектах, которые сдаются 10 марта, немало работ предстоит выполнить мехцеху. Но у главного механика СУ-1 т. Коняева прямо-таки шапкозакидательское настроение: мол, что там, успеем...

Неудовлетворительно ведет работы на «Капролактаме» трест «Кемеровотрансдорстрой». Его управляющий т. Инберг не раз обещал «поправить положение», «перестроиться». Но это — на словах. Земляные работы на насосной 14-оборотного цикла и канале оборотной воды тресту надо было закончить к 1 февраля. Сегодня уже 26, а на об'ектах по сути ничего не сделано. Трест не дает фронта работы строителям, хотя на насосной до 1 мая нужно уложить 1200 кубометров бетона и 600 кубометров кирпича и т. д.

Большие перебои испытывает стройка в материально-техническом снабжении. Не хватает тросов, шлангов, отбойных молотков. Порой даже обычные клинья и кувалды для земляных работ здесь становятся проблемой. На полтора десятка об'ектов один нивелир. И вот что возмущает: на планерках у управляющего трестом обо всем этом каждый день идут разговоры, а сдвигов — никаких!

Здесь на стройке нет хозяина. Координация действий заказчика, генподрядчика и субподрядчиков, материально-техническое обеспечение не сосредоточено в одних руках.

Настала пора пересмотреть состав партийного штаба стройки. Возглавлять его должен человек, облеченный большими полномочиями. К тому же выводу пришел и партком треста, обсудивший ход строительства «Капролактама».

Комбинат имеет неплохой опыт оперативного руководства ударной стройкой. Это, в частности, показали еженедельные планерки, которые проводились во время возведения «140-тысячника». Теперь это хорошее дело забыто. Жесткие сроки строительства комплекса, тревожная обстановка, которая сейчас сложилась на об'ектах «Капролактама», требуют от совнархоза и комбината «Кемеровошахтохимстрой» немедленного вмешательства.

А. МОРОЗОВ,
В. МАХАЛОВ.
Выездная редакция газеты «Кузбасс».

Краткие сообщения

● Подписанием соглашения о торговле и платежах сроком на один год в Токио закончились болгаро-японские переговоры. В соглашении указывается более 50 видов товаров, которыми будут обмениваться страны. Предполагается, что торговый оборот увеличится в четыре—пять раз по сравнению с прошлым годом.

● Число безработных в Северной Ирландии на 13 февраля составляло 39.129 человек (8,1 процента всей рабочей силы).

● В аргентинском порту Ла-Плата в доке во время ремонтных работ взорвался танкер «Флорентино Амегино» водоизмещением 10.378 тонн. Четыре члена экипажа погибли и несколько человек ранены.

● В Шотландии возросло количество смертных случаев в результате заболевания гриппом. В 17 крупных городах страны на прошлой неделе от гриппа умер 31 человек.

● Парижская печать сообщает, что суд города Сен-Назер приговорил американского солдата Рафаэля Латони к 6 месяцам тюремного заключения за кражу семи автомашин.

● В настоящее время в западноберлинском районе Груневальд проводятся военные учения, в которых принимают участие около 1.500 солдат и офицеров из состава находящихся в Западном Берлине американских войск.

● Согласно опубликованным в шведской печати данным, Швеция построила в 1960 году 87 судов общим водоизмещением в 710.659 тонн и заняла по производству судов 4-е место в мире.

● Более двух с половиной месяцев в залах Национальной библиотеки в Париже открыта выставка, посвященная жизни и творчеству великого русского писателя Льва Николаевича Толстого. На выставке представлено свыше трехсот экспонатов — как из французских музеев, так и присланных на время выставки из Советского Союза.

В связи с большим интересом к этой выставке — одной из самых крупных в мире выставок, посвященных Л. Н. Толстому, — администрация Национальной библиотеки решила продлить ее до середины марта.

● 90 тысяч металлообрабатывающих станков выпустили машиностроители Китая в истекшем 1960 году. Производство станков в стране возросло более чем в три раза по сравнению с 1957 годом.

(ТАСС).

Об'единенная Арабская Республика. Недавно польская археологическая экспедиция, производившая раскопки в Александрии, обнаружила руины зданий времен завоевания Египта Римской империей. В частности, была найдена замечательная мозаика из стекла и камня, а также около 150 разнообразных предметов: сосуды, монеты, бронзовые, золотые, фаянсовые пластинки, небольшие скульптуры. Прекрасно сохранилась коринфская колонна. В работе польским ученым помогали египетские рабочие.

НА СНИМКЕ: во время раскопок.

Фотохроника ТАСС.

В АМЕРИКЕ РАСТЕТ ЧИСЛО „БЕДСТВУЮЩИХ РАЙОНОВ“

НЬЮ-ЙОРК, 24 февраля. (ТАСС). Сенатская комиссия по вопросам труда и общественного благосостояния начала обсуждать предложения об улучшении положения в районах сильной безработицы.

Выступивший в комиссии министр труда Гольдберг подчеркнул, что положение с безработицей все время обостряется. Он информировал комиссию о том, что с ноября по конец января безработица в главных промышленных районах увеличилась на 50 процентов. Более половины из 150 главных промышленных центров, заявил он, в настоящее время официально отнесены к категории «бедствующих районов». Он отметил, что в январе около 5.500 тысяч рабочих были полностью безработными, и подчеркнул, что это рекордная цифра за январь после второй мировой войны.

Он сообщил также, что большое число рабочих давно не имеет работы и исчерпало свое право на пособие по безработице. Около 1.300 тысяч рабочих, сказал он, не работают 15 недель и более, а около 650 тысяч рабочих — 27 недель и больше.

Кроме того, заявил Гольдберг, 1.700 тыс. рабочих заняты неполный рабочий день и их заработная плата соответственно сократилась. По сравнению с тем, что было год назад, число частично безработных увеличилось на 600 тысяч.

Министр труда сообщил комиссии, что безработица очень распространена в обрабатывающей промышленности. В данное время на фабриках и заводах занято на 900 тысяч рабочих меньше, чем в начале прошлого года, и уменьшение их числа об'ясняется в основном сокращением производства стали и автомобилей.

Среди строителей, продолжал Гольдберг, безработные составляют 22 процента, среди сельскохозяйственных рабочих — 17 процентов, среди шахтеров — 15 процентов.

Процент безработных среди негритянских рабочих особенно высок — 15 процентов, т. е. в два с лишним раза выше процента безработных в целом по стране.

В то время как Гольдберг выступал в сенатской комиссии, исполнительный комитет АФТ-КПП, заседавший в Майами (Флорида), получил от своего комитета по вопросам экономической политики доклад, в котором указывается, что правительственная программа недостаточна для борьбы с усиливающимся экономическим спадом и обостряющейся проблемой безработицы.

Комитет по вопросам экономической политики, возглавляемый председателем об'единенного профсоюза рабочих автомобильной и авиационной промышленности Уолтером Рейтером, заявил, что к будущему году число безработных увеличится до 8 млн., если производство останется на нынешнем низком уровне.

Печать продолжает публиковать сообщения из различных районов страны о бедственном положении трудящихся в результате роста безработицы.

Так, например, в статье, опубликованной в выходящей в Сан-Франциско газете «Кроникл», говорится, что «губернатору штата Калифорния Эдмунду Брауну вручено сообщение о безработице и голоде: в конце января в Калифорнии было 517 тысяч безработных».

В сообщении указывается, что руководитель отдела социального обеспечения штата Джон Ведемейер, обследовав положение в 13 округах Калифорнии, пришел к выводу, что в некоторых районах положение с безработицей «хуже, чем когда-нибудь после депрессии 1930-х годов». Недоедание и голод усиливаются, заявляет он.

Несколько дней назад газета «Нью-Йорк таймс» сообщила, что в штате Нью-Джерси каждый промышленный центр — это «бедствующий район» и 9 процентов рабочих штата не имеют работы. В округе Кэп-Мей, в южной части штата, безработные составляют свыше 20 процентов рабочей силы.

Другие промышленные центры штата Иллинойс тоже сильно страдают от безработицы. Несколько дней назад губернатор штата Иллинойс Отто Кернер сообщил совещанию руководителей об'единенного профсоюза рабочих сталеплавильной промышленности, что в Иллинойсе более 1.200 тыс. человек нуждаются в продовольственной помощи. В это число входят, сказал губернатор, 315 тыс. безработных штата и их семьи.

БОИ В ЛАОСЕ

ХАНОЙ, 24 февраля. (ТАСС). Войска мятежников в районе Сала-Фукун предпринимают отчаянные попытки прорваться в сторону Луан-Прабана и на юг — в сторону Вьентьяна. Однако все их попытки наталкиваются на сильное сопротивление правительственных войск и сил Патет-Лао. Радио «Голос Лаоса» сообщает, что 21 февраля правительственные войска обратили в бегство колонну мятежников, пытавшихся продвинуться на север от Сала-Фукуна. Такая же участь постигла колонну, предпринявшую наступление в направлении опорного пункта Фусунг.

Днем раньше подразделение правительственных войск перехватило на марше роту таиландских войск в районе Сиенг-Нган. При отступлении таиландцы оставили 16 винтовок.

Радио сообщает также, что мятежники испытывают большие затруднения с продовольствием и боеприпасами. Самолеты, которые доставляют продовольствие мятежникам, подвергаются обстрелу со стороны правительственных войск и часто вынуждены возвращаться на свои базы с невыброшенным грузом.

МЕЖДУНАРОДНАЯ ЖИЗНЬ

Нота Советского правительства правительству Австралии

24 февраля Министерство иностранных дел СССР направило посольству Австралии в Москве ноту по вопросу выдачи советским властям военного преступника Викса, проживающего в Австралии.

В ноте говорится, что советские следственные органы привлекают к уголовной ответственности военного преступника Викса Эрвина-Рихарда-Адольфа Петровича, 1897 года рождения, уроженца волости Вески, Тартуского уезда, Эстонской ССР. В ходе следствия установлено, что в июле 1941 г., после оккупации Эстонии немецко-фашистскими захватчиками, Викс добровольно поступил к ним на службу. Он лично участвовал в массовых расстрелах советских граждан, производившихся близ Тарту. Установлено, что в противотанковом рву поблизости от этого города было расстреляно 12 тысяч человек. В конце 1941 года Викс был назначен начальником политической полиции Таллин-Харьюской префектуры, где под его руководством было расстреляно 1499 советских граждан.

В 1942 году в качестве начальника отдела Б-IV эстонской полиции безопасности и СД Викс руководил карательной деятельностью, проводившейся оккупантами, выносил смертные приговоры, участвовал в расстрелах.

Советское правительство в своей ноте обращает внимание правительства Австралии на соответствующие международные соглашения, в соответствии с которыми военные преступники должны передаваться для суда над ними и наказания их в те страны, на территории которых они совершили свои преступления.

Советское правительство ожидает, что будут приняты меры к выдаче советским властям военного преступника Викса Эрвина-Рихарда-Адольфа Петровича.

(ТАСС).

—●—

Военный преступник в почете

ВЕНА, 24 февраля. (ТАСС). Венская прогрессивная газета «Дер клейне ландвирт» сегодня с возмущением сообщает о назначении военного преступника Франца Мурера на должность председателя крестьянской палаты района Лицен (провинция Штирия).

В период фашистской оккупации в Советском Союзе он, будучи гитлеровским областным комиссаром и фюрером СС, принимал участие в уничтожении 80 тысяч советских граждан в Вильнюсе.

После совершенных им убийств Мурер был захвачен советскими солдатами в плен и приговорен советским судом к смертной казни. Впоследствии это наказание было заменено тюремным заключением. После подписания государственного договора, продолжает газета, Мурер был передан в распоряжение австрийских властей для дальнейшего отбывания наказания на основании приговора советского суда.

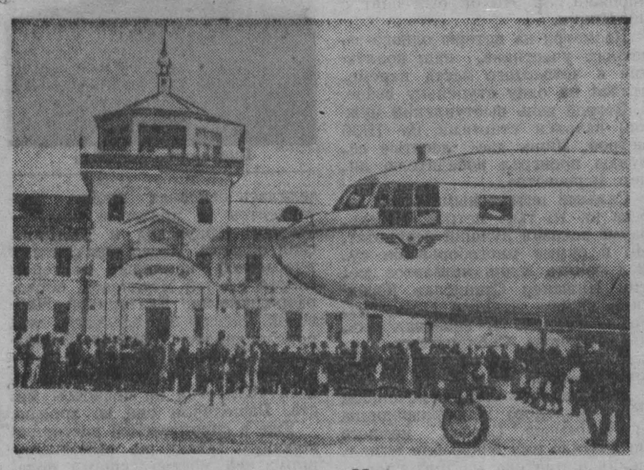

Монгольская Народная Республика. За последние годы большое развитие получил гражданский воздушный флот. С помощью Советского Союза в Улан-Баторе построен современный аэродром, оснащенный новейшими техническими средствами. Все аймаки имеют прямое воздушное сообщение со столицей.

НА СНИМКЕ: на аэродроме в Улан-Баторе.

Фотохроника ТАСС.

15 лет братского союза

МОСКВА, 24 февраля. (ТАСС). Знаменательную дату в развитии дружественных, добрососедских взаимоотношений отмечают в эти дни народы Советского Союза и Монголии. 15 лет назад два братских государства подписали договор о дружбе и взаимной помощи, а также соглашение об экономическом и культурном сотрудничестве. Сегодня в честь славной годовщины в Колонном зале Дома союзов состоялось торжественное собрание представителей общественности Москвы.

Горячими аплодисментами собравшиеся встретили появление в президиуме товарищей Н. Г. Игнатова, Ф. Р. Козлова, Д. С. Полянского, посла МНР в СССР С. Лувсана.

Председатель правления Общества советско-монгольской дружбы, член Президиума Верховного Совета СССР, Маршал Советского Союза С. М. Буденный, открывая вечер, отметил, что советско-монгольский договор и соглашение отвечают коренным интересам двух братских народов. Они еще больше укрепили многолетнюю дружбу, основы которой были заложены Лениным и Сухэ-Батором.

На собрании выступили член бригады коммунистического труда строгальщик завода «Красный пролетарий» В. М. Максимов, доярка колхоза имени В. И. Ленина Балашихинского района Е. В. Соловьева и член правления Общества советско-монгольской дружбы доктор географических наук Э. М. Мурзаев.

Тепло встретили участники собрания посла Монгольской Народной Республики в Советском Союзе Сономына Лувсана.

„ОРОР“ ОБ УБИЙСТВЕ ПАТРИСА ЛУМУМБЫ

ПАРИЖ, 24 февраля. (ТАСС). Парижская газета «Орор» публикует сегодня интервью своего римского корреспондента с западногерманским лейтенантом Гердом Арнимом, служившим в иностранном легионе Чомбе. Герд Арним заявил, что он «знает, как, где и кем был убит Патрис Лумумба».

Патрис Лумумба, рассказывает Герд Арним, был убит 18 января в 14 часов 30 минут, т. е. буквально на другой день после того, как его доставили из Леопольдвиля в Элизабетвиль. Вместе с ним были убиты два его соратника — министр обороны и министр по делам молодежи и спорта Морис Мполо и председатель конголезского сената Жозеф Окито.

Зверское убийство Лумумбы, по словам Арнима, было совершено так:

Один из солдат охраны ударил Лумумбу головой о борт грузовика, на котором его везли, и затем выстрелил ему в затылок. Командовавший конвоем бельгийский капитан Марсель Рюи прикончил Лумумбу выстрелом из пистолета в голову.

Перед расправой Лумумбу жестоко избивали. Из ушей и носа Лумумбы текла кровь. Он был без очков, его борода была отрезана.

По свидетельству Арнима, трупы Патриса Лумумбы, Мполо и Окито были привезены на грузовике в военный лагерь, расположенный в джунглях Катанги. Оттуда они были перевезены в деревню Каото, находящуюся недалеко от Камина. На окраине этой деревни трупы были зарыты в 4 часа утра 19 января.

Мы, сказал Арним, действовали по распоряжению Чомбе, который приказал моему отряду в военном лагере немедленно захоронить убитых.

Сам Арним бежал из Катанги, опасаясь за свою жизнь, так как знал «слишком много» об убийстве Патриса Лумумбы. Четверо из 13 солдат, конвоировавших Лумумбу к месту казни, заявил Арним, уже расстреляны по распоряжению Чомбе, а других ожидает та же участь. Бельгийский капитан Марсель Рюи находится в тюрьме и «вряд ли вернется на родину».

НЕТ — „ЗЕЛЕНОМУ ПЛАНУ“

РИМ, 24 февраля. Корреспондент ТАСС А. Красиков передает: Итальянские крестьяне требуют раздела помещичьих земель, отмены налогов и изменения правительственного плана, предусматривающего оказание поддержки хозяйствам помещиков и кулаков в ущерб интересам среднего, малоземельного и безземельного крестьянства.

По сообщениям из Болоньи, там состоялась массовая демонстрация крестьян-землевладельцев и батраков, прибывших в этот город из всех общин болонской провинции. Пройдя по улицам города с флагами и плакатами, на которых были написаны лозунги крестьянского движения, 8 тысяч демонстрантов собрались на митинг и потребовали отклонения «зеленого плана», предоставленного правительством на рассмотрение парламента.

Такие же выступления имели место в городах Реджо-Эмилия и Модена. В Реджо-Эмилии на митинге, в котором приняли участие 7 тысяч крестьян, выступил председатель национального союза крестьян сенатор Эмилио Серени. Он резко критиковал правительственный «зеленый план», заявив, что его осуществление привело бы в ближайшие три года к уходу из деревни 3 миллионов крестьян.

Более 2 тысяч крестьян-испольщиков собрались на митинг в городе Кастелло — одном из крупнейших центров сельскохозяйственного производства области Умбрия. Инициаторами созыва этого митинга явились профсоюзные организации, входящие во Всеобщую итальянскую конфедерацию труда, «Итальянскую конфедерацию профсоюзов трудящихся» и «Итальянский союз труда». Выступившие перед крестьянами представители профсоюзов заявили, что настало время ликвидировать испольщину, передав землю в руки тех, кто ее обрабатывает.

По инициативе тех же профсоюзных организаций в Эмполи состоялся митинг 2 тысяч крестьян-испольщиков.

В Рим из города Пистойи прибыла делегация крестьян, избранная там на митинге. Крестьянские ходоки посетили дворец Монтечиторио, где заседает палата депутатов Италии, и передали парламентариям резолюцию с требованием внести коренные изменения в «зеленый план», осуществить аграрную реформу и отменить налоги, которыми облагаются хозяйства крестьян.

Португальские колонизаторы в страхе

НЬЮ-ЙОРК, 24 февраля. (ТАСС). Атлантический рейс лайнера «Санта-Мария» под флагом капитана Галвао вызвал со стороны американской печати повышенный интерес к португальским колониям в Африке.

С целью освещения положения в этих колониях американские информационные агентства и газеты послали туда своих корреспондентов, сообщения которых свидетельствуют о том, что португальские колонизаторы дрожат за свои позиции.

В телеграмме из Луанды корреспондент Ассошиэйтед Пресс Фридман указывает, что Португалия сейчас спешно увеличивает свои вооруженные силы в Анголе. «В страну, — пишет корреспондент, — тайно посылаются войска для того, чтобы отрезать Анголу от внешнего влияния. В независимых кругах указывают, что около 22.000 парашютистов, «командос» и полицейских охраняют границы Анголы с охваченным огнем борьбы Конго и с Северной Родезией, которой угрожают волнения».

В Анголу, кроме того, ежемесячно прибывает до полутора тысяч португальских колонистов.

В сообщении отмечается активная деятельность португальской тайной полиции в Анголе, которую возглавляет Аннибал Лопес. Фридман приводит слова одного «иностранного консульского представителя в Лиссабоне», который охарактеризовал положение следующим образом: «Когда тайная полиция замечает что-то из ряда вон выходящее или получает донесение от своих агентов, она не принимает мер сама, а только сообщает в Луанду. За дело принимается государственная полиция, и через день человек, на которого поступил донос, исчезает. Чаще всего он до двух лет томится в тюрьме, прежде чем предстает перед судом по обвинению в антигосударственном преступлении.

В случаях массовых волнений в действие вводятся как государственная полиция, так и армия. Проводится целая серия секретных массовых арестов, во время которых арестовываются и бросаются в тюрьмы зачастую совершенно невинные люди. Из сообщений газет и радио узнать о политических арестах или беспорядках почти невозможно».

Из сообщения Уэллеса видно, что в Кабинде, которая «в течение пяти веков служила поставщиком рабов» для португальских колоний в Америке, «процент африканцев, приобщившихся к португальской культуре, незначительно мал, тогда как движение африканского национализма быстро растет и ширится. Однако любые проявления африканского национализма быстро и беспощадно подавляются».

Заявление министра обороны США

ВАШИНГТОН, 24 февраля. (ТАСС). Министерство обороны передало для опубликования в печати заявление министра обороны США Макнамара на закрытом заседании комиссии по делам вооруженных сил палаты представителей. В этом заявлении Макнамара подчеркивает намерение Соединенных Штатов укрепить силы атомного «ответного» удара.

Он заявляет, что для этого «нужно не щадить сил и использовать все средства».

В качестве оправдания программы наращивания атомных сил Макнамара ссылается на то, что «есть много неопределенного в том, что касается исхода борьбы, ведущейся сейчас во многих беспокойных районах мира, и технических успехов США и нашего главного противника в будущем...». Он заявил притом, что «у США нет другого выхода».

Макнамара указывает, что форсирование производства подводных лодок, оснащенных ракетами «Поларис», — это одна из мер укрепления атомных ударных сил.

Краткие сообщения

● Городской суд Флоренции оправдал всех подсудимых на процессе по делу участников забастовки, состоявшейся в январе 1959 года на заводе «Галилео». Забастовщики обвинялись в том, что они заняли тогда это предприятие с тем, чтобы не допустить его закрытия.

На скамье подсудимых находился 151 рабочий, а также приходский священник дон Бруно Борги, выразивший свою солидарность с ними.

● С 1 по 4 марта в районе Карибского моря будут проводиться маневры вооруженных сил США с участием войск некоторых латиноамериканских стран. Об'явленная тема маневров — «оборона» зоны Панамского канала от воображаемой «агрессии».

По решению президента Жанио Куадроса Бразилия не примет участия в этих маневрах.

● В Мадриде произошел большой пожар на фабрике пластических масс. Группа рабочих была застигнута огнем в тесном помещении одного из цехов, где было только одно узкое окно. Погибло 24 человека.

Эта катастрофа вызвала негодование в пролетарских кварталах испанской столицы, ибо хозяев завода не раз предупреждали о том, что при возникновении пожара цех станет братским кладбищем рабочих. Однако никаких мер для предупреждения несчастья не было предпринято.

● Председатель КНР Лю Шао-ци направил исполняющему обязанности премьер-министра Республики Конго Антуану Гизенге телеграмму, в которой говорится, что правительство и народ Китая решительно поддерживают изложенную А. Гизенгой твердую и справедливую позицию правительства Конго.

● За период с 8 по 20 февраля потери французских оккупационных войск в Алжире составили 634 человека убитыми и 391 — ранеными.

● В знак солидарности с борьбой конголезского народа за свою свободу и независимость, а также с целью увековечения памяти его национального героя Патриса Лумумбы Софийский городской народный совет решил назвать одну из улиц столицы именем Патриса Лумумбы.

● Президент США Кеннеди об'явил на пресс-конференции об окончании забастовки 3.500 бортмехаников шести крупнейших американских частных авиалиний.

(ТАСС).

По стране

НА ЗАВОДЕ «БЕЛИНСКСЕЛЬМАШ» СОБРАНА ПЕРВАЯ В СТРАНЕ ПОЛУНАВЕСНАЯ ТРЕХРЯДНАЯ УНИВЕРСАЛЬНАЯ МАШИНА ДЛЯ УБОРКИ БОТВЫ овощных культур и картофеля. Работая от гидравлической системы трактора, она убирает в час ботву с площади 1,2 гектара, значительно сокращая потери картофеля и овощей при машинной уборке.

С ее помощью можно убирать также вико-овсяную смесь, люпин, клевер и другие кормовые культуры, а в северных районах страны — низкостебельную кукурузу на силос.

С апреля предприятие начинает серийный выпуск машин.

☆

НА ВЫСОКОГОРСКОМ МЕСТОРОЖДЕНИИ ГЕОЛОГИ ОБНАРУЖИЛИ НОВЫЕ ЗАЛЕЖИ РУДЫ. Это одно из многих подземных богатств, открытых уральскими геологами за последние годы.

☆

ИЗ РАЗВЕДОЧНОЙ СКВАЖИНЫ, ПРОБУРЕННОЙ В 60 КИЛОМЕТРАХ ОТ БАКУ, УДАРИЛ МОЩНЫЙ ГАЗОВЫЙ ФОНТАН. Открыта еще одна подземная кладовая газа.

☆

СРАЗУ НА ЧЕТВЕРЫХ УВЕЛИЧИЛАСЬ СЕМЬЯ ЛАБОРАНТА МАСАЛИНСКОГО САНИТАРНО-БОЛЬНИЧНОГО ОБ'ЕДИНЕНИЯ РАЗЗАКА МУХТАРОВА. Его жена Анабегим родила трех девочек и мальчика. Малыши чувствуют себя отлично, их вес от 1900 до 2400 граммов. Двадцатисемилетняя А. Мамедова теперь мать семерых детей.

Мухтаровым выдано денежное пособие. Помогать матери ухаживать за детьми будет специально прикрепленная санитарка. Мать и новорожденные находятся под наблюдением врача.

☆

16 СЕНТЯБРЯ 1959 ГОДА ПЕНСИОНЕР АЛЕКСЕЙ АНДРЕЕВИЧ ПОЛИКАРПОВ ВЫШЕЛ ИЗ РОДНОГО ГОРОДА ОМСКА В ПУТЕШЕСТВИЕ ПЕШКОМ ПО ВСЕМ СОЮЗНЫМ РЕСПУБЛИКАМ СТРАНЫ. За 17 месяцев 62-летний турист прошел более восьми тысяч километров.

— Главная цель моего путешествия — лучше узнать свою Родину, — сказал Алексей Андреевич.— Я решил пройти пешком не менее 16 тысяч километров, позади уже половина пути. Зимой ежедневно иду в среднем 40 километров, летом — 50. Всюду люди встречают меня тепло и радушно.

Сейчас Поликарпов находится в Сочи. Из Сочи А. А. Поликарпов пойдет дальше по Черноморскому побережью Грузии, побывает в республиках Закавказья и Средней Азии, навестит новоселов целинных земель, и через Барнаул весной будущего года вернется в Омск.

ВСЕ ДЛЯ ЗРИТЕЛЯ

Одно время за мариинским кинотеатром «Комсомолец» совсем было утвердилась худая слава. Не было там ни порядка, ни заботы о зрителях. Руководители кинотеатра в погоне за планом «по валу» забывали о главном — о культуре обслуживания. А это приводило к тому, что люди неохотно шли в кино.

В конце концов работники кинотеатра сами начали понимать, что дальше так работать нельзя. Наступил перелом. Особенно это почувствовалось с приходом нового директора. Жизнь коллектива потекла по-новому. Прежде всего был наведен порядок в самом помещении. Хулиганам теперь дорога сюда заказана. В фойе, кроме буфета, появился книжный киоск, стали регулярно вывешиваться репертуарные планы кинопоказа. Красочную рекламу можно сейчас видеть и на улицах города в людных местах, а также на предприятиях, в учебных заведениях.

Однажды утром жители города были приятно удивлены: вместе с почтой им были доставлены на дом пригласительные билеты, где говорилось: «Дорогие друзья! Приглашаем Вас на просмотр новых художественных фильмов...»

Перед началом сеансов директор кинотеатра Николай Иванович Федоров коротко рассказывает, какие будут показаны в ближайшее время кинофильмы, кто из артистов в них участвует. Две—три минуты занимают эти информации, но этого достаточно, чтобы сообщить самое главное, заинтересовать зрителей.

В дни зимних каникул действовал детский кинотеатр «Спутник». Весь обслуживающий персонал, от контролеров до директора, состоял из самих школьников. Это новшество помогло лучше обслужить школьников, придать детским сеансам больше организованности и целеустремленности.

С одобрением приняли мариинцы кинолекторий для родителей. Он был организован кинотеатром совместно с городским отделением Общества по распространению политических и научных знаний. Лекторий работал в течение января по воскресным дням. Вначале перед зрителями выступал лектор с беседой на 25—30 минут, а затем показывался художественный фильм, содержание которого живо перекликалось с темой лекции. Например, после выступления адвоката М. К. Никулина на тему «Брак и семья в советском законодательстве» демонстрировался фильм «Первое свидание». В других лекциях речь шла о воспитании детей, о борьбе с детской безнадзорностью.

Не так давно работники кинотеатра попробовали провести несколько сеансов без контролеров. Опыт удался. Если не считать двух подростков, пробравшихся в зал со старыми билетами, все обошлось хорошо.

Самым же замечательным в жизни кинотеатра «Комсомолец» является то, что его работники недавно включились в соревнование за почетное право именоваться коллективом коммунистического труда. Вопрос этот обсуждался на профсоюзном собрании. Приняты конкретные обязательства. Поставлена задача: выполнить годовой производственный план на 105 процентов.

Особое внимание в обязательствах уделено опять-таки вопросам повышения культуры обслуживания зрителей. Именно в этом видят работники кинотеатра главное условие успеха в борьбе за выполнение плана. Январский план выполнен на 113 процентов. Все члены коллектива учатся. Киномеханики Н. А. Виговский, В. М. Михайлов и И. И. Таранец посещают 8-й класс школы рабочей молодежи. Коммунисты повышают свое политическое образование самостоятельно. Еженедельно для коллектива проводятся политинформации. Организована и техническая учеба.

На днях представители коллектива кинотеатра «Комсомолец» выезжали в Тайгу, встретились там с работниками кинотеатра имени Крупской, которых вызвали на соревнование. Тайгинцы приняли вызов. Они предложили проводить планово-предупредительный и текущий ремонт кинооборудования своими силами, без каких-либо затрат, принять участие в благоустройстве территории, прилегающей к кинотеатрам.

Мариинцы решили по примеру тайгинцев организовать проведение тематических кинофестивалей.

— Вот только Кинопрокат нас подводит,— говорит директор кинотеатра Н. И. Федоров.— На базах Кинопроката редко можно получить хороший хроникально-документальный, сельскохозяйственный или мультипликационный фильм. Это является серьезной помехой в таком полезном деле, как проведение удлиненных сеансов. Зритель требует, чтобы ему показывали только хорошие, злободневные фильмы.

В. ГОНЧАРОВ.

Играет Халида Ахтямова

Два концерта лауреата Международного конкурса, солистки Московской филармонии Халиды Ахтямовой в Кемерове прошли с успехом.

Любителей музыки покорили большая музыкальность молодой скрипачки, ее страстность, горячий артистический темперамент.

Изящная, словно прозрачная «Соната» Тартини и знаменитая бетховенская «Крейцерова соната» были сыграны легко, непринужденно.

Второе отделение открыла «Соната» молодого советского композитора Карена Хачатуряна. Это произведение, получившее 1-ю премию на Всемирном фестивале молодежи в Москве, в исполнении Х. Ахтямовой, звучит особенно хорошо.

Аплодисменты вызвала «Поэма» Шассона и «Менуэт» Моцарта. Казалось, сама скрипачка наслаждается волшебной мелодией «Поэмы» и бурно, с восторгом и радостью, делится этим упоением со слушателями.

Успеху концерта способствовал тонкий аккомпанемент концертмейстера Московской филармонии Фриды Бауэр.

МОЛОДЕЖНАЯ РАДИОГАЗЕТА

Беловский ГК ВЛКСМ организовал городскую комсомольско-молодежную радиогазету. Она выходит на общественных началах раз в неделю. Радиогазета имеет следующие отделы: «Вести из комсомольских организаций», «Нам пишут», «Новости спорта», юмор и сатира.

Помимо молодежных радиопередач, в Белове слушают пять раз в неделю выпуски последних известий. В специальной рубрике «В подшефном районе» рассказывается о наиболее значительных событиях из жизни и работы сельских тружеников.

Портреты далеких предков

МОСКВА, 24 февраля. (ТАСС). Несмотря на свой, казалось бы, сугубо специальный характер, издание, находящееся сейчас в печати, заинтересует многих. Это антропологический атлас — первая в мировой исторической науке галерея портретов, по которой можно проследить, как менялся облик человека в течение едва ли не астрономического периода времени: начиная с эпохи нижнего палеолита и кончая эпохой раннего металла.

Включенные в собрание портреты воспроизводят внешний облик древнейших людей Европы, Азии и Африки, созданный по их черепам известным антропологом профессором М. М. Герасимовым. Метод ученого, основанный на морфологической взаимосвязи формы мягких тканей с формой черепа, выдвигает на первый план самые тонкие различия в строении скелетов лица. Именно это дает возможность воспроизводить индивидуальное изображение, тогда как зарубежные антропологи восстанавливают его лишь в пределах расового типа.

В антропологический атлас войдет более трехсот портретов. 50 из них, включенные в первый выпуск, восстановлены по черепам предков современного человека, живших более полумиллиона лет назад: это человекообразные обезьяны австралопитеки, обезьянолюди — питекантропы и синантропы, древние люди неандертальцы и кроманьонцы. Многие портреты реконструированы по муляжам или отливам, присланным из Англии, Китая, ГДР, Франции.

Каждый портрет прокомментирован: приводятся сведения, где, когда и кем найден скелет, в какое время этот человек жил.

Впереди—Свердловск

Под занавес зональных соревнований второй зимней спартакиады народов РСФСР выступали в Иркутске сборные команды конькобежцев Сибири. Право на поездку в Свердловск, где проводится заключительный этап состязаний, оспаривали сильнейшие скороходы Омской, Иркутской, Кемеровской, Новосибирской, Тюменской, Томской областей, Алтайского и Красноярского краев, Тувинской автономной области.

Еще перед стартами было ясно, что борьба будет очень острой. Ведь среди претендентов насчитывалось более 30 мастеров спорта.

Первыми на лед вышли мужчины. В команде кузбассовцев в борьбу вступили мастера спорта Станислав Юринский, Николай Шумин, перворазрядники Анатолий Яшин, Олег Солодухин, Виктор Арчиков, Андрей Дубровский, Иван Ефремов. На самой короткой дистанции (500 метров) наши мастера оказались на 8-м и 20-м местах.

Но такой слабый старт не обескуражил наших скороходов. В забеге на 5.000 метров первое место разделили два участника — Станислав Юринский и участник сборной команды СССР омич Николай Штельбаумс — 2 мин. 21 сек. По сумме двух дистанций кемеровчанин вышел на первое место.

Не обошлось и без досадного промаха у Солодухина. Трижды его коньки касались снежного валика, ограждающего ледяные дорожки. За это он был снят с дистанции.

Несмотря на потерю одного зачетного участника, наш коллектив с четвертого места переместился на одну ступеньку выше.

Второй день выступлений мужчин начался стартами на 1500 метров. Лишь две десятые секунды проиграл победителю лидер первенства.

Самыми интересными были забеги на 10 тыс. метров. Штельбаумс показал лучший результат. Но в сумме многоборья он сумел занять лишь четвертое место. Инженер Станислав Юринский набрал лучшую сумму очков — 191,456 и завоевал звание чемпиона Сибири. Ему вручен памятный приз — статуэтка конькобежца.

Заслуживает быть отмеченным успех молодого перворазрядника И. Ефремова. Совсем немного не хватило ему очков для выполнения норматива мастера спорта. Правда, у него есть еще возможность осуществить заветную мечту в соревнованиях на Урале.

После мужских стартов определилась основная тройка претендентов на призовые места — Омская, Иркутская и Кемеровская области. Перед участницами кузбасской команды: мастером спорта Улитой Потаповой, перворазрядницами Екатериной Червовой, Раисой Новоселовой, второразрядницами Ольгой Бушлановой, Галиной Шадриной стояла трудная задача — удержать весь коллектив на призовом месте. Выполнили они ее хорошо.

Уже в спринтерской дистанции хорошую заявку на выполнение норматива мастера спорта подала спартаковка областного центра Екатерина Червова — 49,4 секунды. Позади нее оказались все другие мастера спорта. Набрав в сумме многоборья 212,766 очка, она завоевала высокое звание.

Снова подтвердила звание мастера спорта Потапова, которая первой финишировала на дистанции 3.000 метров — 5 мин. 34,8 секунды.

Третье призовое место — большое достижение молодой команды Кемеровской области.

Заветные путевки в Свердловск получили также команды Иркутской и Омской областей. Эти три коллектива и продолжат борьбу за золотые медали в уральской столице. Первый день стартов — 9 марта.

Н. ВЕРБЛЮДОВ, Ф. КУДЛАЕВ.

Екатерина Червова

13 очков „Шахтера“

В первом круге чемпионата страны по хоккею с мячом спортсмены «Шахтера» победили хоккеистов ульяновской «Волги» со счетом 2:1. Прибывшие в Кемерово гости из волжского города сделали все, чтобы взять реванш. Но его не получилось.

Хозяевам поля в первом тайме пришлось бороться не только против опасных рейдов волжан, но и резкого, порывистого ветра на их ворота. На шестой минуте, после розыгрыша углового штрафного удара, нападающий гостей Ю. Широков забивает мяч. Счет 1:0 продержался до перерыва.

С первых минут второго тайма преимущество переходит на сторону горняков. Особую активность в нападении проявляет Алексей Лозовский. Точным ударом ему удается сравнять счет.

Не раз в отчетах о хоккейных состязаниях отмечалась слабая игра ветеранов команды Ивана Рябовалова и Александра Журавлева. Но в этой встрече они отличились, забив еще два гола в ворота «Волги».

Горняки одержали победу с преимуществом в два мяча. Теперь в их активе 13 очков. В последней календарной игре первого марта они принимают спартаковцев Ногинска.

К. ФИЛИППОВ.

Конно-лыжные соревнования

В поселке Мазуровского совхоза Кемеровского района состоялись районные конно-лыжные соревнования, посвященные 43-й годовщине Советской Армии. В них приняли участие 16 команд колхозов и совхозов района.

В гонках на 2 километра 800 метров победила команда колхоза им. Карла Маркса с результатом 4 мин. 39 сек. Прошлогодний победитель — команда колхоза «Путь Ленина» со временем 4 мин. 53 сек. заняла второе место.

Спортсмены совхоза «Новостройка» довольствовались третьим местом.

З. ЗУБОВ.

Кинолюбительство—в массы!

В клубах, дворцах культуры нашей области появились любительские киностудии и кружки. Смотр, состоявшийся в прошлом году, показал, что они достигли некоторых успехов. Из 14 фильмов шесть были направлены в Ленинград для участия во втором Всероссийском смотре. Там высокую оценку жюри получили три фильма: «Шахтерские огни», снятый студией Дворца культуры им. Дзержинского и рассказывающий о благоустройстве Куйбышевского района города Сталинска; «По нашему району» — студии Тисульского районного отдела культуры, показавший трудовые успехи тружеников колхозных и совхозных полей; «Юрга на экране» — студии Дома культуры «Победа».

И все-таки успехи кинолюбителей могли бы быть значительно большими, если бы комитеты профсоюзов и правления клубов больше внимания уделяли им.

Созданы 30 студий и кружков, а выпускают фильмы только 13, в областном же смотре приняли участие всего 7 студий. А у нас имеются все условия для массового развития любительских студий. Профсоюзные организации располагают значительными средствами, в их ведении свыше 250 клубов, домов и дворцов культуры. В клубе строителей треста «Сталинскпромстрой» (председатель правления т. Журавлев), Дворце культуры Сталинского алюминиевого завода (председатель правления т. Габинский) имеется кинос'емочная и проекционная аппаратура, но она не используется.

Есть все возможности для создания студий в домах культуры Кировского района (председатель правления т. Соболев) и химкомбината (председатель правления т. Богданов).

Или вот другой пример. В Доме культуры шахтеров Кемерова разместился областной фотоклуб. Для него выделены штатные единицы, закуплена кинос'емочная и проекционная аппаратура, магнитофон и другое оборудование, при фотоклубе создана секция кинолюбителей; кроме этого, организован фотокружок и для него содержится платный работник. А если спросить, что создано фотоклубом за прошлый год? Ничего.

Студия «КМК-фильм» имеет все возможности для хорошей работы, но похвалиться своими успехами она не может. Фильмы, выпущенные этой студией, не получили высокой оценки на областном и Всероссийском смотрах из-за слабых сценариев и недостатков, допущенных при с'емках и монтаже.

Дух стяжательства, проникший сюда, превратил ее в источник доходов отдельных «киноголюбителей», примазавшихся к коллективу. Только Кемеровская студия телевидения выплатила Зарубину и Ширинкину в прошлом году за сюжеты и фильмы свыше 4 тыс. руб., а ведь все расходы, связанные с выпуском фильмов, были произведены за счет профсоюзной организации. В погоне за рублем эти горе-кинолюбители производили только такие с'емки, которые можно было продать. Тот же Ширинкин по заказу и за счет средств профкома СМИ снял короткометражный фильм «Наш спортивный лагерь» и «продал» его студии телевидения, хотя этот фильм является собственностью профкома и позже был ему возвращен. Погоня за личной наживой во многом очень повредила в работе студии «КМК-фильм».

Фильмы, киноочерки и сюжеты, выпущенные любительскими студиями и кружками, нужно демонстрировать в клубах, в красных уголках, а лучшие по решению заводских комитетов следует направлять в студию телевидения и Новосибирскую студию кинохроники для широкого показа населению, но право получения гонорара за фильмы и сюжеты принадлежит комитетам профсоюзов и правлениям культучреждений, несущим все расходы по выпуску фильмов. Кинолюбители, как и участники художественной самодеятельности, не получают материального вознаграждения.

В ноябре этого года состоится второй областной смотр любительских фильмов, подготовка к нему должна уже сейчас идти полным ходом.

В. ЗВЕГИНЦЕВ,
инструктор отдела культурно-массовой и физкультурной работы облпрофсовета.

ИЗВЕЩЕНИЕ

Сегодня в 2 часа дня в помещении лектория общества «Знание» состоится читательская конференция, посвященная журналу «Сибирские огни». В работе конференции примет участие член редакционной коллегии журнала А. В. Высоцкий.

Приглашаются все желающие.

Бюро областного литературного об'единения.

Редактор
Н. Я. ТРОИЦКИЙ.

Падают листья...

Рассказ

В СТЕКЛО окна стучится рубиновая кисть рябины. За стеклом дождь. Небо обложено рваными сероватыми тучами.

«Придет или не придет?» Я думаю. О ней, о незнакомой девушке. Она приходила два вечера подряд ровно в восемь к памятнику Героям революции. Зачем она приходит? Она стоит долго, ждет, глядит на часы. Кого ждет? Вчера дождя не было. Позавчера тоже. Девушка была. Неужели придет в дождь?

Время без пяти восемь. Через пять минут она появится из-за угла вон того трехэтажного дома. Она уже идет. Я чувствую, что идет.

За окном падают листья. На дороге их много, с разными окрасками: медные, желтые, темно-оранжевые. Осень есть осень. С ветрами, дождями и листопадами. Мне очень жаль, что падают листья. Кажется, что деревья умрут от холода, и листья не появятся никогда, не оденут сиротливые ветви.

Вот и она. Здравствуй. Значит, дождь тебе нипочем. В том же светлом плаще, в туфельках. Коротко подстриженные волосы. Такая прическа называется «под мальчишку». Лицо вижу издалека. Простое красивое лицо. Глаза — две черных точки. Интересно, какие у нее глаза?

Дождь моросит. Неугомонный, он с утра уже порядочно надел луж. Девушка обходит лужи. У памятника останавливается. Значит, будет ожидать.

Ветер треплет полу плаща, срывает листья с ветвей. Листья падают к ногам девушки, прибитые дождем.

И сегодня опять никто не идет. Опять. Что-то толкает меня в сердце. Срываюсь с места. Плащ. Кепка. Хлопает дверь, и в лицо бьет осенняя сырость. Я иду быстро, не разбираю дороги. Лужи как лужи. Куда я иду? Зачем? К той, что у памятника. Метр за метром. С каждым шагом я иду медленнее и медленнее. Что я ей скажу? О чем?

Вот и она. Я подхожу ближе, ближе и... прохожу мимо. Заметил, как она безразлично взглянула на меня. Вот и все, что я заметил. Какие же у нее глаза?

В этот вечер девушка стояла до темноты. Дождь немного утих. Я ходил около, не решаясь подойти. Девушка ушла. Ушел и я.

А листья продолжают падать. Осень есть осень.

Сегодня день, что летний. И солнце летнее, только спустилось ниже. Просохли дорожки. С конспектами в руках я иду мимо памятника. Вот здесь стояла она. Здесь ходил я. Кого она ждет, любит? Тогда почему он не идет — тот, которого любит она?

Высохли лавочки в парке. Парк совсем рядом. Я иду в парк, выбираю лавочку посуше и сажусь. Я думаю о ней, о ее любви.

И вдруг вижу ее. Она идет рядом с высоким красивым парнем. Парень что-то говорит, доказывает серьезно, деловито. Она просто глядит на парня. И они садятся. Напротив меня. Так вот кого она ждала! Что же ты не смеешься? Радуйся встрече. Я не слышу, что говорит парень. Но слова, наверное, обидные. Девушка вдруг вскочила, и пощечина заставила меня вздрогнуть. Повернулась и пошла к выходу из парка. Парень торопливо бросился за ней. Она шла гордая, не замечая никого вокруг, даже того, которого, очевидно, любила.

В этот вечер памятник стоял одиноко. Но я ждал ее. Без десяти восемь. Стучит рубиновая кисть в стекло. Падают листья. Без пяти восемь. Восемь. Она не пришла. Кружатся, падают листья. Мне так хочется, чтобы она пришла. Мне хочется сказать ей ободряющие слова, сказать, что много в жизни хороших людей.

Я выхожу из дому и иду к памятнику. Медные листья падают. И красные листья вместе с темно-оранжевыми устилают дорогу.

А. ТОПОРКОВ.

КЕМЕРОВСКИЙ ТЕАТР МУЗЫКАЛЬНОЙ КОМЕДИИ

2 марта ПРЕМЬЕРА 3 марта

К. ЦЕЛЛЕР.

„ПРОДАВЕЦ ПТИЦ“

ОПЕРЕТТА В ТРЕХ ДЕЙСТВИЯХ

Постановщик заслуженный деятель искусств РСФСР М. И. ВЕРИЗОВ.

В Театрах и кино

ОБЛДРАМТЕАТР. Сегодня днем и вечером — **Опасный возраст.**

ТЕАТР МУЗКОМЕДИИ. Днем — **Баядера,** вечером — **Свадьба Марион.**

ГОСЦИРК. **Сегодня три прощальных представления четвертой программы.** Начало в 12, 3 часа дня и в 8 часов вечера. Касса с 10 часов утра.

КИНОТЕАТР «МОСКВА». 1. **Сибирь на экране № 4.** Новый художественный широкоэкранный фильм **Крепость на колесах** (9, 2-30 — для детей; 10-50, 12-40, 4-20, 6-10, 8, 9-50). 2. **Иностранная кинохроника № 1. Операция «Кобра».** (9, 2-30 — для детей; 10-50, 12-40, 4-20, 6-10, 8, 9-50). 3. **Наука и техника № 3. Музыкальная история** (9, 10-40, 12-20, 2, 3-40, 5-20, 7, 8-40, 10-20).

КИНОТЕАТР «ПИОНЕР». **Приключения Буратино** (9, 10-30, 12, 1-30, 3 — для детей). **Рапсодия** (5-40, 8-50, 10-50). **Новости дня № 4. Пять колец над Римом** (4-30, 7-40).

КИНОТЕАТР «МЕТАЛЛУРГ». **Друзья-товарищи** (9-30, 11-10, 1 — для детей). **Серенада солнечной долины** (2-50, 4-30, 6-20, 8-10, 10 — дети до 16 лет не допускаются).

КИНОТЕАТР «ОКТЯБРЬ». **Жажда** (10, 11-30, 3 — для детей; 6-30). **Четыре дороги** 2-я серия (1, 4-30, 8, 10).

КИНОТЕАТР «КОМСОМОЛЕЦ». **Девушка с гитарой** (4). Кинокомедия **Сорванец** (6, 8, 10).

КИНОТЕАТР «ПРОГРЕСС». **Военная тайна** (9-40, 11-30, 3-30 — для детей). **Сорванец.** (1-30, 5-45, 7-35, 9-25). **Их подвиг не забудем** (к сеансу в 9-25).

КИНОТЕАТР «ЛУЧ». **Новые похождения Кота в сапогах** (10, 2, 4). **Четыре дороги** 1-я серия (12, 6, 8, 10).

ДК ШАХТЕРОВ. **Хрустальный башмачок** (3). **Операция «Кобра»** (5, 7, 9).

ДК ХИМКОМБИНАТА. **Поющая пудреница** (12, 1-30). **Мелодии Бразилии** (3). **Залив страстей** (5, 7, 9).

КЛУБ АВТОМОБИЛИСТОВ (бывш. «Строитель»). **Олекса Довбуш** (5, 7, 9).

КЛУБ ГРЭС. **Приключения маленького Карпа** (1, 3). **Серенада солнечной долины** (5, 7, 9 — дети до 16 лет не допускаются).

КЛУБ ПОСЕЛКА ЮЖНОГО. **Олеко Дундич** (1). **Клятвопреступник** (5, 7, 9).

ТЕЛЕВИДЕНИЕ

Для детей. Мультипликационный фильм «Миллион в мешке» (16-00). Телевизионный журнал «Гори, костер!» (16-25). Художественный фильм «Пленники Барсова ущелья» (17-00).

Для взрослых. У нас в гостях артисты Осинниковского народного театра (17-55). Научно-популярный фильм «Чехословакия в Москве» (18-55). Телевизионный университет культуры «Сокровищница мирового искусства» (19-15). Художественный фильм «Наследники» (19-45).

27 февраля

КИНОТЕАТР «МОСКВА» 1. **Сибирь на экране № 5.** Новый художественный фильм **Человек с будущим** — производство киностудии «Ленфильм» (9-30, 11-15, 1, 2-45, 4-30, 6-15, 8, 9-45). 2. **Чья вина.** Новый художественный фильм **Приговор** (9, 10-40, 12-20, 2, 3-40, 5-20, 7, 8-40, 10-20). 3. **Иностранная кинохроника № 1. Операция «Кобра»** (9, 2-30—для детей; 10-50, 12-40, 4-20, 6-10, 8, 9-50).

КИНОТЕАТР «ПИОНЕР». **Мишка-лежебока** (9, 10-20, 11-40, 1, 2-20, 3-40 — для детей). **Счастье надо беречь** (7-20, 9, 10-40). **Сибирь на экране № 4. Пять колец над Римом** (5, 6-40).

КИНОТЕАТР «МЕТАЛЛУРГ». **Спасите наши души** (10, 2 — для детей). **Сорванец** (12, 3-30, 5-30, 7-30, 9-30).

КИНОТЕАТР «ОКТЯБРЬ». **Флаги на башнях** (10, 1-40 — для детей). **Серенада солнечной долины** (12, 3-30, 5-10, 7, 8-40, 10-15 — дети до 16 лет не допускаются).

КИНОТЕАТР «КОМСОМОЛЕЦ». **Призраки покидают вершины** (4). **Четыре дороги** 1-я серия 6, 7-40, 10). **Так они стали чужими** (к сеансу 7-40).

КИНОТЕАТР «ПРОГРЕСС». **Золотой ключик** (9-40, 11-30, 3-30—для детей). **Четыре дороги** 2-я серия (1-30, 5-45, 7-35, 9-25).

КИНОТЕАТР «ЛУЧ». **Красные дьяволята** (10, 2, 4). **Леон Гаррос ищет друга** (12, 6, 8, 10).

ДК ШАХТЕРОВ. **Хрустальный башмачок** (3, 5-30, 8, 10).

ДК ХИМКОМБИНАТА. **Оливер Твист** (3, 5, 7, 9).

КЛУБ ГРЭС, **Юлюс Янонис** (4-30, 8-10). **Вдали от Родины** (6-20, 10).

КЛУБ КХЗ. **Чужая беда** (5, 7, 9).

АДРЕС РЕДАКЦИИ И ИЗДАТЕЛЬСТВА: г. Кемерово, ул. Трудовая, 64. ТЕЛЕФОНЫ: редактора 2-24, заместителей редактора 8-05 и 2-37, секретаря 2-53, секретариата 4-85, отделов редакции: партийной жизни 2-37, отдела пропаганды 17-28, советского строительства 15-67, угольного 1-21, промышленности и транспорта 8-63, сельскохозяйственного 4-57, отдела культуры 15-36, информаций 14-21, отдела писем 11-52, отдела об'явлений 6-83, ночной прием информаций 14-21, технического секретаря 2-я города, 2-78, бухгалтерии 6-83, директора типографии 3-96.

ОП02254 Типография «Кузбасс» облполиграфиздата. Тираж 130.000. Заказ № 2009.