Пролетарии всех стран, соединяйтесь!

Кузбасс

ОРГАН КЕМЕРОВСКОГО ОБЛАСТНОГО И ГОРОДСКОГО КОМИТЕТОВ КПСС, ОБЛАСТНОГО И ГОРОДСКОГО СОВЕТОВ ДЕПУТАТОВ ТРУДЯЩИХСЯ

Год издания 40-й № 297 (10435). | Вторник, 19 декабря 1961 г. | Цена 2 коп.

ГОДОВОЙ ПЛАН ВЫПОЛНЕН

Успех трудящихся города Кемерова

Трудящиеся областного центра брали обязательство выполнить годовой план по выпуску валовой продукции к 27 декабря, добиться экономии от снижения себестоимости товарной продукции 1 миллион 150 тысяч рублей, получить 1 миллион 720 тысяч руб. сверхплановых накоплений. Кемеровчане сдержали свое слово.

План 1961 года по производству валовой промышленной продукции выполнен 17 декабря. Экономия средств от снижения себестоимости продукции уже за 9 месяцев превысила 4 млн. рублей. Перевыполняются обязательства по накоплениям.

Особенно большой вклад внесли трудящиеся ведущих отраслей промышленности. Так, горняки рудника выдали сверх плана 295 тыс. тонн угля, значительно перевыполнив свое годовое обязательство. Первыми 30 ноября завершили годовой план горняки «Ягуновской». Они выдали дополнительно 44 тыс. тонн угля. Ведущее место на шахте занимает коллектив участка № 6, который уже с 5 ноября работает в счет 1962 года.

Второго декабря закончили годовой план механизаторы Кедровского разреза. В содружестве с шоферами Кедровской автобазы они добыли сверх плана 215 тыс. тонн угля. Бригады экскаваторщиков товарищей Бандурина и Гаас выполнили свои годовые обязательства ко дню открытия XXII с'езда КПСС.

Трудящиеся химической промышленности выдали дополнительно к заданию десятки тысяч тонн минеральных удобрений. Коллектив химкомбината завершил план 14 декабря.

Претворяя в жизнь решения XXII с'езда КПСС, трудящиеся города борются за дальнейшую выдачу сверхплановой продукции, за улучшение качественных показателей работы предприятий.

И. ГОРБУНОВ.

Каждый час—строительству коммунизма!

Речь депутата Залужного В. И. на сессии Верховного Совета РСФСР

Товарищи депутаты! Трудно передать словами тот огромный под'ем, с каким в эти дни трудятся на всех участках коммунистического строительства трудящиеся Кузбасса. Вдохновленные историческими докладами товарища Н. С. Хрущева на XXII с'езде партии, новой Программой КПСС, труженики промышленности, транспорта, строительства, сельского хозяйства области прилагают большие усилия к тому, чтобы успешно завершить выполнение народнохозяйственного плана текущего года, принятых социалистических обязательств и хорошо подготовиться к работе в будущем году.

Обсуждая итоги XXII с'езда партии, труженики промышленных предприятий, транспорта, строек, колхозов и совхозов горячо одобряют принятые с'ездом исторические решения, выражают благодарность ленинскому ЦК за твердые и решительные меры по осуждению культа личности Сталина, преодолению его вредных последствий, разгрому презренной антипартийной группы фракционеров и догматиков. На своих собраниях трудящиеся берут новые обязательства, чтобы обеспечить успешное выполнение заданий семилетнего плана — важнейшего этапа в создании материально-технической базы коммунизма.

Выполняя свои обязательства в социалистическом соревновании, трудящиеся Кемеровской области план 11 месяцев текущего года по производству валовой продукции перевыполнили. За январь—ноябрь произведено сверх плана валовой продукции на десятки миллионов рублей. Горняки области добыли в этом году сверх плана более 500 тыс. тонн коксующихся углей. Металлурги выплавили сверх плана несколько десятков тысяч тонн стали. Химики произвели дополнительно много нужной стране продукции. Строители Кузбасса в этом году ввели в эксплуатацию шахту «Чертинская-Западная», три угольных разреза, новый корпус электролиза на Новокузнецком алюминиевом заводе, новые мощности по производству аммиака, серной кислоты, по производству цемента — на 295 тыс. тонн, сборного железобетона — на 175 тыс. [illegible] и крупнопанельного домостроения — на 210 тыс. кв. метров жилья.

Что особенно бросается в глаза, когда пытаешься обобщить все намечаемое и уже осуществляемое тружениками Кузбасса после XXII с'езда партии? Прежде всего, намного возросшее стремление искать и ставить на службу народу резервы производства, использовать все возможности для того, чтобы внести как можно больший вклад в дело создания материально-технической базы коммунизма.

Горняки шахты № 5 Киселевского рудника, обсуждая итоги XXII с'езда партии, приняли обязательство перевыполнять государственный план добычи угля и добиться при этом экономии леса. Они решили в течение двух месяцев в году работать на лесе, который будет сэкономлен благодаря его повторному использованию. Металлурги Новокузнецкого алюминиевого завода решили начать поход за освоение передовой технологии и добиться самого высокого в стране выхода алюминия по количеству расходуемой электроэнергии. Коллектив Анжерского машиностроительного завода выступил с инициативой — повести на всех участках борьбу с потерями рабочего времени под лозунгом: «Каждый час — строительству коммунизма!». Несмотря на серьезные перебои в материально-техническом снабжении, коллектив завода сумел ликвидировать допущенное отставание и перевыполнил план 11 месяцев. Строители треста «Кемеровожилстрой» начали поход за экономию строительных материалов. В этих целях они организуют во всех строительных управлениях работу на основе хозяйственного расчета, повели решительную борьбу с бесхозяйственностью и расточительством.

Еще больший размах получает движение за коммунистический труд. В настоящее время в нем участвует более 400 тыс. тружеников Кузбасса. Целому ряду коллективов уже присвоено высокое звание коллективов коммунистического труда.

Отрадно, что все больше передовиков производства переходит на работу в отстающие коллективы. При этом надо отметить одну особенность. Если раньше на отстающие участки переходили только рядовые работники, бригадиры, то сейчас патриотическому почину Валентины Гагановой уже следуют многие командиры производства!

Эти примеры можно было бы продолжить. Все они говорят о стремлении советского человека проявить творчество, инициативу, смекалку в труде, еще большую рачительность, хозяйский подход к делу расходования народных средств, материальных ресурсов, трудиться на основе взаимопомощи и товарищества.

Программа партии, решения XXII с'езда дошли до сердца каждого простого человека, стали его родным и кровным делом, огромной мобилизующей силой в борьбе за коммунизм. Каждый честный человек критически оценивает свои действия, обдумывает все ли он сделал для успешного осуществления Программы партии. И не случайно выступления на собраниях, митингах многих и многих беспартийных рабочих, колхозников, служащих звучат ныне как клятва быть достойными строителями коммунизма.

Выступая на партийном собрании, слесарь вагонного депо станции Тайга тов. Максимов сказал: «Изучая Программу КПСС, я очень много думал над тем, что практически делаю сегодня и сделаю завтра для приближения коммунизма. Я решил, что одного моего честного, самоотверженного труда еще мало. Имея большой жизненный опыт, я буду со всей настойчивостью работать над воспитанием молодежи, готовить ее для вступления в коммунизм».

Повсеместно царит невиданный трудовой под'ем масс. Вот почему все мы сегодня с гордостью говорим: новая Программа КПСС, так же, как и первая, и вторая Программы партии, будет успешно претворена в жизнь, в нашей стране будет построено коммунистическое общество. Нынешнее поколение советских людей будет жить при коммунизме! **(Аплодисменты).**

Товарищи депутаты! Отмечая достигнутые успехи, мы отдаем себе отчет в том, что у нас еще много недостатков, упущений. У нас еще немало предприятий, которые не выполняют планов как по количественным, так и по качественным показателям, не везде по-настоящему используются производственные мощности и резервы.

Нас совершенно правильно критиковали на сессии Верховного Совета СССР и на настоящей сессии за недостатки, которые допускаются на многих предприятиях и особенно в строительных организациях. Все это в значительной мере — результат бесхозяйственности, с которой

(Окончание на 2-й стр.).

В СЧЕТ 1962 ГОДА

Беловская шахта «Грамотеинская-1-2» выполнила годовой план по добыче угля. Первенство в социалистическом соревновании держит коллектив первого участка (начальник В. Ф. Дидейко), который имеет на сверхплановом счету с начала года 13700 тонн. На участке отлично трудится бригада коммунистического труда, возглавляемая М. П. Грединым. Только в первой половине декабря она выдала сверх задания более 1300 тонн топлива.

Бригада Г. Г. Качанова с третьего участка в первом полугодии работала в очень сложных геологических условиях. Многие полагали, что этот коллектив завершит год с минусом. Однако бригада напрягла все свои силы и 16 декабря выдала на-гора последние тонны угля в счет третьего года семилетки.

Годовое задание по росту производительности труда на шахте перекрыто на 2,8 процента. Она составляет сейчас 66,6 тонны в месяц на рабочего.

● ● ●

Коллектив погрузочно-транспортного управления треста «Кемеровоуголь» 13 декабря 1961 г. досрочно выполнил годовой план погрузки угля. Себестоимость одного тонна-километра перевозок снижена на 8 проц. против плана.

До конца года будет отгружено 150 маршрутов угля в счет четвертого года семилетки.

Б. Коваленко,
нач. планового отдела ПТУ.

12 декабря третья мартеновская печь КМК, где сталеварами В. З. Даньшин, С. С. Баев, С. И. Балтин, завершила годовой план. По сравнению с прошлым годом производство на этом агрегате выросло на 10,8 процента. С'ем с каждого квадратного метра пода печи увеличился на 160 килограммов, средняя продолжительность плавки сократилась на 5 минут. За счет скоростного сталеварения сэкономлено 263 часа.

Ю. Жилина.

КУЗБАСС—ДОНБАСС

Давняя дружба связывает горняков Кузбасса и Донбасса. Соревнование шахтеров двух крупнейших угольных бассейнов страны стало традиционным. Донбассовцы и кузбассовцы делятся опытом.

В прошедшую субботу промышленная редакция Всесоюзного радио организовала телефонный разговор представителей двух соревнующихся бассейнов. В Кузбассе к аппарату подошел руководитель бригады проходчиков кемеровской шахты «Ягуновская» Леонид Петрович Столяров, в Донбассе — руководитель бригады очистного забоя донецкой шахты № 5-бис делегат XXII с'езда Коммунистической партии Украины Иван Иванович Стрельченко. Шахтеры рассказали о замечательных делах своих коллективов в уходящем 1961 году и планах на 1962 год, о своих семейных радостях.

Разговор друзей записан на пленку и войдет в радиожурнал «На рубежах семилетки». Радиожурнал будет передаваться по Всесоюзному радио 20 декабря в 9 часов 15 минут вечера.

УЧАТСЯ ИНЖЕНЕРЫ И ТЕХНИКИ

Около двухсот инженеров и техников — такая армия командиров производства работает в тресте «Кемеровохимстрой». Многие — молодые специалисты. В минувшую пятницу для них в тресте открылся постоянно действующий семинар, руководить которым будет главный инженер треста т. Кутовой.

На первом занятии инженеры и техники широко обсудили вопрос о методах ведения строительных работ в зимних условиях.

В программу будущих семинаров слушатели внесли добавления. Так, по их мнению, заслуживает внимания вопрос о взаиморасчетах и взаимоотношениях подрядчика и заказчика, о расчете конструкций и т. д.

□□□

ДИЕТИЧЕСКАЯ СТОЛОВАЯ НА ЗАВОДЕ

Столовая азотнотукового завода недавно стала предприятием диетического и лечебно-профилактического питания. Это — вторая по счету столовая такого типа в Кемерове.

Трест столовых и ресторанов отправляет в Ленинград, за опытом, группу работников диетических предприятий общественного питания.

Пятая сессия Верховного Совета РСФСР

В Москве закончила работу пятая сессия Верховного Совета РСФСР пятого созыва. 16 декабря на вечернем заседании после того, как был принят Закон о Государственном плане развития народного хозяйства РСФСР на 1962 год, с заключительным словом выступил министр финансов РСФСР депутат **И. И. Фадеев.** Сессия единогласно приняла Закон о Государственном бюджете РСФСР на 1962 год и постановление Верховного Совета РСФСР об утверждении отчета об исполнении государственных бюджетов РСФСР за 1960 год.

С докладом о проекте Закона о бюджетных правах РСФСР, автономных советских социалистических республик и местных Советов депутатов трудящихся РСФСР выступил председатель Комиссии законодательных предположений Верховного Совета РСФСР депутат **В. И. Крестьянинов.**

Депутаты Верховного Совета РСФСР единодушно принимают Закон о бюджетных правах РСФСР, автономных советских социалистических республик и местных Советов депутатов трудящихся РСФСР.

С докладом об утверждении Указов Президиума Верховного Совета РСФСР выступил секретарь Президиума Верховного Совета РСФСР депутат **С. Д. Орлов.** Указы утверждаются.

На этом повестка дня исчерпывается. Пятая сессия Верховного Совета РСФСР пятого созыва свою работу заканчивает.

Пребывание Л. И. Брежнева в Индии

ДЕЛИ. (ТАСС). 17 декабря. Председатель Президиума Верховного Совета СССР Л. И. Брежнев, находящийся в Индии с государственным визитом, отбыл в поездку по стране.

Воздушный лайнер «ИЛ-18» взял курс на Агру. Сегодня Л. И. Брежнев и сопровождающие его лица прибыли из Агры в Бомбей — один из крупнейших городов Индии.

НА ПРОСТОРАХ РОДИНЫ

Герман Титов в родном селе

Возвращаясь из поездки в Монголию, летчик-космонавт Герман Титов с супругой прибыл на Алтай, в родное село Полковниково. Односельчане хорошо приготовились к встрече героя-земляка. За селом оборудовали посадочную площадку, на которой приземлился самолет с космонавтом. Встречать героя-земляка вышло все село. На автомашинах и подводах приехали колхозники окружающих сел...

Это была волнующая и трогательная встреча. Люди окружают героя-земляка, обнимают его, крепко жмут руку.

Состоялся митинг, на котором выступил космонавт. С интересом слушали земляки его волнующий рассказ о полете, потрясшем весь мир. Герман Титов поделился также с односельчанами впечатлениями о поездке в Монголию, рассказал о своих планах, об учебе.

В новом доме, построенном коллективом совхоза для родителей летчика-космонавта, за праздничным столом собрались родственники и друзья. Они подняли бокалы в честь родной Коммунистической партии, в честь покорителя космоса Германа Титова.

После посещения родного села Г. Титов побывал в Новосибирске.

Домна-исполин поставлена на сушку

17 декабря в Липецке поставлена на сушку новая гигантская домна. Уникальный агрегат оснащается счетно-решающим устройством, новейшими приборами и средствами автоматики. Проектом предусмотрено применение природного газа и высокотемпературного дутья, обогащенного кислородом. Управление всем доменным процессом полностью автоматизируется.

В ближайшие дни домна-исполин войдет в строй действующих.

Ленинградскому вагоностроительному заводу имени Егорова присвоено звание предприятия высокой культуры. За последнее время здесь произошли большие изменения, особенно в литейном цехе. Теперь здесь уже нет формовщиков, люди этой профессии сейчас управляют сложными машинами литья под давлением. Не стало и вагранщиков, завальщиков, шишельников, обрубщиков. Специализированный цех точного литья ныне выпускает изделия 320 наименований, не требующие механической обработки.

НА СНИМКЕ: начальник литейного отделения Д. А. ЯКОВЛЕВ и бывшая формовщица, ныне слесарь-опиловщик ударник коммунистического труда Е. Е. АЛЕКСАНДРОВА осматривают образцы изделий, выпускаемых цехом.

Фотохроника ТАСС.

Гидростанция в пять миллионов киловатт

Из Абакана к Джойскому ущелью, где будет сооружаться Саянская ГЭС, отправился первый караван тракторов и автомашин. Он доставит туда сейсмическую станцию, специальное оборудование.

Более двух лет велись в Джойском ущелье Саянских гор изыскательские работы. Кажется, сама природа предназначила высокие гранитные берега Енисея для создания в этих местах гигантской гидроэлектростанции мощностью в 5—6 миллионов киловатт. На ней предполагается установить уникальные агрегаты мощностью по 800 тысяч киловатт. Впервые в мировой практике здание станции разместится под землей, в скале. Вместо перемычки в скалах будет пробит тоннель, который временно отведет воду Енисея от места сооружения плотины.

И еще одна особенность Саянской ГЭС: в ее основание будет укладываться не дорогостоящий бетон, а гранитные глыбы, добытые вблизи стройки.

Ленинградское отделение института «Гидроэнергопроект» уже приступило к разработке проекта станции.

Сейчас геологическая экспедиция начала работы по выбору створа станции. На скалистых берегах Енисея вбиты первые колышки. Началось строительство складов и подсобных помещений. Геологи обещают закончить все изыскательские и геологические работы к августу 1962 года. В начале будущего года намечается прокладка шоссейных и железной дорог из Абакана к месту стройки.

(АПН).

□———□

ЛЕСНОЕ ВОЙСКО... В ПОРОШКЕ

Целое лесное войско спрятали микробиологи в порошке «дендробациллин». В одном грамме его — два миллиарда бактерий, готовых в любое время высадиться на деревья и уничтожить опаснейшего вредителя лесов — сибирского шелкопряда.

На гектар расходуется до 20 килограммов препарата, который не теряет своих защитных свойств более месяца.

Производственную технологию приготовления «дендробациллина» освоил Московский завод бактериальных препаратов.

□———□

Последний, решающий...

Сегодня последний тур всесоюзного шахматного чемпионата. Перед решающей встречей у Спасского 14 очков, у Полугаевского 13,5, Бронштейна 12, Авербаха и Васюкова — по 11,5 очка.

Общественная мастерская

Эта необычная мастерская очень популярна среди жителей, населяющих дома тринадцатого домоуправления Риги. Сюда они обращаются с самыми различными просьбами. Одним надо исправить мотовелосипед, починить мебель, поставить замок или застеклить окно, другим — раскроить ткань для одежды. Не откажут вам и в помощи отремонтировать комнату. И все это — бесплатно.

Мастерскую организовал член домового комитета коммунист — пенсионер Александр Николаевич Лаврентьев. Вместе с пенсионерами новым делом увлеклись и учащиеся. Над энтузиастами взяли шефство заводы «Старс» и электромеханический, которые выделили для мастерской тиски, верстаки, режущие и измерительные инструменты.

Двери мастерской открыты по вечерам. Руководит ею общественный директор Лазарь Линелис — электрик трамвайно-троллейбусного треста. Имеется также свой бухгалтер, учетчик и даже агент по снабжению. Нужные материалы предоставляет домоуправление. «Штатным» рабочим помогает кружок «Умелые руки», созданный при детской комнате.

Электроловушка

Оригинальный электросветильник сконструирован инженерами Всесоюзного научно-исследовательского института электрификации сельского хозяйства. Он предназначен для уничтожения мух в животноводческих помещениях, в молочных отделениях и столовых.

Это — обычный светильник с защитной металлической сеточкой. Однако сеточка находится под большим напряжением (1400—1600 вольт). Насекомое, попадая в нее, погибает.

Ночью, когда спят пчелы, им можно пользоваться в садах для борьбы с сельскохозяйственными вредителями — оневой молью, ночной совкой и другими.

Возведение зданий вертикальным потоком

Ученые Харьковского инженерно-строительного института разработали эффективный метод возведения многоэтажных производственных зданий вертикальным потоком.

До последнего времени многоэтажные производственные здания из сборных железобетонных конструкций проектировались и возводились поэтажно. При таком способе строительства основной об'ем работ по монтажу технологического оборудования может выполняться только после возведения всех строительных конструкций.

Разработанный учеными новый метод вертикального потока состоит в том, что строящееся здание расчленяется на вертикальные отсеки, которые последовательно возводятся на всю их высоту. По мере возведения строительных конструкций идут работы по устройству промышленных проводок и монтажу технологического оборудования.

При возведении зданий методом вертикального потока значительно сокращаются сроки строительства многоэтажных промышленных зданий, удешевляется строительство и улучшается использование строительной техники и рабочей силы.

Стальной силач

Конструкторы Ново-Краматорского машиностроительного завода по заказу металлургов разработали проект и досрочно передали в производство рабочие чертежи мостового электрического крана грузопод'емностью 630 тонн.

Этот уникальный под'емник, предназначенный для разливки жидкой стали в изложницы, имеет необычные размеры: он равен по высоте шестиэтажному дому, а ширина достигает 22 метров. В его кабине будет установлена аппаратура для поддержания постоянной температуры. Машинист сможет поддерживать связь с разливщиком металла по радио.

«Стальной силач» сможет легко поднять на высоту до 18 метров и транспортировать по разливочному пролету ковш, наполненный 480 тоннами жидкой стали.

СКОРОСТНОЙ ТРАКТОР-ГИГАНТ

Мощнейшие скоростные тракторы, о которых говорил Н. С. Хрущев на XXII с'езде партии в докладе о Программе КПСС, создает коллектив Кировского завода в Ленинграде. Эскизный проект этой машины представлен на обсуждение виднейшим специалистам советского тракторостроения.

Спроектированная кировцами машина превзойдет по мощности более чем в десять раз первенец отечественного тракторостроения «Форд-зон-путиловский», и в пять раз — трелевочный трактор, созданный на заводе в послевоенные годы. У нового трактора, оснащенного дизельным двигателем в 210—220 лошадиных сил, будут ведущими все четыре колеса на шинах низкого давления, тяговое усилие на крюке составит пять тонн. Трактор позволит вести вспашку восьмикорпусным плугом, обрабатывая по два гектара в час, а также применять другие специально изготовленные для него навесные орудия: дисковые бороны, культиваторы, лущильники. Его можно использовать и на транспортировке грузов, землеройных работах, снегозадержании. Широк диапазон скоростей машины — от 3 до 30 километров в час.

Особое внимание обращено на улучшение условий труда тракториста. Управлять навесными орудиями, присоединять и отсоединять их он сможет из кабины. Она оснащается устройствами для обогрева и вентиляции. На такой машине легко будет работать и при сорокаградусном морозе и в самый знойный день.

Внушительные размеры дают основание назвать этот трактор гигантом. Его длина составит свыше шести метров, ширина — 2,5, а высота — 3 метра.

Речь депутата В. И. Залужного

(Окончание. Начало на 1-й стр.).

еще не ведется настоящей борьбы, имеются факты косного отношения к новому, передовому. Не перевелись любители взять у государства побольше, а дать поменьше, приукрасить положение дел на производстве.

Руководствуясь решениями XXII с'езда партии, указаниями и советами Н. С. Хрущева, партийные, советские и хозяйственные органы области принимают меры к тому, чтобы решительно повышать ответственность кадров за порученное дело, еще более укреплять государственную дисциплину, подтягивать отстающие участки, усилить организаторскую работу в массах.

Товарищи депутаты! Неуклонное претворение в жизнь линии нашей партии на всемерное развитие производительных сил в восточных районах страны, где сосредоточены огромные природные богатства, хорошо видно на примере Кузбасса, который уже теперь по воле партии, народа превращен в один из крупнейших индустриальных районов страны. Еще более широкие, захватывающие перспективы развития экономики и культуры Кузбасса раскроются к концу текущего семилетия. Об этом убедительно говорил Никита Сергеевич Хрущев на XXII с'езде партии.

Кузбасс — это район Сибири, где продукция отраслей тяжелой индустрии составляет более 90 проц. всего об'ема производства. В 1965 году об'ем валовой продукции по нашему экономическому району должен увеличиться в два раза, иначе говоря, вырастет второй такой экономический район, каким является Кузбасс сегодня. Добыча угля достигнет 101 млн. тонн, производство проката черных металлов увеличится в два раза, электроэнергии и машиностроения — более чем в два раза, продукции химической промышленности — в 5,6 раза.

В текущем семилетии государство вкладывает в развитие народного хозяйства области средств в 1,9 раза больше, чем за предыдущие семь лет. Все это придает новые силы, вдохновляет и, вместе с тем, налагает огромную ответственность на всех трудящихся Кузбасса, обязывает критически оценивать результаты своего труда.

В текущем семилетии особенно большие задачи стоят перед шахтерами и шахтостроителями Кузбасса. Они должны построить и ввести в эксплуатацию 29 шахт и разрезов, 13 обогатительных фабрик. На эти цели выделяется много средств и техники. Мы будем принимать самые решительные меры для быстрейшего развития открытого и гидравлического способов добычи угля — наиболее прогрессивных способов, позволяющих резко снизить себестоимость угля и быстрее догнать Соединенные Штаты Америки по производительности труда. Но на это нам нужно некоторое время. Удовлетворение же текущих потребностей металлургии коксующимися углями приходится решать пока в основном за счет существующего шахтного фонда.

Надо сказать, что шахтеры Кузбасса, хотя и справляются с выполнением государственного плана добычи угля и выполнили свои обязательства по добыче коксующихся углей, но угольные предприятия работают с большим напряжением. В чем же дело?

Своевременному осуществлению мер по реконструкции шахт, нормальному ведению подготовительных и очистных работ, созданию необходимого задела вскрышных работ серьезно мешают недостатки в материально-техническом снабжении шахт и разрезов и в первую очередь недостаток кабельной продукции, труб, рельсов, а на разрезах — экскаваторов. Вот некоторые цифры. Рост добычи угля в текущем году по сравнению с 1957 годом составляет около 21 проц., в то же время фонды на материалы и оборудование неоправданно снижены и составляют в текущем году по отношению к 1957 году: по автосамосвалам — 17 проц., бульдозерам — 8 проц., канатам стальным — 65 проц., рудничным рельсам — 70 проц., трубам — 70 процентов. На текущий год было запланировано выделить для открытой добычи угля 16 экскаваторов, а получено всего лишь два. Это означает, что по существу не будут давать уголь два разреза, т. е. мы уже в этом году не используем имеющихся возможностей для увеличения добычи угля открытым способом.

Нами принимаются меры к лучшему использованию ресурсов шахтного фонда, имеющихся машин и механизмов, повышению производительности труда. Но эти меры еще недостаточны, чтобы до конца преодолеть серьезное отставание в развитии угольной промышленности бассейна, особенно по добыче кокса.

На XXI с'езде партии Н. С. Хрущев указывал, что, развивая нефтяную и газовую промышленность, мы не должны ослаблять внимания к угольной промышленности, особенно в Донецком, Кузнецком, Карагандинском бассейнах, являющихся основными поставщиками коксующихся углей для быстроразвивающейся металлургии. Вот почему неотложным делом, как нам кажется, является коренное улучшение материально-технического снабжения в угольной промышленности. Мы просим Госплан РСФСР, ВСНХ внимательно рассмотреть этот вопрос и оказать нашему бассейну необходимую помощь.

В условиях нашей области решающее значение для успешного выполнения заданий семилетнего плана имеет капитальное строительство. Можно прямо сказать — весь Кузбасс в лесах новостроек. Пусковая программа только текущего года включает много промышленных об'ектов, в том числе 32 особо важных. Именно на этих участках у нас не преодолено отставание, имеется много серьезных недостатков и срывов, за что нас правильно критиковали.

Причины невыполнения плана капитального строительства и несвоевременного ввода в эксплуатацию новых производственных мощностей кроются, как об этом совершенно правильно говорил Н. С. Хрущев на XXII с'езде партии, прежде всего в распылении средств и материальных ресурсов на множестве об'ектов. В этом повинны мы, местные работники, и планирующие органы.

Рассматривая титульные списки строительства 1962 года, обком партии, Совет народного хозяйства решили резко сократить количество одновременно строящихся об'ектов и направить денежные средства и материальные ресурсы на важнейшие об'екты, ввод которых даст в наиболее короткие сроки прирост мощностей, а также позволит сократить незавершенное строительство и уменьшить количество неустановленного оборудования.

Вместе с этим здесь необходимо дополнительно рассмотреть некоторые вопросы по капитальному строительству.

Используя большую помощь союзного правительства и правительства Федерации, строительные организации преодолевают отставание в развитии строительной индустрии и производстве строительных материалов. К концу этого года в Кузбассе мощность предприятий стройиндустрии будет составлять 1—1,1 млн. кбм. сборного железобетона в год. Расход сборного железобетона на 100 тыс. руб. строительно-монтажных работ со 133 кбм. в 1959 году возрос до 230 кбм. Но и этого мало, так как развитие строительной индустрии все еще отстает от об'ема строительно-монтажных работ.

Развитие производственной базы строительства можно обеспечить более быстрыми темпами. Для этого необходимо, чтобы машиностроители в кратчайший срок освоили производство комплектного технологического оборудования для предприятий строительной индустрии. Вместе с этим настало время, чтобы в народнохозяйственных планах предусматривалась полная загрузка имеющихся мощностей этих предприятий. Этого, к сожалению, не предусматривается в проекте плана на будущий год по нашему экономическому району. Строительная индустрия — это детище последних лет, и ей должно быть уделено большое внимание.

Нельзя признать нормальным и то, что рост об'емов строительно-монтажных работ опережает оснащение строительных организаций механизмами. В нашем экономическом районе механовооруженность не только не возрастает, но в течение последних трех лет сокращается. Положение усугубляется тем, что мощность имеющихся кранов не соответствует требованиям индустриального строительства, основанного на применении конструкций и деталей большого веса. Так, уже в будущем году только по угольной промышленности, согласно народнохозяйственному плану, должны одновременно возводиться корпуса пяти крупнейших обогатительных фабрик, имеющих важное значение в поставке кокса. Конструкции из сборного железобетона для этих фабрик имеют вес до 15 и более тонн. В то же время совнархоз не имеет ни одного башенного крана грузоподъемностью более 5—8 тонн. Таким образом, монтаж основных конструкций указанных об'ектов без пополнения парка механизмов соответствующими башенными кранами практически не осуществим.

Госплан РСФСР, ВСНХ должны устранить этот серьезный недостаток. Может быть, следует пойти на создание специализированных предприятий по ускоренному производству кранового оборудования большой мощности, выделить для этого необходимое количество металла.

В целях лучшего использования имеющейся строительной техники совнархоз, строительные организации пошли на организацию двух- и трехсменной работы строителей и монтажников, принимают меры к лучшему использованию техники, улучшению работы среди строителей. Это, безусловно, даст положительные разультаты. Острая критика Н. С. Хрущевым недостатков в капитальном строительстве послужит нам серьезным уроком и поможет полнее, лучше использовать имеющиеся резервы и возможности. Однако нам необходима, повторяю, серьезная помощь.

Товарищи депутаты! Я поддерживаю предложения выступавших депутатов об утверждении внесенных на рассмотрение Верховного Совета Государственного плана развития народного хозяйства и Государственного бюджета РСФСР на 1962 год, как отвечающих жизненным интересам трудящихся.

Разрешите от имени всех тружеников Кузбасса заверить наш ленинский Центральный Комитет партии, Никиту Сергеевича Хрущева, Верховный Совет РСФСР, что мы сделаем все, чтобы внести достойный вклад в создание материально-технической базы коммунизма, по-боевому выполнить решения XXII с'езда партии и программу коммунистического строительства. (Продолжительные аплодисменты).

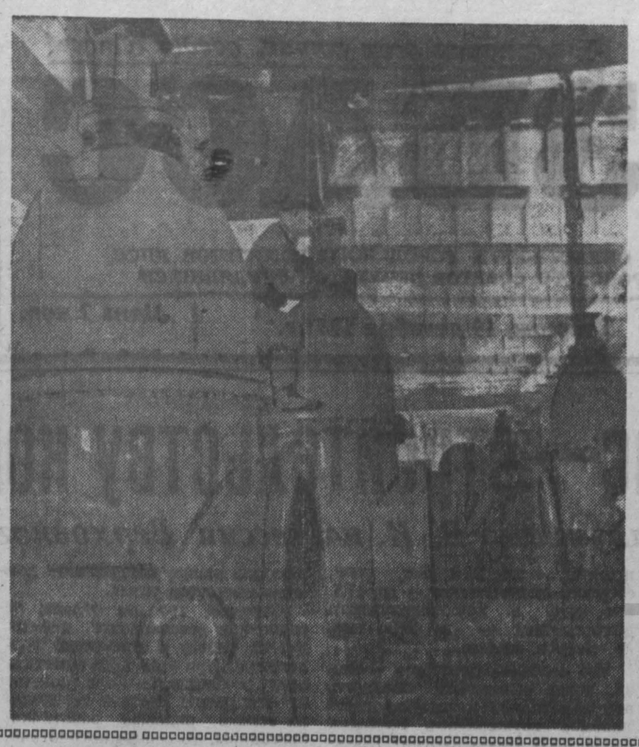

Киселевский машиностроительный завод освоил выпуск нового вида продукции—задвижки ДУ-1000 для газовой и нефтяной промышленности. Успешно трудятся на выпуске новой продукции слесари механосборочного цеха И. Костицин, И. Кобец и Я. Куприянов. Они постоянно перевыполняют сменные задания.

НА СНИМКЕ: сборка задвижек ДУ-1000.

Фото П. Костюкова.

Путешествия с раствором

Предзаводская автобаза постоянно обслуживает растворный узел завода стройматериалов «Кемеровожилстроя». 12 декабря поехал сюда и я. Начальник второго участка СУ № 3 тов. Борисов дал заявку на две машины раствора к 9 и 13 часам. Привез одну машину на строительство котельной облбольницы. Одну приняли, от второй отказались. Послали за мастером на другой об'ект. Через час он пришел. Сел за телефон и давай названивать по участкам: кому нужен раствор? Никуда не дозвонился. Поехал я в СУ № 3. Сидит зам. начальника тов. Клинец. Рассказал ему все, как получилось. Он говорит: «Да, это безобразие! Езжай с нашим начальником снабжения Григорьевым на стройку гаража связистов — там примут». Только выехал — навстречу мастер с той стройки: «Нет, нет, не нужно!»

Поехали на третий участок СУ № 3 — начальник участка Астафьев отказался: «Перестоял уже твой раствор». Снова возвратились к котельной и после ругани и составления акта на простой шофера вывалили раствор.

Между прочим, тов. Астафьев выступал как-то по радио. Об'яснял, почему несвоевременно сдаются об'екты и, в частности, говорил о плохом качестве раствора.

Неужели же он, как строитель, не понимает, что в такой мороз раствор в машине через час схватится? А нас сами же строители порою гоняют часами по городу.

Кстати, у Астафьева на участке творится то же самое. Сначала под'едешь с раствором к раскомандировке, потом на об'ект, опять к раскомандировке и уж затем на растворный узел.

А в бирке отмечают, что все идет, как по маслу, всего, дескать, 5 минут шофер простоял. Если бы тов. Астафьев болел за работу транспорта, то он, наверно, посадил бы своего контролера у ворот стройки, а не гонял бы зря машины и не заставлял бы шофера ждать, пока кончится обеденный перерыв.

Н. СТОРОЖЕВ,
шофер Предзаводской автобазы «Кузбассшахтохимстроя».

МЕЖА — ХУЖЕ НОЖА

Обратите внимание: при всем внешнем несходстве публикуемых заметок речь в них идет об одном и том же: о равнодушном отношении к соседям, к смежникам. Какое это большое зло для государства вот такая местническая политика: у меня в организации все в порядке, а за межой у соседа — хоть трава не расти. Каленым железом надо выжигать это вреднейшее проявление бюрократизма и равнодушия!

Мы те, кого никто не любит

Дорогая редакция!

Это письмо вам пишут так называемые «толкачи». За 11 месяцев этого года нас на кемеровском заводе «Карболит» побывало два десятка. Наше предприятие истратило на эти поездки 2102 рубля 50 копеек. Чем же вызваны наши «экскурсии» из Тюмени в Кемерово?

Завод «Карболит» поставляет нам изделия для автотракторного электрооборудования. В этом году он должен дать их на 657 тыс. рублей. Свои договорные обязательства завод выполняет из рук вон плохо. Работники завода пытаются различными об'ективными причинами скрыть свою скверную работу.

Вот поэтому-то и «гостят» наши представители на «Карболите». Сначала ездили по одному, потом завод стал посылать сразу двоих: один не справляется...

Чем мы занимаемся? Следим, чтобы хорошо забили ящики, добываем грузотакси, чтобы отвезти изделия на станцию. Бывает и так, что, не достав грузотакси, ловим любителя «подхалтурить» и платим ему из собственного кармана.

В связи с тем, что «Карболит» дает мало изделий, приходится буквально рвать их из-под рук, отправлять по крошкам на самолете. Только на этом наш завод потерял за этот год 37650 рублей.

Сознание того, что все эти наши командировки не приносят ни народу, ни государству никакой пользы, что они идут вразрез с постановлениями партии и правительства о «толкачах», угнетает нас. Мы имеем кооперацию с двумя тысячами предприятий страны, но только «Карболит» так безответственно относится к своим обязательствам.

До каких же пор будет продолжаться это безобразие?

ЧЕРНЯЕВА, БУЛКО, АНДРЕЕВ
и другие, всего 14 подписей.

ДВЕ ШКОЛЫ, И ОБЕ «СИРОТЫ»

Нет нужды говорить о том, какое значение имеет в Кузбассе — в крае новостроек — профессионально-техническая учеба строителей.

В Кемерове второй год работает горностроительная школа комбината «Кемеровошахтохимстрой». За это время она выпустила 450 рабочих 12 специальностей.

Казалось бы, совнархоз должен обратить серьезное внимание на эту школу. На деле получается не так. Школа по существу осталась без «хозяина». В совнархозе от нее отказываются: «Вы не наши, у нас только средние технические заведения, идите в комбинат «Кузбассшахтохимстрой». А у комбината и своих хлопот полон рот. В результате школа повисла между небом и землей. Учебной базы по существу нет. Штат преподавателей и мастеров не укомплектован.

Нет учебного здания, мастерских, общежития. Полученные в октябре 1961 г. бульдозер, экскаваторы и катки стоят под открытым небом. Не решен вопрос с оплатой труда преподавателей.

Надо сказать, что в здании Кемеровского горного техникума, кроме нашей, работает еще одна профессиональная школа. Обе они готовят рабочих одних специальностей. Разница только в том, что одна подчиняется комбинату «Кемеровошахтохимстрой», а другая — комбинату «Кузбассуголь». Каждая школа имеет свою дирекцию и бухгалтерию. В Кемеровской горностроительной школе готовят в год 800 человек, в горноугольной «Кузбассугля» — 100. Разве трудно из двух школ с одним профилем, живущих под одной крышей, создать одну? Но тут встают непреодолимые бюрократические барьеры. Дирекция школы не имеет права обучать рабочих других предприятий, если они не входят в систему комбината «Кемеровошахтохимстрой», хотя группы не полностью укомплектованы.

Пора Кемеровскому совнархозу разобраться в этом вопросе, подчинить профессиональные школы единому руководителю, разработать их профиль, создать необходимую учебную базу.

П. ПОПОВ,
директор Кемеровской горностроительной школы.

Завод стоит полтора месяца

Мы обращаемся к первому заместителю председателя совнархоза тов. Никитину с одним вопросом: до каких пор будет стоять Томь-Усинский завод минеральной ваты? Он должен давать продукцию, крайне необходимую для строящихся электростанций Сибири — шлаковату и теплоизоляционные изделия. Пущен завод в эксплуатацию недавно, в ноябре прошлого года. Едва здесь успели освоить производство, и вот теперь приходится его свертывать, рабочих переводить на другие работы. Нет сырья — шлакового камня, который, по подписанному вами распоряжению, должен давать «Сибметаллургстрой» (начальник тов. Гайдук).

«Сибметаллургстрой» и не думает выполнять этого распоряжения. И вот уже больше полутора месяцев завод стоит.

По поручению коллектива Томь-Усинского завода минваты «Кузбассэнергостроя»
Исаева, Куценко и другие.

Дом без хозяина

День выдался морозный, солнечный. Отсюда, с вершины кварцитовой горы Антоновского рудника, хорошо видна вся промышленная площадка строительства дробильно-сортировочной фабрики Кузнецкого металлургического комбината. Первозданная тишина и спокойствие царят на стройке. Одиноко стоят стены главного корпуса из монолитного железобетона. Не видно рабочих. Замерли механизмы. И в памяти невольно оживает другая картина.

...Горновой с ожесточением бьет и бьет длинным металлическим стержнем в летку печи. Его размашистые сильные движения приковывают внимание. Вот сейчас цех озарится белой вспышкой, и в ковш ударит упругая струя расплавленного металла.

Вот сейчас... Горновой бьет и бьет в летку. А из нее сочится жиденький ручеек, беспомощно застывая на полу, на стенках ковша.

На помощь горновому спешат рабочие от других печей. И вот уже восемь человек хлопочут около капризной летки.

— ЧП?

Главный инженер Кузнецкого ферросплавного завода Борис Павлович Сафонов неопределенно пожимает плечами.

— И да, и нет, — говорит он. — С точки зрения инженера всякое нарушение технологического режима хода печи, безусловно, чрезвычайное происшествие. Но такие вот, как это, у нас бывают по нескольку раз на день. Выходит, что обычное явление.

Чрезвычайное происшествие и оно же обычное явление. Связать воедино эти два диаметрально противоположных явления кузнецким ферросплавщикам помогло следующее обстоятельство. Завод получает кварцит вот отсюда, с Антоновского рудника, получает неподсортированным, глинистым — это особенно плохо. Использование такого кварцита снижает производительность печей, приводит к образованию пробок в летках. Завод несет огромные убытки.

Одно время кварциты требовались Кузнецкому металлургическому комбинату для производства огнеупоров. Тогда и было принято решение о реконструкции Антоновского рудника, о строительстве здесь обогатительной фабрики. Кстати, оба эти предприятия подчинены КМК. Потом Кузнецкий металлургический перешел на новые огнеупоры, надобность в кварците отпала, а заботиться о нуждах ферросплавщиков дирекция комбината просто не хочет.

Начавшееся в хорошем темпе строительство обогатительной фабрики вдруг начало затухать. Еще летом здесь работали люди. Правда, и тогда были перебои в обеспечении цементом, кирпичом, железобетоном, арматурой. Но управляющий трестом «Анжерошахтострой» т. Решетников обещал форсировать работы. А сейчас на стройке — тишина и спокойствие.

Беседуем с руководителями. Они только руками разводят: что, мол, сделаешь, когда в доме нет хозяина.

Положение на фабрике очень тревожное. Из 600 тысяч рублей капиталовложений, ассигнованных на текущий год, за 11 месяцев освоено немногим больше 250 тысяч рублей.

— Кирпичную кладку, — поясняет начальник участка тов. Александров, — нам сдерживает управление № 3 треста «Стальмонтаж». Начальник там Останин. Еще в августе рабочие этого управления начали устанавливать колонны. Технического руководства не было. Колонну уронили, а вместе с ней и под'емный кран. Почти три месяца он лежит, и никого это не тревожит.

В течение полутора месяцев ничего не делается на промышленной площадке по устройству канализации. Управление механизации треста «Анжерошахтострой» не может отремонтировать экскаватор и бульдозер. Очень часто строительная техника вообще простаивает по распорядительности руководителей. Например, за вторую декаду ноября из-за отсутствия горючего, а потом из-за аварии экскаватор простоял 40 часов. Автомашины тоже не работали.

На главном корпусе установлен башенный кран. Нет крановщика. Там, где нужно затратить день, работают месяц.

На главном корпусе под питатель нужен фундамент. Уложить требуется каких-то 20 кубометров бетона. Но строители с августа не могут выполнить эту работу. Пятый месяц отдел снабжения треста «усиленно» изыскивает одну тонну нужного металла.

Еще хуже идут дела на погрузочных бункерах, сортировке, мойке и галерее № 2 фабрики, где строительные работы за пять лет выполнены на 45—70 процентов.

В тресте «Анжерошахтострой» пуск фабрики вполне официально перенесен на ...1962 год. Заказчик — дирекция Кузнецкого металлургического комбината — с этим молчаливо соглашается (не все ли ей равно!). Управление черной металлургии совнархоза — тоже.

А на Кузнецком ферросплавном рабочий с ожесточением бьет и бьет в летку...

Н. КРИКЛИВЕНКО,
П. ВОРОШИЛОВ.

Партийная хроника

Бюро Междуреченского горкома КПСС обсудило на своем заседании вопрос об участии руководящих работников города в пропаганде и раз'яснении решений XXII с'езда КПСС. Постановка такого вопроса вызвана тем, что многие руководители предприятий и учреждений, инженерно-технические работники неудовлетворительно выполняют требование партии о необходимости личного участия в политической работе среди трудящихся. Так, начальник Томь-Усинского разреза № 3-4 т. Кочим и секретарь парторганизации т. Васильев, начальник Усинского шахтостроительного управления тов. Никифоров, начальник Ольжерасского ШСУ т. Ветошкин и секретарь парторганизации тов. Шитиков, начальник орса треста «Томьусауголь» тов. Степанов и некоторые другие не утруждают себя выступлениями перед рабочими и служащими, мало интересуются их нуждами и запросами. Директору Усинского леспромхоза т. Фадееву не только «не хватает времени», чтобы выступить с политическим докладом или побывать на лесоучастке и побеседовать с рабочими, но ему ничего не стоит опоздать на час—полтора или вообще не явиться на профсоюзное собрание. При таком отношении к массово-политической работе среди трудящихся не удивительно, что леспромхоз находится в глубоком прорыве, систематически не справляется с государственным планом.

Бюро горкома партии потребовало от первичных партийных организаций добиться, чтобы каждый руководящий работник выступал с докладами и беседами перед трудящимися города.

П. ЯКОВЛЕВ,
внештатный корр. «Кузбасса».

ПОКУПАТЕЛЬ И МАГАЗИН

Повышение благосостояния трудящихся в нашей стране создало условия для дальнейшего развития торговли. Это видно и на примере Кузбасса. Только за 11 месяцев текущего года товарооборот области вырос по сравнению с тем же периодом прошлого года почти на пять процентов.

Однако план товарооборота по области все-таки не выполняется. Особенно неудовлетворительно торгуют урс совнархоза и облкниготорг. Не выполняют плана местные торги, облпотребсоюз, орсы железнодорожников, мало инициативы у торгующих организаций Новокузнецка, Прокопьевска, Ленинска-Кузнецкого, Анжеро-Судженска и других.

Часто бывает так. На базах товары в избытке, а в магазинах их нет. Чем можно, например, об'яснить отсутствие в продаже соли или сельди в рабочих поселках Шалыме, Темир-Тау, Таштаголе? Не иначе как неразворотливостью, бездушным отношением со стороны руководителей урса Кузнецкого комбината к нуждам трудящихся. И в магазинах урса в Новокузнецке нет многих товаров, которыми завалены базы Росбакалеи, Росмясорыбторга и Гостекстильторга. Этими же бедами страдают магазины орса треста «Ленинуголь», орса железнодорожников Тайги. Забыв о том, что в свои права вступила спортивная зима, руководители Спорткультторга не обеспечили свои магазины в Кемерове, Новокузнецке, Прокопьевске коньками, лыжами и другими сезонными спорттоварами.

Немалое значение для повышения товарооборота имеет своевременный ввод в эксплуатацию магазинов и столовых. Но сеть специализированных предприятий и магазинов самообслуживания у нас растет медленно. За 10 месяцев этого года в Кузбассе открыто на сто магазинов и на 35 столовых меньше, чем планировалось. Особенно плохо обстоит дело в Кемерове, Прокопьевске, Новокузнецке и Осинниках. За допущенное отставание в развитии торговой сети на сессии областного Совета в октябре нынешнего года управление торговли, урс совнархоза и горисполкомы Новокузнецка, Кемерова, Анжеро-Судженска и других городов подверглись резкой критике. Но положение не улучшилось.

Плохо внедряются новые формы торговли, передовые методы обслуживания покупателя, доставка товаров на дом. Работники прилавка слабо изучают спрос населения, мало внимания уделяют показу товаров, развитию рекламы, что тормозит рост товарооборота.

Жизнь показывает, что там, где внедряют новые формы торговли, и дела идут в гору. Так, Кемеровский промторг в октябре провел выставки-продажи тканей, одежды, обуви, часов, фотоаппаратов и других товаров. Это помогло промторгу перевыполнить план.

Облпотребсоюз нынче осенью проводил ярмарки в Прокопьевском, Беловском, Ленинск-Кузнецком районах. Это дало отрадные результаты.

Надо организовать дело таким образом, чтобы все работники торговли и общественного питания жили интересами трудящихся, чувствовали ответственность за улучшение и совершенствование форм торговли.

Многие предприятия Кемеровского совнархоза и управления местной промышленности уделяют недостаточно внимания производству товаров народного потребления, заказы торгующих организаций на такие товары не удовлетворяют. В области ощущается острый недостаток мебели, но сейчас ясно: в 1961 году управлением лесной и деревообрабатывающей промышленности будет недодано населению примерно на 900 тысяч рублей мебели к установленному плану.

Кузнецкий комбинат вот уже несколько лет не увеличивает выпуска отдельных видов эмалированной посуды. Знает спрос населения, например, на чайники, кофейники, а все-таки не планирует. Вся посуда комбинатом выпускается преимущественно темных тонов. И странно, что такие действия не находят осуждения со стороны совнархоза.

Неудовлетворительно выполняется поставка холодильников, электроплиток, пылесосов предприятиями совнархоза; валяной обуви, лыж, скобяных изделий, сковородок, мясорубок и других товаров — предприятиями местной промышленности.

Управление легкой промышленности совнархоза мало занимается расширением ассортимента швейных изделий, не следит за качеством одежды. Не потому ли в магазинах наших городов и сел скопилось большое количество швейных изделий устаревших фасонов, не пользующихся спросом населения?

Не порядок, что масса галантерейных товаров, товаров культурно-бытового назначения завозится в Кузбасс из других областей, хотя их с успехом можно производить и на месте. А промышленные управления совнархоза, управления местной промышленности и бытового обслуживания в течение ряда лет не принимают конкретных мер для решения этого вопроса.

Качество продукции многих местных предприятий продолжает оставаться низким. За три квартала нынешнего года швейным фабрикам Кемеровского совнархоза возвращено на исправление и переведено в пониженные сорта более 10 тысяч изделий. Каждое пятое изделие мебельных фабрик Прокопьевска, Киселевска, Кемерова и Осинников — брак. Не любят наши покупатели валяную обувь и лыжи местного производства. И никто за это не спрашивает с бракоделов.

В свою очередь и торговые организации обязаны повысить требовательность к поставщикам.

Товарищ А. И. Микоян говорил на XXII с'езде партии: «Нам надо создать свою систему совершенного обслуживания советского человека, обеспечения его максимальными удобствами, наилучшего удовлетворения его материальных и культурных запросов». Работники торговли и промышленности Кузбасса должны приложить все силы, чтобы создать такую систему обслуживания, и тогда успешно будет выполняться план товарооборота.

М. ИВАНЧЕНКО,
зам. начальника областного управления торговли.

На рубеж 75 и 16!

Совхоз „Заря“ Промышленновского района уже в 1962 году произведет по 75 центнеров мяса на сто гектаров пашни и по 16 центнеров на сто гектаров других угодий.

У ЭТОГО совхоза символическое название — «Заря». Дело, конечно, не в слове. Созданный на заре Советской власти в трудном 1919 году, этот совхоз и сегодня не просто хозяйство с интересной историей, с большим прошлым. «Заря» — маяк животноводов Кузбасса.

В год знаменитого сентябрьского Пленума ЦК КПСС (1953 г) совхоз сдал государству около пяти тысяч центнеров мяса. По тому времени — неплохой показатель. На этот год коллектив хозяйства наметил рубеж, почти в три раза больший. Обязательство уже перевыполнено: государству продано более 14.000 центнеров мяса, в основном свинины. «Заря» — ярко специализированный свиноводческий совхоз.

В отчетном докладе XXII с'езду партии Н. С. Хрущев говорил: **«Наша ближайшая задача — производить в среднем по стране не менее 75 центнеров мяса на сто гектаров пашни и 16 центнеров на 100 гектаров других сельскохозяйственных угодий».**

Взвесил свои возможности и коллектив «Зари». На недавнем совещании передовиков сельского хозяйства в Новосибирске директор совхоза Н. Д. Гривко в своем выступлении заверил, что рубеж, намеченный партией, будет взят уже в 1962 году. Совхоз произведет в будущем году 17000 центнеров мяса. Это как раз и составит 75 центнеров на сто гектаров пашни и 16 центнеров на сто гектаров остальных угодий. Таким будет вклад коллектива, борющегося за коммунистическое звание, в осуществление новой Программы партии.

ЧТОБЫ нагляднее представить себе, как развивается животноводство в совхозе, приведем такую таблицу:

	1960	1961	1962
Производство мяса на 100 га пашни (в центнерах убойного веса)	45,3	70	75
Производство мяса на 100 га других сельскохозяйственных угодий (в центнерах убойного веса)	11,8	16	16

Партия призывает тружеников сельского хозяйства работать так, чтобы сегодняшние итоги были лучше вчерашних, а завтрашние — выше сегодняшних. Животноводы совхоза «Заря» понимают этот лозунг так: надо непрерывно увеличивать производство мяса, молока, получать их более дешевыми, повышать производительность труда работников.

Несколько лет назад в совхозе возникла такая проблема: поголовье свиней росло быстрее, чем строились новые животноводческие помещения. Решили более рационально вести хозяйство: применили крупногрупповое содержание свиней на откорме. Теперь на тех же площадях помещается больше животных, резко возросла производительность труда. Например, на третьей ферме в девяти свинарниках раньше содержалось 3000—3200 голов. Сейчас — до шести тысяч. Зимою нагрузка на одного свинаря составляет в среднем 350—450 голов, а летом зеленый конвейер и «электропастух» позволяют увеличить нагрузку на каждого работника откормочной группы до 800 и более голов.

Производство свинины в совхозе поставлено на промышленные рельсы: на одних специализированных фермах получают молодняк, на других — ведут откорм.

В области хорошо известно имя мастера-свиновода Василия Семеновича Глуханько. В его откормочном звене работают всего трое — он и два его сына. В прошлом все они — механизаторы. Нынче звено брало обязательство — продать государству 3600 центнеров свинины. Но уже к годовщине Октября животноводы Глуханько отправили в города Кузбасса 4384 центнера мяса. Себестоимость центнера привеса составила 56 руб. 50 коп. Значит, на каждом центнере звено сэкономило по 26 руб. 72 коп., если иметь в виду плановый показатель. Сейчас на откорме у В. С. Глуханько находится 1800 свиней.

Второе откормочное звено (их в совхозе два) состоит из пяти человек. Возглавляет его Анастасия Дмитриевна Беликова. Животноводы этого коллектива при годовом обязательстве — 5300 центнеров уже продали государству 7000 центнеров свинины. И тут себестоимость продукции намного ниже плановой.

В этом году совхоз «Заря» сдал государству 12895 свиней. Внушительная пятизначная цифра! Называя ее, полезно еще раз вспомнить, что откормом свиней летом занимались всего восемь человек.

Но одно дело — откорм. Со взрослым поголовьем легче иметь дело. К тому же практика наших хозяйств накопила уже немало рациональных приемов, удешевляющих и облегчающих производство. А как в совхозе организовано получение поросят?

Наиболее серьезное завоевание совхозных животноводов — туровые опоросы свиноматок. Уже одно это сразу сократило затраты на производство свинины.

Опорос группы свиноматок происходит в короткий срок. Свинаркам намного легче ухаживать за поросятами, следить за их развитием, если все они одного возраста, веса, силы. Зимою поросята через лазы свободно выходят к кормушкам, установленным в проходах. Такая технология содержания маток с поросятами позволяет даже без существенной механизации на ферме увеличить нагрузку на свинарку в зимнее время до 20—25 свиноматок. Передовые же работницы обслуживают даже по 30—35 маток с поросятами.

Летне-лагерное содержание маточного поголовья — тоже серьезный фактор снижения затрат на выращивание поросят.

Выводить свиней в лагеря совхоз начинает во второй половине апреля. В это время как раз происходит опорос свиноматок. Хотя и бывает еще прохладно, но чистота, свежий воздух хорошо сказываются на поросятах: они не болеют, нормально развиваются. В лагерях матки с поросятами находятся на воле в течение всего дня. Доступ поросят к подкормке тоже свободный. От непогоды животные укрываются в летних, дешевых домиках. Нагрузка на свинарку в таких условиях в среднем по совхозу составляет 30 голов. А некоторые наиболее опытные из них ухаживают за 40—60 свиноматками с поросятами. Для сравнения можно вспомнить, что в тех хозяйствах, где нет летних лагерей, нагрузка на одну работницу, как правило, не превышает 8—12 маток с приплодом.

Туровые опоросы в комплексе с летне-лагерным содержанием маточного поголовья дают возможность передовым свинаркам совхоза получать и выращивать за год до 1000 и более поросят. Так, Линда Александровна Ратке за десять месяцев получила 956 поросят и отняла 684 со средним весом каждого 16 кг. Нина Михайловна Филиппова получила 952 поросенка, отняла 782 со средним весом 15,2 кг. Фаина Васильевна Маркова за десять месяцев получила 1187 поросят и т. д.

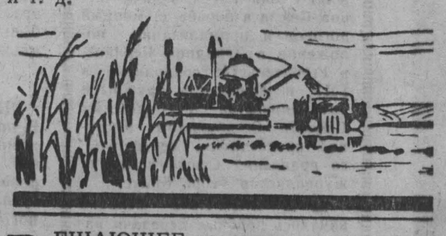

РЕШАЮЩЕЕ значение для успешного развития животноводства в совхозе имело создание собственной крепкой кормовой базы.

> **Мы должны поставить своей целью уже в 1962 году добиться серьезных результатов в увеличении производства сельскохозяйственных продуктов, поработать так, чтобы советский народ возможно быстрее ощутил плодотворные результаты осуществления решений XXII съезда Коммунистической партии Советского Союза.**
>
> (Из речи Н. С. Хрущева на совещании работников сельского хозяйства Сибири).

До 1958 года тут получали невысокие урожаи зерновых и других культур. Специалисты и руководители хозяйства долгое время были в плену травопольной системы Вильямса. Сложная, надуманная, схоластичная, она была непонятна механизаторам, вела совхоз не к богатству, а к убыточности. Пробовали здесь применять и систему Т. С. Мальцева. Около двух лет ушло на это, но урожаи оставались на прежнем уровне — 12—13 центнеров зерна с гектара. К тому же мальцевская система требовала чистых паров, а интенсивно развивающееся животноводство не позволяло такой роскоши.

Творческие поиски главного агронома совхоза А. А. Бондарева, других специалистов, передовых механизаторов вывели коллектив на правильную дорогу. В центр заботы был поставлен гектар земли. Освоение севооборотов с занятыми парами позволило совхозу уже в 1959 году получить урожай зерновых в среднем по 16,7 центнера с гектара, а в следующем — по 18,4. То есть фактически за два года в земледелии наметился коренной перелом.

В основу севооборотов в совхозе положены следующие принципы. Зерно по зерну не должно сеяться больше двух лет подряд. Незерновое поле занятого пара засевается кукурузой, картофелем, бобами или другой пропашной культурой. Севооборот чаще всего строится по типу спаренного трехполья: занятый пар—зерно—зерно. Каждое трехпольное звено севооборота осваивается самостоятельно. Уже первый переходный год дает ощутимую прибавку в урожае, а на второй год все посевы входят в нормальную ротацию. Основное в системе с занятыми парами не в том, какая культура высевалась на поле в прошлом году, а какая обработка обеспечена на поле—ее сроки, качество.

Введение севооборотов с занятыми парами позволило совхозу успешно преодолеть два узких момента в земледелии Кузбасса: трудность своевременно вспахать зябь и ежегодную необеспеченность хорошими семенами. Например, в этом году в хозяйстве вспахано более 12 тысяч гектаров зяби (из 14 с лишним тысяч га пашни). Причем на четырех тысячах гектаров ранней, глубокой августовской зяби проведена осенняя культивация. Уже закончена сортировка семян. По оригинальному методу, родившемуся в совхозе и названному «на провал», здесь на семена отбирают только самую крупную, кондиционную по чистоте фракцию семян.

В этом году чистым паром было занято чуть больше 300 га. В 1962 — не останется ни гектара. Высокоурожайные, более ценные культуры заняли на совхозных полях основное место. Резко сократились посевы овса, его место занимает ячмень—основная зернофуражная культура для свиноводства. За последние два года в совхозе вдвое выросли посевы пшеницы и кукурузы.

Почетное место среди кормовых культур отведено кузбасской новоселке—сахарной свекле. В прошлом году ею было занято 65 га. В среднем каждый гектар дал по 202 центнера, стоимость одной кормовой единицы была примерно такая же, как и у зерна. В этом году сахарная свекла выращивалась на 360 гектарах. В совхозе применили прогрессивную квадратно-гнездовую букетировку посевов (квадрат 45×45 см) с последующей тракторной обработкой междурядий. Урожай — 217 центнеров с га. Себестоимость одного центнера 78 коп. — самая низкая в области.

Белковая проблема в животноводстве пока в полной мере не решена. Но и в этом направлении уже сделаны решительные шаги. В 1959 году совхоз «Заря» первым в области начал работать с кормовыми бобами. Нынче в полях занятого пара бобы выращивались уже на 99 гектарах квадратно-гнездовым способом. 12 сортов отечественной и иностранной селекции проходили испытания на опытном участке. Правда, засушливая погода в критический период развития, в июле, помешала собрать высокий урожай. Бобы вызрели, но дали всего по 7 центнеров с гектара. Семена уже доведены до посевных кондиций, имеют всхожесть до 98 процентов.

Опять же с целью восполнения белковой недостаточности кормов в последние годы в совхозе несколько выросли посевы люцерны и клевера. Под них отдают главным образом неудобные участки, где невозможно получить квадраты. Травы идут для приготовления сенной муки и на зеленый конвейер для свиней. Зеленая подкормка сеется на одном и том же поле дважды. За два урожая травы дают до 160 центнеров зеленой массы с гектара—это 28—30 центнеров кормовых единиц с га.

Итак, структура посевных площадей в совхозе за последние годы сложилась следующим образом. Всего пашни в хозяйстве 14317 га. Посевная площадь зерновых колосовых стабилизировалась на 8300 га в соответствии с севооборотами—это примерно 60 проц. всех площадей. Валовые сборы увеличиваются за счет роста урожайности. В расчете на каждый гектар пашни в 1958 году получено по 7,4 центнера зерна, в 1959 — по 9,8 и в 1960 — 10,6 центнера. Чистые пары в 1957 году занимали 5,1 проц. посевной площади, в 1961 — 2,3 проц. Общая площадь под кормовыми культурами выросла с 30,1 проц. до 37,3, в том числе под кукурузой — с 7,3 проц. до 8,2. В 1962 году под кормовыми будет занято примерно 40 проц. посевных площадей, в том числе под кукурузой почти 10 проц.

РЕШЕНИЯ XXII с'езда Коммунистической партии, выступления Н. С. Хрущева и передовиков сельского хозяйства на зональных совещаниях заставили животноводов и полеводов совхоза «Заря» еще раз изучить резервы своего хозяйства.

Основное направление, по которому в последние годы развивалось животноводство в совхозе, в нескольких словах характеризуется так: внедрение в практику таких рациональных приемов, которые позволяют меньшему количеству людей получать больше продукции. Производство мяса в совхозе неуклонно растет и тем не менее ежегодно все больше работников с ферм переключается в сферу производства кормов. В 1958 году совхоз продал государству 9728 центнеров мяса. Себестоимость одного центнера была 81 руб. 31 коп. Затраты труда — 3,3 человеко-дня на центнер привеса. В этом году мяса будет продано намного больше. А затраты труда на центнер привеса сократились до 3,1 человеко-дня. Себестоимость центнера свинины в настоящее время составляет 77 руб.

В этом году впервые в области совхоз начал осваивать искусственное осеменение свиней. Эта мера также диктуется интересами, во-первых, более экономичного ведения хозяйства (совхозу просто невыгодно держать большое количество хряков), во-вторых, на более высокую ступень будет поставлена вся племенная работа. На одной из ферм двести свиноматок уже искусственно осеменены. Сейчас эта прогрессивная технология осваивается в более широких масштабах: строятся пункты, готовятся кадры, чтобы с будущего года искусственное осеменение свиноматок внедрить на всех фермах.

В настоящее время в совхозе сто основных хряков и двести так называемых ремонтных. После внедрения искусственного осеменения останется 30—40 лучших хряков.

Громадный неиспользованный резерв совхоза — механизация трудоемких процессов в животноводстве. Сделано пока еще очень мало. Расчеты показывают, что механизация (скребковые транспортеры для уборки навоза, раздатчики кормов и т. д) позволит в ближайшие годы поднять производительность труда свиноводов еще в 2—3 раза.

Качественно новый этап намечен и в развитии собственной кормовой базы. Наведение порядка на земле, соревнование всем коллективом за высокую культуру земледелия — все это уже принесло свои плоды. Но Н. С. Хрущев подчеркивает, что оценивать результаты работы того или иного хозяйства надо не отвлеченно, не по урожайности отдельных культур, а по выходу кормовых единиц на гектар севооборотной площади. Как на эту мерку выглядит совхоз «Заря»?

В 1959 году каждый гектар севооборотной площади дал хозяйству 16,5 центнера кормовых единиц. В следующие два года отдача выросла до 17 с лишним центнеров. На 1962 год коллектив совхоза поставил для себя рубеж — 20, а на 1963 — 27 центнеров кормовых единиц с гектара!

Для достижения такой цели в хозяйстве принимаются следующие меры: расширяются площади под высокоурожайными пропашными и бобовыми культурами. Посевы кукурузы возрастают с 1050 га в этом году до 1400 гектаров. Урожайность зерновых намечено в 1962 году поднять до 20, а в следующем — до 25 центнеров с гектара. Площади под сахарной свеклой увеличиваются с 360 до 420 гектаров, под кормовыми бобами — с 99 до двухсот.

Широкую дорогу открывает совхоз посевам гороха в чистом виде. Он станет ценнейшей культурой своеобразного занятого пара. Рано созревающие сорта, ранний сев и загущение — все это влияет на ускоренное созревание гороха. Значит, после него можно обеспечить полупаровую обработку почвы. Кроме того, горох оставляет на гектаре до ста килограммов азота. В 1962 году под горох в чистом виде совхоз отводит 200 гектаров (потому что пока не ясен вопрос с семенами), а в 1963 — 1000 гектаров. Таким образом, в 1963 году посевы пропашных и бобовых культур будут занимать не менее пятидесяти процентов общей площади пашни.

В этом году своих кормов для животноводства совхозу месяца на два не хватит. С будущего года эта проблема с повестки дня будет навсегда снята.

Настоящая революция произойдет и с удобрением полей: внесение перегноя увеличивается в полтора—два раза. Так, если под посевы 1961 года было вывезено 18 тысяч тонн перегноя, то под посев будущего года решено внести 30 тысяч тонн местных удобрений.

Прицепной инвентарь в совхозе уже выстроен на линейке готовности. Отремонтирована половина комбайнов. Подготовлены семена. Коллектив готовится во всеоружии встретить весну — первую весну двадцатилетия, в которое советский народ построит материально-техническую базу коммунистического общества.

Свинарка совхоза «Заря» Фаина Васильевна МАРКОВА получила в этом году 1187 поросят, отняла 846 со средним весом каждого—13,4 килограмма.

Свинарка совхоза «Заря» Нина Михайловна ФИЛИППОВА получила в этом году 952 поросенка, отняла 782 со средним весом каждого — 15,2 килограмма.

Звено Василия Семеновича ГЛУХАНЬКО, состоящее из трех человек, за десять месяцев сдало государству 4384 центнера свинины, затратив на центнер привеса 0,58 человеко-дня.

Спектакль молодых

ТЕАТР

Юрий Столяренко — арт. В. КРУГЛОВ.

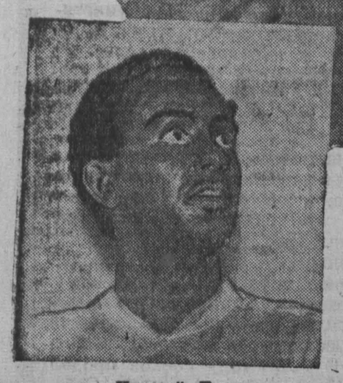

Черный Боря — арт. Ф. КРАВЦОВ.

Милена — арт. З. ТКАЧЕВА.

Олаф Андерсен — арт. С. РЫБАЛКИН.

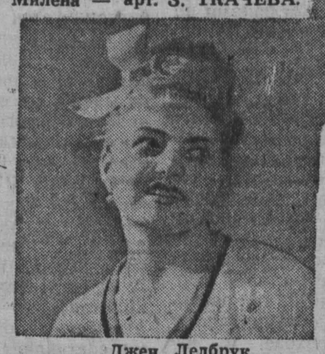

Джен Ледбрук — арт. А. СМАГИНА.

Сергей — арт. П. БАЖЕНОВ.

СЕГОДНЯ в областном драматическом театре начинается неделя советской оперетты. Театр музыкальной комедии Кузбасса покажет пять своих работ, созданных за несколько последних лет.

Открывается неделя советской оперетты спектаклем, посвященным XXII с'езду КПСС, — «Друзья Милены».

Это пьеса Л. Компанейца о дружбе молодежи разных стран, о любви, которой неведомы границы, о горячем желании белых, желтых, черных жить в мире. Сама тема открывает прекрасные возможности для создания увлекательного произведения, действие которого происходит то в Москве, то в африканском Судане, то в Норвегии, то в Америке. Ведь в каждой из этих точек земли — свои песни и танцы, свои взгляды на жизнь, свои обычаи. Разнообразные музыкальные картины, передающие своеобразие жизни стран, композитор Н. Минх об'единяет энергичной «Песней дружбы», в которой могучим прибоем звучит голос мира:

Сильные, смелые, грозные
Вместе с тобой под звездами
В мире друзья живут!

Оперетта — о молодых, да к тому же еще о спортсменах. И очень хорошо поступили постановщики спектакля, выдвинув на ответственные роли молодых исполнителей. Оговоримся сразу, не все в этой смелой попытке удачно. Молодежный состав исполнителей много проигрывает оттого, что в нем нет героини. Режиссер С. Л. Штивельман не помог артистке З. Ткачевой по-настоящему раскрыть душу славной итальянской девушки Милены.

Впервые вышел на сцену в этом спектакле молодой артист С. Рыбалкин. У него приятный тенор, мягкие манеры. Он играет Олафа Андерсена, норвежского спортсмена — сдержанного, спокойного человека. Лишь изредка приоткрывается его чистый и ясный душевный мир, и так же не на виду его любовь. Под стать Олафу его невеста Герда в исполнении Р. Озеровой. Милая девушка, прекрасное олицетворение самой любви, она становится твердой, решительной, когда это необходимо.

Большая удача в спектакле — советский студент Юрий Столяренко. Артист В. Круглов делает его немного бесшабашным, чуть-чуть ветреным, но очень душевным парнем, отличным другом. В. Круглов вносит в спектакль бьющую ключом жизнь. В каждом представлении ему приходится дважды исполнять куплеты незадачливого студента. Зрительный зал их принимает на бис.

Тем бледнее выглядит рядом с ним его друг по пьесе Сергей — П. Баженов. Артист статичен и однообразен. Даже неплохо спетые основные арии не украшают его роли. И дело вовсе не в материале, который дают актеру драматург и композитор. Роль Арчибальда Ледбрука, американского капиталиста средней руки, пожалуй, более шаблонна в пьесе. Но заслуженный артист РСФСР А. Бобров находит для ее воплощения выразительные детали. Запоминается его даже не насмешливый, всего лишь ленивый взгляд на жену, пренебрежительный жест в сторону полицейского.

Не избежал некоторой скованности молодой артист Ф. Кравцов (негр — Черный Боря). Правда, его обаятельное пение и сценическая скромность частично сглаживают этот недостаток. Хороший образец естественной непринужденности дают молодым актерам участники этого же состава спектакля Б. Двойников (Василий Васильевич), П. Бычков (синьор да Коста). Заслуженную артистку Узбекской ССР Н. Коносевич, как всегда, тепло принимают зрители. Но артистка порой слишком сгущает краски в рисунке образа своей синьоры Белоне.

Сравнивая оба состава исполнителей, нужно отметить, что во втором значительно содержательнее Милена Л. Фроловой (она более драматична, более взволнованна), хотя основные претензии, высказанные нами З. Ткачевой, в какой-то степени можно отнести и на ее счет. Это еще раз говорит о просчете режиссера. Не вызывает восхищения решение интересного образа — американской спортсменки Джен Ледбрук — артистками Н. Цагиной и А. Смагиной. Джен Н. Цагиной — мила, даже очаровательна. Но ее естественная томность не вяжется с бесшабашностью девочки, убегающей от полицейского. Джен А. Смагиной слишком напоминает хорошую русскую девчонку.

Спектакль «Друзья Милены» в отличие от некоторых других работ театра интересен не только потому, что в нем представлена широкая возможность проявить свои дарования молодежи, но также и потому, что в нем есть попытка поставить оперетту в условной манере.

Все действия проходят на фоне меняющихся почтовых открыток (то это открытка с видом Неаполитанского залива, то с пальмами Судана, то с северным Осло, то с бульваром Москвы). Все события воспринимаются как рассказы друзей-спортсменов в письмах, как сообщения в телеграммах... И часто герои как бы выступают за рубежи своей страны в яркий овал света — для идей мира и дружбы нет преград!

Не все удачно в этом замысле. Нельзя назвать органичным в спектакле его обрамление — рассказ Сергея и Юрия обо всем, что происходит на сцене, Василию Васильевичу. Не хочется приветствовать ни чем не оправданный выход из зала (этот прием уже успел приестся!).

И все-таки попытка поставить спектакль по-новому радует. Освободилась от традиционно тяжеловесного оформления сценическая площадка. И это придало спектаклю легкость, простор. Художник А. М. Авербах стройно и тонко выдержал стиль оформления, соответствующий теме и идее оперетты. Хорош супер-занавес с изображением земного шара, опоясанного телеграфной лентой: «Любовь зпт дружба зпт мир».

Интересен балет, особенно космический танец «К звездам». Это фантастический полет мечты, красивой, дерзновенной и осуществимой. Солисты балета М. Балашова и В. Архипов энергичны и грациозны. Они заставляют верить в большие возможности человека. Но балетмейстеру К. Д. Карпинской нельзя не высказать упрека за излишнее увлечение злободневной тематикой. Если космический и африканский танцы были приняты с удовольствием, то «Царица полей» явно выпадает из общего плана.

Думается, не по вине дирижера Е. М. Лугова оперетта выглядит недостаточно музыкальной. Ведь доносят же оркестр и хор вдохновенно и красиво «Песню дружбы». Она запоминается, ее напевают зрители, покидая зал. Очевидно, Н. Минх, за исключением песенки Джен, песни студента и некоторых лирических арий, не создал особенно волнующих и ярких музыкальных страниц в «Друзьях Милены».

Итак, «Друзья Милены» открывают неделю советской оперетты в Кузбассе. Пусть эта неделя окажет добрую услугу нашему музыкальному театру: поможет ему определить будущую репертуарную политику, поможет его культурному росту. Пусть эта неделя станет строгим, телеграфно четким напоминанием: «Не успокаиваться зпт дерзать зпт творить».

Т. ШАТСКАЯ.

Сессия Всемирного Совета Мира

СТОКГОЛЬМ, 16 декабря. (ТАСС). Здесь в Доме гражданина открылась сегодня сессия Всемирного Совета Мира.

В президиуме сессии президент-исполнитель Всемирного Совета Мира Джон Бернал, известный шведский писатель Артур Лундквист, советский писатель А. Корнейчук, французская общественная деятельница Э. Коттон, Диало Сейду (Гвинея), Ляо Чэн-чжи (КНР) и другие.

Открывая сессию, Артур Лундквист произнес краткую приветственную речь. Он сказал, что борьба за мир должна продолжаться с неослабевающей энергией в условиях, когда возрастает опасность войны. Сторонники мира, продолжал Лундквист, сталкиваются в последнее время с возросшими трудностями в западных странах, и им необходимо проявить мужество, чтобы продолжать свою борьбу.

Я глубоко верю в пользу движения сторонников мира, ибо оно борется за мир, за переговоры, сказал в заключение Лундквист, пожелав успеха в работе участникам сессии.

По предложению Лундквиста участники сессии почтили минутой молчания память скончавшихся видных деятелей движения за мир: митрополита Крутицкого и Коломенского Николая, румынского писателя М. Садовяну и австралийского деятеля Джемса Хили.

Член бюро Всемирного Совета Мира В. М. Чхиквадзе сообщил, что на сессии присутствует 200 делегатов из 60 стран. Значительная часть делегатов еще находится в пути и приедет сюда сегодня к вечеру. Тогда их общее число достигнет 300 человек из 70 стран. Это будет одной из самых представительных сессий Всемирного Совета Мира, сказал В. М. Чхиквадзе.

Участники сессии одобрили предложенный секретариатом и президиумом порядок работы. 17 и 18 декабря участники ее будут работать в четырех комиссиях. Комиссия по разоружению обсудит весь комплекс вопросов: всеобщее разоружение, запрещение ядерных испытаний, ликвидация иностранных военных баз на чужих территориях, создание безатомных зон. Вторая комиссия рассмотрит германскую проблему, включая вопрос Западного Берлина. В третьей комиссии будут обсуждены проблемы национальной независимости и защиты мира. В четвертой комиссии будут подготовлены предложения о задачах всемирного движения сторонников мира, его дальнейшей активизации и усилении. Выработанные комиссиями предложения будут представлены на утверждение заключительного пленарного заседания 19 декабря.

Затем с большим докладом выступил президент-исполнитель Всемирного Совета Мира Джон Бернал.

Краткие сообщения

● В Сиднейский порт (Австралия) пришло советское научное судно «Шокальский». Это судно проводит метеорологические и другие научные исследования в бассейне Тихого океана. Жители Сиднея, как сообщило австралийское радио, проявляют большой интерес к советскому судну и советским людям.

● В багдадском кинотеатре «Ар-рашид» с большим успехом демонстрируется советский цветной кинофильм «Богдан Хмельницкий». Общественность иракской столицы проявляет к фильму большой интерес. Его демонстрация неизменно идет при переполненном зале.

● 7 с'езд Союза немецких журналистов открылся в Берлине. С'езд собрался, чтобы обсудить в свете решений XXII с'езда КПСС задачи членов Союза в борьбе за мирный договор и нормализацию положения в Западном Берлине, в строительстве социализма в ГДР, в укреплении дружбы и сотрудничества с Советским Союзом. С докладом выступил председатель центрального правления Союза немецких журналистов Георг Краус.

● В Пном-Пене недавно начались пробные передачи национальной студии телевидения. В связи с этим состоялось совещание руководителей министерств и информационных служб, на котором были обсуждены вопросы организации постоянных передач. Принято решение о выделении из национального бюджета средств для оснащения и нужд телецентра.

● В Турции ощущается острая нехватка учителей, а также помещений для школ и высших учебных заведений. Особенно тяжелое положение сложилось в сельской местности. Пятнадцать с половиной тысяч турецких деревень вообще не имеют школ. Для сельских школ не хватает 30 тысяч учителей.

● Сильный туман окутал вчера многие районы Англии, и в частности Лондон. В Лондонском аэропорту были отменены все рейсы пассажирских самолетов. Поезда шли с большим опозданием. На многих дорогах водители были вынуждены остановить свои машины и добираться пешком до ближайших селений.

16 декабря (ТАСС).

Индийские войска перешли границы Гоа, Дамана и Диу

ЛОНДОН, 17 декабря. (ТАСС). По сообщению делийского корреспондента агентства Рейтер, сегодня правительство Индии направило ноту португальскому правительству, в которой требует, чтобы португальцы ушли из Индии и «устранили постоянно создаваемую ими угрозу всеобщему миру».

Индийский народ, указывается в ноте, «полон решимости добиться, чтобы его независимость была полной и чтобы на его территории не оставалось больше никаких следов колониального правления».

☆ ☆ ☆

ДЕЛИ, 18 декабря. (ТАСС). В ночь с 17 на 18 декабря индийские войска перешли границы Гоа, Дамана и Диу, чтобы освободить население этих португальских колоний от иностранного господства.

Как сообщает печать, наступление началось одновременно в нескольких пунктах границы и проходит успешно.

☆ ☆ ☆

ЛОНДОН, 18 декабря. (ТАСС). Сообщая о начавшемся наступлении индийских войск в Гоа, Дамане и Диу — португальских колониях в Индии, — корреспондент агентства Рейтер передает из Белгаума, что войска Индии численностью в 25—30 тысяч человек при поддержке танков и реактивных самолетов начали наступление на территорию Гоа в трех направлениях.

Когда 17-я индийская пехотная дивизия, сообщает корреспондент Рейтер, вошла на территорию Гоа, индийские самолеты сбрасывали листовки с призывом к населению помешать португальцам проводить тактику «выжженной земли».

По сообщениям из Ахмедабада (Индия), индийские войска вступили в три деревни в Дамане на расстоянии 80 миль к северу от Бомбея.

Как сообщают из Белгаума, вся военная операция проходит согласно плану.

ПАРИЖ, 18 декабря. (ТАСС). Индийский министр обороны Кришна Менон, сообщает корреспондент Франс Пресс из Дели, выразил сегодня благодарность Об'единенной Арабской Республике за отказ разрешить пройти по Суэцкому каналу судну с оружием и боеприпасами для португальцев в Гоа.

НЬЮ-ЙОРК, 18 декабря. (ТАСС). Даман и Диу — португальские колонии на территории Индии освобождены сегодня индийскими войсками, сообщил из Дели корреспондент агентства ЮПИ, сославшись на заявление индийских официальных кругов.

В Гоа наступающие индийские войска встречают сопротивление со стороны португальцев.

Первый этап строительства закончен

ВАРШАВА. Корр. ТАСС Г. Киселев передает:

...Вначале из печи вырвался огромный сноп искр, затем пошел металл. «Чугун идет!» — этим радостным возгласом встретили собравшиеся на торжественный пуск новой доменной печи первый металл 4-й домны комбината имени В. И. Ленина в Новой Гуте.

Со сдачей в эксплуатацию 4-й домны закончился первый этап строительства металлургического комбината имени В. И. Ленина в Новой Гуте.

К визиту Кеннеди в Венесуэлу

НЬЮ-ЙОРК, 17 декабря. (ТАСС). Президент США Дж. Кеннеди прибыл сегодня в столицу Колумбии Боготу.

Сообщая о кратком визите президента Кеннеди в Венесуэлу, все американские газеты отмечают, что во избежание демонстраций протеста против его приезда было выставлено огромное количество войск.

Корреспондент «Дейли ньюс» Роберт Томпсон сообщает из столицы Венесуэлы: «Каракас представлял собой крепость: во избежание повторения волнений 1958 года, когда толпа забросала камнями вице-президента Никсона, по всему пути следования президента плечом к плечу стояли солдаты с карабинами»..

Протест правительства ГДР правительству США

БЕРЛИН, 17 декабря. (ТАСС). Как передает агентство АДН, в ноте, направленной правительству США, правительство ГДР заявляет протест против противозаконной провокационной переброски американских войск НАТО по автостраде ГДР Мариенборн—Западный Берлин. Эта нота передана 15 декабря через министерство иностранных дел Чехословацкой Социалистической Республики временному поверенному в делах США в Праге.

Новый поворот событий в Катанге

ЛОНДОН, 17 декабря. (ТАСС). После предпринятого войсками ООН наступления на позиции катангской жандармерии бои в Элизабетвиле, как сообщает корреспондент агентства Рейтер, сегодня почти прекратились и лишь изредка слышна ружейная перестрелка. Обе стороны остаются на своих позициях.

ПАРИЖ, 17 декабря. (ТАСС). Главарь катангских сепаратистов Чомбе, бежавший после начала наступления войск ООН в городок Кипуши (на границе Катанги и Северной Родезии), возвратился в Элизабетвиль. В интервью корреспонденту агентства Франс Пресс, данному по телефону, Чомбе сказал, что он надеется, что «дипломатический нажим помешает ООН продолжить операции, начатые в Элизабетвиле».

В Кипуши, по словам Чомбе, он встречался «с некоторыми своими друзьями». В этом городке, очевидно, состоялись переговоры между Чомбе и представителями правительства Федерации Родезии и Ньясаленда, расистское правительство которой во главе с Роем Веленским поддерживает Чомбе и стоит за отделение Катанги от остальной части Конго. На случай поражения катангских раскольников Веленский предложил Чомбе и его клике «политическое убежище».

ЛОНДОН, 17 декабря. (ТАСС). Возвратившись в Элизабетвиль, Чомбе сразу же направил послание американскому президенту Кеннеди, в котором благодарит его за «вмешательство» в дела Конго. В послании, как сообщает корреспондент агентства Рейтер, Чомбе просит Кеннеди организовать «немедленное прекращение военных действий».

В другой телеграмме бельгийскому сенатору Хугарди Чомбе сообщает, что он согласен встретиться с премьер-министром Конго Адулой и американским представителем ООН в Конго Банчем «в присутствии посла Соединенных Штатов в Леопольдвиле».

Следующий номер газеты выйдет в четверг, 21 декабря.

Редактор Н. Я. ТРОИЦКИЙ

Отрез на костюм в кредит

Ассортимент вещей, которые продаются в Кемеровском универмаге в рассрочку, стал значительно шире. Десять процентов товаров универмаг отпускает в кредит. Если раньше таким образом можно было приобрести только некоторые культтовары, то сегодня в кредит можно взять швейные изделия, а также шерстяные и шелковые ткани.

КЕМЕРОВСКИЙ ГОРНЫЙ ИНСТИТУТ
ОБ'ЯВЛЯЕТ ПРИЕМ
на 6-месячные подготовительные курсы,
которые начнут работать со 2 января 1962 г.

в г. Прокопьевске в школе раб. молодежи № 1 — прием заявлений ежедневно в канцелярии школы № 1 с 9 до 14 час. и с 18 до 20 час.;

в г. Ленинске-Кузнецком, в школе № 12 — прием заявлений ежедневно в помещении гороно, бухгалтерия, с 9 до 16 час.

На курсы принимаются лица, имеющие законченное среднее образование и производственный стаж.

Плата за обучение 20 руб. Начало занятий со 2 января 1962 г.

Ректорат.

В Театрах и КИНО

ТЕАТР МУЗКОМЕДИИ (в помещении облдрамтеатра). **Неделя советской оперетты.** Сегодня — **Друзья Милены.**

ГОСЦИРК. **Последние дни гастролей второй программы!** Начало в 7 час. 30 мин. вечера. **СКОРО! Гастроли грузинского цирка.**

КИНОТЕАТР «МОСКВА». 1. **Иностранная кинохроника № 21.** Новый художественный фильм **Гулящая,** производство киностудии им. А. П. Довженко (9, 10-40, 12-20, 2, 3-40, 5-20, 7, 8-40, 10-20 — дети до 16 лет не допускаются). 2. **День рождения. Весенний воздух** (9-30, 11-40, 1-50, 4, 6, 8, 10 — дети до 16 лет не допускаются). 3. **Новости дня № 46. Славное старое пианино** (9, 2-30 — для детей; 10-50, 12-40, 4-20, 6-10, 8, 9-50).

КИНОТЕАТР «КОСМОС». 1. Цветной художественный фильм **На берегах Ингури,** производство «Грузия-фильм» (10, 11-50, 1-40, 3-30, 5-20, 7-10, 9). 2. **Бессмертный гарнизон** (11-30, 1-30, 5-30, 7-30, 9-30). Цветной фильм **Седьмое путешествие Синдбада** (9-30, 3-30 — для детей).

КИНОТЕАТР «ПИОНЕР». **Алые паруса** (9-20, 4, 9). **Насреддин в Ходженте** (11, 2, 6). **Сокровища Оружейной палаты** (1, 8).

КИНОТЕАТР «МЕТАЛЛУРГ». **Тропою джунглей** (10, 2). **Розы для господина прокурора** (12, 4, 6, 8, 10 — дети до 16 лет не допускаются).

КИНОТЕАТР «ОКТЯБРЬ». **Первоклассница** (10, 11-30, 1). **Охотник за приданым** (3, 5, 6-50, 9-20). **Прыгает Брумель** (к сеансу в 6-50).

КИНОТЕАТР «КОМСОМОЛЕЦ». **Песня зовет** (3, 5, 7, 9).

КИНОТЕАТР «ПРОГРЕСС». **Альба Регия** (9-30, 11-20, 3-30 — для детей; 1-10, 5-45, 7-35, 9-25).

КИНОТЕАТР «ЛУЧ». **Битва в пути** 1-я серия (12, 4, 6, 8, 10).

КЛУБ ГРЭС. **Черный жемчуг** (4, 6, 8, 10 — дети до 16 лет не допускаются).

ДК ШАХТЕРОВ. **Жажда** (3 — для детей). **Гулящая** (5, 7, 9).

КЛУБ «СТРОИТЕЛЬ». **Колдунья** (5, 7, 9).

КЛУБ ШАХТЫ «ЦЕНТРАЛЬНАЯ». **Бедная улица** (5, 7, 9).

Сульянов Иван Петрович, прож. по ул. Автозаводской, 17, кв. 7, возбуждает дело о расторжении брака с Сульяновой Марфой Ивановной, прож. по ул. Автозаводской, 17, кв. 7.

Дело будет слушаться в нарсуде Заводского района г. Кемерова.

Вниманию директоров школ, интернатов и клубов, заведующих больницами, детскими садами и яслями

В зимний период много пожаров происходит от нарушения элементарных требований пожарной безопасности. Эти нарушения об'ясняются тем, что лица обслуживающего персонала зачастую слабо знают требования противопожарного режима и нередко нарушают их в результате преступной халатности.

☆ ☆ ☆

Во избежание пожаров необходимо со всем обслуживающим персоналом тщательно изучить требования пожарной безопасности и обеспечить строгое соблюдение противопожарного режима:

содержать печи в исправном состоянии, обязательно наблюдать за их топкой, не допуская перекала;

топку печей заканчивать за час до прибытия детей, а в учреждениях с круглосуточным пребыванием детей и больницах печи топить только днем, заканчивая топку за 2 часа до ночного сна;

топку печей в ночное время, хранение и сушку белья, дров и других горючих материалов вблизи их категорически воспрещать;

все электрические приборы включать в сеть только через исправные штепсельные розетки заводского изготовления, не оставлять включенные приборы без надзора;

с особой осторожностью пользоваться керосиновым освещением, соблюдая при этом все требования «Типовых правил»;

в случаях отключения электрической энергии не допускать применения открытого огня для освещения (спички, лучины и пр.). Совершенно недопустимо посещение с открытым огнем кладовых, мастерских, чердаков и т. д.

замерзшие водопроводные трубы или трубы водяного отопления отогревать только горячей водой, песком и другими безопасными способами. Не применяйте для этих целей горящих факелов и паяльных ламп;

обо всех мероприятиях, связанных со сборами детей, обязательно ставьте в известность пожарную охрану и выполняйте все предлагаемые ею мероприятия по обеспечению пожарной безопасности;

проходы, выходы и запасные двери держите всегда свободными, требуйте от обслуживающего персонала знания своих обязанностей на случай пожара и умения пользоваться первичными средствами пожаротушения, согласно планам об эвакуации детей и больных.

Управление пожарной охраны УВД Кемеровского облисполкома.

ТРЕБУЮТСЯ:

ЗАВОДУ «КАРБОЛИТ» гор. Кемерова — **фрезеровщик, газоэлектросварщики, слесари 5—6-го разрядов по ремонту химоборудования, плотники, каменщики, разнорабочие** (мужчины) **в окс, грузчики, няни в детясли.**

МЕТИЗНОМУ ЗАВОДУ — слесари-лекальщики, слесари-инструментальщики, фрезеровщик, конструкторы, теплотехник, механики по кузнечно-прессовому и металлорежущему оборудованию.

Обращаться в отдел кадров завода: г. Кемерово, ул. Пролетарская, 20. Тел. 29 (через коммутатор завода).

ОБЛАВТОУПРАВЛЕНИЮ — бухгалтер.

Обращаться: г. Кемерово, ул. Красноармейская, 41. Тел. 5-12 (через 2-ю города).

КИРПИЧНОМУ ЗАВОДУ № 5 — автомеханик (оклад 90 руб.), карусельщики, колерщики, разнорабочие в цехи. Оплата сдельно-премиальная.

Обращаться в отдел кадров завода (за Искитимкой). Тел. 9-93.

КЕМЕРОВСКОМУ АЭРОПОРТУ — механик по отоплению, слесарь по отоплению, слесарь-водопроводчик, инженер-энергетик, рабочие.

КЕМЕРОВСКОЙ БАЗЕ МЯСОРЫБТОРГА — кладовщики и машинисты компрессорных установок.

Обращаться: г. Кемерово, ул. Вокзальная, 133.

Коллектив работников и учащихся Кемеровского технического училища № 3 с глубокой скорбью извещает о смерти мастера производственного обучения, председателя местного комитета профсоюза **СУХАНОВА Петра Тарасовича** и выражает свое соболезнование семье покойного.

АДРЕС РЕДАКЦИИ И ИЗДАТЕЛЬСТВА: г. Кемерово, ул. Трудовая, 64. ТЕЛЕФОНЫ: редактора 2-24, заместителей редактора 8-05 и 2-37, ответственного секретаря 2-53, секретариата 4-85, отделов редакции: партийной жизни 2-37, отдела пропаганды 17-28, советского строительства 15-67, угольного 1-21, промышленности и транспорта 8-63, сельскохозяйственного 4-57, отдела культуры и быта 15-36, информации 14-21, отдела писем 11-52, отдела об'явлений 6-83, ночной прием информации 14-21, технического секретаря 2-я города, 2-78, бухгалтерии 6-83, директора типографии 3-96.

ОП02883. Типография «Кузбасс» облполиграфиздата. Тираж 130.000. Заказ № 9780.