Кемеровская областная библиотека ГАЗЕТНО-ЖУРНАЛЬНЫЙ ФОНД

Пролетарии всех стран, соединяйтесь!

КУЗБАСС

ОРГАН КЕМЕРОВСКОГО ОБЛАСТНОГО И ГОРОДСКОГО КОМИТЕТОВ КПСС, ОБЛАСТНОГО И ГОРОДСКОГО СОВЕТОВ ДЕПУТАТОВ ТРУДЯЩИХСЯ

Год издания 40-й № 266 (10404). | Суббота, 11 ноября 1961 г. | Цена 2 коп.

УКАЗ
Президиума Верховного Совета СССР
О СОЗЫВЕ СЕССИИ ВЕРХОВНОГО СОВЕТА СССР

Президиум Верховного Совета СССР **постановляет:**

Созвать седьмую сессию Верховного Совета СССР пятого созыва 6 декабря 1961 года в гор. Москве.

Председатель Президиума Верховного Совета СССР
Л. БРЕЖНЕВ.
Секретарь Президиума Верховного Совета СССР
М. ГЕОРГАДЗЕ.

Москва, Кремль.
9 ноября 1961 г.

УСПЕШНО ЗАВЕРШИМ ТРЕТИЙ ГОД СЕМИЛЕТКИ

НАШИ цели ясны, задачи определены. За работу, товарищи! За новые победы коммунизма!

До сердца каждого советского человека дошли эти простые слова Н. С. Хрущева, сказанные при закрытии XXII с'езда КПСС. Повсюду кипит творческий созидательный труд, цель и великий смысл которого — построение коммунизма.

С'езд партии подчеркнул, что выполнение и перевыполнение заданий семилетнего плана будет иметь решающее значение для создания материально-технической базы коммунизма. И сейчас, когда до конца 1961 года — третьего года семилетки — осталось меньше двух месяцев, все усилия тружеников промышленности и сельского хозяйства Кузбасса, партийных, профсоюзных, комсомольских организаций, местных Советов должны быть направлены на безусловное выполнение годовых планов и социалистических обязательств.

Передовые коллективы показывают пример четкой и слаженной работы, высокой ответственности перед партией и народом за порученное дело. В первых рядах праздничных октябрьских демонстраций по праву шли кемеровские энергетики, химики и беловские металлурги, шахтеры «Малиновских штолен» и строители «Земжелдорстроя» из Новокузнецка, горняки Шалымского железного рудника и яшкинские цементники — тысячи и тысячи героев трудовой вахты в честь XXII с'езда КПСС. Их трудом славен Кузбасс. Они много сделали для того, чтобы совнархоз в целом досрочно справился с десятимесячным планом по выпуску валовой продукции.

Но чем значительнее и ярче успехи передовиков, чем больше новых замечательных маяков появляется в промышленности и сельском хозяйстве, тем яснее видны и огромные неиспользованные резервы и серьезные недостатки.

Главный из них — большое количество отстающих предприятий. За 9 месяцев треть всех предприятий совнархоза не выполнила план по производству и производительности труда.

Неустойчиво работают шахты и разрезы комбината «Кузбассуголь» (тов. Романов). Ноябрь комбинат начал с большого долга по добыче угля, не обеспечивает и удвоенного прироста производительности труда, предусмотренного обязательствами. Отстает управление лесной промышленности (т. Турчанинов). Строительные организации совнархоза не преодолели отставания, недодали трудящимся Кузбасса десятки тысяч квадратных метров жилья. Большие резервы не используются в металлургии, химии, машиностроении, энергетике, строительной индустрии. А ведь все это — именно те отрасли промышленности, первоочередное развитие которых предусмотрено решениями XXII с'езда КПСС.

В ответ на призыв с'езда партии — активно бороться за выполнение программы строительства коммунизма — труженики индустриального Кузбасса принимают новые повышенные обязательства. Хозяйственные руководители, партийные и профсоюзные организации должны все сделать для того, чтобы максимально использовать имеющиеся возможности и резервы, оказать действенную помощь отстающим и обеспечить безусловное выполнение плана третьего года семилетки.

Много и напряженно надо поработать труженикам колхозов и совхозов, сельским партийным организациям области, чтобы сдержать слово, взять намеченные на 1961 год рубежи по производству и продаже государству молока, мяса и других продуктов сельского хозяйства, заложить прочную основу высокого урожая будущего года.

Партия ставит задачу, чтобы уже в 1962 году советский народ почувствовал реальные плоды осуществления тех мероприятий по сельскому хозяйству, которые намечены XXII с'ездом партии. По-боевому, конкретно решает эту задачу совхоз «Заря». По инициативе коммунистов коллектив этого передового хозяйства пересмотрел ранее принятые обязательства и решил достичь уровня производства, запланированного на конец семилетки, на год раньше срока. Надо, чтобы во всех колхозах и совхозах были обсуждены и настойчиво претворялись в жизнь меры по резкому увеличению производства зерна, молока, масла и других продуктов, по увеличению «нагрузки» на каждый гектар земли.

Трудящиеся Кузбасса своим вдохновенным трудом отвечают на исторические решения XXII с'езда партии, воплощают в дела планы коммунистического строительства. Раз'ясняя решения с'езда, партийные организации должны помочь каждому глубоко осознать свою роль, найти свое место в осуществлении новой Программы партии, мобилизовать все силы трудящихся области на досрочное выполнение плана третьего года семилетки.

Победа коммунизма зависит от людей, и коммунизм строится для людей. Чем лучше каждый из нас будет работать, тем скорее солнце коммунизма зальет необ'ятные просторы нашей прекрасной Родины.

Приезд товарища Н. С. Хрущева в Ташкент

ТАШКЕНТ, 10 ноября. (ТАСС). Сегодня в Ташкент прибыл Первый секретарь ЦК КПСС, Председатель Совета Министров СССР товарищ Н. С. Хрущев. Он примет участие в совещании работников сельского хозяйства республик Средней Азии, Азербайджана и южных областей Казахстана.

Переименование города горняков

Принимая во внимание пожелания коллективов промышленных предприятий, шахт, строек, совхозов, колхозов, научных учреждений и учебных заведений, а также ходатайства общественных организаций Сталинской области, Указом Президиума Верховного Совета Украинской ССР от 9 ноября 1961 года переименованы Сталинская область в Донецкую область и город Сталино — в город Донецк.

На многих об'ектах Запсиба поработал за два года бульдозерист управления механизации Владимир Буняк. Его мощная машина выравнивала площадку для завода железобетонных изделий, ремонтно-механического цеха, центральной котельной. И всюду механизатор был примером для других строителей.

— Решения исторического XXII с'езда КПСС вдохновляют на новые успехи в труде, — говорит комсомолец Буняк. — Мы, строители, сделаем все, чтобы быстрее претворить эти решения в жизнь.

Фото В. Ларина.

НА ПРАЗДНИЧНОЙ ВАХТЕ

Тысячи металлургов Кузнецкого комбината отмечали 44-ю годовщину Октября не только на торжественных вечерах и демонстрации, но и у печей, у прокатных станов.

Доменщики 7—8 ноября выплавили сверх плана 280 тонн чугуна. Особенно хорошо работал агрегат, где мастерами Г. Слепцов, П. Жигулев, В. Негуторов, Н. Овсянников.

Когда закончилась городская демонстрация, сталевар первой мартеновской печи Н. Родин выпустил плавку стали. Он закончил ее на полтора часа раньше графика. Сталевар 7-й печи М. Хорев в эти сутки также сварил скоростную плавку. За два дня праздника сталеплавильщики второго мартеновского цеха выдали свыше тысячи тонн металла дополнительно к заданию.

Не отстали и прокатчики. Все смены блюминга работали с воодушевлением и за дни, отмеченные в календаре красной краской, прокатали по 500 тонн сверх плана.

(Корр. «Кузбасса»).

Уголь сверх плана

В кабинете участка № 17 шахты «Томь-Усинская-1-2» на почетном месте стоит переходящее Красное знамя обкома союза угольщиков и комбината «Кузбассуголь». Оно завоевано ударным трудом в дни пред'ездовской вахты.

Горняки семнадцатого успешно освоили металлическую крепь «КТУ». Увеличилась производительность труда. Себестоимость тонны угля снижена на 10 копеек. Только за два последних месяца участок записал на свой сверхплановый счет около 9.000 тонн угля.

Передовой коллектив не снижает темпов.

— Принятая XXII с'ездом программа коммунистического строительства, — говорит звеньевой А. А. Федоров, — воодушевляет шахтеров на новые трудовые победы.

Участок № 17 уже выполнил задание двух декад ноября.

ЭСТАФЕТА НОВАТОРОВ

● 55 тысяч рационализаторов Кузбасса ● Советы на общественных началах ● 30 миллионов рублей в фонд семилетки ● Работа продолжается.

Вместе со всем народом рапортовала XXII с'езду партии о выполнении социалистического обязательства и армия изобретателей и рационализаторов страны. Ко дню открытия с'езда в фонд семилетки внесено 1 млрд. 200 млн. рублей сэкономленных с начала года от внедрения изобретений и предложений новаторов производства.

В рядах правофланговых технического прогресса с достоинством идут изобретатели и рационализаторы Кузбасса.

Еще в памятные дни работы январского Пленума ЦК КПСС (1961 г.) коллективы Новокузнецкого алюминиевого завода, треста «Киселевскуголь», а вслед за ними и других предприятий начали всекузбасскую эстафету изобретателей и рационализаторов за достойную встречу XXII с'езда КПСС. Было решено сэкономить не менее 30 миллионов рублей. Это было очень серьезное и ответственное обязательство. Ведь за весь предыдущий год экономия от внедрения в производство технических новшеств составляла лишь 27 миллионов рублей. Наша инициатива была поддержана новаторами всей страны.

И вот пришло время подвести некоторые итоги творческого труда. Пятидесятитысячный коллектив новаторов Кузбасса сдержал свое слово. 30 миллионов сэкономлено. Это не просто цифра. В ней воплотились энергия, пытливый ум, инициатива лучших рабочих, инженеров, техников.

На одном из передовых химических предприятий Кемерова — азотнотуковом заводе разработана и внедрена новая технология получения аммиака, которая позволила значительно увеличить его производство. Здесь же осуществлена комплексная автоматизация производства этилена. Большой коллектив изобретателей и рационализаторов азотнотукового завода за 9 месяцев внес свыше 1.250 предложений. От внедрения только 754 из них получена экономия 2 миллиона 700 тысяч рублей.

Больших успехов добились новаторы Новокузнецкого алюминиевого завода. Их усилиями достигнут наивысший в стране процент выхода алюминия на один киловатт-час израсходованной электроэнергии. Только в этом году за счет внедрения предложений изобретателей и рационализаторов сэкономлено свыше 30 тонн черных и цветных металлов, свыше 105 тысяч киловатт-часов электроэнергии, много электрооборудования и других ценных материалов.

Вот одно из обычных технических новшеств. Инженеры завода В. И. Столбинский и В. Г. Будовский более удачно решили вопрос регулирования режима работы трансформаторов ртутно-преобразовательной подстанции. Это позволило использовать при электролизе ток повышенной силы и увеличить выпуск металла на 200 тонн в год.

Каждый коллектив приходит к успеху своим путем. Но всегда и везде неизменным спутником успеха является творчество, инициатива. В честь XXII с'езда КПСС на кемеровском заводе «Кузбассэлектромотор», например, проводился конкурс-смотр на звание «Лучший рационализатор». Конкурс явился своеобразным толчком к росту творческой активности. Увеличился приток предложений. Новаторы завода сэкономили 330 тысяч рублей.

В решении задач технического прогресса наряду с инженерами, конструкторами, участвуют тысячи и тысячи наших лучших рабочих.

Проходчик шахты «Зенковские уклоны» Н. Ф. Жигулин и слесарь Н. С. Чалков задумали создать новую проходческую машину. Предложенная ими идея нашла одобрение.

Н. Ф. Жигулину и Н. С. Чалкову оказали большую помощь инженерно-технические работники, особенно конструкторы Прокопьевского механического завода. И это содружество определило успех. При относительно небольшом весе новая машина может проходить 15—18 метров выработок в час.

Этот пример характерен для многих коллективов новаторов предприятий комбината «Кузбассуголь». Во всекузбасской эстафете технического творчества шахтеры уверенно вышли на первое место. Судите сами. В этом году на шахтах и разрезах число изобретателей и рационализаторов выросло с восьми до девяти тысяч человек. Ими внесено одиннадцать тысяч предложений. Внедрено в производство восемь тысяч. Экономический эффект составил восемь с половиной миллионов рублей.

В этом большая заслуга рационализаторов-активистов, работающих в об'единенных организациях ВОИР при угольных трестах. Новая форма руководства рабочим изобретательством на общественных началах, родиной которой является Кузбасс, полностью себя оправдала. Советы ВОИР стали центрами сплочения тысяч талантливых новаторов, выступают организаторами борьбы за технический прогресс.

Отлично работают советы ВОИР предприятий треста «Киселевскуголь» (председатель — главный механик треста В. А. Шушпанников) и предприятий сельского хозяйства Чебулинского района (председатель — районный инженер гостехнадзора В. И. Танаков).

Об'единенный совет треста «Киселевскуголь» в проведении массовых мероприятий на шахтах опирается на актив общества. Совместно с активистами организуется проверка рационализаторской работы на предприятиях, контролируется прохождение отдельных наиболее ценных предложений новаторов, оказывается помощь рабочим в разработке и изготовлении опытных образцов. При содействии Дома техники совет регулярно проводит консультации для новаторов, организует лекции на технические темы, выпускает «Листок новатора» с описанием важнейших рационализаторских предложений.

Совет оказал шефскую помощь организациям ВОИР предприятий сельского хозяйства Чебулинского района. Здесь созданы во всех совхозах и колхозах первичные организации общества, а в совхозах еще и бюро по изобретательству и рационализации.

Об'единенный совет и первичные организации общества проводят обучение актива, раз'ясняют цели и задачи общества, организуют изучение законодательства по изобретательству и рационализации. Свою работу он проводит в тесном контакте с партийными и комсомольскими организациями. Совместно с ними в июне 1961 года проведено совещание механизаторов и специалистов района, на котором были широко обсуждены вопросы технического творчества на предприятиях сельского хозяйства и задачи по дальнейшему развитию изобретательства и рационализации.

В настоящее время Кемеровская областная организация ВОИР насчитывает свыше 1100 первичных организаций, в которых плодотворно работают свыше 55 тысяч изобретателей и рационализаторов. Руководить такой огромной армией новаторов только силами штатных работников невозможно. Сама жизнь подсказала создание общественных советов. Сейчас в Кузбассе их 67. Они организованы при всех угольных, шахтостроительных и строительных трестах, а также в 17 сельскохозяйственных районах области. Советы имеют прочную материальную базу, им вручены печати, штампы, открыты текущие счета в Госбанке, перечислены деньги на оказание технической и правовой помощи новаторам и на организационные расходы.

Наша задача развивать и дальше общественные начала в руководстве творческой работой новаторов. К этому призывает нас XXII с'езд партии.

И. СОЛОДОВНИКОВ,
председатель Кемеровского областного совета ВОИР.

Об'единились

Колхоз «Знамя коммунизма» Беловского района имел отличные выпаса, но насыщенность скота на сто гектаров угодий была низкой. В сельхозартели «Победа» наблюдалась обратная картина. Положение здесь усугублялось еще и тем, что значительная часть сенокосов теперь затопляется новым Беловским морем. Вот поэтому оба колхоза решили об'единиться.

Сейчас об'единенный колхоз «Победа» является самым крупным в Беловском районе. Он насчитывает без малого 9400 гектаров пашни.

(Корр. «Кузбасса»).

В обкоме КПСС и облисполкоме

Награды победителям
в соревновании на уборке урожая 1961 года

Обком КПСС и облисполком наградили почетными грамотами обкома партии и облисполкома следующих победителей в социалистическом соревновании на уборке урожая 1961 года:

Куприянова Дмитрия Степановича — комбайнера совхоза «Заря» Промышленновского района, подобравшего комбайном СК-3 286 гектаров хлебов и намолотившего 3641 центнер зерна;

Марфутова Ивана Максимовича — тракториста совхоза «Заря» Промышленновского района, выработавшего за свою смену на тракторе ДТ-54 1273 гектара при хорошем качестве;

Разумова Василия Артемьевича — машиниста лафетной жатки совхоза «Заря» Промышленновского района, скосившего 430 гектаров;

Гудимова Александра Михайловича — тракториста безлафетной жатки совхоза «Авангард» Мариинского района, скосившего 480 гектаров;

Малыхина Владимира Дмитриевича — комбайнера Бурлаковского совхоза Прокопьевского района, подобравшего самоходным комбайном 305 гектаров хлебов и намолотившего 4287 центнеров зерна;

Квасова Анатолия Ивановича — машиниста лафетной жатки Бурлаковского совхоза Прокопьевского района, скосившего 500 гектаров зерновых;

Яковлева Леонида Николаевича — машиниста лафетной жатки Соломинского совхоза Топкинского района, скосившего 447 гектаров зерновых;

Федорова Петра Андреевича — тракториста этого же агрегата, обеспечившего высокопроизводительную работу машин на косовице хлебов;

Андреева Семена Иннокентьевича — тракториста Соломинского совхоза Топкинского района, скосившего 347 гектаров зерновых;

Сторублева Владимира Николаевича — комбайнера Суслоевского совхоза Мариинского района, подобравшего прицепным комбайном 330 гектаров хлебов и намолотившего 4235 центнеров зерна;

Еремеева Моисея Платоновича — комбайнера совхоза «Угольщик» Прокопьевского района, подобравшего самоходным комбайном 366 гектаров хлебов и намолотившего 3664 центнера зерна;

Бурдочкина Петра Фроловича — тракториста Салаирского совхоза Гурьевского района, скосившего 361 гектар зерновых;

Варфоломеева Петра Васильевича — комбайнера Трудармейского совхоза Прокопьевского района, подобравшего 426 гектаров хлебов и намолотившего 3143 центнера зерна;

Чернова Василия Максимовича — комбайнера Трудармейского совхоза Прокопьевского района, подобравшего 325 гектаров хлебов и намолотившего 3300 центнеров зерна;

Чуклаева Василия Ильича — машиниста Трудармейского совхоза Прокопьевского района, скосившего 410 гектаров зерновых;

Шверта Егора Егоровича — комбайнера совхоза «Заря» Промышленновского района, подобравшего самоходным комбайном СК-3 381 гектар хлебов и намолотившего 6110 центнеров зерна;

Белозерова Бориса Пантелеевича, — комбайнера совхоза «Авангард» Мариинского района, скосившего 635 гектаров хлебов;

Кужекина Александра Федосеевича — комбайнера Безруковского совхоза Кузнецкого района, подобравшего самоходным комбайном СК-3 250 гектаров хлебов и намолотившего 3509 центнеров зерна;

Шустова Владимира Сергеевича — комбайнера колхоза «Вперед» Кузнецкого района, подобравшего на прицепном комбайне 376 гектаров хлебов и намолотившего 4477 центнеров зерна;

(Продолжение следует).

В ПОЛЕТЕ!..

Степан ЗЛОБИН,
писатель.

ПРАЗДНИК ли это — XXII с'езд КПСС? Праздник и великий труд. В дни с'езда на наших глазах, на глазах всего мира проходила неоценимого значения конструктивная работа.

В исторический реактор огромных масштабов были заложены элементы небывалой творческой силы, и реакция их взаимодействия протекала с такой колоссальной активностью, что тотчас же сообщалась всей стране и сотням миллионов людей за ее пределами, возбуждая бурное кипение сердец и умов на всей планете.

Сегодня еще никто не в состоянии полностью, во всем колоссальном об'еме оценить проделанную с'ездом работу, потому что она станет живой историей грядущих лет. Историческое значение XXII с'езда партии по мере нашего дальнейшего развития будет обретать все большую интернациональную широту, все большую глубину, все большую силу воздействия.

Резкая и прямая переоценка ценностей большого предшествующего отрезка нашей истории — периода культа личности Сталина, которую решительно провел с'езд, была исторически и логически необходима как продолжение и развитие ленинского курса, взятого XX с'ездом КПСС. Партии и всему советскому народу, как воздух, как свет, нужна была эта суровая критика для дальнейшего нашего прогресса во всех областях созидательной жизни. И прежде всего она была необходима потому, что к ней обязывало принятие новой Программы партии — программы, которую можно выполнить только при мобилизации всех сил народа. А для полной мобилизации и приложения всех умов и сердец к самоотверженному походу в коммунизм, путь к нему должен быть освещен только чистым светом марксистско-ленинского учения, опирающегося на ленинские нормы в практике жизни.

Те, кто сопротивлялся ленинскому курсу партии и восстановлению ленинских норм, сметены с дороги строителей коммунизма.

Новая Программа КПСС дает народам совершенно конкретное представление не только об общей задаче, но также и об отдельных последовательных этапах лежащего перед нами пути. И в конкретном выражении, в конкретных образах мира, дружбы между людьми, созидательного познания и свободы коммунизм становится еще дороже и ближе людям, работающим ради достижения его светлых целей.

Но как бы ни были четко сформулированы задачи партии и советского народа в целом — на любом участке созидательного труда предстоит каждому члену нашего общества глубоко продумать свои возможности, взвесить свои способности, определить для себя задачи. Над этим уже работают и еще активнее будут работать теперь ученые и рабочие, труженики сельского хозяйства, деятели народного образования, литературы и искусства.

Нам, литераторам, так же как и другим советским людям, необходимо еще яснее, еще четче определить свои боевые места в борьбе за построение коммунизма. Новые задачи, которые видятся нам в освещении работы и результатов XXII с'езда партии, поистине грандиозны, и они были бы непосильны для писателей, если бы с'езд протекал иначе, если бы с его трибуны не было произнесено то, чего весь народ ожидал и жаждал, чего ждали и мы, советские литераторы...

Мы знаем, что космонавт готовится к своему полету долгими и упорными тренировками, огромным трудом умственным и физическим, длительным процессом «вживания» в будущий свой полет. И все же, когда ракета поднимет космический корабль и когда человек плывет уже в межпланетном пространстве, далеко оторванный от своей земной родины, — он все-таки в удивлении думает: «Неужели же это в самом деле я нахожусь в этом сказочном необычайном полете, и в этот иллюминатор там, вдали, я вижу мою родную планету?!»

Вот так же в течение сравнительно долгого периода, изучая проект новой Программы, вчитываясь в проект Устава, мысленно прослеживая изменения в нашей жизни, происшедшие после XX с'езда, мы ожидали, что XXII с'езд партии будет таким, каким он фактически и оказался. Когда мы пытались его представить себе заранее, он выглядел именно так. И это особенно радостно.

Неслыханной мощности ракета XXII с'езда партии вынесла великий корабль нашей социалистической Родины на историческую орбиту, которая ведет к коммунизму. Мы в полете. Но этот, сравнимый лишь с межпланетным, полет — не прогулка. Это — великий творческий труд, нелегкий, но радостный труд, плоды которого нужны всему человечеству. Все должно быть поставлено на службу человеку, его свободе, миру и счастью.

Ну, что же, советский человек, космонавт коммунизма, ты — в полете. Принимайся за труд!

(АПН).

ВВОД ЖИЛЬЯ — ЗАДАЧА № 1

ПОРА и СПРОСИТЬ...

В начале сентября стало ясно: план третьего квартала по вводу жилья в Новокузнецке под угрозой срыва. Необходимо срочно принимать меры. Пятнадцатого числа собралось расширенное заседание бюро горкома КПСС. На нем присутствуют хозяйственные, партийные и профсоюзные руководители предприятий и строек.

Мнение у всех одно: план 1961 года по строительству жилья безусловно можно выполнить. Для этого необходимо улучшить обеспечение строек сборным железобетоном и столярными изделиями, быстрее подвести к новым об'ектам коммуникации и закончить внутриквартальное благоустройство, изыскать для строительных организаций дополнительное число механизмов, призвать будущих жильцов помочь строителям. Таков коротко смысл принятого на бюро решения. Отдельные пункты его были конкретизированы в двух приложениях и приказе начальника управления «Сибметаллургстрой» тов. Гайдука. Расписали все четко — где, кто, что и когда.

И вот прошло полтора месяца. Как же выполняется это решение с приложениями?

Трест «Стройиндустрия» обязался давать жилищникам изделия точно по графику. На деле — совершенно иная картина. Деревообделочные заводы в октябре удовлетворяют нужды строителей на 30—60 процентов. На пусковых об'ектах сейчас не хватает 10 тысяч дверных блоков, 100 тысяч погонных метров наличников, 1200 кубометров половой лаги и рейки. Заводы железобетонных конструкций недодали за прошедший месяц более 2 тысяч кубометров сборного железобетона, а всего с начала года — 33 тысячи кубометров. Из этих строительных деталей можно было бы возвести, по крайней мере, 40 тысяч квадратных метров жилья. И это называется поставками «точно по графику!»

Управляющий автотрестом № 3 тов. Сербинов был обязан в первую очередь направлять машины на жилищное строительство. Но за полтора месяца автотрест недодал более 700 машино-смен. Вот факты только одного дня — 16 октября. Из Новокузнецкой автобазы для перевозок бетона и раствора должно было прибыть 13 машин. К одиннадцати часам пришло пять. Из Антоновской автобазы вместо 9 машин работало три. Не выполнила график выхода автомобилей и Кузнецкая автобаза. В итоге многие бригады строителей работали вполсилы, простаивали.

В решении бюро горкома КПСС подчеркивалась важность форсирования сооружения подземных коммуникаций. И вот почему. В Новокузнецке известны десятки случаев, когда ввод жилья задерживался из-за неподготовленных коммуникаций. Выполняется ли это решение? Некоторые участки оживили работу. Но это — капля в море. Из 16 зданий, которые отделывает СУ-10 «Кузнецкжилстроя», лишь к трем подведено тепло, незакончены теплотрассы к строящимся домам восьмого, тридцать второго и пятьдесят второго кварталов. До сих пор не начинали канализацию в 52-м квартале. Отделочники вынуждены работать, применяя «буржуйки», «мангалы» и прочие допотопные отопительные приспособления. Эта кустарщина сдерживает темпы работ, на неопределенное время отодвигает сроки сдачи 19 больших домов, в которых по-хорошему через месяц—полтора должны были справить новоселье сотни семей.

В приложении к постановлению бюро указан «ОБЯЗАТЕЛЬНЫЙ» перечень работ по благоустройству на сентябрь—декабрь 1961 года». Хороший перечень: упомянуты чуть ли не все застраивающиеся кварталы города. Ну. а дальше что?

Строят дороги, тротуары, ведут внутриквартальную планировку в Новокузнецке СУ-13 и дорстрой «Кузнецкжилстроя». Обе организации очень слабы. Они в состоянии выполнить лишь часть работ по благоустройству. Им обязаны помочь тресты «Востокгидроспецстрой» и «Новокузнецкпромстрой», ряд промышленных предприятий. И организатором этого дела должны были в первую очередь выступить горком КПСС и горисполком.

В восьмом квартале «Востокгидроспецстрою» (управляющий тов. Гальберт) поручили проложить 600 метров асфальтовой и 280 метров гравийной дороги. Весь сентябрь шли споры да переговоры. Наконец, кажется, взялись. Поработали 3 дня, а тут выпал снежок и охладил пыл дорожников. Бульдозеры, катки, грейдеры ушли из этого квартала в «неизвестном направлении». Остались горы земли да развороченное полотно дороги.

Из промышленных предприятий по-настоящему помогли СУ-13 только металлурги. Цементный завод выделил нескольких рабочих, но не дал ни трактора, ни бульдозера. Руководители завода металлоконструкций вообще отмахнулись от требования бюро городского комитета КПСС. А те, кто хоть немного помогал СУ-13, в начале октября отозвали своих людей из управления.

Трамвайному тресту поручалось закончить в сентябре земляные работы по коммуникациям на территории депо. Но к концу октября была выкопана только половина траншеи под канализацию. К трассам водопровода и теплосети вообще не приступали.

Опыт многих городов подсказывает: где смело привлекают будущих жильцов на помощь строителям, там новоселья справляются чаще.

— Надо этот опыт перенять и нам, — не раз говорили в Новокузнецке.

В решении бюро записали: к 20 сентября «распределить вводимое до конца года жилье по квартиросъемщикам, организовать, чтобы они приняли участие в строительстве домов и благоустройстве территории». Предусматривалось, что каждый день строителям будут помогать до 1000 человек.

Но провалили и это дело. В Новокузнецке боятся или не желают сделать трудящихся предприятий настоящими хозяевами в строительстве и распределении жилья. В городе любят повторять:

— Руководители профсоюзной организации Кузнецкого комбината добились содружества строителей и будущих жильцов.

Да, действительно, металлурги несколько помогли строителям. Но и здесь, «во избежание недоразумений», испугались заранее распределить квартиры в строящихся домах. И здесь не используют до конца энтузиазм будущих жильцов. А ведь многие из них заявляют:

— Да если бы я знал, что получу квартиру в этом доме, я с большим удовольствием приходил бы сюда и работал каждый день.

Виноваты и сами строители. Отделочники работают в одну смену. Поэтому вечером, когда могли бы прийти добровольные помощники, на стройках почти никого не бывает. И вот получается: вместо 1000 человек являются помогать всего несколько десятков. Это в то время, когда у жилищников не хватает подсобных рабочих. Не раз мы наблюдали, как квалифицированные штукатуры и маляры, столяры и плотники тратили уйму времени на уборку мусора, доставку к месту работы материалов. А за эти драгоценные часы они могли бы отделать десятки комнат.

Знают ли в горкоме партии о том, что решение бюро не выполняется? Знают. Скорбят и печалятся по этому поводу. Секретарь горкома тов. Гаркуша сетует на то, что руководители управления «Сибметаллургстрой» до сих пор не считают строительство жилья задачей № 1. И в горкоме сами стараются латать «тришкин кафтан»: берут на себя функции производственных и транспортного отделов управления и трестов, занимаются распределением машин и материалов. А не лучше было бы по-настоящему спросить с тех, кто непосредственно обязан ускорить строительство жилья?

И в заключение еще один факт: из запланированных на 1961 год 200000 квадратных метров жилья трест «Кузнецкжилстрой» сдал пока только 117.000.

А. КУРГУЗИКОВ,
Е. ДМИТРИЕВ.
(Корр. «Кузбасса»).

г. Новокузнецк.

Совхозный умелец

Склонившись над токарным станком, Семен Григорьевич Степанец внимательно следил за работой резца. Звеня и извиваясь, отлетает в сторону стружка. Из металлической болванки вырисовывается круглое продолговатое тело. Несколько минут спустя готовая деталь уже на тракторе. Много новых и важных запасных частей для машин делает опытный токарь, и ни одна из них не возвращается на переделку.

Да, именно новых и очень нужных деталей. Там, где встречаются трудности, на помощь приходит рабочая смекалка. Ведь мучались же трактористы с выпрессовкой обоймы подшипника бортовой передачи, тратили на выдалбливание ее уйму времени, а Семен Григорьевич окончательно решил эту «проблему». Сконструированный им прибор делает теперь все это в два счета. В несколько раз облегчен труд, улучшена технология реставрации многих других деталей, в том числе дефицитного внутреннего балансира ДТ-54. А сколько мелких деталей? Их не счесть.

Знакомимся... Худощавое лицо, с лукавинкой быстрые глаза собеседника выражают неподдельное удивление: почему интересуются именно им? Ведь в ремонтной мастерской много отличных рабочих. Каждый из них знает свое дело, выполняет его честно, добросовестно, с живинкой. В разговоре Степанец больше рассказывает о своих товарищах-односельчанах, говорит об их будничных делах, богатстве разума и духа.

Минуту спустя мы видим Семена Григорьевича за фрезерным станком. Работает он и на вертикально - горизонтальном станке. Во всем чувствуется уверенность, знание, умение. Это и есть то, что называется мастерством, которое пришло к нему, кстати, не само по себе.

— Еще комсомольцем,—вспоминает т. Степанец, — учился токарному делу, присматривался к другим, старался перенять опыт.

Есть о чем вспомнить Семену Степанцу. В памяти ударный труд, за который ему присвоено звание стахановца, участие в кружках художественной самодеятельности, спортивных соревнованиях. На все находил он время, шел впереди, не пасовал перед любыми трудностями. Таким он остался и сейчас. В 1954 году по зову партии приехал в совхоз.

Творчески мыслит человек, критически подходит к любому делу. Только за последние три года на его счету девять рационализаторских предложений. Правда, три из них не дают большой экономии средств, зато намного облегчают труд людей, а остальные совершенствуют процессы производства, повышают производительность труда.

С юных лет Степанец увлекается музыкой. Завел тогда скрипку, да так и не расстается с ней и сейчас. Владеет токарь струнными инструментами, играет на баяне, участвует в художественной самодеятельности. Частенько выступает на совхозной клубной сцене.

А вот мы в доме собеседника. На стенах ковер, фотографии, ружье, скрипка. В углу радиоприемник, рядом с ним баян. Со вкусом расставлена мебель. Чистота и уют. Хозяйка дома Калерия Владимировна приглашает к столу. Завязывается откровенный разговор...

Узнаем, что Семен Григорьевич большой любитель природы. У дома свой плодово-ягодный «питомник». Здесь плодоносят малина, крыжовник, виктория и смородина. Прижились яблони и вишни. А летом палисадник утопает в цветах: одних георгинов шестнадцать сортов.

«Наша партия, — говорил в докладе на XXII с'езде Н. С. Хрущев, — может законно гордиться тем, что она воспитала нового крестьянина, который идет в ногу с героическим рабочим классом и является активным строителем новой жизни». Новый человек теперь на селе: он рабочий, крестьянин и интеллигент.

Таким человеком является и коммунист Семен Степанец. Сын крестьянина, труженик села, токарь, фрезеровщик и шлифовщик, рационализатор, музыкант и садовод.

П. МЕДОВ,

Литвиновский совхоз
Яшкинского района.

На снимке: токарь **С. Г. Степанец.**

Фото **автора.**

Коллектив цеха углеаммойных солей вышел победителем соревнования в трудовой вахте в честь XXII с'езда КПСС среди перерабатывающих цехов Кемеровского химкомбината.

Закрепив достигнутый успех, в ноябре химики увеличивают счет сверхплановой продукции.

НА СНИМКЕ: передовые работницы цеха машинист газодувок и насосов Н. АБОЛОНЧИКОВА и аппаратчица Н. СУХАНИНА.

Фото **П. Костюкова.**

С него берут пример

Осматривая скотный двор, Василий Соболев призадумался. Да и было над чем. Бревна в столбах просели, в щели посвистывал осенний ветер, на полу — толстый слой навоза.

«Взялся за гуж — не говори, что не дюж», — вспомнил он любимую поговорку отца. Василий на лошади вывез навоз, а когда очистил помещение, отремонтировал стены, принял и разместил здесь около сотни телят. На выгульном дворе смастерил им из жердей ясли для корма, установил колоды для воды. Месяц спустя проверил привесы, и они оказались приличными. Каждый теленок прибавил на полтора—два пуда. У соседа, Михаила Чижа, привес телят оказался в два раза меньше.

Не верил Михаил Чиж, что на таком же, как и у него рационе, состоящем из 300 граммов муки, 3 килограммов сена и 5 кг кукурузного силоса в сутки, так много могли прибавить в весе телята. Пришлось поучиться. И он узнал, как заботливо ухаживал Василий за животными. Солому скармливал подсоленную и сдобренную мукой. На ночь подвозил три—четыре бочки воды. Корм задавал и на ночь.

А весной Михаил Чиж пошел на выучку к другу. Большое это дело — сила примера. До прихода Соболева на ферму скотники летом получали оплату от привеса молодняка, а зимой от поголовья обслуживаемых телят. Не по душе пришлось это Василию Соболеву. На одном из собраний животноводов он возмутился:

— Не с головы, а с привеса надо платить зимой. Вот тогда и весной скот будет упитанным.

Молодой животновод на деле доказал, что и в зимнее время можно добиться высоких привесов.

Летом пастухи Петр и Василий Зырьяновы в первые месяцы пастьбы получали большие привесы. Это и не удивительно. Истощенные животные быстро набирали тело, а потом «приторможивали» — входили в норму.

У Василия Соболева таких «тормозов» не было. Как на пастбище, а также и при стойловом содержании телята давали и дают хорошие привесы, достигающие в отдельные месяцы килограмма в сутки.

Хорошо потрудились Василий Соболев и Михаил Чиж летом. Они сохранили всех 270 телят, а на зимовку пригнали их с летних выпасов крепкими, упитанными. Сто бычков-кастратов из их нагульного гурта сданы на мясо средней и жирной упитанности.

Сейчас Василий Соболев прилежно трудится на ферме. Его примеру следуют остальные животноводы, на него держат равнение.

А. КОПТЕЛОВ.

Колхоз им. Димитрова
Кузнецкого района.

КРЕПНЕТ СВЯЗЬ С ПРОИЗВОДСТВОМ

Крепнет связь науки с практикой. Этот союз дает замечательные плоды. Главный инженер научно-исследовательского института «Гипронисэлектрохим» при заводе «Кузбассэлектромотор» Михаил Николаевич Филатов рассказывает:

— К открытию XXII с'езда Коммунистической партии коллективы нашего института, специального конструкторского бюро и экспериментального цеха пришли с хорошими результатами. Мы не только конструируем, но и сами внедряем в производство те или иные новшества. Сами готовим оснастку, разрабатываем технологию.

Нынче нами разработаны и отправлены на испытание два типоразмера взрывобезопасных магнитных пускателей. Эти механизмы в скором времени будут использоваться на шахтах.

Чем отличаются они от серийных? Наши пускатели рассчитаны на напряжение уже не 380, а 660 вольт. Они более удобны в эксплуатации. У старых механизмов активная (внутренняя) часть смонтирована жестко. Ремонтировать их трудно. У новых внутренняя часть свободно вынимается из корпуса. Кроме того, когда аппарат войдет в серийное производство, можно будет при сборке его внедрить конвейеры. Следовательно, значительно повысится производительность труда. Не менее важно также и то, что на этих аппаратах будут установлены новые, более совершенные контакторы. Срок службы их во много раз возрастет. Сделана цепь управления искробезопасности. В этом случае замыкание внутри пускателя предупреждается.

Новый пускатель — коллективный подарок с'езду партии. Особенно много сил, энергии, труда вложили в новшество ведущий конструктор В. С. Яковлев, начальник аппаратного отдела А. А. Васильев. Но в основном на этой конструкции работали молодые специалисты Галина Савельева, Владимир Дмитриев и другие.

Мы рассмотрели только одну тему. А у нас их было в этом году двадцать. Почти все они выполнены.

Изготовили мы и отправили на испытание крупную партию взрывобезопасных магнитных пускателей с фильтровой защитой. Блок фильтровой защиты позволяет отключать линию при таких повреждениях, как короткое замыкание в линии, витковые замыкания в обмотке электродвигателя, при перегрузке электродвигателя и т. д. Кроме того, мы сделали целую серию удачных электромоторов для шахтных конвейеров.

НА ПРАВАХ ПАСЫНКА

Завод этот начал строить окс треста «Ленинуголь» пять лет назад. Проектом предусматривалось изготавливать 45 тысяч кубов железобетонных изделий в год. Из такого расчета были построены мастерские, корпус арматурного цеха, котельная и пропарочные камеры открытого стенда. Затем вдруг производительность завода уменьшили до 15 тыс. кубометров. Но получить их рассчитывали очень скоро.

Мастерские приспособили под арматурный цех. Арматурный сделали формовочным. Короче говоря, проект был сильно изменен, технологические цепочки разорваны.

Проектная контора комбината «Кузбассуголь», занимающаяся привязкой завода и проектированием, прекратила подготовку рабочих чертежей, и строительство в дальнейшем велось по сути дела на глазок.

На сооружение завода затрачено около девяти миллионов рублей (в старых ценах). В прошлом году сдали первую очередь. Оставшиеся об'емы осваиваются от случая к случаю, когда у строителей не хватает фронта работ на других об'ектах. И заставить их мы не можем. У нас нет проекта.

Даже та мизерная сумма, которая ныне выделена на строительство завода, не осваивается. Часть денег комбинат уже передал на другие стройки. Положение просто нетерпимое. Два года стоит корпус формовочного цеха с готовностью 70 процентов. А люди работают на открытом стенде.

Для оснащения формовочного цеха нужны два мостовых крана грузопод'емностью по 5 тонн каждый и пролетом 14 м, вибростолы, формовочная машина, металлические поддоны. Все это можно изыскать в пределах нашего экономического района. Однако никто не помогает заводу в комплектации оборудования.

За время строительства завода сменилось три начальника окса. Каждый из них строит, как бог на душу положит. Зачем это кустарничество? Надо поручить разобраться с заводом специализированной организации, составить проект с учетом увеличения выпуска железобетона до 30—40 тыс. кубометров в год. Кстати, такая необходимость есть. Потребности треста «Ленинуголь» и города в железобетоне далеко не удовлетворяются.

Первая очередь завода работает в тяжелых условиях. Своей ремонтной базы у нас нет. Чтобы выточить какую-нибудь деталь, приходится бегать по всему городу, упрашивать всех и вся. Гравий получаем из карьера управления лесной промышленности. Ила и грязи в нем до 10 процентов. Попадаются валуны в два—три центнера весом. Осенью гравий грузится влажный, приходит на завод смерзшимся — взрывчаткой не возьмешь.

Заводу дан план на год. Но никаких фондов и сроков поставки цемента, как и других материалов, не установлено. Мы пользуемся тем, что остается после распределения по шахтам. Завод лихорадит. Это соответственно отражается на работе как Ленинского стройуправления, так и стройгрупп шахт.

Трест «Ленинуголь», которому подчинен завод, на наши просьбы не обращает внимания.

Странная позиция. Комбинату «Кузбассуголь» предстоит хозяйственным способом выполнить большие работы по реконструкции шахт, жилищному строительству. Без надежной базы стройматериалов ему не обойтись. А базу не создают.

НИКИФОРОВ, ГОЛЯЦКИЙ, КАРАЧЕВ, АБИХ, ТУРУКИН.

Хоть в музей сдавай

Начальник отдела снабжения завода «Кузбассэлемент» Филипп Трофимович Бродин немало потратил энергии, чтобы достать для грузчиков наспинники. Наспинники — это защита для спины при переноске твердых тяжестей.

Немало их заготовили. Несколько таких наспинников удалось использовать. Но вот на завод стала прибывать техника. Тяжелые ящики с батареями стали вывозить из цеха на под'емниках, грузить прямо в контейнеры. Автокран поднимает их на автомашины, после чего продукцию отправляют на станцию.

Таким образом освободились спины грузчиков, не потребовались больше и наспинники. Только снабженцам стало не легче. Каждый раз при инвентаризации снова приходится пересчитывать оставшиеся наспинники. Глядит на них тов. Бродин и думает: «Кому бы их продать, куда сбыть?»

— В другие организации отдать, — советуют кладовщики.

— А где такие организации есть?

Тут все замолкают и решительно ничего не могут подсказать. А грузчики стоят в стороне и посмеиваются.

Вот что делает механизация!

Е. ДВОРНИКОВ.

Ленинск Кузнецкий.

Депутатские группы

НА ОЧЕРЕДНОЙ сессии Кузнецкого райсовета депутатов трудящихся г. Новокузнецка утверждены председатели депутатских групп Верхне-Островской площадки и Кульяновки, в которые вошли и депутаты городского и областного Советов. Они координируют работу депутатов, следят за общественным порядком, проверяют работу культпросветучреждений, раз'ясняют материалы XXII с'езда КПСС.

К. Александров.

Зеленые аллеи

ЗЕЛЕНЫЕ аллеи десятилетних сосен и кедров появились у памятника героям гражданской войны, на площади Октября, у Дома культуры и кинотеатра. Сотни хвойных деревьев высажены осенью в Анжеро-Судженске. Инициаторами этого дела были машиностроители. «Новоселы» хорошо прижились. Посадки будут продолжаться всю зиму.

М. Григорьев.

Меры приняты

В корреспонденции «Уважать землю», опубликованной в «Кузбассе» за 11 октября, были подвергнуты критике руководители некоторых хозяйств Тисульского района за плохую организацию и низкое качество подготовки земель под посев будущего года, отсутствие заботы о семенных фондах.

Как сообщил редакции секретарь Тисульского райкома партии т. Умников, корреспонденция обсуждалась на бюро. За неудовлетворительную работу по вспашке зяби и засыпке семян председатель колхоза им. Революции т. Куликов исключен из партии и отстранен от работы. Директору Тамбарского совхоза тов Белькову об'явлен строгий выговор с занесением в учетную карточку, секретарю парторганизации этого хозяйства т. Толстых об'явлен выговор с занесением в учетную карточку. Получил партийное взыскание управляющий первым отделением Барандатского совхоза т. Акишин, управляющие тт. Березуцкий и Осинцев предупреждены.

Бюро райкома партии разработало и осуществило ряд мероприятий, благодаря которым поправило положение со взметом зяби и засыпкой семян. Хозяйства вспахали 26.916 га зяби, засыпали 108.259 центнеров семян, из которых 47.077 центнеров уже очищены и доведены до посевных кондиций.

По пути к изобилию

В. СОТНИКОВ,
министр сельского хозяйства РСФСР.

Пока еще рано подводить окончательные итоги сельскохозяйственного года. Ноябрь — время уборки пожнивных и некоторых поздних культур, а на юге Советской страны — хлопка. Но предварительные данные уже известны. С трибуны XXII с'езда Н. С. Хрущев заявил, что валовой сбор зерна по сравнению с прошлым годом увеличился. Возросли закупки хлеба. На 15 октября в закрома государства засыпано свыше трех миллиардов пудов зерна, или на 354 миллиона пудов больше, чем на ту же дату в минувшем году. На 453 тысячи тонн заготовлено больше хлопка. И это при том условии, что нынешний год оказался далеко не из благоприятных. Серьезные успехи достигнуты и в других отраслях сельскохозяйственного производства. Поголовье крупного рогатого скота, например, увеличилось за год на четыре миллиона голов, свиней — на пять миллионов голов и т. д.

Эти успехи не случайны: за последние годы осуществлен ряд мер, обеспечивших высокие темпы развития сельского хозяйства СССР. Мы имеем в виду укрепление колхозов и совхозов руководящими кадрами и специалистами, освоение 42 миллионов гектаров целины, реорганизацию МТС и продажу техники непосредственно колхозам, создание новых сельскохозяйственных машин, изменение порядка планирования, упорядочение заготовительных цен, усиление материальной заинтересованности колхозников и т. д.

Именно эти меры, умноженные на энтузиазм и самоотверженный труд колхозного крестьянства, предопределили успехи не только нынешнего года, но и всех последних лет. Так, среднегодовое производство зерна за 1951—1955 годы составило в целом по стране 5.442 миллиона пудов, а за 1956—1960 годы — уже 7.742 миллиона пудов. Или почти в полтора раза больше. Без малого вдвое возросло производство сахарной свеклы, в полтора раза подсолнечника и т. д. Коренные изменения произошли в области животноводства. В 1960 году насчитывалось 75,8 миллиона голов крупного рогатого скота против 58,8 миллиона в 1955 году. Резко повысилась продуктивность животноводства. За эти годы Советский Союз превзошел США по общему производству молока и выработке животного масла на душу населения. Это создало условия для нового, более мощного под'ема всех отраслей сельскохозяйственного производства.

А задачи здесь стоят немалые. Приведем некоторые расчеты из доклада Н. С. Хрущева на XXII с'езде КПСС. Если в 1960 году в СССР произведено 8,2 миллиарда пудов хлеба, то в 1970 году предполагается получить по меньшей мере 14 миллиардов, а в 1980 году 18—19 миллиардов пудов! Сами за себя говорят цифры о производстве мяса: 8,7 миллиона тонн в 1960 году, 25 миллионов тонн в 1970 году и 30—32 миллиона тонн в 1980 году. Заметим к слову, что в настоящее время в США производится 16—17 миллионов тонн мяса. Через двадцать лет в СССР в три раза больше, чем сейчас, будет производиться молока, в два раза — хлопка, в десять—одиннадцать раз — фруктов и т. д.

Каким путем это будет достигнуто, какие резервы нужно привести в действие в первую очередь?

Советская страна — страна самого крупного в мире, высокоразвитого сельскохозяйственного производства. На полях и на фермах СССР работает свыше двух миллионов тракторов (в пятнадцатисильном исчислении), сотни тысяч комбайнов и миллионы других машин. Из года в год растут капиталовложения в сельское хозяйство. Промышленность приступила к массовому производству скоростных машин, новых уборочных комбайнов, самоходных шасси, а также новых химикатов для борьбы с вредителями полей. Ученые все больше дают сельскому хозяйству новых высокоурожайных сортов зерновых и других культур, высокопродуктивных пород скота. Вот условия для быстрого и неуклонного под'ема сельского хозяйства, подготовленные всем ходом развития и укрепления колхозного строя.

Что же касается резервов, то они поистине безграничны. Примером этого может служить Российская Федерация, самая крупная в СССР республика.

Российские поля необозримы. Из 204 миллионов гектаров пахотной земли на долю РСФСР приходится примерно 130 миллионов гектаров. В 1961 году республика произвела 4,8 миллиарда пудов зерна и продала государству 1.828 миллионов пудов хлеба, или больше, чем в минувшем году. Возможности же имеются гораздо большие. Расчеты показывают, что Российская Федерация в состоянии производить ежегодно до 12 миллиардов пудов зерна и продавать 4—5 миллиардов пудов, то есть больше, чем сейчас производит и заготавливает хлеба вся страна.

За последние шесть лет в РСФСР распахано свыше 16 миллионов гектаров целины, что позволило резко поднять производство зерна, технических и других ценных культур, увеличить производство мясо-молочных продуктов. Но возможности освоения новых земель далеко не использованы. На Урале, в Поволжье и Сибири еще до 1965 года будет освоено 8—9 миллионов гектаров целинных земель. Это позволит дополнительно получить примерно 500—600 миллионов пудов хлеба в год.

Серьезным резервом увеличения производства зерна было и остается орошение. Так, водохранилище, созданное на крупнейшей в мире Волжской ГЭС имени XXII с'езда КПСС, позволит оросить два миллиона и обводнить семь миллионов гектаров засушливых земель Заволжья и Прикаспия. Широкие возможности для орошения имеются на Северном Кавказе и в других районах республики.

Огромные резервы таятся в рациональном использовании земли. Подсчеты показали, что за счет сокращения посевов овса, трав, ликвидации в увлажненной зоне чистых паров, можно высвободить около 24 миллионов гектаров урожайных земель для более ценных культур, прежде всего кукурузы на зерно, гороха, бобов. При соблюдении правил аг-

Главный резерв производства мяса

Труженики Кемеровской области наметили к 1965 году годовое производство мяса довести не менее чем до 185 тысяч тонн. И это будет сделано. если колхозы и совхозы сумеют наиболее полно использовать главный резерв — свиноводство.

Да, эта отрасль в наших условиях — главный резерв увеличения производства мяса. Тем более, что у нас благоприятные условия для ее развития. Многие колхозы и совхозы сейчас производят по 49—87 центнеров свинины в живом весе на сто гектаров пашни.

Так, совхоз «Заря» в прошлом году получил на сто га пашни 87 центнеров свинины, или по 40 центнеров на основную свиноматку. В Щегловском совхозе в том же году выход свинины на сто га пашни составил 77. в Юргинском — 49 центнеров.

Мельковский совхоз за девять месяцев нынешнего года произвел и сдал государству 1065 центнеров свинины. Всего за год ее получится 1500 центнеров. Это больше прошлогоднего в три с лишним раза. Колхозы и совхозы Чебулинского района на 1 октября увеличили производство и сдачу свинины в два с лишним раза по сравнению с соответствующим периодом прошлого года.

А сколько у нас мастеров свиноводства, настоящих маяков! Всей области известен Василий Семенович Глуханько (совхоз «Заря»), который со своими сыновьями Федором и Иваном вырастил и сдал государству к 1 октября 3319 центнеров свинины. Михаил Иванович Огородников из Мельковского совхоза произвел и сдал государству за это время 1065 центнеров. Свинарки Лидия Александровна Ратке, Фаина Васильевна Маркова, Нина Михайловна Филимонова и Анна Федоровна Леонтьева из совхоза «Заря» получили и вырастили по 693—825 поросят с от'емным весом по 14—16 кг, а Варвара Зиновьевна Росева из совхоза им. Чкалова получила и вырастила 364 племенных поросенка с от'емным весом каждого свыше 17 кг.

Налицо убедительные доказательства огромных возможностей для высокотоварного свиноводства в нашей области. И все-таки эта отрасль у нас по-прежнему отстает в большинстве хозяйств. Производство свинины на сто гектаров пашни в области составляет менее 5 центнеров.

В чем причины этого? Прежде всего в плохой организации воспроизводства и сохранения свиней. Вот несколько примеров. В совхозах Мало-Печанском, Ново-Романовском, в совхозе им. Ленина в первом полугодии получили поросят 23—35 процентов к годовому плану. Меньше 45 процентов к плану получено их в Барачатском, Тарадановском, Ижморском, Ильинском, Серебряковском и других совхозах. В этих и многих других хозяйствах в последние годы больше половины приплода свиней получают во втором полугодии. А ведь климатические условия в это время неблагоприятны для выращивания здоровых поросят.

Огромный ущерб терпят хозяйства из-за падежа молодняка. Падеж составляет во многих совхозах и колхозах от 25 до 40 процентов всего приплода. Одной из основных причин падежа надо считать именно нарождение молодняка во втором полугодии.

Совсем другая картина в совхозах «Заря» и Мельковском, где от 76 до 90 процентов приплода поросят получают в первом полугодии главным образом в летних лагерях. Падеж свиней здесь за 9 месяцев составил каких-нибудь 4 процента к обороту стада.

☆ ☆ ☆

Колхозы и совхозы области на конец этого года будут иметь 300 тысяч свиней, в том числе 25 тысяч основных маток и 65 тысяч разовых свинок, которые могут дать приплод в первом полугодии (апрель—июнь 1962 года).

Опыт передовых хозяйств показывает, что в первом полугодии от такого количества маток можно получить по меньшей мере 375 тысяч поросят.

А теперь сделаем некоторые подсчеты. На начало 1962 года у нас будет 300 тысяч свиней. В первом полугодии можно получить 375 тысяч поросят. Из этого поголовья придется оставить на 1963 год 29 тысяч основных маток и хряков-производителей. 100 тысяч свинок для разовых опоросов и 84 тысячи поросят июньского опороса. Для откорма и сдачи государству в 1962 году остается 462 тыс. голов. из них на мясо должны пойти 8000 выбракованных маток и хряков, живой вес которых в общей сложности составит 10 тыс. центнеров. Кроме того, на мясо же пойдут разовые свинки после получения от них приплода. Они дадут 62 тыс. центн. в живом весе. Молодняк рождения 1961 года даст 144 тыс; молодняк, народившийся в январе — мае 1962, — 124 тыс. центнеров мяса.

Таким образом в будущем году колхозы и совхозы области могут и должны произвести и сдать государству 342 тыс. центнеров свинины. А это в два раза больше, чем в нынешнем году.

Что нужно для того, чтобы эти расчеты оправдались? Прежде всего случку и опоросы маток надо проводить в наиболее благоприятные сроки. Не просто желательно, а совершенно необходимо в первом полугодии получить не менее 70—75 процентов годового приплода поросят.

Во всех колхозах и совхозах надо в ближайшее время составить планы случки маток. Планы должны предусматривать случку или искусственное осеменение основных маток до конца года, а молодых свинок начать в ноябре—декабре и закончить не позднее марта 1962 года. Случку основных маток проводить с хряками одноименной породы, а молодых свинок для разовых опоросов — с хряками другой породы.

Случку основных и разовых маток следует планировать и проводить с таким расчетом, чтобы все опоросы проходили по системе туров. Туровые опоросы позволяют значительно повысить производительность труда свинарей, облегчают комплектование откормочных групп, способствуют лучшему внедрению новой технологии на фермах.

Содержание производителей вместе с матками и вольная случка их, а также бессистемные опоросы должны быть категорически запрещены, как очень большое зло.

Успешное воспроизводство большого количества поросят в 1-м полугодии 1962 года во многом будет зависеть от своевременной и хорошей подготовки зимних свинарников для содержания и выращивания молодняка, а также неотложного строительства в зимних условиях летних лагерей и переносных домиков.

Известно, что увеличение поголовья свиней без создания прочной кормовой базы не даст нужного уровня производства мяса. Кормление свиней должно быть полноценным, равномерным в течение всего года. Проблему кормов для растущего животноводства надо решать без проволочек. Необходимо в корне пересмотреть структуру посевов, увеличивать площади под сахарной свеклой, картофелем, кукурузой; повысить производство зерна главным образом за счет роста урожайности. Надо решительно вытеснять однолетние травы, злаковые многолетние и другие малоурожайные культуры.

Изменение структуры посевных площадей и повышение урожайности позволит накопить достаточное количество кормов таких высокоурожайных культур, как кукуруза, сахарная свекла, картофель и бобы, что должно изменить и тип кормления свиней.

В ряде городов нашей страны на корм скоту широко используют отходы пищевой промышленности, а также пищевые отходы в столовых, у городского населения. Наша область имеет много крупных городов. Использование пищевых отходов в них для откорма свиней не организовано. Расчеты показывают, что при полном использовании этих отходов можно откормить около 70 тысяч свиней, в том числе в Новокузнецке, Прокопьевске и Кемерове по 16 тысяч голов. Следует напомнить, что 3—4 кг отходов по своей кормовой питательности равны одному килограмму зерна, что семья в 4—5 человек за год может собрать до 180—200 кг пищевых отходов, а этого хватит, чтобы получить привес 10 кг свинины.

Необходимо поручить трестам совхозов организовать вблизи городов специальные фермы или совхозы по откорму свиней на пищевых отходах городов.

П. ХОМЕНКО,
зам. начальника облсельхозуправления.

ротехники это позволит получать ежегодно минимум два миллиарда 300 миллионов пудов зерна. 68 миллионов гектаров, занятых пшеницей и другими колосовыми, могут дать при заботливом уходе свыше восьми миллиардов пудов хлеба в год.

Кроме того, следует иметь в виду, что вместе с освоением новых земель, расширением орошаемого земледелия, изменением структуры посевных площадей на поля придет и новая агротехника. Широкое распространение получит пропашная система, при которой малоурожайные травы будут заменены пропашными культурами: кукурузой, сахарной свеклой, кормовыми бобами.

Особо следует сказать о расширении географии некоторых культур. Сахарная свекла, например, займет большие площади в Западной и даже Восточной Сибири. Скороспелые сорта кукурузы позволят этой богатырской культуре выйти далеко за прежние границы возделывания ее на зерно. Кукуруза, кормовые бобы, кормовая сахарная свекла — основа укрепления кормовой базы для растущего животноводства во всех зонах страны. Достаточное количество зерна для фуражных целей, кукурузный силос, сдобренный белками, позволит резко поднять продуктивность животноводства и гораздо раньше намеченных сроков создать изобилие сельскохозяйственных продуктов.

Дальнейшее развитие советского земледелия пойдет по пути комплексной механизации, интенсификации, внедрения достижений современной науки и передового опыта и на этой основе неуклонного роста производительности труда...

Интенсификация сельского хозяйства будет осуществляться за счет лучшего использования земли, осушения и орошения, всемерного увеличения поголовья скота на сто гектаров сельскохозяйственных угодий, химизации, роста капиталовложений в сельское хозяйство, массовой электрификации, усиления специализации и концентрации производства. Чтобы поставить сельское хозяйство на подлинно научные основы, ученые и специалисты разрабатывают в настоящее время для каждой зоны республики систему земледелия, предусматривающую наиболее производительное использование земли, наилучшую структуру посевных площадей, применение передовых приемов агротехники. В ближайшие годы намечается более углубленная и устойчивая специализация. Особое внимание будет обращено на специализацию колхозов и совхозов, укрепление межколхозных связей, создание межрайонных организаций для строительства прудов, водоемов, освоения новых земель.

Внедрение комплексной механизации, использование химии для борьбы с сорняками и вредителями сельского хозяйства, применение электроэнергии, строительство автоматизированных животноводческих ферм позволят повысить производительность сельскохозяйственного труда в два—три раза, а за двадцать лет в пять—шесть раз. Это даст возможность ликвидировать отставание сельского хозяйства от промышленности и превратить его в высокоразвитую отрасль коммунистической экономики.

Села превратятся в поселки городского типа — агрогорода со всеми удобствами.

Коммунистическое общество обеспечит советскому человеку, в том числе и сельскому жителю, невиданные в истории возможности для материального и культурного развития, вооружит такими мощными средствами производства, которые сделают его хозяином природы.

СОВЕТСКОЕ СТРОИТЕЛЬСТВО

ВЕРНЫЙ КУРС

На счету постоянной комиссии по торговле Осинниковского городского Совета, которой руководит депутат И. П. Задорожный, много добрых дел. Что способствует этому? Во-первых, тесная связь членов комиссии с активистами; во-вторых, целеустремленность и инициатива в работе.

В составе комиссии 22 депутата. Кроме того, в практической работе им постоянно помогают свыше 30 активистов — внештатные инспектора по торговле. В основном это пенсионеры, председатели уличных комитетов, рабочие шахт, хорошо знающие торговое дело. И конечно же, немаловажное значение имеет тесная, повседневная связь комиссии и ее актива с торговым отделом горисполкома. Это дает ей возможность правильно планировать свою деятельность, выбирать наиболее злободневные вопросы, тщательнее контролировать качество выполнения важнейших решений областного и городского Советов по торговле.

Так, например, на первом же организационном заседании депутаты познакомились с решениями исполкома областного Совета «Об упорядочении торговли спиртными напитками», «О руководстве Осинниковским горисполкомом торговлей и общественным питанием в городе» и другими документами, которые легли в основу плана работы комиссии на второй квартал. Одновременно зав. горторготделом депутат Н. С. Шепелева провела подробный инструктаж о задачах и порядке контроля торгующих организаций. Это имело в дальнейшем едва не решающее значение для плодотворной работы членов комиссии как организаторов проверок торговой сети с привлечением актива.

Первым крупным мероприятием комиссии явилась проверка готовности торговой сети города к работе в весенне-летний период. Город разделили на микрорайоны. Депутатам и активистам вручили вопросник, который охватывал все важнейшие стороны намеченной проверки и ориентировал участников на более целеустремленную работу.

Материалы, собранные в ходе обследования, не оставляли сомнения, что торговые организации неудовлетворительно подготовились к весенне-летнему торговому сезону. Было выяснено, что из 92 холодильных установок в орсе треста «Осинникиуголь» третья часть бездействовала. Отдельные магазины находились в антисанитарном состоянии, в части из них не оказалось в продаже мужской обуви ходовых размеров, т. к. торговый отдел орса плохо контролировал наличие товаров в продаже, не уделял внимания подсортировке ассортимента товаров весенне-летнего спроса по размерам, расцветке, фасонам и т. д.

Многие недостатки депутаты совместно с торговыми работниками устраняли в ходе обследования. О путях ликвидации других состоялся разговор на заседании комиссии, куда были приглашены работники орса и директора торговых предприятий. С предложениями и рекомендациями постоянной комиссии работники торговли полностью согласились. Казалось бы, на этом можно и успокоиться. Но по единодушному мнению членов комиссии было решено внести вопрос «О готовности предприятий торговли к работе в весенне-летний период» на рассмотрение горисполкома. Исполком, рассмотрев материалы, принял решение перестроить работу торгующих предприятий так, чтобы они более полно удовлетворяли запросы горожан в товарах весенне-летнего спроса. Последующая проверка показала, что торгующие предприятия серьезно отнеслись к предложениям комиссии и проделали большую работу по увеличению об'емов торговли в розницу, дополнительно открыли ряд павильонов, палаток для торговли овощами и прохладительными напитками. В результате проделанной такой большой работы торговля товарами и продуктами весенне-летнего спроса в этом году была поставлена намного лучше.

Наряду с такими вот массовыми проверками депутаты — члены постоянной комиссии по торговле — широко применяют индивидуальные проверки торгующих организаций. Долгое время магазин «Гастроном» № 22 в г. Калтане пользовался незавидной славой: от населения поступали жалобы на низкую культуру обслуживания, на отсутствие в продаже отдельных видов продуктов и т. д. Постоянная комиссия поручила депутату Т. Д. Романову разобраться с работой магазина. В итоге вскрылись случаи, когда магазин не торговал мясом лишь потому, что, дескать, некому было рубить его. Случались тут обсчеты и обвесы покупателей и т. д.

Депутат выступил в данном случае отнюдь не как регистратор недостатков. Он побеседовал с каждым продавцом, узнал, что им мешает в работе, дал ряд рекомендаций руководителям магазина. На свое заседание комиссия вынесла отчет директора магазина т. Шабалина «О мерах по культурному обслуживанию покупателей магазином «Гастроном». После этого тщательно контролировался ход выполнения рекомендаций комиссии. Сейчас жалоб на этот магазин нет.

Круг вопросов, которые решают депутаты городского Совета, очень широк. В последнее время они интересовались, например, состоянием торговли в городе безалкогольными напитками, овощами урожая 1961 года, молочными продуктами, приемом стеклопосуды от населения, работой школьных буфетов. Совместно с горторготделом и городским отделом милиции комиссия провела недавно внезапный рейд по проверке магазинов по соблюдению правил советской торговли. Такие рейды предусматривается практиковать и в дальнейшем.

Примечательно, что материалы рейда, наряду с обсуждением их на совещании в горкоме КПСС в присутствии работников торговли, широко освещались городской газетой «Маяк коммунизма». Тесная связь с печатью, публикация в ней критических материалов способствуют устранению недостатков в торговле и гласности работы комиссии.

За принципиальность, целеустремленность в работе горожане уважают многих членов комиссии и активистов. Среди них депутаты Н. И. Никитин — обмотчик ЦЭММ, Р. С. Буянова — бракер швейной фабрики № 14, Т. Д. Романов — зам. начальника топливного склада Южно-Кузбасской ГРЭС, О. В. Гаврилова — кондуктор трамвайного парка, а также внештатные инспектора по торговле тт. Спирин и Сороковой — пенсионеры, Масьянс — горный мастер шахты «Капитальная-2» и другие.

Постоянная комиссия горсовета — на правильном пути. Хочется только пожелать депутатам разнообразить формы и методы работы и обязательно доводить каждое дело до конца, чего пока что они не всегда придерживаются.

В. АСТАФУРОВ.

Краткие сообщения

● В Болгарии установилась хорошая традиция — каждую весну и осень засаживать лесами тысячи декаров земли (декар равен 0,1 га). За последние 10 лет новые леса выросли на площади, превышающей 4 млн. декаров. Нынешней осенью тысячи трудящихся вышли на посадку лесов. Тополь намечено посадить на площади 138 тыс. декаров, орешник — 20 тыс. декаров.

● На Бахрейне усиливается движение протеста против превращения этих островов в Персидском заливе в английскую военную базу. Недавно один из английских лагерей был подожжен неизвестными лицами. По всей территории Бахрейна распространяются листовки, отпечатанные в тайной типографии и призывающие к борьбе за изгнание английских колонизаторов с Бахрейнских островов.

● Крупные силы полиции разогнали демонстрации алжирских женщин в Париже у стен тюрем, где находятся сотни алжирских патриотов. Около 200 участниц демонстраций, по сведениям агентства Франс Пресс, задержаны «для проверки личности». Такие же демонстрации состоялись около тюрем, в которых томятся алжирские патриоты, в Мюлузе, Лионе и Гренобле.

● По сообщению агентства Юнайтед Пресс Интернейшнл из Ричмонда (штат Вирджиния, США), 77 солдат погибло в результате катастрофы самолета «Констеллейшн», перебрасывавшего армейских новобранцев в учебный лагерь в штате Южная Каролина. Самолет загорелся в воздухе и рухнул на землю вблизи аэродрома.

● В Аккру — столицу Республики Гана прибыла с официальным визитом королева Англии Елизавета II.

● В соответствии с законом о повышении косвенных налогов, в Дании повышены цены на бензин, пиво и спирто-водочные изделия в среднем на 10—15 процентов.

(ТАСС).

Международная жизнь

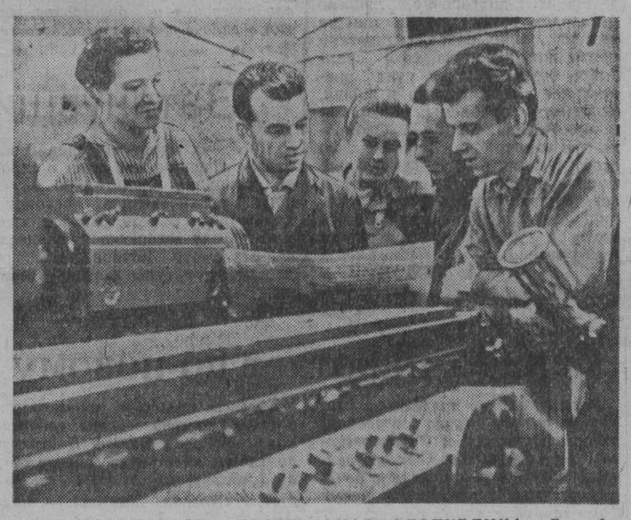

ГЕРМАНСКАЯ ДЕМОКРАТИЧЕСКАЯ РЕСПУБЛИКА. Бригада социалистического труда имени XXII с'езда КПСС на заводе шлифовальных станков в Карл-Маркс-штадте добилась в честь с'езда новых трудовых успехов. С большим интересом члены бригады изучают материалы XXII с'езда КПСС.

Фотохроника ТАСС.

Пресс-конференция президента США

ВАШИНГТОН, 9 ноября. (ТАСС). Президент США Кеннеди на состоявшейся вчера очередной пресс-конференции заявил, что боннский канцлер Аденауэр в ближайшее время посетит Вашингтон. Кеннеди сказал, что этот визит Аденауэра является жизненно важным для «рассмотрения всего вопроса о Берлине, Германии и Европе».

Далее, отвечая на вопросы корреспондентов, Кеннеди вторично подчеркнул, что правительство США намерено проконсультироваться с Аденауэром и другими членами нового правительства ФРГ по германской проблеме и по вопросу о положении в Западном Берлине.

На вопрос о возможности созыва совещания на высшем уровне для обсуждения вопроса о положении в Западном Берлине Кеннеди ответил, что ему не известно о каких-либо предложениях о созыве такого совещания.

Кеннеди сообщил, что генерал Тэйлор сделал ему и правительству Соединенных Штатов доклад об итогах своей поездки в Южный Вьетнам. В ближайшие несколько дней, заявил президент, мы внимательно рассмотрим серьезные проблемы, которые возникли в этой стране как в результате «насилия, поддерживаемого извне», так и в результате большого наводнения в Южном Вьетнаме.

Кеннеди сказал, что рекомендации, сделанные генералом Тэйлором, будут не только рассмотрены правительством Соединенных Штатов, но также будут согласованы с правительством Южного Вьетнама. Кеннеди однако отказался сообщить какие-либо детали относительно выводов и предложений, сделанных генералом Тэйлором.

Коснувшись первого совещания американо-японской комиссии по торговым и экономическим делам, состоявшегося на прошлой неделе в Каконэ (Япония), Кеннеди подчеркнул большое значение Японии как торгового партнера Соединенных Штатов и выразил надежду, что торговые отношения между США и Японией будут развиваться.

Кеннеди сообщил, что очередная встреча по вопросам торговли представителей США и Японии состоится в Вашингтоне в 1962 году.

Президенту был задан вопрос, как он сумеет оправдать возможное возобновление Соединенными Штатами ядерных испытаний в атмосфере? Кеннеди повторил свое прежнее заявление о том, что США возобновят испытания ядерного оружия в атмосфере, если будут считать, что это необходимо с военной точки зрения, «если мы будем считать, что безопасность США находится под угрозой».

Объявившие голодовку алжирцы в тяжелом состоянии

ТУНИС, 9 ноября. (ТАСС). Временное правительство Алжирской Республики (ВПАР) получило тревожные сведения о состоянии здоровья алжирцев, находящихся во французских тюрьмах и об'явивших на прошлой неделе голодовку, заявил вчера в Тунисе министр информации ВПАР М. Язид. Он сообщил, что пять министров временного правительства, которые вместе с другими алжирскими узниками во Франции в знак протеста против «унижения и жестокостей, которым они систематически подвергаются во французских тюрьмах», проводят голодовку, заметно ослабли.

Министр информации призвал дружественные ВПАР правительства и народы использовать все средства, чтобы побудить французское правительство принять меры, чтобы достоинство алжирских политических заключенных во Франции уважалось.

На сессии Генеральной Ассамблеи ООН

НЬЮ-ЙОРК, 9 ноября. Спец. корр. ТАСС. Н. Туркатенко передает: На вчерашнем заседании XVI сессии Генеральной Ассамблеи ООН продолжалось обсуждение вопроса о претворении в жизнь Декларации о предоставлении независимости колониальным странам и народам. На рассмотрение делегатов представлены по этому вопросу три проекта резолюции: резолюция СССР, предусматривающая полную и окончательную ликвидацию колониализма не позднее конца 1962 года, резолюция Нигерии, предусматривающая ликвидацию колониализма в Африке не позднее 1970 года, и резолюция Голландии, имеющая целью передать исконную часть индонезийской территории — Западный Ириан под опеку ООН, чтобы сохранить голландское господство в этой части Индонезии.

В самый разгар обсуждения вопроса о претворении в жизнь Декларации о предоставлении независимости колониальным странам и народам председатель XVI сессии Генеральной Ассамблеи ООН Монжи Слим решил поставить на обсуждение делегатов резолюцию, принятую Политическим комитетом 6 ноября по настоянию США и Англии и призывающую немедленно возобновить переговоры в Женеве с целью заключения договора о прекращении ядерных испытаний под эффективным международным контролем.

В ходе дискуссии выступили делегаты Англии и Кипра, призывавшие одобрить резолюцию. Делегат Кипра даже внес поправку, предусматривающую, чтобы участники переговоров в Женеве, возобновив переговоры, представили отчет об их ходе не к 1 марта 1962 года, как это было в англо-американской резолюции, а к 15 декабря 1961 года.

Взявший слово представитель Советского Союза С. К. Царапкин вновь раз'яснил делегатам, почему советская делегация считает невозможным голосовать за подобную резолюцию. Эта резолюция, подчеркнул он, представляет собой попытку изолировать вопрос о ядерных испытаниях от всей проблемы разоружения. США выдвигают идейки на этот счет, зная, что при нынешних условиях, когда западные державы развязали небывалую в истории гонку вооружений, Советский Союз не пойдет на заключение договора о прекращении ядерных испытаний без решения всей проблемы разоружения в целом.

Единственная возможность действительно решить вопрос о прекращении ядерных испытаний — это подписать договор о всеобщем и полном разоружении, что Советский Союз готов сделать хоть сию минуту.

Резолюция с поправкой, внесенной делегацией Кипра, была принята 71 голосом против 11 (страны социалистического лагеря и Кубы) при 15 воздержавшихся (Афганистан, Финляндия, Франция, Гана, Гвинея, Индонезия, Ирак, Мали, Марокко; Непал, Саудовская Аравия, Сирия, ОАР, Йемен, Югославия).

—●—

Роспуск Национального собрания ОАР

КАИР. (ТАСС). Президент ОАР Гамаль Абдель Насер издал декрет о прекращении деятельности нынешнего Национального собрания ОАР и об отмене изданных в 1960 году соответствующих декретов. Однако введенная в 1958 году временная конституция будет действовать до принятия новой, постоянной конституции республики.

□——□

Аденауэр избран канцлером ФРГ

БОНН. (ТАСС). 7 ноября западногерманский бундестаг большинством голосов избрал Аденауэра канцлером правительства ФРГ. Всего в голосовании приняли участие 490 депутатов. За Аденауэра было подано 259 голосов, против — 205 голосов. 26 депутатов воздержались от голосования. За Аденауэра голосовали депутаты бундестага от ХДС/ХСС и от СВДП, из представителей которых будет сформировано новое коалиционное правительство ФРГ.

Аросемена—президент Эквадора

НЬЮ-ЙОРК, 9 ноября. (ТАСС). Вчера вечером, передают корреспонденты американских информационных агентств, Карлос Хулио Аросемена занял пост президента Эквадора и сформировал новое правительство.

В поддержку решения конгресса, провозгласившего Аросемена президентом страны и отвергшего кандидатуру председателя верховного суда Гальегоса Толедо, которого навязывала в президенты армия, единодушно выступили все политические партии страны, конфедерация трудящихся Эквадора, а также командование военно-воздушных и военно-морских сил. После того как самолеты военно-воздушных сил появились над танками, окружившими национальный конгресс, командование армии было вынуждено снять осаду конгресса. Прибыв в конгресс, председатель верховного суда Гальегос Толедо заявил, что он отказывается быть президентом, посаженным на этот пост армией, и что конгресс — единственный орган, имеющий право избирать президента.

Вскоре было об'явлено о сформировании президентом Аросемена нового правительства Эквадора.

В столице Болгарии Софии заканчивается строительство жилого комплекса «Ипподром». Проектировщики расположили здания в оригинальных по об'ему и высоте комбинациях. В квартале много хозяйственных и культурных зданий. Намечается также сооружение спортивного зала, кинотеатра, ресторана, кафе, кухни общественного питания. В квартале будет своя школа, детские ясли, детский сад, своя почта, спортивные и детские площадки.

Пройдет несколько недель, и сюда приедут 4.500 новоселов.

Так обреталось мужество

На мой взгляд, сделано доброе, нужное дело, что читатель познакомился с повестью молодого, начинающего автора, А. Сибиряка, «Чайки над морем». Приоткроем маленькую тайну: «А. Сибиряк— это псевдоним. Настоящее свое имя автор решил скрыть. Зачем? Нам это неизвестно. Может быть, это скромность. А может быть — большее: желание проверить по успеху или неуспеху повести — имеет ли он право на имя в литературе вообще, на свое собственное имя — в особенности. Если это так, то столь серьезное отношение автора к своему творчеству делает ему честь.

Скажем сразу, в повести А. Сибиряка есть та правда, которая обнаруживает в нем художника. Сильно «закрученный» сюжет может найти и не художник. Всякий человек, если он не лишен фантазии, может придумать сложные коллизии, столкнуть своих героев в остром конфликте, заставить читателя вместе с собой переживать события. Но если он не видит деталей, а за деталями — образа, если все его герои на одно лицо и они не живут в произведении собственной жизнью, а он, автор, заставляет их поступать то так, то этак, — значит в рассказе нет характеров. А если автор не смог вылепить самобытных характеров, значит он — не художник. Значит, нет и художественного полотна. Значит, нет и произведения искусства. К сожалению, в нашей литературе таких изделий еще хватает. Как правило это — детективы.

К таким произведениям «Чайки над морем» не отнесешь. И Федор Черданцев, и Женька Бабкин, и Степан Кондаков, и Толя Птичкин, и Жигун, и Мухтар, и мичман Макуха — это все разные люди, каждый со своей «психологией», со своими взглядами на жизнь, со своим прошлым и будущим. Федя Черданцев, только еще нащупывающий не вполне окрепшей ногой свою собственную тропу в жизни, не лишен разных человеческих слабостей. Но он, мы знаем, никогда не украдет у товарища ботинки, не принесет неведомо откуда банку со сгущенным молоком и не запоет, схватив гитару: «Рыбачка Соня как-то в мае...»

Толя Птичкин тоже не запоет разухабистой песни, не изменит дружбе, но в то же время он в одной и той же ситуации поступает совсем не так, как Федор. Едва ли Федор, чтобы ободрить товарища, находящегося в смертельной опасности, стал бы наговаривать на себя, выдумывать какую-то историю про корову, от которой хотел получить готовое сливочное масло. Наверное, Федор в этом случае нашел бы какие-то свои слова и поступки. Мы в этом уверены. Так, как Анатолий, мог поступить только паренек мягкий, с тонкой поэтической душой, юноша с предельно чистой совестью, но в то же время лишенный тех качеств, которые позволили бы ему одним веским, сильным словом подчинить себе Федора, успокоить, сообщить ему уверенность, взять себя в руки. А вот Жигун, мы знаем, сумел бы это сделать, если бы оказался под рукой.

Так можно по косточкам разобрать образ за образом, и в каждом из них будет своя, отличная от других «анатомия». В этом— большое достижение А. Сибиряка. Но еще большее достоинство книги (а мы теперь твердо можем сказать, что «Чайки над морем» — это книга А. Сибиряка) в другом.

Автор подчиняет все повествование большой и благородной идее — раскрыть красоту человеческой души и ничтожество ее, если она не одержима пусть скромной, но гуманной мечтой. Здесь Федору Черданцеву, Степе Кондакову, Толику Птичкину противопоставлен Женька Бабкин. У первых — сложная, трудная жизнь, потому что жизнь для них — это тернистый путь познания, поиска правды для себя, стремление применить свои силы так, чтобы встать в первую шеренгу граждан своего государства, принести максимум пользы своему народу. Женьке чужды и непонятны эти стремления. Несмотря на то, что он находится в одинаковых условиях со всеми, подвергается тем же опасностям, что и его товарищи, — жизнь его легка, потому что он скользит по ее поверхности, как подсолнечная скорлупа по морю. Он живет только для себя. Мир его замыкается такими понятиями, как «достать», «повеселиться», мечтами о курточках из Сингапура, ковбоечках из Лос-Анжелоса и о «бабах». Он измеряет жизнь не содержанием ее, как Толик. Когда заходит спор об этом, он так и говорит:

— Завтра под водой загнешься, и все твои идеи останутся. Ордынцев тоже идейный был, а что сделал? Жизнь-то с воробьиный нос оказалась.

Для него жизнь товарища, погибшего на опасной, почти что фронтовой работе, — с воробьиный нос, а для Федора, Толика, Степана такая же короткая жизнь Васи Черданцева, брата Федора — недосягаемый пример. «Лишь бы жить» — и ради этого Женька готов на подлость, на предательство. Нет, Женька не трус. Это убежденный эгоист, готовый до крови защищать свое «право» брать, ничего не отдавая взамен. Это пришелец из прошлого, враг людей, добра, коллективизма — враг жестокий, опасный. Жаль только, что автор не показывает, какая среда породила его. Но мы видим, что автор всем сердцем на стороне тех, чья жизнь подчинена великой мечте о будущем, кто готов всего себя отдать святому делу победы над врагом, победы коммунизма. В этой целеустремленности, ясности идейных позиций — вторая крупная заслуга А. Сибиряка.

А. Сибиряк хорошо чувствует и передает настроение природы. Он и здесь умеет увидеть детали, которые передают ощущение правды. Его пейзаж, как и авторские отступления, удачно вписан в ткань повести и работает на замысел. В отдельных местах пейзаж звучит особенно сильно. Вот пример. Приближается страшная развязка. Повесть подходит к концу. «На горизонте тонуло срезанное наполовину малиновое солнце. Будто капнула гигантская капля раскаленного металла, капнула и растекается по глухому в этот закатный час морю.

Без крика летят чайки, черные на кровавом фоне неба, странно молчаливые. Только невдалеке над чем-то кружит стайка и кричит тревожно, настойчиво, то присаживаясь, то взлетая».

Картина, вызывающая щемящее чувство грусти, настороженности, тревоги. Она очень рельефна, почти осязаема, а главное — готовит читателя к последним, заключительным аккордам этой героической трагедии. Очень неплохо!

Пожалуй, этих оценок вполне достаточно для начинающего. Гораздо важнее помочь ему и читателям увидеть недостатки повести. Они, как и следовало ожидать, в языке и композиции.

Повесть начинается с картинки: сидит Федор — смотрит на море, размышляет о жизни. И как ни читай, а все равно не поймешь — вспоминает что ли, он всю эту историю или нет. Где начало повести? Без начала нельзя. Если он вспоминает, тогда где заканчиваются воспоминания и начинается само действие? Весь рассказ — воспоминание? Тогда где замыкается обязательный в этих случаях кольцевой прием, — Федор появляется после гибели катера уже в другом качестве — суровым, опытным капитаном! Значит, такой прием не годится. Тогда почему повесть начинается со средины или чуть ли не с конца? От этой неясности шатается вся конструкция повести.

О языке. Он нуждается еще в чистке. Есть длинноты, задерживающие развитие событий. Местами нарушаются законы художественного письма. А есть, к сожалению, и неудобоваримые или просто неграмотно построенные фразы.

Вот автор, пользуясь лаконичной палитрой, рисует сурово-величавое северное море и убегающий вдаль эсминец. Язык сдержан, но в каждой строке чувствуется любовь, знание моря, скрытый восторг. И вдруг: «Мопучий, стройный красавец уже далеко, из срезанной трубы клубами повалил дым: эсминец набирал ход...» А. Сибиряк, по всему видать, хорошо знакомый с морем, флотом, морскими законами, не может не знать, что дым из трубы эсминца — позорное явление на флоте. За это бедняпу кочегара, допустившего выхлоп из трубы, матросы не раз «продрают с песочком». Зачем же тогда вписывать эту деталь как раз в то место, где автор хочет передать читателю все тепло своей души? Для красоты картинки?

Или: «Упруго вибрирует палуба, мытая-перемытая горько-солеными волнами, поблескивают вороненой сталью орудия, словно растопыренные пальцы, торчат торпедные аппараты». К чему же относится это сравнение с растопыренными пальцами — к орудиям или торпедным аппаратам? Ведь его можно отнести и к тем и другим.

«Как-то ранним утром остановились рядом с составом с солью». «Весь скрученный из тугих мускулов, легкий, подвижный — он весельчак и балагур». Это не литературный язык, надо поискать другие слова. «Оставленный за старшего лейтенантом Орловцевым, который сидел не вылезая в водолазной будке возле топившейся «буржуйки». Здесь все запутано. Почему не сказать проще: «...который не вылезал из водолазной будки», а дальше, скажем, «греясь там у...» Да и термин «буржуйка» сейчас не всем понятен. «Несмотря на хрупкое телосложение и слабосильность (!), Толик был удивительно настойчив и выносливый». Неточно: Толик был, очевидно, не выносливый, а усидчив, потому что дальше речь пойдет об учебе. Выносливым он станет позднее. Или: «А мороз! — три крута вокруг луны!», а тремя строчками ниже: — «острый рог посиневшей луны». Что же все-таки — круг или рог? «Толик увидел во сне кошмар и проснулся в холодном поту». Точнее либо «Толику приснился кошмар» (кошмар не видят, он в самом сознании), либо «Толика разбудил кошмар». «Утром следующего дня ставили на слип тральщик». А дальше видно, что речь идет о траулере. Тральщик — военное вооруженное судно, а траулер — рыболовное. «Смерть мичмана стала веховой в жизни ребят». Почему не сказать просто — вехой. «После могилы под кораблем Федор просыпался в холодном поту». После могилы просыпался — это плохо. «До боли в сердце не хватало синевы снежного неба, звона жаворонка» и т. д. Очевидно до боли в сердце ХОТЕЛОСЬ синевы неба и т. д. Вот «За два года море наглоталось этих круглых, как шар, пилюль и выплевывало их когда надо и когда не надо» — это хороший образ. Только без «по горло», конечно. «Федор встретил прицельный взгляд Женькиных глаз» — тоже точно сказано.

Сделано еще одно доброе дело — открыт для Кузбасса способный график А. Гетманский, проиллюстрировавший повесть А. Сибиряка. Рисунки выразительны, эмоциональны, их язык лаконичен. Стоит только посоветовать молодому художнику не грешить формой в погоне за манерностью. Манера должна идти изнутри замысла, а не навязываться автором. Ведь только этим можно об'яснить, что правая рука Федора на первом же рисунке оказалась изуродованной, а не сильной, как хотелось сделать автору.

☆ ☆ ☆

Когда ранней весной выходишь в поле, только еще сбрасывающее с себя грязный покров ноздреватого снега, и вдруг под склоном, на припеке, видишь распустившийся тюльпан — первый цветок весны! — в груди непременно потеплеет. Вот так же по-хорошему трогает появление «Чаек над морем», притягивающих свежестью, молодостью, безыскусностью. Кажется, рождается писатель. Это всегда приятно.

Только хочется сказать А. Сибиряку: произведение искусства, как учил Белинский, эпохально, а значит, долговечно, любимо читателем тогда, когда оно не только вскрывает типические черты жизни народа, но и социально остро. Партия учит пристальнее всматриваться в жизнь, поднимать проблемы, которыми живет Родина. Если у А. Сибиряка эти задачи на примете, то стоит пожелать ему, как говорят моряки, попутного ветерка и всех сорока узлов! В путь, товарищ, в трудный, но благородный поход к новым литературным глубинам!

А. ЧЕМОНИН.

□——□

Прочитайте детям

Александр ГОВОРОВ

ЛОДЫРЬ

Вы знаете?
У нас есть кот.
Он даже песен
Не поет.
Не моет нос,
не чистит
хвост —
неумывайкою
растет.
Вчера весь день
на печке спал.
А нынче спит
в галоше.
Он лодырем,
наверно, стал,
а был таким
хорошим.

ВСТРЕЧА

Я шел домой.
Вдруг у ворот
гусак встречает
грозно.
Глаза закрыл я,
но вперед
шагаю осторожно.
Открыл глаза,
а гусь,
как трус,
к воротам
быстро мчится.
Теперь я гуся
не боюсь,
а он меня
боится.

ЯГНЕНОК

Папа вчера
из колхоза ягненка
в рукавице принес,
как котенка.
Мама-овечка
заболела,
плачет ягненок
маленький,
белый.
К маме, наверное,
он захотел,
даже конфету-ириску
не с'ел.
Сделал
кроватку ему я
за печкой,
буду кормить,
пока станет овечкой.

ВЕРБА

В наши окошки
глядится полнеба.
Вся распустилась
в бутылочке
верба.
Вербу в бутылочку
я посадила,
чтобы весна
поскорей
приходила.

ДРУЗЬЯ МИЛЕНЫ

ЭТОТ спектакль рассказывает о том, как подружились в Москве белые, черные, желтые юноши и девушки, как эта дружба в трудную минуту помогла итальянской спортсменке Милене Бриченте.

...У Милены, вернувшейся с соревнований из Москвы, внезапно тяжело заболел младший братишка Луиджи. Лекарство, которое спасет его, можно найти только в клинике американского профессора. А Неаполь так далеко от Чикаго. Действие спектакля переносится то в Чикаго, то в Осло, то в Африку. Мы видим, как новые друзья Милены собирают деньги на лекарство. И американка Джен Ледбрук, и норвежец Олаф Андерсен и Черный Боб готовы понести лишения, лишь бы помочь подруге. Однако козни старого Да-Коста и жадной до денег Белоне, решивших, что Милена непременно должна выйти замуж за этого богача, чуть было все не расстраивают. Помощь пришла из Советского Союза. Советские студенты Сергей Карташов и Юрий Столяренко привезли в Неаполь нужное лекарство.

Этот новый спектакль театра музыкальной комедии, премьера которого состоялась на днях, рассказывающий о дружбе юношей и девушек разных стран и материков, получился свежим, интересным, пронизанным гуманистическими идеями борьбы за мир.

Для дружбы нет преград, нет расстояний. Сквозь пургу и грозы, через тысячи километров придут на помощь друзья, если они только настоящие друзья, — поется в «Песне дружбы», лейтмотивом проходящей через весь спектакль.

В спектакле много песен, плясок. Роль Милены исполняют артистки З. Ткачева и Л. Фролова, роль Джен Ледбрук — А. Смагина и Н. Цагина, Андерсена — Е. Григорьев, Сергея Карташова играют П. Баженов и Ю. Шарапов. Спектакль поставлен режиссером С. Штивельманом, танцы — балетмейстером К. Карпинской, оформлен спектакль художником А. Авербахом. Дирижирует оркестром главный дирижер театра Е. Лугов.

Зрители тепло приняли спектакль.

В. ВЛАДИМИРОВА.

НА СНИМКЕ: сцена из спектакля «Друзья Милены» композитора Н. Минха. Милена — арт. Л. ФРОЛОВА, Да-Коста — арт. В. МАРИНИН.

Фото **П. Костюкова.**

ЭТО БЫЛА КОМЕТА!

Новое о Тунгусском метеорите

В Москву возвратилась комплексная экспедиция Академии наук СССР, занимавшаяся изучением района падения Тунгусского метеорита. Экспедиция была организована комитетом по метеоритам АН СССР и Институтом геохимии и аналитической химии имени В. И. Вернадского. В нее входили представители большого числа научных учреждений, всего около 80 человек. Экспедиции удалось пролить новый свет на «тайну Тунгусского метеорита», упавшего еще в 1908 году.

Начальник экспедиции, кандидат геолого-минералогических наук К. П. Флоренский рассказал корреспонденту ТАСС:

— Участниками экспедиции была детально обследована обширная площадь радиально поваленного леса на территории около двух тысяч квадратных километров, установлен характер распространения головной ударной волны. Выяснились также причины интересного явления — ускоренного роста леса в районе падения метеорита. По предварительным данным, это не связано с воздействием вещества метеорита на лесную растительность, а об'ясняется изменением условий роста после лесных пожаров и корчевки деревьев.

Были обследованы условия почвообразования и болотообразования в районе падения небесного тела, причем установлено, что существенных изменений в водном режиме болот не произошло.

Изученные пробы почв на территории около 10 тысяч квадратных километров показали примесь космических метеоритных частиц в виде магнетитовых и силикатных шариков (диаметром менее 0,1 миллиметра), которые образовались в результате взрыва и распыления вещества метеорита.

Надо полагать, что возникшие мощные тепловые потоки воздуха высоко подняли метеоритную пыль, которая затем была отнесена ветром и стала оседать в сорока километрах к северо-западу от места взрыва. Этим и об'ясняется, что во время поисков около самого эпицентра взрыва не было найдено большого количества таких частиц.

Основываясь на результатах работ комплексной экспедиции, можно сделать наиболее вероятное предположение, что Тунгусский метеорит представлял собой небольшую комету, влетевшую в земную атмосферу. Комета эта раздробилась или внезапно испарилась, а возможно и сгорела в воздухе. В процессе изучения космической пыли, которое будет продолжено геохимиками, можно будет с большей определенностью установить первоначальный состав вещества упавшего космического тела и причины, приведшие к взрыву его в воздухе.

□——□

Затянувшийся ремонт

Передача культучреждений на баланс предприятий, шахт и строек позволила значительно улучшить хозяйственное состояние культурных очагов. Проводимый в этом году всесоюзный общественный смотр клубов, домов и дворцов культуры заставил многие профсоюзные организации и руководителей предприятий принять меры к наведению порядка в клубах, обеспечить ремонт зданий, пополнить их оборудованием, мебелью, инвентарем, реквизитом, создать необходимые условия для организации отдыха трудящихся. Но этого, к сожалению, не скажешь о Кузнецком комбинате. Дворец культуры и клубы которого находятся в запущенном состоянии. С прошлого года идет ремонт здания бывшего ТЮЗа, где должен работать народный театр кузнецких металлургов. При нынешних темпах ремонта нет уверенности в том, что металлурги смогут побывать в своем театре и в будущем сезоне. Весь год идет ремонт Дворца культуры металлургов. И весь год его работа фактически парализована.

В. ЗВЕГИНЦЕВ.

□——□

Сельпо работает по-новому

Высокое звание коллектива коммунистического труда присвоено работникам магазина Горбуновского сельпо Промышленновского райпотребсоюза. Они добились больших успехов по внедрению новых форм торговли: в этом сельмаге нет больше прилавков, в салоне свободный доступ покупателей ко всем товарам.

Большим успехом пользовалась выставка, организованная работниками сельпо на станции Плотниково. Свыше пяти тысяч рабочих совхоза «Заря», колхозников сельхозартели «Победа» посетили ее, приобрели много шерстяных, шелковых, хлопчатобумажных тканей.

А. Бусоргин.

Анатолий Сидоров — мастер спорта

Памятными в спортивной биографии Анатолия Сидорова — мастера производственного обучения пятого горнопромышленного училища г. Осинников — были октябрьские дни, проведенные в г. Минске. Именно здесь ему удалось выполнить свою заветную мечту.

На личное первенство ЦС «Трудовые резервы» собрались самые сильные боксеры общества. Однако сибиряк сумел выиграть все встречи в полутяжелом весе. Чемпион выполнил норматив мастера спорта. Сейчас он готовится к участию в личном первенстве Советского Союза.

Редактор
Н. Я. ТРОИЦКИЙ

в Театрах и КИНО

ОБЛДРАМТЕАТР. **Волнолом.**

ТЕАТР МУЗКОМЕДИИ. **Под черной маской.** Начало в 7 час. 30 мин. вечера.

ГОСЦИРК. Сегодня — **представление в 3-х отделениях.** Аттракционы: **мертвая петля** — под руководством засл. арт. РСФСР П. Маяцкого, **морские львы** — под руководством И. Сидоркиной. Начало в 7 час. 30 мин. вечера. Касса с 12 час. дня.

В воскресенье, 12 ноября, в 12 и 3 часа дня — **большие дневные представления.**

КИНОТЕАТР «МОСКВА». 1. **Великая программа построения коммунизма.** Новый французский широкоэкранный художественный фильм **Америка глазами француза** (9-30, 11-10, 12-50, 2-30, 4-10, 5-50, 7-30, 9-10). **Окна сатиры** (к сеансу в 9-10 — дети до 16 лет не допускаются). 2. **Сибирь на экране № 45. Добрые люди** (9, 10-45, 12-30, 2-15, 4, 5-45, 7-30, 9-15). 3. **Новости дня № 41. Обманутые** (9, 2-30, — для детей; 10-50, 12-40, 4-20, 6-10, 8, 9-50).

КИНОТЕАТР «КОСМОС». 1. **Сомбреро** (10, 2 — для детей). Новый художественный фильм **12 разгневанных мужчин**, производство «Юнайтед Артистс», США (12, 4, 6, 8, 10). 2. **Черный жемчуг** (9-30, 11-30, 1-30, 3-30, 5-30, 7-30, 9-30 — дети до 16 лет не допускаются).

КИНОТЕАТР «ПИОНЕР». **Дубровский** (9-20, 1, 3). **Снова к звездам** (11, 7). **Венецианский мавр** (5, 9).

КИНОТЕАТР «МЕТАЛЛУРГ». **Тайна крепости** (10, 2 — для детей). **Богатырь** (12, 4, 5-45, 7-30, 9-40 — дети до 16 лет не допускаются). Документальный фильм **Разноэтажная Америка** (к сеансу в 7-30).

КИНОТЕАТР «ОКТЯБРЬ». **Повесть о настоящем человеке** (10, 2 — для детей): **Совершенно серьезно** (12, 4, 5-30, 7, 8-30, 10).

КИНОТЕАТР «КОМСОМОЛЕЦ». **Осторожно, бабушка!** (4, 8). **Хамза** (6, 10).

КИНОТЕАТР «ПРОГРЭСС». **Дерсу Узала** (9-30, 11-20, 1-10, 3-30, 5-45, 7-35, 9-25).

ДК ШАХТЕРОВ. **Рыжик** (3). **Последние залпы** (5-30, 7-30, 9-30).

КЛУБ ГРЭС. **Где черту не под силу** (3, 7). **Поднятая целина** 1-я серия (5, 9).

КЛУБ ШАХТЫ «ЦЕНТРАЛЬНАЯ». **Собор Парижской богоматери** 1-я серия (5, 7, 9).

Вносите вклады в сберегательные кассы!

Деньги на покупку ценных вещей можно накопить на сберегательной книжке.

Сберегательные кассы принимают вклады от всех граждан и выдают их по первому требованию вкладчиков.

Переводят вклады по поручению вкладчиков из одной сберкассы в другую.

Управление Гострудсберкасс и Госкредита Кемеровской области.

ВНИМАНИЮ ГРАЖДАН!

ИСТЕК ПОСЛЕДНИЙ СРОК УПЛАТЫ ПЛАТЕЖЕЙ ПО ОБЯЗАТЕЛЬНОМУ ОКЛАДНОМУ СТРАХОВАНИЮ

Не внесенные в срок страховые платежи обращаются в недоимку, на которую начисляется пеня.

ГРАЖДАНЕ! Проверьте, внесены ли Вами страховые платежи?

Управление Государственного страхования по Кемеровской области.

Требуются

ГРУЗОВОМУ АВТОХОЗЯЙСТВУ № 3 — механики, шоферы, автослесари, мотористы, газоэлектросварщики, художник, медник-жестянщик.

Здесь же производится прием на курсы автослесарей и шоферов. (Иногородние не принимаются).

Обращаться: г. Кемерово, ул. Вокзальная, 137-а, в отдел кадров.

КЕМЕРОВСКОМУ ГОРКОМХОЗУ — экономист-плановик, инженер-электрик.

Обращаться: Советский проспект, 116-а.

ТРЕСТУ ХЛЕБОПЕКАРНОЙ ПРОМЫШЛЕННОСТИ — техник-строитель.

Обращаться: г. Кемерово, улица Тобольская, 6, в отдел кадров.

КЕМЕРОВСКОМУ ТЕАТРУ МУЗКОМЕДИИ — уполномоченные по организации зрителя.

Обращаться в дирекцию театра.

КОНТОРЕ «РОСГЛАВХИМСНАБСБЫТ»—зав. складом, бухгалтер.

Обращаться: г. Кемерово, Новая Колония, 9-й тупик ст. Предкомбинат.

Кемеровский химический техникум ПРОДОЛЖАЕТ НАБОР на подготовительные КУРСЫ на базе 7 и 10 классов. Начало занятий с 15 ноября. Адрес техникума: ул. 1-я Стахановская, 1. Тел. 7-79.

ОБЛАСТНОЙ БОЛЬНИЦЕ — медицинские сестры, кочегары, слесари, зольщики, парикмахер, уборщицы, электрики, каменщики, санитарки, кладовщик, шофер на грузовую автомашину.

Обращаться: г. Кемерово, ул. Лагерная, 4 (за Искитимкой), в хозотдел, с 9 до 17 часов. Тел. 34 (коммутатор облбольницы).

ВАГОННОМУ ДЕПО ст. Кемерово на постоянную работу — **слесари-инструментальщики.**

ОБЛАПТЕКОУПРАВЛЕНИЮ — начальник планового отдела.

Обращаться: г. Кемерово, ул. Гагарина, 24.

КИРПИЧНОМУ ЗАВОДУ № 5— автомеханик (оклад 90 руб.), рабочие в цех формовки и обжига (оплата сдельно-премиальная).

Обращаться: г. Кемерово, в отдел кадров завода.

Кулешов Виктор Федорович, прож. по ул. 1-й Стахановской 29, кв. 33, возбуждает дело о расторжении брака с Кулешовой-Быкодоровой Надеждой Васильевной, прож. в доме телецентра, 1, кв. 18.

Дело будет слушаться в нарсуде Центрального района г. Кемерова.

Кафарова Валентина Васильевна, прож. в г. Кемерове, по ул. Инициативной, 96, кв. 5, возбуждает дело о расторжении брака с Кафаровым Албаром Исмаиловичем, прож. в г. Мары, Туркменской ССР, по ул. Тургеневской, 16.

Дело будет слушаться в нарсуде г. Мары.

АДРЕС РЕДАКЦИИ И ИЗДАТЕЛЬСТВА: г. Кемерово, ул. Трудовая, 64. **ТЕЛЕФОНЫ:** редактора 2-24, заместителей редактора 8-05 и 2-37, ответственного секретаря 2-53, секретариата 4-85, отделов редакции: партийной жизни 2-37, отдела пропаганды 17-28, советского строительства 15-67, угольного 1-21, промышленности и транспорта 8-63, сельскохозяйственного 4-57, отдела культуры и быта 15-36 информации 14-21, отдела писем 11-52, отдела об'явлений 6-83, ночной прием информации 14-21, технического секретаря 2-я города, 2-78, бухгалтерии 6-83, директора типографии 3-96.

ОП00822. Типография «Кузбасса» облполиграфиздата. Тираж 130.000. Заказ № 8651.