Пролетарии всех стран, соединяйтесь!

КУЗБАСС

ОРГАН КЕМЕРОВСКОГО ОБЛАСТНОГО И ГОРОДСКОГО КОМИТЕТОВ КПСС, ОБЛАСТНОГО И ГОРОДСКОГО СОВЕТОВ ДЕПУТАТОВ ТРУДЯЩИХСЯ

Год издания 40-й № 265 (10403). | Пятница, 10 ноября 1961 г. | Цена 2 коп.

Тост товарища Н. С. Хрущева

на приеме в Кремлевском Дворце съездов по случаю 44-й годовщины Великой Октябрьской социалистической революции

Дорогие товарищи! Друзья! Господа послы капиталистических стран!

Сегодня у советских людей торжественный день. Мы празднуем 44-ю годовщину Великой Октябрьской социалистической революции, открывшей новую эру в истории человечества.

Эта революция означала крутой поворот в истории нашей страны. Это был поворот также и во всемирной истории. Октябрьская революция свергла власть капиталистов и помещиков, поставила у власти рабочий класс, открыла всем народам путь избавления от эксплуатации, вместе с тем путь избавления от войн, в которые их ввергали эксплуататорские классы.

В исторические дни Октября 1917 года первым декретом Советской власти был написанный бессмертным Лениным декрет о мире.

Из революционного Питера в те дни по всему миру летели вести не только о том, что несла Октябрьская революция для народов нашей страны, но и о том, что она несла для всех народов. Мир и мирная жизнь для народов — вот к чему призывал ленинский декрет о мире. Мы верны этим благородным ленинским идеям, этим ленинским заветам. **(Аплодисменты).**

И сейчас мы призываем все народы, все государства к миру и дружбе. В этом была и есть великая сила нашей внешней политики — ленинской политики мира и мирного сосуществования. **(Аплодисменты).**

Сегодня некоторые деятели за рубежом, особенно деятели стран, входящих в военный блок НАТО, упрекают нас в том, что Советский Союз решил провести испытания ядерного оружия.

Что можно сказать в ответ на это?

Мы, как я уже говорил с трибуны XXII с'езда партии, были бы рады, если бы можно было не только не испытывать этого оружия, но и полностью освободить от него человечество. Мы были бы счастливы, если бы другие державы, располагающие ядерным оружием, согласились вместе с нами не производить этого оружия, уничтожить его и тем самым навсегда прекратить его испытания. **(Аплодисменты).**

Я вновь торжественно заявляю: Советский Союз готов к этому.

Говорят о вреде экспериментальных ядерных взрывов для здоровья людей. Да, наукой установлено, что они вредны для здоровья. Но в миллионы раз опаснее не только для здоровья, но для самой жизни людей применение ядерного оружия в войне. А ведь ясно, что это оружие производится не для того, чтобы оно лежало на складах.

Мы вполне понимаем чувства и стремления людей, которые хотят покончить с испытаниями ядерного оружия. Это совпадает с нашими чувствами и стремлениями.

Есть ли путь к полному прекращению испытаний ядерного оружия? Есть. Это — всеобщее и полное разоружение, на чем настаивает Советский Союз. Это — ликвидация армий и вооружения, в том числе полная ликвидация ядерного оружия. **(Аплодисменты).**

Наше решение о проведении ядерных испытаний — это вынужденная мера, принятая в ответ на угрозы начать войну против Советского Союза, если он подпишет германский мирный договор. В этих условиях мы изменили бы заветам великого Ленина, интересам нашей Родины, если бы не позаботились о ее безопасности, о жизни и благополучии советского народа, о безопасности наших друзей. **(Аплодисменты).** Мы убеждены, что все честные люди понимают, что мы это делаем не только в интересах нашей страны, но и в интересах мира во всем мире. **(Аплодисменты).**

Итак, для того, чтобы покончить с испытаниями ядерного оружия, надо прекратить угрозы по адресу Советского Союза, надо достигнуть соглашения о германском мирном договоре, надо расчистить международную атмосферу от горючего материала, накопившегося в результате политики западных держав. А самое главное — надо пойти на всеобщее и полное разоружение и осуществить его. Дело теперь за западными державами. **(Аплодисменты).**

Что касается Советского Союза, то он призывает западные державы прекратить испытания ядерного оружия, подписать договор о всеобщем и полном разоружении при строгом международном контроле, подписать вместе с Советским Союзом германский мирный договор и на его основе нормализовать положение Западного Берлина. **(Аплодисменты).**

Советский Союз призывает очистить международную атмосферу от опасной напряженности. Все это будет на деле способствовать устранению опасности новой войны и упрочению мира между народами. **(Аплодисменты).**

За всеобщее и полное разоружение, за мирное сосуществование государств с различным общественным строем, за мир и дружбу между народами я прошу вас поднять свои бокалы! **(Бурные, продолжительные аплодисменты).**

Прием в Кремлевском Дворце с'ездов

МОСКВА, 7 ноября. (ТАСС). Правительство Союза Советских Социалистических Республик устроило сегодня в Кремлевском Дворце с'ездов прием по случаю 44-й годовщины Великой Октябрьской социалистической революции.

На приеме были товарищи Л. И. Брежнев, Г. И. Воронов, Ф. Р. Козлов, А. Н. Косыгин, О. В. Куусинен, А. И. Микоян, Д. С. Полянский, М. А. Суслов, Н. С. Хрущев, Н. М. Шверник, В. В. Гришин, П. Н. Демичев, Л. Ф. Ильичев, Б. Н. Пономарев, А. Н. Шелепин, заместители Председателя Совета Министров СССР, заместители Председателя Президиума Верховного Совета СССР, министры СССР и другие.

На приеме присутствовали гости XXII с'езда КПСС — руководители и члены делегаций коммунистических и рабочих партий, а также прибывшие на торжества делегации Общества китайско-советской дружбы, Германской Демократической Республики, профсоюзов зарубежных стран. Присутствовала военная делегация Республики Мали.

В числе гостей находились главы дипломатических представительств, аккредитованные в СССР, советские и иностранные журналисты.

Во время приема Председатель Совета Министров СССР Н. С. Хрущев провозгласил тост, встреченный бурными, продолжительными аплодисментами.

Прием прошел в обстановке дружбы, теплоты и сердечности.

Кемерово. Площадь Советов. Демонстрация трудящихся 7 ноября 1961 года в честь 44-й годовщины Великой Октябрьской социалистической революции.

Фото П. Костюкова.

ПОД ВЕЛИКИМ ЗНАМЕНЕМ КОММУНИЗМА

Парад и демонстрация трудящихся в Москве на Красной площади

От одной годовщины Великого Октября до другой — этим отрезком времени люди Страны Советов измеряют свою победную поступь на пути к заветной высокой цели. Сегодня они празднуют сорок четвертую годовщину с величайшим под'емом всех духовных сил. Нынешняя годовщина Октября венчает год поистине эпохальных свершений.

Год, когда наш народ завоевал важнейшие высоты во всех областях жизни. Год, когда заседал исторический XXII с'езд Коммунистической партии Советского Союза, явившийся выражением триумфа ленинских идей. Год, когда на утреннем небосклоне нашей Родины зажглась ослепительно яркая, путеводная звезда — коммунистический манифест современности, — документ непреходящего значения для судеб всего мира.

Программа построения коммунизма! Какой бурный приток новых сил народных вызвала она! Труженики нашей Родины устремили всю свою неиссякаемую энергию на создание самого лучшего, самого справедливого общества на земле. С глубоким пониманием своей ответственности перед историей они вступили в решающую битву за претворение в жизнь великих идеалов человечества. Окрыляют клятвенно звучащие заключительные слова Программы. Да, тем, на чью долю выпала счастливая миссия возводить камень за камнем здание коммунизма,—тем и жить в этом светлом здании.

Чтобы во всей полноте почувствовать, воочию увидеть, понять энтузиазм строителей коммунизма, надо было 7 ноября побывать на Красной площади. Все здесь пронизано идеей самоотверженной готовности советских людей сделать так, чтобы солнце коммунизма, по образному выражению Н. С. Хрущева, залило необ'ятные просторы нашей прекрасной Родины.

Красная площадь! Она дорога сердцу каждого. Здесь бывал Ильич, на этой площади звучали его страстные речи, здесь стоит Мавзолей Владимира Ильича Ленина, по заветам которого живет наша страна.

Каждый раз в день годовщины Октября взоры людей всего мира прикованы к Красной площади, и сегодня больше, чем когда-либо.

...Еще не рассеялся на праздничной площади дымок осеннего утра, а ее гранитные трибуны уже заполнены. Здесь — видные партийные и государственные деятели, работники науки и культуры, рабочие и колхозники. Среди них — делегаты XXII с'езда КПСС. Здесь же зарубежные гости из многих стран мира. Присутствуют члены дипломатического корпуса, высший командный состав Советской Армии и Военно-Морского Флота, военные атташе посольств.

Собравшиеся на Красной площади тепло приветствуют появление на центральной трибуне Мавзолея товарищей Л. И. Брежнева, Г. И. Воронова, Ф. Р. Козлова, А. Н. Косыгина, О. В. Куусинена, А. И. Микояна, Д. С. Полянского, М. А. Суслова, Н. С. Хрущева, Н. М. Шверника, В. В. Гришина, П. Н. Демичева, Л. Ф. Ильичева, Б. Н. Пономарева, А. Н. Шелепина.

На трибуне Мавзолея присутствуют гости XXII с'езда КПСС, руководители делегаций коммунистических и рабочих партий зарубежных стран, оставшиеся по приглашению ЦК КПСС для участия в праздновании 44-й годовщины Великого Октября.

На правом крыле Мавзолея — выдающиеся военачальники, маршалы Советского Союза и маршалы родов войск, адмиралы и генералы.

Куранты Кремля бьют десять раз. Из ворот Спасской башни в открытой стального цвета машине выезжает министр обороны СССР Маршал Советского Союза Р. Я. Малиновский. Перед Мавзолеем его встречает на автомобиле командующий парадом генерал армии Н. И. Крылов и рапортует о готовности войск Московского гарнизона к параду.

Рапорт принят. Маршал Советского Союза Р. Я. Малиновский об'езжает воинские части и поздравляет их с 44-й годовщиной Великой Октябрьской социалистической революции.

Затем тов. Малиновский поднимается на трибуну Мавзолея и произносит речь.

Речь Маршала Советского Союза тов. Р. Я. Малиновского

Товарищи солдаты и матросы, сержанты и старшины!

Товарищи офицеры, генералы и адмиралы!

Трудящиеся Советского Союза!

Наши уважаемые зарубежные гости!

От имени и по поручению Центрального Комитета Коммунистической партии Советского Союза и Советского правительства приветствую и поздравляю вас с 44-й годовщиной Великой Октябрьской социалистической революции.

С чувством радостного волнения и законной гордости за нашу страну, родную партию отмечает советский народ праздник Великого Октября. Закончившийся на днях XXII с'езд Коммунистической партии Советского Союза войдет в историю как выдающееся событие нынешнего века. Все советские люди с огромным удовлетворением, всем сердцем одобряют принятую с'ездом новую Программу КПСС — программу строительства коммунизма в СССР.

Коммунистическая партия Советского Союза видит одну из главных своих задач в том, чтобы обеспечить мирные условия для построения коммунизма, избавить человечество от ужасов термоядерной войны.

Советское правительство, выражая волю всех советских людей, настойчиво борется за разрядку международной напряженности, за всеобщее и полное разоружение под строгим международным контролем. В интересах всех народов Советское государство настаивает на ликвидации остатков второй мировой войны, подписании германского мирного договора и нормализации на этой основе положения в Западном Берлине.

Ослепленные классовой ненавистью к коммунизму, вопреки здравому рассудку, империалисты отвергают миролюбивые предложения Советского Союза, не прекращают своих попыток обострить международную обстановку, проводят полным ходом милитаризацию Западной Германии.

Перед лицом военной опасности со стороны империалистов Коммунистическая партия и Советское правительство делают все необходимое для дальнейшего укрепления обороноспособности страны. Советские воины, воспитанные в духе беззаветной преданности народу, делу коммунизма, имеют теперь в своих руках могучее, самое совершенное, лучшее в мире боевое оружие и технику, которые позволяют сокрушить любого агрессора, если он осмелится посягнуть на нашу любимую Родину.

XXII с'езд КПСС поставил перед Вооруженными Силами большие и ответственные задачи по охране мирного созидательного труда советского народа, строящего коммунизм. Личный состав армии и флота, тесно сплоченный вокруг родной Коммунистической партии и ее боевого штаба — ленинского Центрального Комитета во главе с Никитой Сергеевичем Хрущевым, всегда готов с честью выполнить свои священные обязанности перед Отчизной.

Да здравствует 44-я годовщина Великой Октябрьской социалистической революции!

Да здравствует наша могучая Родина и ее доблестные Советские Вооруженные Силы!

Да здравствует героический советский народ, строящий коммунизм — самое справедливое и светлое общество на земле!

Слава Коммунистической партии Советского Союза — вдохновителю и организатору всех побед советского народа!

Ура!

Речь министра закончена. Звучит Государственный гимн Советского Союза. Гремят залпы артиллерийского салюта. Подается команда к началу торжественного марша. Тысячетрубный оркестр исполняет песню «Партия — наш рулевой». В ее мелодию врывается четкая дробь барабанов. Двинулась по площади открывающая парад рота воспитанников Московской военно-музыкальной школы.

С развернутыми знаменами отличным строевым шагом перед трибунами проходят слушатели и преподаватели военных академий — имени М. В. Фрунзе, имени В. И. Ленина, имени Ф. Э. Дзержинского, имени В. В. Куйбышева, бронетанковых войск, химической защиты и военно-воздушной. Идут питомцы Военно-Воздушной инженерной академии имени Н. Е. Жуковского. В ее стенах учатся сейчас космонавты Юрий Гагарин и Герман Титов.

Зареял бело-голубой военно-морской флаг. Полились волнующие звуки «Варяга». Это приближаются курсанты Высшего военно-морского училища имени П. С. Нахимова. Носители замечательных боевых и революционных традиций русских матросов, они на параде представляют доблестных военных моряков нашего флота.

За моряками, печатая шаг, проходят курсанты Московского Краснознаменного Высшего общевойскового командного училища имени Верховного Совета РСФСР, солдаты и офицеры внутренних войск.

А вот и юность нашей армии. Ласковой отеческой улыбкой встречают ее трибуны. Идут воспитанники Московского и Воронежского суворовских военных училищ и Ленинградского нахимовского военно-морского училища.

Гулом моторов и лязгом гусениц бронетранспортеров наполняется площадь. На марше — бывалая, испытанная в жарких боях с немецко-фашистскими войсками Гвардейская Таманская мотострелковая дивизия имени М. И. Калинина. На головной машине таманцев — пурпурные знамена с изображением великого Ленина и словами: «За нашу Советскую Родину!»

На автомашинах проносятся воины-десантники.

...Слышен нарастающий гул. Тяжелой грохочущей поступью, огибая с двух сторон здание Исторического музея, вползает на площадь могучая бронированная техника — новые танки. Эти боевые машины, впервые участвующие на праздничном параде, не знают преград ни на суше, ни на воде. Наша отечественная наука позволила оснастить их такими приборами, с помощью которых враг может быть обнаружен и днем, и ночью, и в ненастье и уничтожен метким орудийным огнем. Следом за танками движутся самоходные зенитные спаренные артиллерийские установки.

На площади — овеянная славой советская артиллерия. Впереди колонны — противотанковые пушки, — грозное средство борьбы с современными танками противника. За ними — орудия, калибр которых все возрастает как по мощности, так и по дальности стрельбы. Замыкают колонну сверхмощные пушки огромного калибра. Они способны взламывать любые оборонительные сооружения врага и обеспечивать беспрепятственное продвижение пехоты и танков.

Тысячи москвичей и гости столицы с восхищением наблюдают с трибун, за проходящими войсками. Вот они, советские воины! Как не гордиться ими! Физически закаленные, жизнерадостные, сильные духом — каждый из них хранит в своем сердце пламень безграничной любви к матери-Родине, открывшей эпоху строительства коммунизма.

Что же привлекло сейчас столь пристальное внимание трибун? Какой вид войск появился на Красной площади? Это ракетные войска, которые составляют самую внушительную силу Советской Армии.

Проходят реактивные системы, смонтированные на самоходных автомобильных установках. Они необычайно мощны разрушительной силой своих залпов и высокой точностью стрельбы.

Этот вид оружия сменяют зенитные ракеты — то первоклассное оружие, которое отбило охоту у американских шпионов-разведчиков летать над нашей территорией. Всего лишь одна, в крайнем случае две такие ракеты могут потребоваться, чтобы сбить современный самолет противника. Зенитные ракеты, взаимодействуя с новыми самолетами-истребителями, зорко охраняют воздушные просторы Родины от налетов стервятников.

На самоходных установках — различные по величине и назначению ракеты с дальностью стрельбы от нескольких до многих сотен километров.

Воинские части, вооруженные ядерными и другими ракетами,— основная сила сухопутных войск. Разнообразие и мощь этих ракет — предмет законной гордости всех советских людей.

И, наконец, ракетные войска стратегического назначения!

Этот новый вид Вооруженных Сил нашей страны служит еще одним красноречивым свидетельством бурного развития науки и техники нашего социалистического государства. По площади скользят громадные автомобили. На них — установки новых ракет. Это одно из тех грозных средств наших Вооруженных Сил, которые впервые демонстрируются на Красной площади. Плавно покачиваясь на тележках, за мощными гусеничными тягачами движутся гигантские ракеты стратегического назначения— младшие сестры тех ракет, с помощью которых были запущены спутники Земли, сфотографирована обратная сторона Луны и выведены на орбиту космические корабли «Восток-1» и «Восток-2».

(Окончание на 2-й стр.).

Претворим в жизнь решения XXII съезда КПСС

ПОД ТАКИМ ЛОЗУНГОМ ПРОШЛИ В КУЗБАССЕ ПРАЗДНИЧНЫЕ ДЕМОНСТРАЦИИ

КЕМЕРОВО

Сорок четвертый Октябрь, пожалуй, самый торжественный, самый праздничный. Он проходит под огромным впечатлением от недавно закончившегося XXII с'езда партии, который принял программу построения коммунистического общества в нашей стране.

«Нам жить при коммунизме» — этот лозунг, выписанный большими буквами на багряном полотне, плывет впереди колонны самых юных демонстрантов — школьников Центрального и Заводского районов города. Над колоннами — короткие рапорты-транспаранты: «Шоферы», «Кондитеры», «Швеи». Да, сегодняшние школьники не только хорошо учатся, но уже сейчас готовятся стать строителями коммунизма, приобретают необходимые профессии.

Праздничное шествие трудящихся открывают коллективы Кемеровской ГРЭС и химкомбината. На ярком транспаранте, которым открывается колонна энергетиков, горят слова: «Электростанция коммунистического труда». Это высокое звание присвоено ей в канун XXII с'езда партии. 5 ноября на торжественном собрании станции были вручены сразу три Красных знамени: знамя предприятия коммунистического труда, переходящее Красное знамя областного совета профсоюзов и совнархоза за хорошую работу в третьем квартале и переходящее Красное знамя горкома партии и горисполкома.

Дружно идут химики. Они завоевали переходящее Красное знамя Совета Министров РСФСР и ВЦСПС, которое несет на демонстрации старейший аппаратчик газогенераторного цеха А. Г. Смирнов. Есть о чем рапортовать Октябрю химикам! На 103,5 процента выполнено задание третьего квартала, предприятие занесено на областную Доску почета.

Мимо трибуны проходят колонны трудящихся «Кузбассэлектромотора» и азотнотукового завода. Продукция «Кузбассэлектромотора» известна повсюду в нашей стране. Электродвигатели и пускатели этого завода можно встретить на шахтах Донбасса и Приморья, в Воркуте и Подмосковье, на нефтяных промыслах Каспия и Ишимбая, на предприятиях большой химии. Марка «Кузбассэлектромотора» известна и далеко за пределами нашей Родины. Коллектив завода приготовил с'езду хороший подарок — план десяти месяцев выполнил 14 октября.

17 октября, в день открытия с'езда партии, состоялся слет победителей предс'ездовского соревнования на азотнотуковом заводе. В этот знаменательный день было присвоено цеху 11-12 высокое звание коммунистического. Вот почему его коллектив возглавляет праздничную демонстрацию азотчиков. Транспаранты рассказывают о том, что рационализаторы завода сэкономили за прошедшие десять месяцев 2,5 миллиона рублей, производительность труда увеличилась на 4 процента.

«Коммунистическая партия Советского Союза ставит задачу разрешить самую острую проблему под'ема благосостояния советского народа — жилищную проблему». Как руководство к действию, как прямую свою задачу восприняли эти слова новой Программы КПСС строители треста «Кемеровожилстрой».

Проходят один за другим строительные управления №№ 1, 2, 3, и каждое из них рапортует: планы перевыполнены. За 10 месяцев этого года в строй введено 82 тысячи квадратных метров жилья, построены три школы и три дошкольных учреждения, здание облдрамтеатра, кинотеатр «Космос», новый хлебозавод. Большое спасибо говорят кемеровчане в этот торжественный день строителям города!

Колонны строительных организаций Заводского района возглавляют труженики треста «Железобетонстрой». В рядах демонстрантов прославленный экипаж экскаваторщиков Павла Васильевича Сучкова. Он выполнил за 9 месяцев два с половиной годовых задания.

На площадь выходят колонны строителей большой химии Кузбасса, трудящиеся ордена Ленина треста «Кемеровохимстрой». На многих ударных стройках трудится этот славный коллектив. Он возводит комплекс капролактама, цех ионообменных смол, ТЭЦ, завод синтетического волокна.

Есть о чем рапортовать и трудящимся ордена Ленина коксохимического завода. Они еще 24 октября выполнили десятимесячный план. Уровень производства, запланированный на 1965 год, заводом достигнут.

Все новые и новые коллективы предприятий и учреждений города вливаются на праздничную площадь Советов. Проходят трудящиеся «Карболита» и метизного завода, железнодорожники и швейники, студенты и служащие. Проплывают над головами демонстрантов алые знамена и транспаранты, лозунги и макеты космических кораблей. И когда смотришь на эти устремленные ввысь космические корабли, на эти гордо поднятые знамена, вспоминаются сказанные на XXII с'езде КПСС Н. С. Хрущевым слова о том, что Программа нашей партии подобна трехступенчатой ракете, которую питает самая великая энергия — энергия строителей коммунизма. Праздник Великого Октября стал волнующей демонстрацией этой неиссякаемой энергии народа, его решимости и воли построить коммунизм.

В. ВАСИЛЬЕВ,
Ю. АЛЕКСАНДРОВ.

НОВОКУЗНЕЦК. Праздничная демонстрация трудящихся города.

НОВОКУЗНЕЦК

Почти полумиллионный город вышел на проспекты, площади и улицы, одетые в кумачовые флаги, красочные панно.

10 часов. Над городом плывет басовитый гудок ТЭЦ Кузнецкого металлургического комбината. И хлынул нескончаемый поток на центральную площадь.

...Знамена, знамена. Несут их ветераны Кузнецкого комбината. Следом за ними цехи коммунистического труда — мартеновский № 1 и электросталеплавильный. Они дали в третьем году семилетки тысячи тонн сверхпланового металла. По ним равняются другие коллективы комбината. Мартеновский № 2 в дни предс'ездовского и предоктябрьского соревнования резко улучшил использование печей и за два последних месяца сварил более 9 тыс. тонн стали сверх задания. Хорошо поработали также коксохимики, агломератчики, доменщики, прокатчики, огнеупорщики, железнодорожники.

— Да здравствуют советские строители! — гремят над площадью репродукторы: идут управления треста «Кузнецкпромстрой». Они в короткий срок возвели третий корпус алюминиевого завода, две ферросплавные печи. В подарок Великому Октябрю они сдали домостроительный завод производительностью 35 тыс. кв. метров жилья в год. 10-е управление треста уже завершило годовой план.

Льется и льется праздничный людской поток. Промстроевцев сменяют жилищники, затем — монтажники специализированных предприятий, работники стройиндустрии, цементники, проектировщики, студенты, преподаватели институтов и техникумов, коллективы предприятий легкой промышленности, торговли и общественного питания.

Хорошими показателями в труде встретили праздник железнодорожники Новокузнецкого узла. Они возглавили колонну трудящихся Куйбышевского района. Рапортовали о своих успехах машиностроители, горняки шахт «Редаково», им. Дзержинского, им. Димитрова, работники комбината «Кузбассшахтострой», ученые ВНИИГидроугля.

☆ ☆ ☆

Площадь им. Ленина. Здесь состоялась демонстрация трудящихся Кузнецкого района.

Над головами алеют знамена советских республик и стран народной демократии, красочные панно, повествующие о замечательных страницах истории нашей Родины, о наших трудовых буднях. Плакаты рассказывают: 9-й электролизный корпус начал давать товарный металл; перевыполнил годовые обязательства 7-й корпус коммунистического труда.

За колонной алюминиевого завода — энергетики, ферросплавщики, строители, проектировщики...

В Орджоникидзевском районе демонстрацию открыли шахтеры «Байдаевских уклонов». 34 тыс. тонн угля дополнительно к заданию выдали они в нынешнем году, внедрили металлическую крепь «М-81» и за счет этого на одном из участков снизили расход крепежного леса в 30 раз.

Многолюдной была также демонстрация в Заводском поселке строителей Запсиба. Вместе с теми, кто 4 года назад ставил первую палатку на голом поле, в колоннах шагали посланцы московского комсомола, приехавшие сюда несколько дней назад. И ветераны, и новички твердо заверили:

— Завод будет построен в срок!

ПРОКОПЬЕВСК

В час, когда 44 года назад выстрел «Авроры» возвестил миру о начале новой эры, на самой высокой сопке заполыхало на свежем ветру огромное алое полотнище Государственного флага — традиционный сигнал и поздравление горняков шахты № 3-3-бис всему шахтерскому Прокопьевску.

А в час полного рассвета этого знаменательного утра на улицах и площадях, возле шахт и заводов Прокопьевска — ровесника Великого Октября — зазвучали песни, загремела медь духовых оркестров. По праздничному нарядные, оживленные и веселые люди ручейками стекались к своим предприятиям, строились в плотные колонны и шли на традиционную демонстрацию.

Она началась в 10 часов утра радостным потоком счастливого детства и крылатой юности. На кумачовых плакатах, лозунгах, панно и транспарантах слова: Мир. Труд. Счастье.

На центральную городскую площадь вступает поколение людей, чьими руками создавался сегодняшний индустриальный Прокопьевск, трудом которых каждодневно умножаются материальные и культурные богатства Родины.

Первой в этом людском потоке — колонна трудящихся Зенковского района. Эту честь они завоевали победами в трудовом соревновании с другими двумя районами города. А в самой колонне первыми шли ударники и бригады коммунистического труда шахты «Маганак». Утром 7 ноября с их предприятия отправлен 29-й сверхплановый эшелон угля. За ними — горняки «Красного углекопа», добывшие сверх плана 19 тыс. тонн угля.

Около двух часов лился людской поток. Шахтеры, строители, машиностроители, железнодорожники, ученые, трудовая интеллигенция прошли с лозунгами:

— Горячо одобряем новую Программу партии!

— Наша цель — коммунизм!

Труд на благо общества — священный долг каждого человека!

— Слава КПСС — организатору и вдохновителю всех наших побед!

После демонстрации продолжалось народное гулянье.

А. НИКОЛАЕВ.

БЕЛОВО

По традиции праздничное шествие открывают школьники. За ними к трибуне подходит колонна с транспарантом «Беловское педагогическое училище». Год назад этого учебного заведения в городе не было.

Идут металлурги цинкового завода. Впереди колонны Герой Социалистического Труда Семен Федорович Плаксенко несет знамя трудовой славы второго года семилетки. Сейчас, как и год назад, металлурги рапортуют:

— На заводе нет отстающих бригад и смен, цехов и участков.

К трибуне подходит коллектив завода «Кузбассрадио». У него тоже есть чем гордиться: план выпуска валовой продукции за 10 месяцев выполнен на 102 процента, достигнут значительный рост производительности труда.

Идет коллектив треста «Беловошахтострой». Трест создан несколько месяцев тому назад. Однако за короткий срок шахтостроители выполнили большой об'ем работ. Сданы в эксплуатацию шахта «Чертинская-Западная» и Колмогоровские разрезы, Полысаевский комбинат крупнопанельного домостроения, а также около 40 тыс. кв. метров жилья.

Организованно прошли митинги и демонстрации в поселках ГРЭС, Чертинском, Грамотеинском, Бачатском, в Новом Городке, Краснобродском и в Бабанаково.

(Корр. «Кузбасса»).

ЛЕНИНСК-КУЗНЕЦКИЙ

В праздничном убранстве похорошел город. На площади, украшенной кумачовыми флагами, транспарантами, шествие демонстрантов начинают школьники, учащиеся технического и медицинского училищ, горного техникума. Идет радостная счастливая юность. Ей выпала завидная доля строить коммунизм и жить при коммунизме.

— Слава Коммунистической партии Советского Союза!

В ответ на эти слова троекратно, мощно гремит «ура!», в небо взмывают голуби. Будущие горняки и шахтостроители чеканят шаг под звуки торжественного марша.

На площадь выходят трудящиеся старейшей шахты «Журинка-3». Колонну возглавляют коллективы и ударники коммунистического труда. Они проносят транспаранты-рапорты о выполнении обязательств. На сверхплановом счету шахты более 30 тыс. тонн угля.

О замечательных трудовых победах рапортует и коллектив шахты им. С. М. Кирова. Это предприятие-гигант из года в год наращивает среднесуточную добычу угля и ежедневно дает его стране около 6000 тонн. В третьем году семилетки не было такого месяца, чтобы коллектив не справился с государственным планом.

Вслед за горняками проходят трудящиеся рудоремонтного завода «Красный Октябрь». Они ознаменовали 44-ю годовщину Великого Октября сверхплановым выпуском продукции

Праздничное шествие горняков, шахтостроителей, металлистов, химиков, учителей, врачей, работников культурно-бытовых учреждений вылилось в яркую демонстрацию единства и сплоченности трудящихся города вокруг Коммунистической партии, готовности отдать все силы на претворение в жизнь исторических решений XXII с'езда партии.

(Корр. «Кузбасса»).

КИСЕЛЕВСК

Торжественна и нарядна Интернациональная улица — место праздничных шествий трудящихся Киселевска. Первыми на нее вступили под звуки пионерских горнов и дробь барабанов колонны учащихся. Среди производственных коллективов первыми на праздничной демонстрации были горняки шахты № 5 — победители социалистического соревнования в честь XXII с'езда КПСС. Накануне им передано на вечное хранение Красное знамя горкома и горисполкома. Горняки несут плакат с трудовым рапортом: «К 44-й годовщине Великого Октября на-гора выдано 33 тысячи тонн угля сверх плана!»

Мимо трибуны проходят колонны крупнейшего угольного предприятия — шахты № 13. Гремит «ура» в честь советских шахтеров. Хороший трудовой подарок преподнес этот коллектив празднику Октября, добыв дополнительно к заданию более 53 тысяч тонн угля. В первых рядах колонны прошел коллектив щитовиков, возглавляемый депутатом областного Совета Ю. Завражновым. На его сверхплановом счету более 24 тыс. тонн угля. Накануне праздника Ю. Завражнов перешел на отстающий участок и решил до конца года вывести его в число передовых.

Идут горняки шахты № 7, где трудится бригада прославленного щитовика Кузбасса М. Полухина — делегата XXII с'езда КПСС.

Нескончаем поток демонстрантов. Перед трибуной проходят разведчики недр, автомобилисты, шахтостроители, машиностроители, учащиеся горного техникума, педучилища, горнопромышленных школ, мастера подземной газификации.

Трудящиеся Киселевска вместе со всем советским народом в день 44-й годовщины Великого Октября продемонстрировали свою непреклонную решимость претворить в жизнь исторические решения XXII с'езда КПСС.

С. ТРОШИН.

ОСИННИКИ

Около часа длилась демонстрация трудящихся города. Красочно, с большой выдумкой были оформлены колонны школьников, учащихся техникума и школ профессионально-технического обучения. «Программа КПСС — программа нашей жизни!», «Быстрее осуществим решения XXII с'езда партии» — написано на транспарантах почти в каждой колонне.

Колонну демонстрантов возглавил старейший коллектив горняков шахты № 9. Напряженным трудом в дни предпраздничного соревнования завоевал он это почетное право. Горняки отправили несколько тысяч тонн сверхпланового коксующегося угля, перевыполнили все технико-экономические показатели. На 10 дней раньше выполнили октябрьский план и горняки шахты № 4.

С замечательными трудовыми подарками пришли к празднику шахтеры «Малиновской-1» и «Шушталепской-1». Вместе они добыли сверх плана 80 тыс. тонн угля. Выполнением годового плана встретили праздник осинниковские шахтостроители.

Празднично выглядел самый молодой в Кузбассе город Калтан. В головной колонне демонстрантов — славный коллектив коммунистического труда Южно-Кузбасской ГРЭС. Несколько знамен пронес он над своей колонной. Знамя, украшавшее колонну, — знамя Кемеровского совнархоза и облсовпрофа, получено энергетиками за лучшие производственные показатели среди других предприятий Кузбасса в третьем квартале. Оно в течение всего третьего года семилетки находится у коллектива Южно-Кузбасской ГРЭС. С блестящими показателями закончил он и первый месяц четвертого квартала. План выработки электроэнергии выполнен на 101,4 проц., сэкономлено 2.235 тонн условного топлива, полтора миллиона киловатт-часов электроэнергии.

За энергетиками шли коллективы Калтанского промкомбината, завода котельно-вспомогательного оборудования, строители, работники учреждений. Все они демонстрировали свою непоколебимую волю быстрее осуществить решения XXII с'езда партии.

В. СЕМЕНИХИН.

ТЯЖИН

Славными делами встретили праздник тяжинцы. Совхозы Итатский, Ступишинский, колхозы «Восход», им. Калинина накануне 44-й годовщины Октября выполнили годовые обязательства по продаже мяса государству. Хорошо поработали лесорубы Даниловского леспромхоза, Итатской лесоперевалочной базы треста «Кемероволес». С одиннадцатимесячной производственной программой справились рабочие передового в районе завода молочных консервов.

О трудовых победах коллективов, совхозов, колхозов и промышленных предприятий района говорили на торжественном собрании трудящихся первый секретарь райкома партии т. Карелин, член бригады коммунистического труда завода молочных консервов т. Шаповалов, ударник коммунистического труда железнодорожной станции Тяжин т. Мотовилов и другие.

А 7 ноября с транспарантами, лозунгами и флагами трудящиеся района пришли на празднично украшенную площадь районного центра. Здесь состоялся многолюдный митинг, посвященный 44-й годовщине Великой Октябрьской социалистической революции.

(Корр. «Кузбасса»).

АНЖЕРО-СУДЖЕНСК

Еще накануне город оделся в праздничный наряд. Всюду ярко пламенеют алые флаги, кумачовые транспаранты, лозунги и плакаты.

Проходят коллективы шахт. В колонне старейшей шахты № 9-15 — коллектив коммунистического труда проходчиков бригады т. Пустобаева, показавшей скоростную работу на подготовке нового поля. 12.000 человек соревнуются сейчас в городе за коммунистический труд.

Идут шахтостроители. В канун праздника на строительстве обогатительной фабрики перед рабочими выступил делегат XXII с'езда партии А. М. Поляков. Он рассказал о работе с'езда, новых задачах, поставленных перед советским народом. Строители единодушно решили сдать новое предприятие в намеченный срок.

Алые волны знамен колышет ветер. Сотни голубей взмывают в небо, звучат оркестры. Над колоннами призывы: «Мы осуществим мечту человечества — построим коммунизм», «Программа партии — путеводная звезда советского народа», «Миру — мир!». Вот идет ордена Ленина машиностроительный завод — лучший коллектив города. Он борется за звание коллектива коммунистического труда.

Идет его Величество рабочий класс — авангард строителей коммунистического общества.

☆ ☆ ☆

Праздничные демонстрации, митинги и собрания трудящихся прошли также в других городах, районных центрах и рабочих поселках нашей области.

(Корр. «Кузбасса»).

ПОД ВЕЛИКИМ ЗНАМЕНЕМ КОММУНИЗМА

(Окончание. Начало на 1-й стр.).

Это младшие сестры тех ракет, которые при стрельбе по акватории Тихого океана на дальность более 12 тысяч километров показали поразительную точность. В числе ракетчиков на параде офицеры Демьяненко, Придатко, Рясик, сержанты Тарасов, Свистников, ефрейторы Кашапов, Такиров, рядовые Лещенко, Моцный, Дронов и другие. Это те из мастеров, которые могут бить без промаха по любой точке земного шара.

Самыми совершенными ракетами с ядерными зарядами многомиллионной мощности, ракетами, способными нанести агрессору уничтожающее поражение, вооружена Советская Армия.

Парад окончен. Продемонстрирована мощь огромной впечатляющей силы. Советская Армия и Военно-Морской Флот надежно охраняют вдохновенный труд великого советского народа, зодчего коммунизма, неутомимого борца за мир во всем мире. У них есть все необходимое для того, чтобы дать сокрушительный отпор тому, кто вознамерится посягнуть на страну победившего социализма.

☆ ☆ ☆

Начинается демонстрация представителей трудящихся Москвы.

Кумачовые всполохи в проезде Исторического музея, и море всенародного торжества величаво разлилось по Красной площади. Впереди головной колонны — полотнища с портретами Маркса, Энгельса, Ленина, чей гений помог найти и выверить наш путь в светлое завтра. Чуть поодаль на машинах плывут огромные цифры «XXII». Это символ партийного с'езда, озаряющего своим светом нынешний праздник Октября. Из края в край площади — панно со словами, которые с особой гордостью провозглашают сегодня советские люди: «Партия — наша сила. Партия — наша слава. Партия — наша честь».

Как величавый запев к гимну мира и труда льется головная колонна. На больших знаменах этапы славного пути — годы, отмеченные программами Коммунистической партии.

Дыханием молодости повеяло с древней площади, когда она украсилась яркими рядами спортсменов. Несколько четких мозаичных перестроений — ряды спортсменов с красными вымпелами замирают на мгновенье, образуя слово «Ленин».

Шеренги физкультурников словно загораются тысячами звезд. Над ними зарево бенгальских огней. Стайка детей, как островок цветов, отделяется от спортсменов. Ребята направляются к Мавзолею с букетами в руках. Взволнованные, подбегают они к трибунам, поднимаются наверх, преподносят цветы руководителям партии и правительства. Это — от всей советской счастливой детворы.

Сразу девять колонн — потоков всенародного шествия вливаются на Красную площадь. Впереди сводный отряд знаменосцев.

Лучи восходящего солнца, и на их фоне большая раскрытая книга — Программа КПСС, которую люди назвали коммунистическим манифестом нашей эпохи. Ее символическое изображение над каждой колонной, ее свет в каждом сердце. Вглядываясь в цифры грандиозных планов, вы словно еще раз перечитываете величайший документ века.

Притягательную силу во всем мире обрели намеченные советскими людьми рубежи будущих свершений. Они пламенеют над колоннами гордыми словами: «Самый короткий в мире рабочий день!», «Каждой семье благоустроенную квартиру!». «Реальные доходы советских людей возрастут в 3,5 раза».

Идет трудовая гвардия — коллектив прославленного завода «Динамо». В такой же день светлого праздника 7 ноября 1921 года к динамовцам приехал Ильич, чтобы поговорить с рабочими, посоветоваться, как лучше двигать электрификацию. На всю жизнь запали тогда слова вождя в сердца тех, кто слышал его. А таких счастливых и поныне немало на заводе. Сегодня они в октябрьских колоннах.

Краток и лаконичен язык праздничных транспарантов. Глубокий смысл в том, что над колоннами рядом проплывают цифры, так много говорящие каждому из нас — «XX» и «XXII».

Рубеж за рубежом берут советские люди. Знаменательные слова «Нам строить коммунизм» воплощаются в делах. Эти написанные на транспарантах слова высоко подняты над колонной Октябрьского района.

Нас в столице 300 тысяч — рапортуют монтажники, крановщики, рабочие домостроительных комбинатов. Какой город мира может назвать такую цифру! 120 тысяч квартир для москвичей в этом году — таков ответ строителей на призыв партии: «Все во имя человека, для блага человека». В рядах демонстрантов — монтажники комсомольско-молодежной бригады коммунистического труда Анатолия Кондратьева. Их лица обветрены на высотах выросшего на Юго-Западе и в Черемушках светлого города. Название их славной профессии отражено и в названии нынешнего праздничного шествия — демонстрации строителей коммунизма.

Докладывая о Программе КПСС на XXII с'езде, Н. С. Хрущев сказал, что она указывает место каждого в рядах строителей коммунизма. Москвичи сделали уже немало, чтобы приблизить светлое будущее. Выразительны рапорты их трудовых побед. Досрочно завершила производственную программу десяти месяцев промышленность города. За этим привычным фактом — великая энергия его тружеников.

Огромный разливочный ковш словно только что вышел из цехов завода «Серп и молот». Над ним — лаконичный рассказ о подарке 44-му Октябрю — о тысячах тонн металла сверх плана. А вот хозяева завода, который идет сейчас впереди многих станкостроительных предприятий Америки и Европы, — краснопролетарцы. Их весомый рапорт Октябрю — десятки станков сверх плана и среди них — самый популярный в мире станок — «1 К-62».

Изобилие продуктов для народа — таково недалекое будущее. В руках демонстрантов изображение золотистых початков, колосьев пшеницы. В предстоящее двадцатилетие страна доведет производство зерна до 18—19 миллиардов пудов и мяса — до 30—32 миллионов тонн. И это будет сделано! Порукой тому решимость нашей партии и всего народа, народа-богатыря.

Окрыленность — ею пронизан праздник. Вглядитесь в лица демонстрантов, прислушайтесь к их уверенной поступи. Энергия народа — вот та великая сила, которая расправила крылья Отчизны для нового взлета.

Сегодня пути к сердцу Москвы — Красной площади ведут через проспект Маркса. И каждый видит в этом выразительную примету нынешнего Октября. Партия торжественно провозгласила: «Нынешнее поколение советских людей будет жить при коммунизме». В этих словах Программы КПСС — живой Маркс, живой Ленин.

Далеко виден транспарант, который несут ученые. На нем написано: «Покорение космоса — торжество советского человека, его энергии, воли, разума». Но не только триумфальными полетами в космос гордятся наши ученые, инженеры, техники. Признание всего мира получили достижения советских физиков, открывших новые возможности мирного использования ядерной энергии, биологов и химиков, ведущих неустанную борьбу за здоровье и долголетие человека, за высокую урожайность полей. Советская наука, заверяют сегодня ученые, займет передовые позиции в мире по всем основным направлениям.

«Партии — слава», «Программу выполним!»... Октябрьский ветер несет эти идущие от сердца слова к Мавзолею. От гранитных его трибун летит навстречу здравица: «Советскому народу слава!» Кажется, от оваций всколыхнулось море знамен, и поднятые вверх руки демонстрантов слились в крепком рукопожатии. Коммунизм будет! — уверенно говорят советские люди.

«Мир» и «Коммунизм». Эти слова уже стали синонимами в словаре истории. И планета, настроенная сегодня на волну Красной площади, принимает вдохновенный призыв коммунистов: «Мир народам!».

«Народы всех стран! Вы — решающая сила в борьбе за мир! Будьте бдительны, разоблачайте империалистических поджигателей войны — врагов человечества! Боритесь за всеобщее и полное разоружение!» Этот призыв ЦК КПСС многократно повторяется над праздничными колоннами демонстрантов. А рядом призыв к быстрейшему заключению германского мирного договора и превращению Западного Берлина в вольный город.

Как не гордиться дружеским единением флагов социалистических стран, проплывающих по Красной площади. Да, в этот день народы стран социалистического лагеря особенно чувствуют локоть друг друга. Советские люди в этот праздничный день передают горячий привет своим братьям — трудящимся социалистических стран.

Сегодня из сердца нашей страны несется пламенный привет народам, порвавшим цепи колониализма и борющимся за свободу. Советские люди горячо приветствуют героический народ Кубы, строящий новую жизнь.

Когда демонстрация уже подходила к концу, на трибуну Мавзолея поднялись кубинские пионеры. Н. С. Хрущев по-отечески встречает ребят. Москвичи узнали их по форменным беретам. Много теплых слов и дружеских приветов получили в этот день юные кубинцы.

Величава и торжественна картина всенародного праздника. Тысячи транспарантов, панно, стягов вобрали в себя всю радугу цветов, тысячи сердец бьются как одно — живое воплощение единства партии и народа.

«Да здравствует коммунизм, утверждающий на земле Мир, Труд, Свободу, Равенство, Братство и Счастье всех народов!» Рядом с этим призывом над одной из замыкающих колонн демонстрантов высится фигура богатыря-рабочего. Он засучивает рукава спецовки. Весь его облик — ответ на зов партии, которая сказала: «Наши цели ясны, задачи определены. За работу, товарищи! За новые победы коммунизма!»

☆ ☆ ☆

Радостно встретил советский народ 44-ю годовщину Великого Октября. Страна от края и до края была одета в праздничный наряд. Повсюду состоялись многолюдные демонстрации, митинги, народные гулянья. И везде тысячекратно повторялись полные глубочайшего смысла слова Никиты Сергеевича Хрущева, сказанные при закрытии XXII с'езда Коммунистической партии Советского Союза: Наши цели ясны, задачи определены. За работу, товарищи! За новые победы коммунизма!

Многолюдные демонстрации трудящихся состоялись в Ленинграде, Киеве, Минске, Риге, Алма-Ате, Ташкенте, Баку, Кишиневе, Сталинграде, Тбилиси, Ереване, Ашхабаде, Сталинабаде, Фрунзе, Вильнюсе, Таллине, Хабаровске, Свердловске, Челябинске и других городах страны. Почти половина суток в ознаменование 44-го Октября длилось шествие праздничных колонн трудящихся по необ'ятным просторам нашей Родины. Демонстранты выразили твердую решимость в кратчайший исторический срок построить коммунизм — общество, где восторжествуют Мир, Свобода, Равенство, Братство и Счастье для всех людей.

☆ ☆ ☆

Вечером по всей стране засверкали мириады огней. Парки, бульвары и площади превратились в огромные импровизированные клубы, концертные залы, кинотеатры. В столице нашей Родины — Москве, в столицах союзных республик, а также в городах-героях: Ленинграде, Сталинграде, Киеве, Севастополе и Одессе был произведен салют тридцатью артиллерийскими залпами. (ТАСС).

Празднование 44-й годовщины Великого Октября за рубежом

Как праздник всего человечества радостно и торжественно отметили народы мира 44-ю годовщину Великой Октябрьской социалистической революции.

Вместе с братским советским народом, вместе с трудящимися всего мира, со всем прогрессивным человечеством отпраздновал 44-ю годовщину Великого Октября народ Китая.

Огромные изменения, происшедшие в мире за 44 года, пишет газета «Жэньминь жибао», полностью показали непобедимую силу марксизма-ленинизма, несравнимое превосходство и великую жизненность социалистического строя.

Славные успехи, которых добился советский народ в деле развернутого строительства коммунизма, в огромной мере укрепили силы социалистического лагеря, вдохновили народы всего мира в борьбе за мир во всем мире, за национальное освобождение, за демократию и социализм.

Между китайским народом и советским народом, продолжает газета, существует глубокая традиционная дружба. В борьбе против империализма и за освобождение человечества народы Китая и Советского Союза являются самыми близкими соратниками, разделяющими трудности и оказывающими друг другу взаимную помощь. Никакие силы, пишет в заключение «Жэньминь жибао», не смогут разорвать дружбу и сплоченность народов Китая и Советского Союза. Эти дружба и сплоченность — вечны и нерушимы.

В канун знаменательной даты в Пекине состоялось торжественное собрание общественности столицы, посвященное 44-й годовщине Великого Октября. 7 ноября торжественные собрания прошли в Харбине, Шанхае, Гуанчжоу, Чунцине и других крупных городах страны. Выступая на собраниях, ораторы подчеркивали великое историческое значение Октябрьской революции. Они горячо, по-братски поздравили советский народ с достигнутыми блестящими успехами в деле развернутого строительства коммунизма и защиты мира во всем мире.

За последние дни во многих городах республики были организованы вечера и фотовыставки, посвященные 44-й годовщине Октябрьской революции, и демонстрировались советские кинофильмы.

Десятки тысяч жителей Софии вышли 7 ноября на улицы, чтобы принять участие в демонстрации в честь 44-й годовщины Великой Октябрьской социалистической революции. На трибуне Мавзолея Георгия Димитрова находились Тодор Живков, Димитр Ганев, Антон Югов и другие руководители Болгарской коммунистической партии и правительства Болгарии.

Над колоннами демонстрантов — красные флаги, транспаранты, рассказывающие о достижениях болгарского народа в мирном созидательном труде, прославляющие Коммунистическую партию Советского Союза, советский народ, подчеркивающие величие XXII с'езда КПСС. Демонстранты несли портреты Ленина, партийных и государственных руководителей Болгарии и Советского Союза.

Демонстрации состоялись также во всех окружных центрах и других крупных городах Болгарии.

Под лозунгами борьбы за мир и социализм отметила братская Монголия 44-ю годовщину Великого Октября. Во всех городах и селах МНР прошли массовые демонстрации и народные гулянья.

В Улан-Баторе 7 ноября состоялись парад народных войск и демонстрация трудящихся. Торжества открылись горячей приветственной речью секретаря ЦК Монгольской народно-революционной партии Ц. Дугэрсурэна, пожелавшего трудящимся республики еще больших успехов в создании материально-технической базы социализма, в борьбе за мир, за дальнейшее процветание народной Монголии. Затем по центральной площади столицы МНР торжественным маршем прошли части Улан-Баторского гарнизона. Десятки тысяч ликующих демонстрантов пронесли красочные транспаранты, воскрешающие в памяти важнейшие события в жизни народной Монголии, повествующие о развитии дружбы и сотрудничества с Советским Союзом, со всеми социалистическими странами.

«Вместе с Советским Союзом в борьбе за мир, за новые победы социализма и коммунизма» — под таким лозунгом 7 ноября прошел в Праге большой митинг трудящихся, посвященный 44-й годовщине Великого Октября и открытию месячника чехословацко-советской дружбы. Участники митинга горячо приветствовали первого секретаря ЦК КПЧ, президента ЧССР А. Новотного, председателя правительства В. Широкого и других руководящих деятелей ЧССР. Выступивший на митинге член Политбюро ЦК КПЧ И. Гендрих сказал:

— Нынешнюю годовщину Великой Октябрьской социалистической революции мы отмечаем под знаком XXII с'езда КПСС. XXII с'езд, принявший программу строительства коммунизма в Советском Союзе, будет навечно вписан в историю как великий рубеж на пути человечества к коммунизму. Мы в Чехословакии вместе с советским народом идем к коммунистическому завтра. Наши трудящиеся в дни работы с'езда неоднократно выражали свое одобрение словам тов. Новотного, который от имени нашей партии заявил на XXII с'езде КПСС, что Программу КПСС мы считаем и своей программой.

С ответным словом на митинге выступил посол СССР в ЧССР М. В. Зимянин.

Участники митинга единодушно под аплодисменты и приветственные возгласы приняли послание народа Чехословакии советскому народу.

Торжественно отметили 44-ю годовщину Великого Октября трудящиеся Польши. Состоялись торжественные собрания и вечера, посвященные знаменательной дате. На экранах кинотеатров демонстрировались советские фильмы о В. И. Ленине. В театрах шли пьесы советских авторов.

Коллективы предприятий подвели итоги выполнения обязательств, взятых по случаю 44-й годовщины Октября. Они ознаменовали славную годовщину выпуском сверхплановой продукции на сотни миллионов злотых.

Многолюдно было в дни праздника в музее В. И. Ленина в Варшаве. Тысячи варшавян познакомились с новыми экспозициями: «Путь к Программе КПСС», «По ленинскому пути».

Трудящиеся города Щецина, почетным гражданином которого является Н. С. Хрущев, по случаю праздника направили приветственную телеграмму главе Советского правительства.

Празднуя вместе с советским народом 44-ю годовщину Великого Октября, трудящиеся ГДР отдают дань уважения советским воинам, павшим в боях против фашизма. 7 ноября в Берлине состоялось возложение венков на могилы советских воинов. У подножия монументального памятника советским воинам в Трептов-Парке собрались представители демократических партий и массовых организаций ГДР, представители от предприятий и учреждений Берлина. Среди присутствовавших были Первый секретарь ЦК СЕПГ Председатель Государственного Совета ГДР В. Ульбрихт, члены Политбюро ЦК СЕПГ и другие руководящие деятели республики. Венки были возложены также у памятников советским воинам в берлинском парке Панков, в Тиргартене (Западный Берлин) и во всех округах ГДР.

Красными и национальными красно-бело-зелеными флагами, лозунгами и плакатами, славящими 44-ю годовщину рождения первого в мире социалистического государства, были украшены 7 ноября города и села Венгрии.

В Будапеште на площади Свободы состоялось торжественное возложение венков к памятнику советским воинам.

С огромным интересом жители Венгрии смотрели 7 ноября военный парад на Красной площади и парад физкультурников, транслировавшиеся из Москвы по телевидению.

Торжественные собрания, митинги, демонстрации, посвященные 44-й годовщине Великого Октября, состоялись во многих городах стран социалистического лагеря. Светлый праздник трудящихся народы братских стран социализма отметили новыми трудовыми успехами.

Октябрьский праздник торжественно отмечен во всех уголках земного шара.

В Гаване на торжественном митинге, посвященном 44-й годовщине Великой Октябрьской социалистической революции, выступил секретарь по международным вопросам конфедерации трудящихся Кубы Альварес де Ла Кампа. Мы приветствуем, сказал он, славный рабочий класс Советской страны, впервые в истории человечества сбросившего иго капиталистического угнетения и эксплуатации. Мы приветствуем великую партию Ленина, под руководством которой советский народ превратил отсталую Россию в передовую социалистическую державу мира, твердо и последовательно защищающую интересы всех трудящихся земли и право всех народов на самоопределение. Кубинский рабочий класс сердечно приветствует великие достижения советского народа, новую Программу его ленинской партии — программу построения коммунистического общества, приветствует рабочих и крестьян, интеллигенцию и весь советский народ и желает им новых выдающихся успехов во всех областях жизни. Дело великого Ленина живет сегодня в грандиозных достижениях советского народа, идущего к коммунизму.

В Рангуне на собрании столичной общественности выступил президент бирмано-советской культурной ассоциации У Лунг Хла. Октябрьская революция, сказал он, имеет огромное значение для всех народов, для всех стран мира. Она принесла всем людям земли идеи мира и дружбы между народами.

Митинги и собрания в честь знаменательной даты прошли также в Мандалае, Моулмейне и других городах Бирмы.

Массовый митинг, посвященный 44-й годовщине Великого Октября, состоялся 7 ноября в Париже. Открывая митинг, генеральный секретарь Французской коммунистической партии Морис Торез сказал: «Мы празднуем 44-ю годовщину Великой Октябрьской социалистической революции после недавно закончившегося XXII с'езда Коммунистической партии Советского Союза. Этот великий и замечательный с'езд войдет в историю не только народов Советского Союза, но и всего международного рабочего движения, всего человечества». С докладом о славной годовщине выступил заместитель генерального секретаря ФКП Вальдек Роше. Митинг закончился пением «Интернационала».

Многолюдные праздничные собрания прошли в Австрии, Индии, Финляндии, Голландии, на Кипре и во многих других странах. Повсюду простые люди земного шара сердечно поздравили советский народ с великим праздником всех трудящихся.

Во многих столицах зарубежных стран в посольствах СССР были устроены приемы в честь 44-й годовщины Великой Октябрьской социалистической революции, на которых присутствовали видные государственные и политические деятели, представители общественности. Приемы состоялись в Пекине, Берлине, Праге, Пхеньяне, Варшаве, Будапеште, Ханое, Улан-Баторе, Бухаресте, Хельсинки, Дели, Бонне, Токио, Канберре, Бангкоке и других столицах мира.

(ТАСС).

Отстающих нет!

Выполнять производственный план каждым цехом, бригадой, рабочим — так решил и записал в своих обязательствах-заповедях коллектив ремонтного завода «Красный Октябрь», начиная соревнование за коммунистический труд.

Хороший вклад в решение этой задачи вносят рационализаторы. Особенно часто подают рационализаторские предложения литейщики. По инициативе начальника цеха инженера А. Михайловского они освоили пневматическую трамбовку форм и механизированную обрубку механических изделий. После этого с нормами выработки начали справляться все.

Литейщики первыми на заводе подхватили почин москвичей и об'явили о коллективной борьбе за выпуск лучшей в мире продукции. Раньше в цехе привычно относились к пригару на изделиях, казавшемуся неизбежным. Теперь все стало иначе. Партгруппорг цеха М. Плотников помог инженеру А. Михайловскому изыскать противопригарный состав и научил им пользоваться рабочих. И брак был сведен на нет. В цехе своими силами изготовили одноканатный грейфер для сбора формовочной земли и развозки готового литья.

Много замечательных дел и на счету других цехов. Взять хотя бы рудоремонтный. С заданиями здесь справляются все рабочие. Высокопроизводительный труд достигается за счет комплексной механизации. Стоит, например, рассказать о бригаде коммунистического труда, руководимой членом партии В. Фридрихом. В бригаде все имеют по две—три профессии. Не занимать этим людям и смекалки. Недавно они внесли предложение реставрировать гнезда под подшипник подающей части комбайна «Донбасс». Это творческое решение тем и хорошо, что сокращает сроки ремонта горной машины, немало экономит средств.

Этот коллектив уже сейчас работает в счет 1966 года, он удостоен высокого звания имени XXII с'езда партии. Так и осуществляется на деле главная заповедь трудящихся завода: трудиться по-коммунистически, выполнять задания каждым рабочим, каждым коллективом. О досрочном выполнении 10-месячной производственной программы рапортовали все бригады и цехи. Завод выработал на 140 тысяч рублей сверхплановой продукции и за счет снижения себестоимости ее сэкономил 62.000 рублей.

И сегодня здесь творческая инициатива бьет ключом. Коллектив предприятия настойчиво претворяет в жизнь величественные задачи, поставленные XXII с'ездом КПСС.

Я. ЛИПНЯГОВ.
(Корр. «Кузбасса»).
г. Ленинск-Кузнецкий.

Меры приняты

20 сентября 1960 года в газете «Кузбасс» была опубликована статья «Помехи на пути развития гидродобычи». Начальник технического управления совнархоза Л. Тедер сообщил в редакцию, что ВНИИГидроуголь разработал и передал заводам измененные чертежи литых соединений для трубопроводов. Заводы отныне не выпускают быстрораз'емных замков для высокого давления без проверки их на стендах.

На шахте «Полысаевская-Северная» смонтирована и испытывается центрифуга с витками, армированными твердым сплавом. На шахтах «Красногорская», «Зиминка-3-4», «Полысаевская-Северная» намечено построить сооружения замкнутого цикла технической воды. Это обеспечит сокращение потерь угля. На «Красногорской» такие сооружения уже строятся.

В ближайшее время в совнархозе будут обсуждены вопросы о ходе строительства об'ектов гидродобычи угля.

Немного времени прошло с того дня, как закончил свою работу исторический XXII с'езд КПСС. Делегаты с'езда вернулись в родные края, полны свежих впечатлений.

Делегат с'езда от Кемеровской областной парторганизации мастер среднесортного цеха Кузнецкого металлургического комбината Иван Прокопьевич Ананенко только что вернулся в город и не утерпел, сразу пошел в цех, чтобы рассказать своим товарищам по труду о грандиозных задачах, которые наметил великий форум коммунистов.

НА СНИМКЕ: И. П. АНАНЕНКО. среди рабочих среднесортного цеха.

Фото **Л. Горчакова.**

В обкоме КПСС и облисполкоме

Награды победителям в соревновании на уборке урожая 1961 года

Обком КПСС и облисполком наградили Почетными грамотами обкома партии и облисполкома и ценными подарками следующих победителей в соревновании на уборке урожая:

ДРАЧЕВА Степана Меркульевича — комбайнера совхоза «Заря» Промышленновского района, убравшего прицепным комбайном 413 гектаров и намолотившего 6965 центнеров зерна (мотоциклом МIМ);

ДАНИЛЮКА Ивана Селиверстовича — тракториста Соломинского совхоза Топкинского района, скосившего 508 гектаров зерновых (телевизором «Рекорд»);

БАТАЙКИНА Ивана Сидоровича — комбайнера Трудармейского совхоза Прокопьевского района, подобравшего валки на площади 310 гектаров и намолотившего 3232 центнера зерна (фотоаппаратом «Зенит»);

ТКАЧЕНКО Николая Захаровича — бригадира тракторной бригады Сусловского совхоза Мариинского района, обеспечившего уборку зерновых культур за 20 календарных дней на площади 1082 гектаров, пропашных культур на 62 гектарах, скирдование соломы на всей уборочной площади и вспашку 1100 гектаров зяби (мотоциклом МIМ);

КОЛОМНИКОВА Николая Кузьмича — комбайнера Безруковского совхоза Кузнецкого района, подобравшего валки на 236 гектарах и намолотившего самоходным комбайном 3723 центнера зерна (фотоаппаратом «Зенит»);

УСОВА Алексея Ивановича — машиниста жатки Ильинского совхоза Кузнецкого района, скосившего 512 гектаров зерновых (фотоаппаратом);

КНЕЛЬ Владимира Самойловича — комбайнера Мазуровского совхоза Кемеровского района, убравшего самоходным комбайном «С-4» 296 гектаров и намолотившего — 5330 центнеров зерна (телевизором «Рекорд»);

ЗОЛОТАРЕВА Бориса Павловича — комбайнера Октябрьского совхоза Кемеровского района, убравшего 303 гектара и намолотившего 5539 центнеров зерна (телевизором «Рекорд»);

ШИТИКОВА Ивана Федосеевича — машиниста лафетной жатки Юргинского совхоза, скосившего 580 гектаров зерновых (телевизором «Рекорд»);

КЛАУС Валентина Кирилловича — комбайнера Тыхтинского совхоза Топкинского района, убравшего 468 гектаров и намолотившего 5.628 центнеров зерна (телевизором «Рекорд»);

ХОМУТОВА Александра Никифоровича — тракториста Чебулинского совхоза, скосившего 627 гектаров зерновых (фотоаппаратом «Зоркий»).

ПЕЧЕНКИНА Валентина Васильевича — машиниста лафетной жатки Мунгатского совхоза Крапивинского района, скосившего 523 гектара зерновых (телевизором «Рекорд»);

ПАПСТ Давида Кристиановича — машиниста лафетной жатки Уньгинского совхоза Крапивинского района, скосившего 503 гектара зерновых (телевизором «Рекорд»);

КУЧИНСКОГО Степана Ивановича — комбайнера совхоза «Шахтер» Яшкинского района, убравшего 330 гектаров и намолотившего 3.690 центнеров зерна (фотоаппаратом «Зенит»);

ДОНЦОВА Михаила Александровича — тракториста Мельковского совхоза Крапивинского района, начальника агрегата из двух лафетных жаток, скосившего 740 гектаров зерновых (мотоциклом М1М);

ЩЕРБАКОВА Ивана Федоровича — машиниста жатки этого же агрегата (телевизором «Рекорд»);

САННИКОВА Геннадия Афанасьевича — машиниста жатки этого же агрегата (телевизором «Рекорд»);

МИЦКЕВИЧА Анатолия Михайловича — тракториста Барачатского совхоза Крапивинского района, выработавшего за свои смены на «ДТ-54» 1.130 гектаров мягкой пахоты (телевизором «Рекорд»).

ЛИТВИНЕНКО Ивана — машиниста жатки Первомайского совхоза Анжеро-Судженского района, скосившего 421 гектар зерновых (фотоаппаратом «Зоркий»);

КРИКОВЦЕВА Николая Матвеевича — комбайнера Чебулинского совхоза, убравшего 354 гектара и намолотившего 3.629 центнеров зерна (фотоаппаратом);

КУЛИКОВА Ивана Яковлевича — шофера Ступишинского совхоза Тяжинского района, выполнявшего нормы на перевозке зерна на 150—160 процентов (фотоаппаратом);

ИВАНОВА Василия Александровича — комбайнера совхоза «Шахтер» Яшкинского района, убравшего 262 гектара и намолотившего 3.580 центнеров зерна (фотоаппаратом).

Как мы содержим птицу

Птицеводством наш совхоз занялся по-настоящему каких-нибудь два года тому назад. Не хвастаясь, скажу: за эти годы мы здорово продвинулись вперед. Нашу ферму считают не только в Кемеровском районе, но и в области образцовой, показательной. Даже школу передового опыта у нас создали.

На первый взгляд, наша ферма никому не нравится. Помещения простенькие, арочные, дешевые. Птица вся на выгуле. Разбредется она вокруг фермы по кустам да околкам, и кажется, что хозяина на ферме нет, порядок плохой. Нам даже говорят об этом приезжающие экскурсанты. Чему, мол, у вас учиться-то? Беспорядку разве?

Но потом разберутся, что к чему, и уж упреков нам не высказывают. А мы все равно чувствуем, что в диковинку людям наши порядки.

Но мы считаем, что выгульное содержание как раз и является нашим козырем, основой успехов. Свободно гуляя на просторе, птица, особенно молодняк, хорошо развивается, находит для себя ту пищу, которую мы в рационе и не предусматриваем — насекомых, семена разных растений и т. п. Молодняк растет быстро. И курочки-молодки уже в сентябре начинают яйцекладку. Падежа птицы почти нет.

Конечно, свободно-выгульное содержание надо организовывать с умом. Был такой случай в Усть-Сосновском совхозе. Там к зиме не подготовили помещения и решили, что у них и зимой все будет так же хорошо, как летом. А на деле вышло другое. Поднялась буря и разнесла кур куда попало.

У нас к зиме подготовлены простые, дешевые, но теплые помещения, заготовлены витаминные и минеральные корма, концентраты, корнеплоды и все другое, нужное для кур.

Я уже получила по 146 яиц на несушку. До конца года получу еще по 20. В будущем году рассчитываю получить не менее 185 яиц на курицу.

А. НИКИТИНА,
птичница
Октябрьского совхоза
Кемеровского района.

Точно учесть корма

Своевременный и полный учет полученного урожая кукурузы и заложенного из нее силоса имеет большое значение. Он позволяет совхозам и колхозам правильно оплатить труд звеньевых по выращиванию кукурузы и разумно распределить на всю зиму кормовые запасы. Между тем в ряде хозяйств в этом допускаются серьезные ошибки. Особенно их много при учете готового силоса.

Часто урожай зеленой массы, убранной на силос, принимают за количество заложенного силоса, не учитывают потери при уборке и транспортировке ее и так называемого «угара», который происходит в процессе силосования и хранения силоса. В других случаях вес заготовленного силоса определяют по об'ему только что заложенной зеленой массы, умноженному на вес одного кубометра готового силоса. При таком неправильном учете во многих хозяйствах числится значительно больше силоса, чем его заложено.

Многие руководители совхозов и колхозов при закладке зеленой массы кукурузы, наоборот, без оснований на то списывают на «угар» 30—40 и даже 50 процентов массы.

Опытами и практикой установлено, что отходы и «угар» составляют не более 25—30 процентов, а вес одного кубического метра готового силоса колеблется в зависимости от фазы спелости кукурузы, ее измельчения и уплотнения. При трамбовке зеленой массы тяжелыми гусеничными тракторами в течение всего периода загрузки сооружения вес кубического метра силоса в траншеях из кукурузы молочно-восковой спелости достигает 750 и даже 800 и более килограммов. В 1959—60 годах в хозяйстве Сибирского научно-исследовательского института животноводства, например, в декабре вес одного кубометра готового силоса составлял 827 килограммов, или 73,5 процента к весу заложенной зеленой массы кукурузы.

Учет готового силоса рекомендуется производить по его об'емному весу не ранее чем через 20 дней после завершения закладки в силосные сооружения или бурты. К этому сроку в основном заканчиваются осадка и заквашивание зеленой массы.

Вес готового силоса в кубическом метре определяется путем вырезок. Они должны браться в центре или с боков размером 1,5 на 1,5 метра на всю глубину бурта или ямы. Взвешивать нужно отдельно верхний, средний и нижний слои, а затем определять средний вес.

Точно зная запасы силоса, совхозы и колхозы смогут наиболее правильно и точно распределить его на всю зимовку.

К. ПИНЕВИЧ,
заместитель начальника
облсельхозуправления.

1400 кг молока за стойловый период

Владения Тамбарского совхоза раскинулись в предгорьях Кузнецкого Ала-Тау. Сюда позже приходит весна, здесь раньше наступают осенние заморозки. Нелегко в таких условиях работать. Но коллектив совхоза упорным трудом увеличивает производство молока и мяса. В нынешнем году совхоз сдал государству молока на 40 процентов больше прошлогоднего. Больше произведено и мяса.

Открытие XXII с'езда КПСС тамбарцы встретили досрочным выполнением годового плана сдачи мяса и яиц. В дни, когда в Москве работал партийный с'езд, коллектив совхоза выступил инициатором соревнования за надой 1400 килограммов молока от коровы в стойловый период. Сейчас в совхозе горячая пора. Усиленно подвозят корма к фермам, запаривают солому. С начала года от коровы надоено по 1900 литров молока, а годовой план продажи молока уже выполнен на 92 процента.

КОГДА РЯДОМ КОММУНИСТ

Совещание животноводов первой фермы колхоза «Гигант» подходило к концу. Итоги работы хозяйства по повышению надоев молока не удовлетворяли животноводов. Слово взяла коммунист Агафья Григорьевна Чванова:

— У нас есть доярки, которые надаивают в 1.5—2 раза больше, чем на других фермах. Я предлагаю всем опытным дояркам взять шефство над молодыми.

Предложение передовой доярки было принято.

И вот благодаря соревнованию и пропаганде передового опыта, колхоз «Гигант» снова вышел на первое место в Юргинском районе. В день открытия XXII с'езда партии животноводы рапортовали, что в целом по колхозу от каждой фуражной коровы получено свыше 21 центнера молока.

В. КАРМАНОВ.

Юность не останется в долгу

Романтики. Они торопятся жить, хотят везде поспеть. Они боятся опоздать, опасаются, что без них «уйдут в дальний рейс поезда». Таких вот горячих до дел и вечно недовольных собой парней и девчат недавно я встретил в Промышленновском районе.

Вместе с группой комсомольцев колхоза «Ударник полей» мы долго добирались до полевого стана бригады. Двумя яркими снопиками искр скользили по ухабам фары, нащупывая дорогу. Упругий ветер по-осеннему хлестал в лицо. Ребята, мои попутчики, пели:

И дождь, и ветер,
И звезд ночной полет, —
Меня мое сердце
В «Ударник полей» зовет.

Я невольно прислушался. А потом, когда голоса стихли, спросил соседа по машине Петра Бабкина про автора нового варианта песни.

— Общая песня, наша. Не понимаете? Песня выпускников!

И мне сразу вспомнились вечно забитый посетителями кабинет секретаря райкома комсомола Саши Кирюшиной и красненькая книжечка с силуэтом Ильича на обложке. Комсомольская путевка. Помню, с какой гордостью показывали ее Саша Кирюшина, а после и выпускники школ, с которыми мне пришлось тогда встретиться. «С аттестатом зрелости — в трудовую жизнь!». Как тут не вспомнить слова нашего мудрого Ильича о том, что «ничего не стоит никакая школа, никакой университет, если нет практического уменья».

Сейчас в колхозах и совхозах района по путевке райкома комсомола трудятся на животноводческих фермах десятки выпускников. А нынешней весной сразу три класса прописались на селе.

Вот они, романтики из второй школы районного центра, беспокойные питомцы хорошего школьного наставника и друга Степана Васильевича Бессонова, давшего путевку в жизнь за свою педагогическую работу не одной тысяче юношей и девушек.

Девять пылких и горячих сердец. Как сразу пошли в гору дела на птицеферме, когда в «птичье царство» девушки пришли!

Маша Котина и Таня Захарова выбрали себе трудный «об'ект» — несколько тысяч крошечных утят. Остальные девчата — Тома Лахота, сестры Валя и Зина Попадченко, Шура Шульгина и другие взяли под свою опеку цыплят и кур. Добрым советом и умной подсказкой помогает новичкам Пелагея Николаевна Ратушная, «академик» птицеводства. И теперь на руках у девчат тридцать тысяч голов птицы.

Нашлись дела и ребятам. Петя Бабкин, Володя Шевелев и Вася Батырев, получившие еще в школе профессию механизатора, на птицеферме проложили водопровод. Ребят заметили сразу. А вскоре комсомольцы артели сказали непоседе Бабкину: «Будешь нашим вожаком!»

Везде им надо поспеть, до всего есть дело. Только началась уборка хлебов — создали комсомольский патруль. И каждый день уходили в дозор. А глаз у комсомольцев зоркий. Не давали проходу бракоделам и лентяям. С какой дотошностью они вымеряли глубину пахоты зяби, а когда обнаружили нарушения, с каким гневом обрушились на нарушителей агротехники в своей боевой «молнии»! И хорошо, что рука старшего товарища поддержала их и здесь — строго спросило с виновных партийное бюро колхоза!

Создали новоселы и художественную самодеятельность. В дни работы XXII партийного с'езда проводили коммунистические субботники.

Партия по-матерински опекает комсомол, высоко ценит труд молодежи. С какой теплотой говорил о юном поколении на с'езде КПСС Никита Сергеевич Хрущев! Место молодых там, где трудней, — на переднем крае семилетки.

Молодые так и поступают.

Два года назад пришли на ферму колхоза имени Чкалова промышленновские выпускники, пришли с аттестатом зрелости. В труде прошли два года. Нынче комсомольцам сказали:

— Вы честно трудились, у нас по заслугам и честь. Идите в вузы теперь — двери перед вами открыты.

Но девчата отказались, остались еще в колхозе: они видели, что замены им пока что нет. Да и могли ли поступить иначе молодые строители коммунизма, которые борются за высокое звание фермы имени XXII с'езда КПСС? Вот она, наша коммунистическая мораль — ставить на первый план общественные интересы. А учиться? Успевают.

Юность торопится везде поспеть, она не останется в долгу перед Родиной!

М. САУЛОВ.
Промышленновский район.

Водозабор — важнейшая стройка

Головной водозабор кемеровчане об'явили ударной стройкой. И не случайно. Город ждет воду. Строители тоже понимают, насколько нужна их работа. Знакомишься с этими славными тружениками и приходишь к твердо-

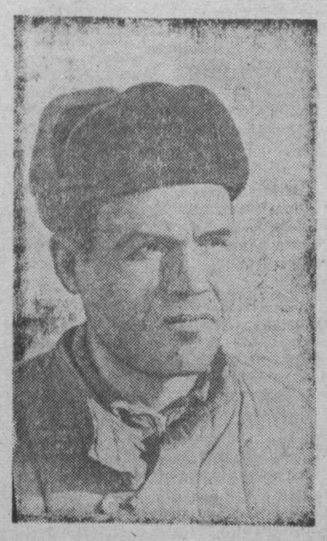

Бетонщик С. М. Китанов.

му убеждению: дай им необходимый материал, обеспечь фронтом работ — и к новому году вода, как говорится, навсегда придет в новые квартиры кемеровчан, на 4-й и 5-й этажи.

Взять любой участок — и всюду видишь истинно героический труд строителей. Именно такое впечатление производит бригада бетонщиков Ивана Ивановича Верхоланцева. Этот коллектив забивал первые колышки на берегу Томи, на том месте, где должно было воздвигаться здание насосной станции первого под'ема. Сейчас уже и здание почти готово, и оголовок с трубами уложены в воду.

Насосная — это огромный бетонный стакан диаметром 13 метров. Постепенно наращивая сверху, его надо было «утопить» в землю на глубину 13 метров. Не выдержали напора людей крепкие породы, подземные воды отступили. Ни лютый мороз, ни ледяная вода не были помехой. Люди спешили. Наконец, стакан на месте. Надо было немедленно бетонировать дно. Работы на 4 дня. Всем было ясно: растягивать на такой срок нельзя. И тут бригада Верхоланцева заявила: будет бетон — сделаем за 16 часов!

Машины с бетоном шли одна за другой. Две смены люди не прекращали работы, пока не уложили последние тонны раствора.

☆ ☆ ☆

Водозабор — большой комплекс сооружений. Это, так сказать, завод по переработке речной воды в питьевую. Станции первого и второго под'ема воды, очистные сооружения, резервуары...

О размере этих сооружений можно судить хотя бы по блоку реагентов. Это — огромное четырехэтажное здание с бетонными баками, вмещающими сотни кубометров воды. Сейчас работы по сооружению этого об'екта в основном завершены. Осталась только отделка здания. Здесь работает несколько бригад. Лучшей из них по праву считается бригада Виктора Хомченко. Соревнуясь за коммунистический труд, этот коллектив добивается высоких показателей.

Бригада называется плотничьей, однако каждый — мастер на все руки. Бригада пришла на стройку, когда еще здесь был пустырь. Хомченко и его товарищи вначале трудились как каменщики. За короткий срок выложили здания котельной и механического цеха. Потом были переведены на бетонные работы, сооружали баки блока фильтров.

Сейчас бригада взяла в руки плотничьи топоры. Она занимается утеплением здания блока реагентов. А затем, когда в помещении будут установлены калориферы, Хомченко и его товарищи будут вести отделочные работы.

В эти дни монтажники из бригады Степана Лазаревича Завадского заканчивают прокладку и установку труб от станции первого под'ема. Произвели опрессовку. Она показала, что швы сварки надежны.

Все строители готовы выпол-

Слесарь-монтажник Н. И. Власов.

нить любую работу с опережением срока. Люди стараются. Но...

Разве не могла, к примеру, бригада Верхоланцева за один — два дня забетонировать мокрую камеру? Это им по плечу. Но они несколько дней простояли из-за того, что не было крана для по-

Бригадир В. И. Хомченко.

дачи бетона. Уже больше двух недель сидят вызванные из Ленинграда водолазы: не хватает тридцати метров шланга для гидромонитора. По этой же причине не готовится ложе для дюкера через речку Голомыска.

Можно было бы ускорить и отделку зданий очистного сооружения. Но для этого нужны материалы, которые трест «Кемеровопромстрой» пока не завез на стройку. Не хватает даже гвоздей. Нет тепла: не работает котельная. Дело стало из-за того, что управление «Сантехмонтаж» не доставляет 300 метров труб.

Несогласованность в действиях строительных организаций постоянно сдерживает работы. Сейчас одному тресту надо проложить 690 метров труб главного водовода. Другой трест — «Кемеровопромстрой» не подготовил туда под'езды, не зачистил траншеи. Монтажное управление треста «Запсибэлектромонтаж» еще в прошлом году установило оборудование в котельной. А нынче другой трест — «Сантехмонтаж», выполняя свои работы, нарушил почти все, что было сделано электриками.

Водозабор — стройка очень важная. Этого кемеровчане не должны забывать ни на один день. И помогать ей надо более энергично.

В. МАЛЫХ.

27 редких фотографий В. И. Ленина

В Институте марксизма-ленинизма при ЦК КПСС хранится уникальный фонд фотографий и кинокадров, снятых при жизни Владимира Ильича Ленина. Мы видим великого вождя и учителя в различные периоды жизни и революционной деятельности, выступающим с речами перед народом, в группах трудящихся, на с'ездах и конгрессах, в дни праздников, на отдыхе.

104 фотографии из этого уникального фонда вошли в альбом «Владимир Ильич Ленин», который был выпущен к 90-летию со дня рождения вождя. Сейчас издательство изобразительного искусства выпустило в свет подготовленное научными работниками Института марксизма-ленинизма новое значительно расширенное издание альбома. В него дополнительно включено 27 редких снимков. Почти все они связаны с советским периодом, с разносторонней деятельностью Владимира Ильича на посту главы Советского государства.

Среди них несколько малоизвестных портретов. Основная же часть новых фотографий показывает В. И. Ленина с народом.

На одном из редких снимков Владимир Ильич запечатлен на I Всероссийском с'езде по просвещению в августе 1918 года, на другом — с группой сотрудников секретариата Совнаркома в Кремле. Интересна фотография президиума I Всероссийского с'езда земотделов и комбедов, проходившего в декабре 1918 года в Колонном зале Дома союзов. В президиуме с'езда — В. И. Ленин и Я. М. Свердлов. Над трибуной — транспарант со словами: «Свободный труд в крупных коллективных хозяйствах — путь к коммунизму в земледелии». А вот еще один редкий снимок. В. И. Ленин и М. И. Калинин сфотографированы в марте 1920 года в Доме союзов с группой делегатов первого Всероссийского с'езда трудовых казаков.

На малоизвестных фотографиях — Ильич в президиуме IX с'езда РКП(б), среди делегатов II Всероссийского с'езда горнорабочих, состоявшегося в Кремле в 1921 году. Мы видим Ленина, произносящим речь на X с'езде РКП(б), в группе сотрудников «Центропечати», работавших над записью его речей на граммофонные пластинки, в кругу близких на кремлевской квартире...

Новый альбом документальных ленинских фотографий является наиболее полным из всех издававшихся ранее. Помещенные в нем снимки помогают глубже понять и сохранить в наших сердцах вечно живой образ великого вождя.

В приложении к альбому даны подписи под фотографиями, переведенные на английский, французский, немецкий и испанский языки.

(ТАСС).

Пока родители в кино...

В этой комнате игрушек, словно в магазине. Дети часами могут забавляться, рассматривать книжки. Тут так интересно, что не хочется уходить. Когда папа и мама, просмотрев кинокартину, снова появятся в комнате дошкольника, многие малыши говорят:

— Я побуду еще немного?

Такую комнату дошкольника вместе с общественностью организовала дирекция клуба молодых металлургов Кузнецкого металлургического комбината. В субботу и воскресенье на вечерние киносеансы сюда могут прийти родители, не беспокоясь о том, где оставить своих малышей. Каждого ребенка в комнате встретят и заинтересуют. Часто дежурят в комнате женщины из ближайших домов — Н. Лобанова, О. Кулакова, П. Проскурина и другие. Им помогают ученицы старших классов второй средней школы Валя Кашина, Валя Пашкова, Галя Коробова и другие.

Г. ЛОВЧИКОВ,
рабочий КМК.

Спорт

ЛИДИРУЮТ КИСЕЛЕВЦЫ

Накануне праздника спортсмены Кузбасса участвовали в двух областных соревнованиях. Одно из них состоялось на юге области, в г. Прокопьевске, второе на севере — в г. Анжеро-Судженске.

Три дня состязались здесь сильнейшие штангисты спортивного общества «Труд». На помосте выступали более 80 атлетов из 9 городов области.

Громкими аплодисментами встретили зрители первого победителя и рекордсмена области. В жиме двумя руками кемеровчанин В. Гулянов зафиксировал результат в 85 кг, а в сумме троеборья набрал 245 кг.

В борьбу вступили штангисты легчайшей весовой категории. Вскоре торжествуют члены команды киселевской шахты № 4-6. Их представитель — слесарь Виталий Бедарев впервые выполнил норму мастера спорта СССР, набрав в сумме трех движений 305 кг.

Когда на помост вышли штангисты полулегкого веса, никто не сомневался в победе рекордсмена СССР, мастера спорта Алексея Вахонина (Киселевск). Он не только занял первое место, но в жиме установил новый рекорд области — 107,5 кг.

Трудно было заранее предсказать, кто отличится в полулегком весе. Напряженная борьба развернулась между В. Печниковым (Киселевск) и В. Черноусовым (Мыски). Победа оказалась на стороне киселевского спортсмена, который опередил своего соперника на 2,5 кг.

Еще одну замечательную, четвертую по счету, победу одержал воспитанник чемпиона мира Р. Плюкфельдера. Это был горный мастер Г. Ащеулов, который в полутяжелом весе набрал 425 кг. Выполнена норма мастера спорта СССР!

Теперь в физкультурном коллективе киселевской шахты № 4-6 скоро появятся еще два штангиста со значками мастера спорта. Пять человек уже носят их.

Без большой конкуренции победителями в других весовых категориях стали А. Ступеньков, Г. Печатнов, П. Буренин (Новокузнецк), В. Сергеев (Кемерово). Ни одной команде не удалось опередить дружный коллектив киселевцев. Они снова увезли приз на свою родную шахту. Два последующих призовых места достались командам Кемерова и Новокузнецка.

ПЯТЬ РЕКОРДОВ ПЛОВЦОВ

Высокими достижениями по плаванию отмечены выступления в бассейне Прокопьевского Дворца спорта хозяев и гостей из Новокузнецка. Старты закончились установлением пяти новых рекордов Кузбасса.

Особый успех выпал на долю юной пловчихи В. Пастушковой. Она улучшила сразу два рекорда: в заплыве на 100 метров вольным стилем и 200 м — на спине. У мужчин рекордсменами стали Б. Григорьев и В. Гришин.

Под занавес соревнований проведена эстафета 4×200 метров вольным стилем. Команда прокопчан в составе В. Никифорова, П. Грибок, А. Тарасова, Б. Григорьева показала рекордное время.

К. ФИЛИППОВ,
Г. КУИМОВ.

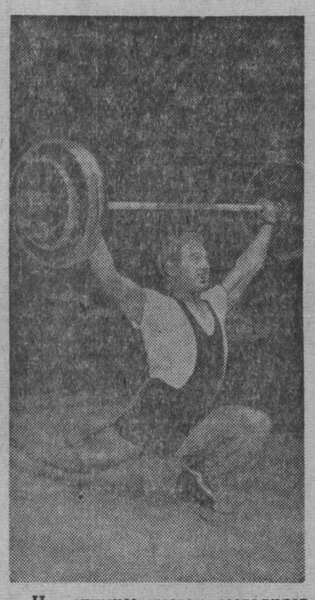

На снимке: рывок выполняет Г. АЩЕУЛОВ. (Киселевск).

«СИБИРСКИЕ ЕССЕНТУКИ»

На курорте «Карачи» построен новый санаторный корпус — корпус металлургов Кузбасса. В его строительстве, организованном Кемеровским обкомом профсоюза рабочих металлургической промышленности, приняли участие Кемеровский коксохимический, Гурьевский металлургический, новокузнецкие алюминиевый и ферросплавный, Беловский цинковый заводы и другие предприятия.

В дни работы исторического с'езда КПСС корпус принят в эксплуатацию. Ежемесячно сюда будут приезжать 50 кузбассовцев. Здесь прекрасные палаты с верандами и балконами, просторная гостиная.

Курорт «Карачи» — здравница всесоюзного значения. Лечебное достоинство его неизмеримо возрастает — два года назад в этих местах открыт источник ценнейшей минеральной воды типа «Ессентуки № 4» и «Арзни». Новосибирский и Томский медицинские институты, Свердловский институт курортологии провели исследование карачинской минеральной воды и установили ее большой эффект при лечении заболеваний печени и желудочно-кишечного тракта.

А. МАМЕТЬЕВ,
заместитель директора коксохимзавода.

Военная истерия в Осло

ОСЛО, 6 ноября. Корреспондент ТАСС В. Вавилов сообщает: Тучи ядовитого дыма медленно ползут по окраинам Осло, то здесь, то там раздаются взрывы снарядов, автоматные очереди разрывают тишину солнечного утра.

Несколько тысяч норвежцев получили вчера срочный приказ — явиться на сборные пункты по мобилизации. И вот, одетые в зеленое военное обмундирование, с винтовками и автоматами за плечами, они уже спешат отразить нападение «противника», выбросившего парашютный десант в районе Осло.

Под прикрытием дымовых завес солдаты, стреляя холостыми патронами, атакуют парашютистов противника, выбивают их из захваченных населенных пунктов, берут в плен...

Руководство маневрами во главе с начальником военных подразделений в Осло генерал-лейтенантом Бангстадом осталось довольно результатами маневров.

—●—

Играют в войну

ТОКИО, 6 ноября. (ТАСС). Сегодня на военном полигоне, расположенном в окрестностях города Мориока, на севере острова Хонсю, начались четырехдневные маневры японских вооруженных сил. По свидетельству агентства Киодо Цусин, маневры являются крупнейшими из когда-либо проводившихся в Северной Японии.

Как указывает агентство, в нынешних маневрах принимают участие части 6-го северо-восточного округа и 9-й смешанной бригады. В них участвует 11 тысяч солдат, более 2.000 танков, бронеавтомобилей и другой техники, а также реактивная авиация и геликоптеры.

—●—

События в Эквадоре

НЬЮ-ЙОРК, 8 ноября. (ТАСС). Американские агентства печати приводят подробности событий в Эквадоре, приведших к отставке президента В. Ибарра и провозглашению вице-президента Карлоса Хулио Аросемена президентом Эквадора.

Зверский расстрел правительственными войсками студенческой демонстрации в Гваякиле, во время которого было убито 17 человек, вызвал огромное возмущение действиями правительства.

Негодование усилилось, когда стало известно, что по приказу Ибарра брошены в тюрьму вице-президент Аросемена и ряд депутатов национального конгресса.

Аросемена и депутаты конгресса были освобождены из тюрьмы. Они направились в конгресс. Состоялась чрезвычайная сессия конгресса, на которой Аросемена был провозглашен президентом. Конгресс отверг кандидатуру председателя верховного суда Эквадора К. Галлегоса Толедо, которого поддерживает командование армии.

ПОПРАВКА

В номере «Кузбасса» за 7 ноября с. г. допущена опечатка. В статье «Улыбка Ильича» начало третьего абзаца третьей колонки следует читать: «Историк или писатель будущего с волнением остановится на драматических летних днях 1957 года...» и далее по тексту.

Редактор
Н. Я. ТРОИЦКИЙ

Без кассира

Черты нового, коммунистического проявляются у советского народа в повышении сознательности. Взять хотя бы такой пример. Наш коллектив телефонной связи шахты «Промышленская» уже давно получает зарплату без кассира. А несколько месяцев назад мы отказались от казначея по сбору членских профсоюзных взносов.

Как это делается? На стене висит ящик, разделенный на ячейки по числу членов нашего коллектива. В каждом — учетная карточка и профсоюзный билет. Здесь же стоит касса — открытый ящик, где хранятся профсоюзные марки и деньги. Иногда в кассе скапливается до 50 рублей. Они лежат там, пока профорг их не сдаст в шахтком. И еще ни разу не случалось, чтобы денег оказалось меньше, чем было взято марок.

Это — свидетельство высокой сознательности наших товарищей по работе.

А. БОБРЫШЕВА.

А „СТОП" СКАЗАТЬ НАДО!

Мы идем по улицам города, мимо проносится поток автомашин: «Москвичи» и «Победы», «Волги» и «Газики»...

На перекрестках движение приостанавливается. То и дело раздается милицейский свисток. Это орудовцы — гроза всех нарушителей правил уличного движения. Они зорко стоят на страже порядка. «Лихачи» и «ловкачи» слышат грозное «Стоп!». Можно приводить бесчисленное множество примеров, когда своевременное вмешательство автоинспекторов предотвращало катастрофу и аварию.

Но всех ли нарушителей задерживают сотрудники автоинспекции?

...Останавливаем спецмашину «Москвич» № 06-54. Рядом с шофером т. Суховеевым сидит директор горпромторга А. Ф. Дементьев.

— Понимаете, магазин обворовали. Вот и спешим.

...С инженером ПТО «Сибстальконструкции» Рыбниковой знакомимся в «Москвиче» № 04-89. Едет на завод «Карболит». Чуть позднее на этой же машине инженер Викторов ехал домой.

А пока начальство раз'езжало, монтажники с нетерпением ждали эту машину. Она должна была доставить им материал.

Еще одна встреча. Шофер спецмашины № 64-16 т. Филиппов рассказывает:

— Должен был развозить кулинарные изделия по магазинам, но директор мясокомбината тов. Налитов с утра направил меня в распоряжение прораба. Полдня с ним ездил. После обеда поступил в распоряжение технического секретаря. Развозили по учреждениям директивы и письма. На этом закончился мой рабочий день.

Не по назначению используются спецмашины и на базе «Мясорыбторга» (директор М. М. Карпенко). Вот рабочий день шофера т. Бротеля («Москвич» № 07-57). Утром он отвозит кассира в банк, затем очередь наступает директора или его заместителя. Товароведам машина достается под конец рабочего дня. Вечером т. Карпенко едет на ней домой.

— А что здесь противозаконного? — удивляется гл. бухгалтер первого горпищеторга М. В. Кривошеев. — Никакого нарушения я в этом не усматриваю. На каком же транспорте мы будем ездить?

Может быть, действительно, все эти поездки на спецмашинах руководителей и работников различных учреждений не наносят ущерба государству?

Наносят и большой. Спецмашины предназначены для доставки в магазины мелкопартионных товаров и изделий. Надо, к примеру, доставить в магазин свежие пирожки, булочки, котлеты... На грузовой машине невыгодно — слишком дорого. И тут выручает легковая: удобно, дешево, быстро.

Руководители торгующих организаций, конечно, знают, что все их «раз'езды» дорого обходятся государству. Знают, и тем не менее используют спецмашины не по назначению. А бухгалтеры аккуратно перечисляют автохозяйству «за обслугу». Благо, не из своего кармана! Оплачивают (и немалые деньги — за каждый час по 1 руб. 20 копеек) непроизводительные расходы, которые «ложатся» на себестоимость изделий, растут издержки обращения. Директор горплодоовощторга т. Игнатьев и гл. бухгалтер т. Симоненко даже установили дополнительную зарплату шоферу. Ничего не скажешь, «щедрый» народ!

Кто же все-таки выступит против этого зла? Кто заставит руководителей баз и торгов использовать машины по целевому назначению? Кто им скажет: «Стоп!» Нарушил — отвечай!»

В. БАКУЛИН.
г. Кемерово.

Для юных граждан Новокузнецка

Славный подарок получают дети металлургов Кузнецкого завода ферросплавов. Коллектив ремонтно-строительного цеха заканчивает переоборудование 8-квартирного дома под детский сад. Через неделю сюда придут хозяева — 75 юных граждан города.

В день, когда откроется это учреждение, на заводе не останется ни одного заявления работниц, желающих сдать своих малышей в детский сад — все просьбы будут удовлетворены.

(Корр. «Кузбасса»).

В Театрах и кино

ОБЛДРАМТЕАТР. Премьера — **Божественная комедия.** Начало в 7 час. 30 мин. вечера.

ТЕАТР МУЗКОМЕДИИ. **Друзья Милены.**

КИНОТЕАТР «МОСКВА». 1. **Великая программа построения коммунизма.** Новый французский широкоэкранный художественный фильм **Америка глазами француза** (9-30, 11-10, 12-50, 2-30, 4-10, 5-50, 7-30, 9-10). **Окна сатиры** (к сеансу в 9-10 — дети до 16 лет не допускаются). 2. **Сибирь на экране № 45. Добрые люди** (9, 10-45, 12-30, 2-15, 4, 5-45, 7-30, 9-15). 3. **Новости дня № 41. Обманутые** (9, 2-30, — для детей: 10-50, 12-40, 4-20, 6-10, 8, 9-50).

КИНОТЕАТР «КОСМОС». 1. **Память сердца** (10, 12, 2 — для детей). Новый художественный фильм **12 разгневанных мужчин**, производство «Юнайтед Артистс». США. (4, 6, 8, 10). 2. **12 разгневанных мужчин** (9-30, 11-30, 1-30, 3-30, 5-30, 7-30, 9-30).

КИНОТЕАТР «ПИОНЕР». **Мамлюк** (9-20, 11, 1, 3, 5). **Снова к звездам** (7, 8). **Воскресение** (9).

КИНОТЕАТР «МЕТАЛЛУРГ». **Птичка-невеличка** (10, 12, 2, 4, 6, 8, 10).

КИНОТЕАТР «ОКТЯБРЬ». **Повесть о настоящем человеке** 10, 2 — для детей). **Совершенно серьезно** (12, 4, 5-30, 7, 8-30, 10).

КИНОТЕАТР «КОМСОМОЛЕЦ». **Медведь и привидение** (4, 6, 8, 10).

КИНОТЕАТР «ПРОГРЕСС». **Утро** (9-30, 11-20, 1-10, 3-30, 5-45, 7-35, 9-25).

КИНОТЕАТР «ЛУЧ». **Флаги на башнях** (10, 2, 4). **Бедная улица** (12, 6, 8, 10).

ДК ШАХТЕРОВ. **Перед восходом** (3, 5-30, 7-30, 9-30).

КЛУБ ГРЭС. **Новый футбольный мяч** (3). Новый художественный фильм **Последние залпы** (5, 7, 9).

Кемеровский педагогический институт
ОРГАНИЗУЕТ ОЧНЫЕ И ЗАОЧНЫЕ
6-месячные
ПОДГОТОВИТЕЛЬНЫЕ КУРСЫ
для поступления в пединститут на специальности:

математика и черчение, физика, электротехника и машиноведение, русского языка, литературы и истории; дошкольного воспитания.

На подготовительные курсы принимаются лица, имеющие среднее образование и стаж работы. Начало занятий очных курсов с 15 ноября 1961 года, а заочных — с 1 декабря 1961 г. Занятия на очных подготовительных курсах будут проводиться с 19 час. три раза в неделю в здании института, ул. Черняховского, № 8.

Слушатели заочных подготовительных курсов будут получать задания, выполнять их и высылать на проверку в институт. А с 1 мая по 1 июня 1962 г. будут вызываться на очные занятия с отрывом от производства.

Желающие поступить на подготовительные курсы подают заявления на имя ректора с приложением документа об образовании (в подлиннике), справки с места работы, четырех фотокарточек.

Плата за обучение на очных курсах 18 руб., заочных курсах 10 руб.

Адрес: г. Кемерово, ул. Черняховского, 8. Тел: 1-37 (через Соцгород), 12-05 (через город).

Вниманию врачей!
НА ЦЕНТРАЛЬНОМ АПТЕЧНОМ СКЛАДЕ ИМЕЕТСЯ НОВЫЙ ПРЕПАРАТ — НИСТАТИН

Нистатин применяется для лечения и профилактики грибковых заболеваний на слизистых оболочках кишечника и полости рта, вызванных длительным и неумеренным применением антибиотиков (синтомицина, пенициллина, биомицина, стрептомицина).

Нистатин назначают внутрь в таблетках одновременно с антибиотиками, а также в виде мазей для наружного употребления. На организм побочного действия не оказывает.

Облаптекоуправление.

Типография «Советская Сибирь»
ПРИНИМАЕТ ЗАКАЗЫ
НА ПЕЧАТАНИЕ РАЗЛИЧНЫХ БЛАНКОВ,
одно- и двухкрасочных этикеток, малооб'емных брошюр на бумаге заказчика.

Обращаться: г. Новосибирск, ул. Советская, 6.

Лебедянцев Михаил Викторович, прож. по 2-му Тульскому пер. 4, кв. 5, возбуждает дело о расторжении брака с Лебедянцевой Анастасией Сергеевной, прож. по ул. Тобольской, 3, кв. 7.

Дело будет слушаться в нарсуде Центрального района г. Кемерова.

Гаркуша Нина Гавриловна, прож. по ул. Каркасной, 17, кв. 2, возбуждает дело о расторжении брака с Бликовым Михаилом Сергеевичем 1934 года рождения.

Дело будет слушаться в Кемеровском областном суде.

Требуются

КИСЕЛЕВСКОМУ МАШИНОСТРОИТЕЛЬНОМУ ЗАВОДУ на постоянную работу — **токари-универсалы, слесари-сантехники, обрубщики, котельщики - сборщики, электросварщики, кочегары, модельщики по дереву.**

Обращаться в отдел кадров завода.

КЕМЕРОВСКОМУ ОБЛОНО — техники и инженеры-строители.

Обращаться: Советский проспект, 116 (здание облисполкома).

ДЛЯ РАБОТЫ В ОКСЕ — инженер-строитель, для работы в леспромхозах — **шоферы, трактористы, бухгалтеры** (мужчины).

Обращаться: Кемеровская область, р. п. Яя, ул. Советская, 5, в отдел кадров.

ГОРНОПРОМЫШЛЕННОМУ УЧИЛИЩУ № 4 на постоянную работу — **преподаватели шоферов третьего класса, мастера для ведения лабораторных работ, инструкторы по вожлению автомашин** (предоставляется жилплощадь).

Обращаться: г. Кемерово, пос. шахты «Северная», ул. Широкая, 81.

УПРАВЛЕНИЮ ТРАМВАЯ — кондукторы, слесари, кочегары газовых котельных, электромонтеры, путевые рабочие, стрелочники.

Обращаться: г. Кемерово, Советский проспект, 1.

ВЕСОРЕМОНТНОЙ МАСТЕРСКОЙ — автокрановщик, шоферы 2—3-го классов.

Адрес: г. Кемерово, 2-й переезд, Тел. 14-04 (2 звонка).

ПЕРВОЙ ГРУЗОВОЙ АТК — шоферы на дизельные автомашины и на автомашины «ЗИС-355 М», жестянщик, кузнец.

Обращаться: г. Кемерово, улица 2-я Камышинская, 2, в отдел кадров.

КЕМЕРОВСКОМУ ТЕАТРУ МУЗКОМЕДИИ — уполномоченные по организации зрителя.

Обращаться в дирекцию театра.

УПРАВЛЕНИЮ МЕХАНИЗАЦИИ треста «Кемеровохимстрой» — **фрезеровщики, токари, машинисты экскаватора, крановщики:**

Обращаться в отдел кадров: остановка автобуса «Стройгородок» (рядом с кирзаводом 4-6).

СТРОЙУПРАВЛЕНИЮ № 5 треста «Кемеровохимстрой» — **каменщики, плотники, разнорабочие.** Одиноким предоставляется общежитие.

Управление находится за пос. Дружба, новостроящийся завод синтетического волокна.

КЕМЕРОВСКОМУ ХИМКОМБИНАТУ — аппаратчики (мужчины), **электромонтеры и слесари на капролактам, машинисты паровоза, составители, грузчики, охранники, инженеры химики-технологи** (мужчины), **инженер-строитель или техник-строитель с опытом работы на строительстве,**

ТРЕСТУ «ЖЕЛЕЗОБЕТОНСТРОЙ» — ст. бухгалтер, бухгалтер-ревизор, инженер-технолог, инженер-конструктор, главный механик окса, ст. инженер-куратор, геодезист, механик, крановщик козлового крана, грузчики:

Обращаться: г. Кемерово, Предзаводской пос., отдел кадров треста.

МОНТАЖНОМУ УПРАВЛЕНИЮ «САНТЕХМОНТАЖ» — инженеры и техники-сантехники на должности мастеров, прорабов и в аппарат управления.

Обращаться: г. Кемерово, 2-й переезд, «Сантехмонтаж» (рядом с заводом минваты). Тел. 14-89.

ДЕРЕВООБДЕЛОЧНОМУ ЗАВОДУ для работы в Кировском районе и на лесозаводе Предзаводского пос. — **столяры 2—5-го разрядов, плотники, разнорабочие** (мужчины и женщины). Оплата сдельно-премиальная.

Обращаться: г. Кемерово, Предзаводской пос., в отдел кадров ДОЗа и в Кировский район — лесозавод.

АДРЕС РЕДАКЦИИ И ИЗДАТЕЛЬСТВА: г. Кемерово, ул. Трудовая 64. **ТЕЛЕФОНЫ:** редактора 2-24, заместителей редактора 8-05 и 2-37, ответственного секретаря 2-53, секретариата 4-85, отделов редакции: партийной жизни 2-37, отдела пропаганды 17-28, советского строительства 15-67, угольного 1-21, промышленности и транспорта 8-63, сельскохозяйственного 4-57, отдела культуры и быта 15-36, информации 14-21, отдела писем 11-52, отдела об'явлений 6-83, ночной прием информации 14-21, технического секретаря 2-я города, 2-78, бухгалтерии 6-83, директора типографии 3-96.

ОП01520. Типография «Кузбасс» облполиграфиздата. Тираж 180.000. Заказ № 8651.