СЛАВА ВЕЛИКОМУ ОКТЯБРЮ!

Пролетарии всех стран, соединяйтесь!

КУЗБАСС

ОРГАН КЕМЕРОВСКОГО ОБЛАСТНОГО И ГОРОДСКОГО КОМИТЕТОВ КПСС, ОБЛАСТНОГО И ГОРОДСКОГО СОВЕТОВ ДЕПУТАТОВ ТРУДЯЩИХСЯ

Год издания 40-й № 264 (10402). | Вторник, 7 ноября 1961 г. | Цена 2 коп.

Кемеровская областная библиотека ГАЗЕТНЫЙ

СОЛНЦЕ КОММУНИЗМА ВСТАЕТ НАД СТРАНОЙ

Великий Октябрь. Эти два слова знаменуют новую эпоху в истории человечества. Великая Октябрьская социалистическая революция утвердила в одной из крупнейших стран мира — в России — новый тип государства — Советское государство, новый тип демократии — демократию для трудящихся.

И вот уже 44 года здравствует и процветает социалистическое государство рабочих и крестьян. С чувством гордости за великий народ, за созданную бессмертным Лениным мудрую партию коммунистов оглядываемся мы на пройденный путь.

Был этот путь не легок — мы первыми прокладывали человечеству дорогу к свободе и счастью. Начинали в стране страшно отсталой. Кузбасс, например, в те годы давал менее миллиона тонн угля. На весь край имелось около двухсот человек с высшим и средним образованием, из них сто учителей, 12 врачей и 3 агронома. Реакционные силы старого мира делали все, чтобы в колыбели задушить Советскую власть.

В таких неимоверно трудных условиях, когда многим Россия казалась в беспросветной мгле, партия, твердо веря в силы народа, бросила пламенный ленинский клич: на всех парах устремиться вперед!

Много сил отнимали ожесточенные атаки враждебного капиталистического окружения. Около двух десятилетий из 44 лет советский народ вынужден был отдавать свои силы отражению нашествий империалистических держав и восстановлению разрушенного войнами народного хозяйства.

Советский народ выстоял, победил. В результате самоотверженного труда нашего народа, теоретической и практической деятельности Коммунистической партии Советского Союза, говорится в Программе КПСС, человечество получило реально существующее социлистическое общество и проверенную на опыте науку о построении социализма. Столбовая дорога к социализму проложена. По ней идут уже многие народы, по ней рано или поздно пойдут все народы.

Примером великого роста, скачка от отсталости к прогрессу, совершенного советским народом под руководством партии, может служить история развития Кузбасса. Из отсталой сибирской провинции он превратился в могучий индустриальный район — край угля и металла, химии и машиностроения, высокоразвитых энергетики и транспорта.

Мы в первом ряду. А с нами История становится под Красное Знамя. Когда Маркс и Энгельс поднимали это знамя, в мире было лишь около 300 коммунистов. Сейчас коммунистические партии действуют в 87 странах. В их рядах 40 миллионов бойцов. Международное коммунистическое и рабочее движение имеет теперь мощнейшую опорную базу — мировую социалистическую систему.

44-й раз празднуем мы годовщину Великого Октября. Нынче праздник особенно радостный. Со стартовой площадки XXII с'езда КПСС страна наша устремилась к высотам коммунизма. Партия торжественно провозгласила: Нынешнее поколение советских людей будет жить при коммунизме!

Но коммунизм не придет сам по себе. Победа его зависит от людей, их труда. И чтобы ярче светило солнце коммунизма, каждый должен трудиться в полную меру своих сил и способностей.

В создании материально-технической базы коммунизма почетная роль отводится индустриальному Кузбассу. Увеличивать добычу угля и снижать его себестоимость. Давать стране больше черных и цветных металлов, химической продукции, электроэнергии, машин и механизмов. Быстрее вводить в строй новые об'екты. Возможно полнее «нагружать» каждый гектар земли. Вот что требуется от трудящихся нашей области.

Они так и поступают. Промышленность совнархоза досрочно выполнила 10-месячный план по производству валовой продукции. Замечательных успехов добились многие передовые коллективы. В числе их — горняки Кедровского и Красногорского разрезов, энергетики Кемеровской ГРЭС. Крупной победой строителей является ввод в действие в дни с'ездовской трудовой вахты нового мощного корпуса на алюминиевом и двух печей на Кузнецком ферросплавном заводах.

Успехи бесспорны. Но, памятуя совет Ленина о том, что лучший способ отпраздновать годовщину великой революции — это сосредоточить внимание на нерешенных вопросах, — надо еще активнее бороться за использование имеющихся огромных резервов. Впереди — большие дела, намеченные в Программе партии.

Кузбассовцы всегда были в первых рядах строителей нового общества. И сейчас всем сердцем, как боевой лозунг, восприняли они призыв товарища Н. С. Хрущева, прозвучавший с трибуны XXII с'езда партии, — **отдать все свои силы, всю энергию скорейшему приближению того дня, когда солнце коммунизма засияет над нашей землей.**

Торжественное заседание в Кремлевском Дворце съездов

6 ноября в Кремлевском Дворце с'ездов собралось более шести тысяч представителей трудящихся Москвы—рабочие, работницы, представители интеллигенции, ветераны славной ленинской гвардии, герои Октябрьского штурма, воины Советских Вооруженных Сил. Они пришли сюда на торжественное заседание Московского городского Совета депутатов трудящихся, посвященное празднованию 44-й годовщины Великой Октябрьской социалистической революции.

В глубине сцены — громадный портрет основателя Коммунистической партии и Советского государства — великого Ленина.

17 часов. Собравшиеся бурными аплодисментами встречают появление в президиуме товарищей Л. И. Брежнева, Г. И. Воронова, Ф. Р. Козлова, А. Н. Косыгина, О. В. Куусинена, А. И. Микояна, Д. С. Полянского, М. А. Суслова, Н. С. Хрущева, Н. М. Шверника, В. В. Гришина, П. Н. Демичева, Л. Ф. Ильичева, П. Н. Пономарева, А. Н. Шелепина, представителей партийных, советских, профсоюзных, комсомольских организаций, общественности столицы.

На торжественном заседании присутствуют гости XXII с'езда КПСС — руководители и члены делегаций коммунистических и рабочих партий зарубежных стран, оставшиеся по приглашению ЦК КПСС для участия в праздновании 44-й годовщины Великого Октября. В числе зарубежных гостей, прибывших в Москву на празднование годовщины Октября, — делегация Общества китайско-советской дружбы, делегация Германской Демократической Республики, посланцы профсоюзных организаций зарубежных стран.

Торжественное заседание открывает председатель исполкома Моссовета Н. А. Дыгай. От имени Московского городского комитета партии и Московского городского Совета депутатов трудящихся он поздравляет участников заседания с великим праздником Октября.

— День рождения великой революции мы отмечаем в этом году особенно торжественно, особенно радостно, — говорит тов. Дыгай. — Только что закончился великий с'езд строителей коммунизма. История обычно пишется спустя годы, десятилетия после свершения выдающихся событий; лишь со временем значение их становится очевидным для всех. Но XXII с'езд Коммунистической партии Советского Союза человечество назвало историческим еще до его открытия. Он властно вошел в жизнь и в сердца людей, как с'езд, который призван осветить всем народам путь к счастью и прогрессу.

И этот путь с предельной ясностью и полнотой, с научной достоверностью указан в великой хартии коммунизма — новой Программе партии Ленина, указан в докладах верного продолжателя дела Ленина — Никиты Сергеевича Хрущева.

Самый представительный в истории нашей партии XXII с'езд продемонстрировал монолитное единство рядов десятимиллионной армии коммунистов. Почти пять тысяч делегатов, говорит оратор, одобрили ленинский курс, начертанный XX с'ездом партии. «И мы — за этот курс!» — заявили также посланцы братских партий, представляющих могучую силу современности — международное коммунистическое и рабочее движение. Ленинский дух, ленинские нормы и принципы безраздельно торжествовали в работе XXII с'езда.

Отброшено прочь все чуждое нашей партии, наносное. Бесповоротно, навсегда покончено с культом личности и его последними жалкими приверженцами.

Все честное и прогрессивное на земле рукоплещет итогам XXII с'езда, рукоплещет третьей Программе партии, представляющей вершину марксистско-ленинской мысли в нашу эпоху. Об этом с'езде будут слагаться песни, ему будут посвящены труды ученых и стихи поэтов; он переживет века.

Спустя несколько дней после окончания исторического форума партии мы празднуем 44-ю годовщину Октября. Мы отмечаем ее в величественном Дворце, который всегда будет связан в нашей памяти с XXII с'ездом строителей коммунизма.

Коммунизм — завтрашний день всех народов. И мы гордимся тем, что нынешнее поколение советских людей первым воздвигнет это прекрасное здание, полное света, тепла и счастья.

Оратор подробно говорит о небывалом энтузиазме, о вдохновенном творчестве масс, воодушевленных XXII с'ездом партии.

Затем с приветствиями выступают делегат XXII с'езда КПСС, токарь завода «Борец» М. К. Крючков, руководитель овощеводческой бригады коммунистического труда совхоза «Большевик» Серпуховского района Московской области В. М. Резник, доктор технических наук, лауреат Ленинской премии В. А. Веников, делегат XXII с'езда КПСС, помощник мастера фабрики им. Калинина С. А. Котова, секретарь МГК ВЛКСМ Ю. Д. Машин.

С огромным воодушевлением под продолжительные аплодисменты участники заседания принимают приветственное письмо Центральному Комитету Коммунистической партии Советского Союза.

☆ ☆ ☆

После торжественного заседания состоялся большой праздничный концерт, в котором приняли участие мастера искусств и коллективы художественной самодеятельности.

(ТАСС).

В Совете Министров СССР

4 ноября 1961 г. под председательством тов. Н. С. Хрущева состоялось заседание Совета Министров СССР, на котором были рассмотрены проекты государственного плана развития народного хозяйства СССР и государственного бюджета СССР на 1962 год.

На заседании были заслушаны доклады заместителя Председателя Совета Министров СССР, председателя Госплана СССР тов. В. Н. Новикова, первого заместителя председателя Госплана СССР тов. В. Э. Дымшица о проекте государственного плана развития народного хозяйства СССР на 1962 год и доклад министра финансов СССР тов. В. Ф. Гарбузова о проекте государственного бюджета СССР на 1962 год.

В обсуждении указанных вопросов приняли участие председатели Советов Министров союзных республик, министры и руководители центральных учреждений СССР.

В соответствии с предложениями и замечаниями, сделанными на заседании Председателем Совета Министров СССР тов. Н. С. Хрущевым, членами правительства и другими участниками заседания, в проекты внесены отдельные уточнения и дополнения. В проектах плана и бюджета находят свое отражение мероприятия по дальнейшему развитию народного хозяйства СССР, намеченные XXII с'ездом КПСС.

Совет Министров СССР одобрил проекты государственного плана развития народного хозяйства СССР и государственного бюджета СССР на 1962 год.

Одновременно с этим обращено внимание Советов Министров союзных республик, совнархозов, министерств и ведомств на необходимость ускорения ввода в действие производственных мощностей на основе повышения эффективности капитальных вложений, концентрации материальных и финансовых ресурсов на важнейших пусковых об'ектах и сокращения об'емов незавершенного строительства, имея в виду ликвидировать порочную практику распыления денежных средств по многочисленным стройкам.

Проекты государственного плана развития народного хозяйства СССР и государственного бюджета СССР на 1962 год будут внесены на рассмотрение Верховного Совета СССР.

Собрание в Кемерове

5 ноября в областном драматическом театре им. Луначарского состоялось торжественное собрание, посвященное 44-й годовщине Великой Октябрьской социалистической революции.

С приветствиями выступили первый секретарь городского комитета партии, делегат XXII с'езда КПСС тов. Турчин, представители передовых предприятий Кемерова машинист экскаватора Кедровского разреза тов. Баженов, рабочая кирзавода № 4-6 тов. Елтышева, инженер Кемеровской ГРЭС тов. Колненский, директор химкомбината, делегат XXII с'езда КПСС тов. Систер, секретарь партийной организации метизного завода тов. Фокин, слесарь управления механизации треста «Кемеровожилстрой» тов. Абрамов, заведующая кафедрой медицинского института доктор медицинских наук, профессор тов. Акилова.

Сердечное поздравление

Первый секретарь ЦК КПСС, Председатель Совета Министров СССР Н. С. Хрущев и Председатель Президиума Верховного Совета СССР Л. И. Брежнев направили приветствие первому секретарю ЦК Монгольской народно-революционной партии, председателю Совета Министров МНР Ю. Цеденбалу и председателю Президиума Великого народного хурала МНР Ж. Самбу в связи с 40-й годовщиной подписания соглашения между правительствами РСФСР и Монголии об установлении дружественных отношений.

В своей телеграмме Ю. Цеденбал и Ж. Самбу, от имени Центрального Комитета Монгольской народно-революционной партии, Президиума Великого народного хурала и Совета Министров МНР, от всего монгольского народа шлют Коммунистической партии Советского Союза, Советскому правительству и братскому советскому народу горячий привет и сердечные поздравления по случаю этого знаменательного события.

(ТАСС).

Цех вступает в строй

У строителей первого, четвертого и одиннадцатого стройуправлений треста «Новокузнецкпромстрой», управлений «Металлургмонтаж», «Запсибэлектромонтаж» в день Октября праздник вдвойне. Они закончили строительство крупного цеха, который будет ежегодно давать сборного железобетона на 35 тыс. кв. метров жилья.

(Корр. «Кузбасса»).

МИНИСТР ПОЗДРАВЛЯЕТ

Министр обороны СССР Маршал Советского Союза Р. Я. Малиновский поздравил воинов Советских Вооруженных Сил с 44-й годовщиной Великой Октябрьской революции. Он призвал воинов Советской Армии и военно-морских сил бдительно стоять на страже мира, государственных интересов и безопасности нашей Родины, быть достойными защитниками завоеваний Великого Октября.

Слово металлургов

На предприятиях Сталинска прошли митинги и собрания трудящихся, посвященные окончанию работы XXII с'езда КПСС. Металлурги, строители и горняки горячо одобряют принятые с'ездом решения и заверяют Центральный Комитет партии, что они не пожалеют сил для быстрейшего строительства коммунизма в нашей стране.

В связи с тем, что культ личности И. В. Сталина нанес стране и партии много вреда, сортопрокатчики Кузнецкого комбината приняли решение просить обком КПСС и облисполком ходатайствовать перед Президиумом Верховного Совета РСФСР о переименовании города Сталинска в город Новокузнецк. Предложение сортопрокатчиков поддержали рабочие, служащие и инженерно-технические работники других цехов КМК, заводов машиностроительного, ферросплавов, алюминиевого, металлоконструкций, строители Запсиба, а также студенты и преподаватели педагогического и медицинского институтов.

Предложение трудящихся поддержано.

УКАЗ ПРЕЗИДИУМА ВЕРХОВНОГО СОВЕТА РСФСР

О переименовании города Сталинска Кемеровской области

Переименовать город Сталинск Кемеровской области в город Новокузнецк.

Председатель Президиума Верховного Совета РСФСР
Н. ОРГАНОВ
Секретарь Президиума Верховного Совета РСФСР
С. ОРЛОВ.

Москва, 5 ноября 1961 года.

XX век — век триумфальных побед коммунизма. В первой половине столетия на нашей планете прочно утвердился социализм, во второй половине века на ней утвердится коммунизм. Путь к этому указывает новая Программа нашей партии, которую справедливо называют Коммунистическим Манифестом современной эпохи.

Н. С. ХРУЩЕВ.

К НОВЫМ ВЫСОТАМ

Наша страна идет к светлому коммунистическому будущему такими шагами, что дух захватывает. Неподалеку от ворот нашего цеха красочная диаграмма. На ней всего несколько цифр. Вот они: в 1913 году страна выплавила 4,2 млн. тонн стали, в 1960 году — 65,3 млн., в 1980 году получит 250 млн. тонн. Вот это темпы!

В 1959 году коллектив нашей печи установил рекорд производительности на комбинате — сварил за 12 месяцев 287 тыс. тонн стали. В этом году, когда началось соревнование за достойную встречу XXII с'езда КПСС, мы решили обновить этот рекорд.

Важнейшие резервы в нашем деле — увеличение садки печи и сокращение времени плавки. В среднем на 20 тонн можно увеличить вес каждой плавки, если широко внедрить цельносварные ковши.

Надеемся, что в недалеком будущем на нашем комбинате больше будет кислорода и сжатого воздуха, копровики станут лучше готовить скрап. Значит, мы дадим дополнительно тысячи тонн стали.

Однако это дело ближайшего будущего. А мы уже сейчас не должны стоять на месте, обязаны пускать в дело все возможности. И коллектив внимательно следит за печью, ухаживает за ней с душой, бережет ее. Агрегат дольше и лучше служит нам, больше дает стали. Работаем мы дружно, слаженно, помогаем друг другу во всем, экономим каждую минуту. В результате за 10 месяцев наш коллектив на 8.147 тонн перекрыл план. Воодушевленные решениями XXII с'езда партии, будем работать еще лучше. До конца года побьем ранее установленный нами рекорд!

К. ШАБАЛОВ,
сталевар второй печи Кузнецкого металлургического комбината.

Снова в забой

— Ну, Михаил Михайлович, рассказывай о с'езде, о Москве...

— Как выглядит новый Дворец в Кремле?

— Получили наши письма и телеграммы?

Тепло встретили горняки шахты № 7 своего посланца на XXII с'езд КПСС бригадира щитовиков М. М. Полухина.

3 ноября перед началом работы второй смены на шахте состоялся митинг, посвященный окончанию работы XXII с'езда партии. Первое слово на нем было предоставлено М. М. Полухину. Обращаясь к своим товарищам по труду, знатный щитовик Кузбасса сказал:

— У каждого из нас в жизни бывают особо запоминающиеся дни, минуты. Для меня — это дни, проведенные в Москве на XXII с'езде партии.

Выступившие на митинге бригадир проходчиков В. С. Замула, горный мастер А. А. Тозовский, начальник участка И. А. Бубенов, начальник шахты Ф. В. Чуйко рассказали об итогах работы горняков в дни с'ездовской трудовой вахты.

...Яркий свет шахтерской лампочки выхватил из темноты накаты мощного щитового перекрытия. Михаил Михайлович Полухин по-хозяйски осмотрел забой, углеспускные печи. Щит действительно хорош. Его досрочно смонтировали горняки, когда их вожак был в Москве.

— Ну что ж, за работу...

Полухин ловко подхватил сверло, вставил штангу и нажал на пускатель. Из шпура тугой струей забила угольная мелочь. Один шпур, другой...

И вот в ходовые печи идут предупредительные сигналы. Сильный взрыв потрясает воздух. И по печам зашумел угольный поток.

Делегат XXII с'езда КПСС М. М. Полухин снова в забое, на трудовой вахте.

С. ТРОШИН.
(Корр. «Кузбасса»).

ДОБРЫЕ ВЕСТИ

275 РАЦИОНАЛИЗАТОРСКИХ ПРЕДЛОЖЕНИЙ внесли в этом году новаторы Томь-Усинской ГРЭС. Это позволяет сберечь более 66 тысяч рублей.

Энергетики сэкономили свыше семнадцати тысяч тонн условного топлива и почти три миллиона киловатт-часов электроэнергии.

Ударная трудовая вахта продолжается.

Н. Омельницкий.

●

ТЫСЯЧАМИ ТОНН сверхпланового угля ознаменовал работу XXII с'езда КПСС коллектив старейшей в Анжеро-Судженске шахты № 9-15.

За успехи, достигнутые в ходе социалистического соревнования, горнякам вручено на вечное хранение Красное знамя горкома КПСС, горкома профсоюза угольщиков и треста «Анжерауголь».

Г. Умнов.

●

ЗАМЕТНОГО трудового успеха добилась птичница Яшкинского совхоза Ирма Пальмтаг. От 3.752 кур она получила более 400 тысяч яиц — по 111 на несушку.

М. Петров.

Это останется в сердце

Я был делегатом XXII с'езда Коммунистической партии. Память об этом навсегда останется в моем сердце.

Трудно передать словами те чувства и мысли, которые охватили меня, когда Никита Сергеевич Хрущев в Отчете ЦК с'езду и в докладе о Программе партии говорил о великих свершениях советского народа и раскрывал новые грандиозные планы. Я чувствовал гордость за свой народ, радость, что нас ведет ленинская партия, и счастье, что я состою в ее рядах.

Голосуя за новую Программу партии, я от души поднял свой красный делегатский мандат: сбывается самая заветная, самая желанная мечта человечества — жить в коммунистическом обществе! Я поднял свой мандат высоко и гордо, как клятву — отдать все силы борьбе за коммунизм. В эту самую знаменательную минуту своей жизни я голосовал за организатора и вдохновителя всех наших побед — Коммунистическую партию.

С'езд закончился, и я вернулся в родной Прокопьевск, к своим товарищам по бригаде. Но до сих пор слышу простые напутственные слова Никиты Сергеевича Хрущева:

— Наши цели ясны, задачи определены. За работу, товарищи!

Труд высокопроизводительный, творческий, вдохновенный — вот что будет способствовать быстрейшему претворению в жизнь исторических решений XXII с'езда партии.

Бригада взяла обязательства, выполнить которые можно лишь при полном использовании всех внутренних резервов, но я с уверенностью могу сказать, что мы их выполним. Когда я был на с'езде, мои друзья Василий Сидоренко, Анатолий Белкин, Вафим Фазлетданов, Александр Манин, Павел Аксенов, Иван Зауэр, Владимир Степченко, Евгений Внучко и Леонид Кожич отлично справились со всеми делами и дали шесть метров сверхплановой проходки.

Такого трудового курса мы будем держаться и впредь, на всем своем пути в коммунизм.

Н. КОЧЕТКОВ,
бригадир проходческой бригады коммунистического труда шахты № 3-3-бис, г. Прокопьевск.

Одна страница летописи

Наша бригада сформировалась в 1959 году. За прошедшее время мы крепко сдружились и одержали немало трудовых побед. И вот недавно мы решили завести у себя летопись, создать, так сказать, историю бригады. И первой записью в ней будет: «6 ноября остановлена на капитальный ремонт дистилляционная печь».

Внешне это событие мало чем примечательно. Но это только с первого взгляда. Нашу печь по технологическому графику надо было ставить на ремонт еще 4 месяца назад, а бригада сумела продлить срок ее службы. И еще одно обстоятельство. Обычно на время ремонта печей плавильщиков переводят на другие агрегаты. А мы решили не уходить со своей печи, хотя заработок каждого из нас на это время несколько уменьшится. Личное участие в ремонте позволит лучше контролировать работу каменщиков. Кроме того, у нас есть три рационализаторских предложения, которые мы думаем внедрить в ходе ремонта.

Наш коллектив первым в Белове начал соревнование за звание ударной бригады строителей коммунизма. Мы считаем своей обязанностью показывать пример в труде, в общественной работе, в быту. Все у нас учатся, все выполняют общественные поручения.

В заключительном слове на XXII с'езде партии Н. С. Хрущев говорил: «За работу, товарищи! За новые победы коммунизма!» Эти слова мы восприняли как призыв партии. Сегодня, в день 44-й годовщины Октября, мы рапортуем: бригада опережает график выплавки цинка на 20 дней.

Н. ФОМИНЫХ,
бригадир плавильщиков цинк-пылевого цеха.
Беловский цинковый завод.

Комсомол ответил: есть!

Каждый еще раз вчитывался в эти зовущие слова. И казалось, что Никита Сергеевич как большой и добрый друг с трибуны исторического XXII с'езда говорил лично о них: «Молодежи предстоит поднять новые богатства наших недр, построить фабрики, совхозы, заводы, города. Но богатства недр лежат не под Москвой, не под Ленинградом, они лежат в тайге, в горах, в пустынях. Чтобы поставить эти богатства на службу народу, надо их извлечь из недр.

Москвичи и ленинградцы, киевляне и горьковчане, вся молодежь с обжитых мест, не боясь трудностей, должны двинуться в большой поход за новыми богатствами для нашего народа».

В районные комитеты ВЛКСМ Московской области посыпались заявления. В каждом просьба направить на одну из больших строек Сибири.

И вот, 29 октября с Казанского вокзала столицы ушел поезд Москва — Ново-Кузнецк. На вагонах транспаранты: «Партия сказала: надо. Комсомол ответил: есть!», «Нам строить коммунизм. Нам жить при коммунизме!». В четырех вагонах разместились молодые энтузиасты — представители 22 районов Московской области. Они ехали на строительство Западно-Сибирского металлургического завода.

Через тысячи километров поезд пронес и кумачовые транспаранты, и задорные комсомольские песни, и жар молодых сердец.

Комсомольцы Подмосковья прибыли в Ново-Кузнецк. Как ни хмурилось сибирское небо, неся над городом свинцовые тучи, как ни свирепствовал холодный осенний ветер, встреча москвичей с кузнечанами вылилась в волнующую картину радости и сердечности.

— Да здравствует зима сибирская! — кричит черноголовый юноша.

— В нашем полку прибывает! — радуется парень с Запсиба.

Теплые рукопожатия. Бесконечные расспросы. Шутки, смех.

Приехавшие садятся в автобусы и направляются на Антоновскую площадку. На лицах удивление и восхищение: «Город-то, видал! Вот тебе и Сибирь!»

Колонна автобусов идет по заводскому поселку. Старожилы Антоновской площадки дают пояснения.

— Вон там будут парк и стадион.

— Здесь построим театр.

— Это наши общежития.

Спрашивают о главном:

— А завод?

Широкий взмах руки и пояснение:

— Запсиб раскинется вон там, в 5 километрах от поселка.

...Клуб «Комсомолец». Многолюдный митинг.

От имени прибывших выступает комсомолка Валя Белова. Она говорит:

— Призыв Никиты Сергеевича Хрущева поехать на стройки Сибири растревожил наши души. И вот мы здесь, на Антоновской. О ней нам увлекательно рассказывала представительница вашего славного коллектива, делегат XXII с'езда КПСС Валентина Духанина. Многие из нас имеют строительные профессии. А у кого их нет, постараемся быстрее приобрести. Спасибо за теплую встречу. Примите нас в вашу дружную семью!

Зал отвечает громом аплодисментов.

После митинга новые запсибовцы отправились в общежития. Короткий отдых. Затем еще одна встреча с руководителями строительных управлений. Договорились о распределении по рабочим местам.

В многотысячную армию строителей Запсиба влилось новое комсомольское пополнение.

А. КУРГУЗИКОВ.
(Корр. «Кузбасса»).

Сделать новые квартиры для трудящихся красивыми и уютными — такого правила твердо придерживаются штукатуры первого стройуправления треста «Кузнецкжилстрой» из бригады Петра Ивановича Кулешова. Сейчас бригада ведет отделку домов в квартале № 32 Новокузнецка. Изо дня в день перевыполняя сменные задания, она славится отличным качеством работы.

Опытными мастерами своего дела зарекомендовали себя в бригаде Клавдия МИТИЛЕВА, Антонина ДЫБКО, Анна СЕМЕНОВА, Прасковья ЗЫКОВА и Мария КОРНИЛОВА, которых вы видите на снимке. Им, как правило, поручается выполнение наиболее важной и ответственной работы по отделке квартир.

Фото Л. Щукина.

РАБОЧАЯ

В КАНУН XXII с'езда партии в Книге трудовой славы Кемеровского коксохимического завода среди имен передовиков предс'ездовского соревнования наше внимание привлекли две строчки:

Рытенков Анатолий Макарович, строгальщик литейно-механического цеха.

Рытенков Юрий Макарович, газовщик углекоксового цеха.

Две строчки... Но за ними — волнующая история семьи Рытенковых, одной из миллионов простых рабочих семей.

ПОСМОТРЕВ вслед уходящему на смену сыну Юрию, Макар Митрофанович Рытенков второй раз за утро вышел на крыльцо. Не зря шутили, бывало, друзья, когда Рытенков-старший ставил здесь, на улице Совхозной, свой дом. Как в любой шутке есть толика правды, так и в их словах была истина: дом он действительно сооружал «лицом» к заводу, чтобы он всегда был перед глазами. Днем и ночью полыхает огненное зарево. Его даже из окна видно, а с крыльца — полная панорама.

Макар Митрофанович вернулся в комнату и быстренько стал одеваться. Супруга, Марья Ивановна, уже без слов знала: дед на завод собирается. Не может он иначе, другим она его и не помнит, даже в последние, пенсионные годы. Чуть что — то в партком спешит, то в завком и всякий раз — в «свой цех», углекоксовый.

— Юрик сказывал, насадку регенератора на третьей батарее производят, — об'яснял он жене, и, вспомнив, что ей не под силу разобраться в тонкостях заводской технологии, добавил:

— Словом, Марья Ивановна, посмотреть не мешает, как оно там...

— Сходи, сходи, — напутствовала жена.

Он вернулся через несколько часов.

— А ведь не зря ходил. — докладывал он с порога. — Будто сердце чуяло. За каменщиками-то недосмотрели, не так швы заделывали. Пришлось рассказать, как надо...

Глаза Макара Митрофановича горели. Это были огоньки того великого счастья, когда человек понимает смысл своей жизни, значимость дела, которому служил долгие-долгие годы, которому служит и сейчас.

Думал ли он, Макар Рытенков, что суждено ему и состариться на заводе, где в молодости бутил фундамент под первую трубу, поднимал коксовые печи, строил дробильное отделение? А вышло так. Мог ли предполагать, что и сыны его свяжут свою жизнь с коксохимом?

Основатель рабочей династии, дед Макар, дожил до счастливого дня — на завод пошел его внук Валерик, ныне воин Советской Армии. Уверен Рытенков-старший: вернется Валерка — опять на свой коксохим. Здесь до Отечественной войны работал слесарем его отец, Николай Макарович, погибший на фронте незадолго до дня Победы. Двадцатый год трудится изолировщицей мать, родные дяди Анатолий, Владимир и Юрий и еще один дядя, муж родной тетки — Андрей Федорович Лапшин.

Если уж говорить о династии потомственных коксохимиков Рытенковых, то картина была бы не полной без Виталия Макаровича, трудовая биография которого тоже в свое время начиналась на коксохиме — с насосчика. Заводская проходная вывела коммуниста Виталия Рытенкова в кипучую жизнь вначале комсомольского, затем партийного работника. Теперь он, чет-

КЛЮЧ ОТ ГОРОДА

За Волгой садится солнце.

Оно уже низко, и черный дым от больших буксиров закрывает его иногда и дрожит в красном закатном свете.

Как бумажные голуби, пикируют в воду чайки, режут воздух стрижи, Седые лоцманы в застиранных форменках курят на берегу и смотрят на Волгу сощуренными глазами...

Вот я и в твоем городе, Женька...

Завтра схожу в училище, чтобы рассказать о тебе Гораничеву, замполиту. Будет время, забегу в Ленинский райком комсомола. Так и скажу, как ты велела:

— Держится на Западно-Сибирском первая партия горьковчан. Не подвели вас девчата, товарищ секретарь!..

И еще, Женька, я расскажу этому городу об одной твоей заботе. Расскажу затем, чтобы тебя простили — родные, знакомые. И тебя, по-моему, обязательно простят, потому что не простить они просто не имеют права.

☆ ☆ ☆

У нас давно уже осень. С утра солнце поджигает березнячок на Маяковой горе, и он весь день горит чистым пламенем в голубом холодноватом небе.

В новеньких тепляках на окраинах стройки лежат на чертежах охапки спелой черемухи, и скрип кранов около об'ектов похож на прощальные крики журавлей.

Пятая осень на Антоновской площадке. Пятую осень встречают здесь, на сибирской земле, добровольцы из Горького — пионеры нашей стройки.

Как начиналась стройка, девчата? Чем вы, парни, жили в те самые трудные дни?

Любой из вас может рассказать целый роман о Запсибе. Недаром заезжие корреспонденты не отрывают глаз от записных книжек, когда беседуют с вами.

Вспомните, как осенний ветер выдувал из палаток тепло, как в бачках по ночам замерзала вода, привезенная в брезентовый городок за несколько километров. Расскажите, какими тяжелыми казались после работы руки, как ныла спина и вечерами казалось, что усталости не будет конца; как потом костры разрывали ночную темноту и уходила усталость, потому что звучали песни.

Вспомните и такой случай. Той первой осенью по стройке прошел слух: Лиза Кузнецова и Виктор Еременко решили жить вместе. Почти все девчата встретили эту новость в штыки. Как же так? Разве за тем они ехали сюда? Разве время?

Брезентовый город волновался. Девчата решили поехать в город, зайти в партком треста. А там невысокий человек в синей рабочей куртке долго смотрел на необычную делегацию и только спросил:

— Вы навсегда приехали на стройку, девчата?

Ответили:

— Навсегда.

И впервые задумались. Приехали навсегда. Значит, стройка твоя — навсегда. И все. И любовь — тоже.

— Есть предложение справить комсомольскую свадьбу, — сказал секретарь.

Потом была свадьба — первая на стройке. Молодым подарили ключ от квартиры. И отгородили простынями крошечный уголок в палатке.

Тогда еще не было домов. Но ключ, который бережно хранили Лиза и Виктор, был ключом от целого города — большого города, который им предстояло построить своими руками.

А теперь этот город есть. И есть в этом городе улица Горьковская. В честь горьковчан. Эта улица названа так и в честь Жени Привалової. Она тоже начинала с палаток.

Там, в Ленинском райкоме комсомола города Горького, девчатам долго не давали комсомольские путевки. Ведь младшей из них — Гале Рыбиной — не было тогда еще семнадцати.

— Не расплачетесь? — совершенно серьезно спрашивал секретарь райкома.

Плакали, чего греха таить. Ведь тут и бывалым было нелегко. А что если трудовую книжку ты получил только здесь, на Запсибе? Что если там, где в книжке указывается должность, было написано: разнорабочая?

Только в декабре Привалову взяли в бригаду штукатуров. В декабре должны были сдавать первый дом на Антоновской площадке. И девчата ночью, без света, ледяной водой мыли в пустых квартирах полы — так надоели палатки.

Летом следующего года шефство над стройкой взял московский комсомол. Приехали по путевкам москвичи, привезли с собой знамя — переходящее Красное знамя Московского горкома комсомола. На торжественном вечере его вручили лучшим — бригаде штукатуров Василия Захаренко. Принимала знамя комсорг бригады Евгения Привалова.

Кругом аплодировали, она стояла, зардевшись. И только кивнула, когда ее подружка Лена Шемарова спросила в самое ухо:

— Женька, счастлива, а?

В то время на стройке не было еще ничего, кроме десятка двухэтажных домишек в поселке да двух—трех фундаментов на промбазе. Далеко от палаточного городка в ржавой стерне сиротливо торчали почерневшие деревянные щитки. На них — надписи: «Домна», «Кокс. цех», «Мартен».

Теперь под Маяковой горой — гигантский поселок. По вечерам над ним уже дрожит зарево — первый признак большого города. Теперь за плечами у молодежи Запсиба — дымки над оживщими корпусами производственной базы. Заняли рубежи строители первой домны, первой коксовой батареи.

Но по-прежнему гордо звучат на стройке имена первооткрывателей — горьковчан. Они — с нами. Они — в первых рядах.

☆ ☆ ☆

Я обрадовался, когда узнал, что мне предстоит командировка в Горький. Обрадовался потому, что это город моих друзей, что при одном упоминании о нем загораются глаза у бригадира каменщиков Жени Тарасова. Обрадовался потому, что столько мне рассказывал о нем замечательный парень Виктор Ястребов, штукатур, комсорг пятого строительного управления.

Я шел уже с билетом в кармане и на улице встретил Женю Привалову. И не мог пройти мимо. Мы разговорились, и Женя сказала, чтобы я непременно сходил в Кремль, чтобы я побывал на набережной, полюбовался волжскими закатами. Попросила зайти в ее училище, в райком комсомола.

Невысокая девчонка в синем свитере, которая шла с Женей, взяла ее за руку.

— В кино торопимся, — об'яснила Женя. — Ты когда уезжаешь?...

— Завтра...

— Зайди к нам утром, а? Я хочу попросить тебя об одном деле. Можешь?..

Утром я зашел в комнатку женского общежития. Пахло цветами. Окна были раскрыты настежь, и на подоконнике нахохлившись сидел воробей.

Она сунула мне в руки альбом с фотографиями артистов, сообща собранный всеми подругами по комнате, сказала:

— Смотри и слушай...

Я смотрел. И слушал.

— Может быть, тебе там выступать придется, — сказала она. — Так ты смотри, обо мне — ни слова!

— Почему?

И Женька, ветеран Запсиба, Женька Привалова, строитель с железным характером, выпалила, как школьница:

— Потому что тогда приедет брат и заберет меня, вот! Ты этого хочешь?

Я удивился: здравствуйте, мол. Почему же он не приехал и не забрал тебя до сих пор?

— Они не знают, что я здесь, на стройке!..

Они — это мама и брат. Они до сих пор ничего не знают.

Скажите, зачем в самом деле ехать на край света, если ты живешь в большом городе и у тебя есть хорошая специальность — обработка металлов? Зачем жить в холодной палатке и тихонько плакать ночами в твердую, как камень, подушку, набитую комками сырой ваты?

Мама — строгая. И брат — в маму.

— Ничего не поделаешь, — сказала им четыре года назад Женя. — Распределили в Сибирь. Завод там большой есть. Металлургический...

Так же об'яснили свой от'езд и Лена Шемарова, и Галя Рыбина. И все девчата технического училища № 3, которые решили ехать на новостройку.

Потом они приезжали домой в отпуск и рассказывали о заводе. О металлургическом. Они не говорили одного: что завод этот пока — на ватманских листах проектировщиков. Разве это важно, если он будет скоро живой, настоящий, с жаркими цехами?

Летом прошлого года брат Жени вытащил из своих бумаг вырезку из «Комсомолки», спросил придирчиво:

— Не ты это тут?

Групповой снимок. Невысокий парнишка в узких брюках все требовал, чтобы они смотрели вдаль и улыбались. Хорошо, что она отвернулась маленько.

— И фамилия, и буква перед ней — «Е»? Ну?

— Да ты что, — отшутилась Женька. — Может быть, Евдокия какая?... Мало ли Приваловых?

И она снова уехала на завод. На металлургический.

☆ ☆ ☆

И вот я в твоем городе, Женька...

Был уже в Кремле и второй вечер торчу на набережной, любуюсь закатами. Завтра схожу в училище, чтобы рассказать о тебе Гораничеву, замполиту. Будет время, забегу в Ленинский райком комсомола.

Выступать я нигде не собираюсь, Женька. Но мне очень хочется рассказать этому большому городу об одной твоей заботе...

Может быть, об'яснить, что трудно уехать со стройки, если все здесь свое, если все сделано твоими руками? Когда любишь, не можешь уехать.

Может быть, об'яснить, что нельзя остаться равнодушным, пробыв на стройке всего несколько дней? Привести в пример Сашу Каткова, комсорга с ТЭЦ, бывшего работника Горьковского обкома комсомола? Ты, наверно, знаешь, как он остался на стройке, Женька? Он приехал к нам весной этого года вместе с семьюстами добровольцами из этого города. Он ходил по улице Горьковской, он разговаривал с теми, кто начал строить с первого колышка.

Но Саша Катков должен был уезжать, так как среди этих семисот он был просто сопровождающим. Просто гостем. Он зашел попрощаться в комитет комсомола и задержался здесь на минуту больше, чем надо было для официального разговора. И сказал несколько слов о том, что не хочется уезжать с Антоновской площадки.

— Может быть, останешься? Комсорг нужен на ТЭЦ — позарез нужен — понимаешь?

А на ТЭЦ — почти все свои, горьковчане.

И полетела в Горьковский обком телеграмма: «Остаюсь Запсибе. Телеграфируйте согласие. Катков».

Вошел в семью сибиряков еще один строитель. Еще один горьковчанин.

Или рассказать, Женька, что у тебя здесь все хорошо, что ты готовишься в металлургический институт, который есть теперь у нас на стройке?

Рассказать все и попросить твоих родных: простите Женю. Честное слово, она это заслужила. Здесь, на Запсибе, она делает большое дело.

Простите свою дочь и сестру и знайте: если на газетном снимке среди строителей Запсиба вы увидите Е. Привалову, это она — ваша Женя.

Г. НЕМЧЕНКО.
Запсиб.

ДИНАСТИЯ

вертый сын «дедушки Макара», стал чекистом.

Старый коммунист Макар Митрофанович Рытенков всякого хватил на своем веку. До революции нужда пригнала его из России в Сибирь, и гнул он спину на местных богатеев — обжигал кирпичи, клал из них лабазы. Только после Великого Октября Макар Рытенков мастеровой обрел человеческие права. Простой каменщик был членом краевого, областного и городского комитетов партии, депутатом горсовета. Жилка общественника и сейчас еще жива в нем. Ветеран завода М. М. Рытенков — член совета пенсионеров и, кроме того, народный заседатель в суде.

ЕСЛИ погибну, считайте меня коммунистом... Так говорили тогда. В ночь перед боем за освобождение от фашистов Минска это, как клятву, повторил и сибиряк Анатолий Рытенков.

Он прошел с боями немало трудных верст. И каждая из его фронтовых наград — медали «За отвагу», «За боевые заслуги», «За взятие Кенигсберга» и орден Славы — могли бы многое рассказать о своем хозяине, бесстрашном воине и скромном человеке.

И добрая половина из них отдана коксохиму. Рядом с боевыми наградами и награда за труд — орден «Знак Почета».

— А где вы получили медаль «За освоение целинных земель»? — спрашиваем Анатолия Макаровича.

— В год массового наступления на целину выполнял срочные заказы для села, — пояснил он. — В частности, через мои руки прошла не одна тысяча запчастей к тракторам и иным сельхозмашинам.

Спросите о строгальщике коммунисте Рытенкове в цехе — и вам расскажут:

— Ударник коммунистического труда. Что ни день — полторы—две нормы.

— Рационализатор. Имеет на счету не одно усовершенствование.

— Член завкома профсоюза. Отзывчивый к людям и непримиримый к недостаткам товарищ.

— Внимательный учитель. Сегодня его подшефные—новички: две Вали, Шаламова и Николаева. Анатолий Макарович частенько после смены остается — передает молодым «секреты» своей специальности.

— Человек, обгоняющий время. Трудится в счет 1962 года.

Это — на работе. А дома?

Он страстный книголюб и фотолюбитель. После каждого посещения театра разгораются у них с женой жаркие споры о том, что удалось актерам в спектакле, а где им изменило чувство вкуса. Он и жена, работница ЦЗЛ азотнотукового завода, любят вечером посидеть у телевизора, почитать свежие газеты и журналы, которые приносит в их квартиру почтальон.

ПРОЗАСЕДАВШИИСЯ явился, — встречает по вечерам самого младшего из Рытенковых, Юрия, молодая жена Нина. Конечно, это шутя. А на самом деле Нина втайне гордится мужем. Нелегко всюду успевать — быть ударником коммунистического труда, комсоргом цеха, членом заводского комитета комсомола и к тому же заочно учиться в институте... Не всякому дано справиться с таким «грузом» работ. А Юрий справляется. Потому что у него, должно быть, истинно рытенковский характер.

— Сегодня интересное заседание было, — подойдя к умывальнику, между делом рассказывал жене Юрий,—цехкома профсоюза. Наши комсомольцы не подкачали. Саша Волченков, например, 12 месяцев подряд является лучшим среди барильетчиков. Это что-нибудь да значит?

В дом стариков, где давным-давно все идет по однажды заведенному порядку, шумный и очень современный Юрий и его жена, конструктор одежды Дома моделей, вносят свежую струю, живинку.

Для отца с матерью он был просто Юриком. Может быть, потому, что по сравнению с братьями всегда казался малышом. И вот настал день, когда «малыш» стал взрослым. Макар Митрофанович особенно ощутил это несколько дней назад, в дни работы XXII с'езда КПСС. Сын вернулся с бюро Заводского райкома партии и показал отцу новенький партбилет.

— Знаешь, пап, как на бюро сказали? Гордо сказали: «Последний из Рытенковых сегодня стал коммунистом».

— Да, сынок, теперь нам можно свою партгруппу создавать,— шутя заметил отец.

Этот день для всей семьи был настоящим праздником.

НАЧАЛЬНИК смены нитробензольного цеха Владимир Макарович Рытенков, осмотрев рабочую аудиторию, развернул газету:

— Итак, продолжим наши занятия. «Программа Коммунистической партии Советского Союза»...

Заместитель секретаря цеховой парторганизации, Владимир Рытенков сегодня один из тех, кто раз'ясняет рабочим решения исторического XXII с'езда КПСС.

Смена Рытенкова и весь цех борются за звание коммунистических. И вожак большого коллектива Рытенков делает все для того, чтобы приблизить день, когда звание будет присвоено.

СКОЛЬКО трудовых лет семья Рытенковых отдала родному заводу? Подсчитали ради интереса, и оказалось: 150! Рабочая слава Макара Митрофановича будет постоянно сопутствовать каждому из его сыновей — потомственных коксохимиков, его снохе, зятю и внуку, которым здесь, на родном заводе, встречать зори коммунизма, строить его собственными рабочими руками.

В. ОЛЕНЕВА.

На снимке: **Макар Митрофанович** (справа) и члены его семьи — кадровые коксохимики.

Фото **П. Костюкова.**

Улыбка Ильича

В дни с'езда я бродил по московским улицам. Я люблю столицу в любое время года, но сейчас, в холодные и сухие осенние дни, она была чудо как хороша со своим бодрым деловым темпом жизни, с потоками машин, с розоватым от огней ночным небом.

В эти дни вокруг газетных киосков завивались длинные очереди. На эскалаторе метро не было видно лиц: сплошной вереницей навстречу плыли газеты. С'езд!

В метро я присматривался к людям, пытался угадать профессию, интересы каждого. Вот этот товарищ с пузатым портфелем особенно увлекся речью Косыгина. Наверно, работник Госплана. Плановикам на с'езде задали перцу за то, что у них в балансах порой концы с концами не сходятся. Надо перестраиваться...

Сухонький старичок горестно качает головой, читая речь Шелепина. Тоже, наверно, досталось в годы не столь отдаленные...

Два студента спорят, в каком году мы догоним Америку по металлу. В отличие от некоторых американских сенаторов ни один не сомневается, догоним или нет. Вопрос только — в срок, намеченный Программой, или раньше...

На с'езде было сказано немало печального. И все-таки вот сейчас, когда думаешь о нем, всего тебя охватывает праздничное чувство. Лучше всех это чувство выразил Маяковский:

«И снова ветер,
Свежий, крепкий,
Валы революции поднял
в пене...»

Да, это был не баюкающий легкий зефир, а шквал, который до конца развалил прогнившее здание культа личности. С громом рухнул незаслуженный авторитет некоторых деятелей. И, как всегда после бури, стало легче дышать.

Когда оценивается прошлое и решается будущее огромной страны, стоит ли говорить о судьбах отдельных людей? И все-таки я хочу рассказать об одной такой судьбе, потому что все, что сделала партия за последние годы, она сделала для нас, для каждого из 220 миллионов.

Живет у нас в Кемерове простая старая женщина-пенсионерка. На стене ее комнаты рядом висят портреты Ленина, Хрущева и фотография мужа, коммуниста с 1919 года. Он погиб в 1939 году и реабилитирован в 1956.

Это — ее самое дорогое. А в душе она, как святыню, хранит память о встрече с живым Ильичем — маленький, трогательный и смешной эпизод, не отмеченный, конечно, ни в каких архивах.

— В 1920 году муж был на фронте, а я работала в Смольном.

Здесь открылся конгресс Коминтерна. Я зашла в зал. Тут столики стоят, угощение на них разложено. Ну, что тогда могли выставить — пирожки, бутерброды. А время, сами знаете, голодное было. Я не утерпела, взяла пирожок и уплетаю за обе щеки. Вдруг вижу: идет между столиками Ильич и прямо ко мне. Перепугалась и сконфузилась я страшно. Он подошел, наклонился ко мне и с улыбкой на ухо шепчет: «Ешь, ешь...»

Я до сих пор не пойму, как он догадался, что я никакая не делегатка, а просто голодная и шальная девчонка...

Она прожила длинную и тяжелую жизнь. Не выбросишь из памяти арест и смерть мужа, развал семьи, годы в лагере ни за что, ни про что. Но всегда, в самые тяжелые годы, ей светила из прошлого эта ленинская улыбка. И всегда она верила: Ильич придет на выручку. Даже тогда, когда в ее документах стояло позорное клеймо «ч.с.и.р». Люди постарше отлично помнят, что значило это словечко. Чьи-то вывихнутые мозги с гнусной канцелярской деловитостью сократили четыре страшных слова: «член семьи изменника Родины». Сделано это было, видимо, для удобства: этой формулой приходилось часто пользоваться...

Кто смеет сейчас болтать, что наша партия поступила неправильно, выметая к чертям всю эту грязь и позор?!

Историк или писатель будущего с волнением остановится на драматических летних днях 1959 года, когда решалась судьба страны: рвануться ли ей вперед под ленинскими парусами или по-прежнему тащить на ногах тяжкие гири культа личности. В споре победил ленинский ЦК.

На XXII с'езде было верно подмечено, что с'езд дает всем нам великолепные политические уроки. Один из таких уроков: дороже трудящегося человека для нас, ленинцев, ничего нет! Пусть попробует кто-нибудь сейчас снова пустить в ход пословицу «Лес рубят — щепки летят», подразумевая под лесорубом собственную персону, а под щепкой — судьбу товарища. Люди — не щепки! На с'езде были сказаны пронизывающие сердце слова: «А ведь каждый человек — это целая история»...

Кое-кому пришлось не по вкусу, что XX, XXI и XXII с'езды не побоялись обнажить пласты грязи, нанесенные культом Сталина.

Пусть заглянут эти люди в ленинские тома, в статьи и выступления, датированные тем же тяжелейшим 1919 годом. Ленин не боялся говорить рабочим правду даже тогда, когда пушки Деникина гремели под Тулой.

Да, с'езд дает нам всем еще один ленинский урок: не бойтесь правды. Той самой, о которой по-русски задушевно сказал поэт Твардовский:

«Не прожить без правды
сущей,
Правды прямо в душу бьющей,
Да была б она погуще,
Как бы ни была горька».

Сейчас, когда я пишу эти строки, рядом со мной спит и чмокает во сне гражданин полутора лет отроду. Ему не мешает рев самосвалов за окном, перекличка ночной смены строителей: «Майна, вира!» Он уже привык к этому: за его коротенькую жизнь рядом с нами подрос целый квартал.

Я смотрю на него и думаю: счастливчик ты, парень! Когда ты окончишь школу и встанешь к станку (обязательно встанешь!), ты будешь богаче любого Рокфеллера и всех их вместе взятых. В расцвете сил ты войдешь «в самый полдень коммуны».

Мы, конечно, не гарантируем тебе безмятежную жизнь. Но счастливую — твердо!

А. НИКИТИН.

□——□

Проект новых шахт

Сегодня о шахтах Ильинских знают очень немногие: проектировщики Кузбассгипрошахта да геологи, ведущие разведку угольных запасов месторождения. У последнего есть уже имя — Ильинское, а по нему получат название и те три шахты, которые рождаются сегодня в стенах Кузбассгипрошахта.

Закончен комплексный проект рудника Ильинских шахт: «Ильинская-1», «Ильинская-2», «Ильинская-3». Уже сегодня можно назвать и производительность будущих шахт: две из них планируются с суточной добычей в 8000, третья — в 16.000 тонн угля.

Проект выполняется в двух вариантах — обычный (сухой) и гидравлический способ выемки угля. Соответственно в двух вариантах решается вскрытие месторождения, транспортировка и обогащение угля. Какой из вариантов окажется более жизненным — покажет их сравнение.

В 1962 году Кузбассгипрошахт приступит к рабочему проектированию нового месторождения.

Достоинством нового месторождения является то, что большую часть запасов Ильинских шахт составляют коксующиеся угли.

Б. КУЗНЕЦОВ,
старший инженер
Кузбассгипрошахта.

ДОБРЫЕ ВЕСТИ

ДОБЫЧЕЙ 9 тысяч тонн сверхпланового угля встретила с'езд бригада 17-го участка прокопьевской шахты «Коксовая-1». За высокие трудовые показатели совнархоз занес этот коллектив в Книгу трудовой славы.

В ответ на решения исторического с'езда бригада взяла обязательство добыть до конца года еще полторы тысячи тонн топлива дополнительно к заданию.

Д. Синютин.

●

МЕХАНИЗИРОВАННАЯ колонна № 22, работающая на стройках Междуреченска, к 7 ноября выполнила годовой план.

И. Зеков.

●

СВИНАРКА центрального отделения совхоза «Авангард» Лидия Афанасьевна Ковалева обещала откормить за год не менее 1.100 свиней. Она сдержала слово. К празднику ею снято с откорма 1.200 свиней общим весом 1.100 центнеров.

Сейчас у свинарки находится на откорме 300 животных. К концу года Л. А. Ковалева сдаст еще более 400 центнеров мяса.

●

ДОСТОЙНО встречает праздник коллектив Мариинской лесоперевалочной базы. Выполнен годовой план по выпуску валовой продукции, снижена ее себестоимость. За последние два года более чем на двадцать процентов возросла производительность труда. Достигнуто это главным образом за счет механизации трудоемких процессов.

Решением совнархоза коллективу присуждено переходящее Красное знамя.

И. Дьяков.

●

НА 102,6 ПРОЦЕНТА выполнил свои предс'ездовские обязательства коллектив обмоточного участка цеха № 3 завода «Кузбассэлектромотор». В канун праздника нескольким бригадам присвоено звание коллективов коммунистического труда. Среди них бригады тт. Ермолаевой, Семеновой, Рыжовой и других. Они не только высокопроизводительно трудятся, но и строго выполняют девиз: «С маркой нашего завода — надежно».

Л. Соловьева.

●

ЧЕБУЛИНСКИЙ леспромхоз в октябре должен был вывезти к месту сплава 7 тыс. кубометров древесины. Вывезено из тайги 7 тыс. 965 кубометров.

Первенства в соревновании добился Малиновский лесопункт. При задании 2 тысячи здесь вывезли 2 тыс. 555 кубов леса.

●

НАПРЯЖЕННО трудятся механизаторы Кураковского отделения Чумайского совхоза, которые решили создать на фермах двухмесячный запас грубых кормов. Трактористы В. Шубин, А. Уркин, Н. Тайченаев, А. Бридихин и М. Коновалов делают по четыре рейса. К 7 ноября они подвезли к фермам 240 тонн кормов. Обязательство выполнено.

В. Белинкин.

●

БРИГАДА, которую возглавляет А. Приходько, славится на прокопьевской шахте им. Калинина скоростной проходкой горных выработок. На ее счету — сотни сверхплановых метров штреков и квершлагов.

В начале третьего года семилетки этот коллектив принял решение обеспечить к 17 октября выполнение годовых норм каждым проходчиком. Члены бригады сдержали слово.

В дни работы с'езда выполнили свои годовые нормы и проходчики бригады А. Демлера.

Т. Степанов.

●

СЛАВНЫМИ трудовыми делами отметили работу с'езда партии животноводы сельхозартели им. XX партс'езда Прокопьевского района. Они досрочно выполнили годовое задание по продаже государству мяса и яиц и десятимесячный план заготовок молока. Родина получила 566 центнеров мяса, 55.235 яиц и 3,512 центнеров молока. Отличились на этой работе животноводы Елена Малина, Ирина Никитина, Раиса Низинка.

На фермах, в полеводческих бригадах идет изучение материалов с'езда. Животноводы намечают новые рубежи. Решено семилетний план по производству мяса и молока выполнить на год раньше срока.

К. Павлов.

С отличными результатами пришел к Октябрьскому празднику коллектив второй печи электросталеплавильного цеха коммунистического труда Кузнецкого металлургического комбината.

В дни работы исторического XXII с'езда Коммунистической партии Советского Союза им выплавлены десятки тонн высококачественной стали дополнительно к заданию.

НА СНИМКЕ: подручные сталевара комсомолец Н. РЫКУНОВ, коммунист В. РУСИН, сталевар-коммунист А. АСТАПОВ и подручный сталевара А. ЗАХАРКИН.

Фото **В. Ларина.**

Так мы строим жилье

Длительное время Байкаимское шахтостроительное управление своего жилого фонда не имело. Устраивался кто как мог. При удобном случае люди уходили на другую работу. Понятно, что о постройке собственного жилья у нас говорили давно, искали выход. И нашли: строить собственными силами.

Летом этого года получили деньги на 18 двухквартирных домиков, а потом и еще на 20.

Но сил собственных в управлении немного. Едва хватает рабочих, чтобы выполнить план. Поэтому руководство ШСУ и постройком решили: заранее, до начала строительства домов, распределить квартиры. Преимущество — кадровым рабочим, многодетным семьям. Так и сделали. И вот люди, за которыми закрепили квартиры, в нерабочее время стали помогать строителям. Особенно хорошо трудились бригадиры комплексных бригад тт. Каталкин и Щукин. Они же первыми справили новоселье. За ними еще пять семей.

К новому году будет построено еще восемь домиков. Квартиры в них тоже распределены. Многодетному рабочему Ивану Андреевичу Мирову дали целый домик. Его «домашняя бригада» собирает домик и отделывает.

Рабочие одобряют такое инициативное строительство.

Б. ПИЩИКОВ,
рабочий Байкаимского ШСУ.

□——□

Семинар пропагандистов

Беловский горком КПСС провел семинар пропагандистов. С лекциями о материалах XXII с'езда КПСС выступили лектор горкома партии А. В. Плешкань, учительница средней школы № 1 А. А. Логунова и главный геолог треста «Беловуголь» Е. М. Атаманов. На семинаре присутствовало около 400 пропагандистов.

(Корр. «Кузбасса»).

□——□

Беседы ведут учителя

В школе прозвенел последний звонок, но учителя по домам не расходятся. Многие из них еще раз просматривают газеты с материалами XXII с'езда КПСС, свои записи. Сегодня у учителей-агитаторов киселевской школы № 21 очередной выход на десятидворки.

Хорошая дружба установилась у учительского коллектива школы с семьями машиностроителей, шахтеров и строителей.

(Корр. «Кузбасса»).

ТРУДОМ И ТОЛЬКО ТРУДОМ

«Коммунизм можно построить трудом и только трудом миллионов», — сказал Никита Сергеевич Хрущев при закрытии XXII с'езда партии, с'езда, который с великой мудростью наметил верные вехи нашего большого пути в общество Мира, Труда, Свободы, Равенства, Братства и Счастья всех народов.

Хорошо, по-рабочему встречаем мы нынче праздник Великого Октября. В районе многие доярки в честь с'езда брали повышенные обязательства. И выполнили их с честью.

В соседнем с нами Антибесском совхозе доярка М. Чуприсова получила от каждой коровы своей группы более 3.100 килограммов молока. А ее подруга Е. Кудрявцева — по 3.000 килограммов. Трехтысячницами стали доярки Беликульского совхоза М. Коцевало и Р. Вахитова. Это наши маяки. Мы следим за их успехами, по ним равняемся.

Мы с Е. Комаровой летом приняли такое решение: к 17 октября выполнить годовые обязательства по надоям молока, т. е. получить по 2.300 килограммов молока от каждой фуражной коровы. К открытию с'езда я надоила по 2.321 килограмму молока на корову. Хорошо поработали все доярки отделения. Сейчас у нас уже никто не сомневается в том, что нынче сдадим государству молока больше, чем было намечено планом.

У народа есть старая сказка о стране, где бегут молочные реки. В ней — мечта людей об изобилии, о счастливой жизни для всех. И не волшебством, не чудом, а упорным трудом своим мы превращаем эту сказку-мечту в быль.

Уже будущей весной в нашем совхозе кукуруза, сахарная свекла, кормовые бобы заставят крепко потесниться низкоурожайные культуры, год от года все больше будет ценных кормов. Значит, быть молочным рекам.

XXII с'езд КПСС утвердил новую Программу партии, указал каждому человеку ясный путь в борьбе за великое дело Ильича. Я верю, что 64-ю годовщину Октября мы будем встречать при коммунизме. Ради этого стоит работать и жить!

А. ЕРМОЧЕНКО,
доярка 4-го отделения
Сусловского совхоза
Мариинского района.

Через два десятилетья

Мы будто молодеем с вами,
И стар и мал сегодня рад...
О новой, боевой Программе,
О коммунизме говорят.
И верю я: придет то время,
Пробьет большого счастья час,
И наше молодое племя
Прекрасней станет, чем сейчас.

Не устареть нам. Никогда.
Стремим полет мы к звездам
смело,
Чтоб ярче над Землей горела
Пятиконечная звезда.

В. СОБОЛЕВ.
учитель.
Тяжинский район.

Наша поступь тверда

Поистине огромны и величественны планы под'ема сельскохозяйственного производства, намеченные XXII с'ездом КПСС. Но это реальные планы. Их реальность прежде всего в том, что труженики села, все советские люди считают их своим родным, кровным делом.

Вспоминаю время после январского Пленума ЦК КПСС. Мы тогда наметили примерные рубежи колхоза по производству на 1961 год и вынесли их на обсуждение колхозников. Откровенно говоря, правление артели ожидало, что многие колхозники сочтут наши предложения неосуществимыми. Но таких оказалось мало. Абсолютное большинство высказалось за то, чтобы бороться и обязательно выполнить предложенные правлением наметки.

И что же? Установленных рубежей колхоз достиг раньше намеченного срока. К открытию XXII партийного с'езда мы выполнили годовые обязательства по продаже государству мяса и яиц. Выполнили также задания по продаже шерсти и хлеба, обеспечили себя семенами зерновых на посев в будущем году.

Государство получило от колхоза 1.000 центнеров мяса, 4.071 центнер молока, 85.000 яиц.

Вдохновенно работали наши животноводы. Это был не просто усердный труд, а труд творческий, преодолевающий все и всякие препятствия.

Взять свинаря Пономаревской фермы Александра Елизаровича Кулаченко. Раньше в колхозе было несколько свиноферм. По предложению Кулаченко их об'единили в одну. И вот за откормочным поголовьем стал ухаживать один человек вместо 25—30 работавших на мелких фермах.

И что особенно важно, производство свинины сразу пошло круто в гору. Уже в январе и первой половине февраля А. Е. Кулаченко снял с откорма 190 свиней общим весом в 191 центнер.

На ферме был введен сухой откорм, установлены самокормушки, групповые поилки. Свинарь взял под свой присмотр хряков-производителей. За поросятами ухаживали свинарки М. Саенко, Е. Кутенкова и Р. Солодовникова. И надо сказать, они с успехом справлялись со своим делом и зимой и летом.

Заметно подтянулись телятницы и скотники-пастухи. Они упорно боролись за увеличение производства говядины и тоже добились немалых успехов. Телятница Е. Цейгер даже в зимние месяцы получала по 500 и более граммов привеса в сутки. Летом пастухи нагульного гурта А. Белый и В. Скумай обеспечили высокие привесы молодняка. В сентябре, когда пастбища были повыбиты, и то нагульный скот давал суточный привес по 750 граммов на голову.

Этот год мы вправе считать началом серьезной работы по развитию птицеводства, которое обещает стать у нас высокотоварной отраслью. Уже в первом полугодии наши птицеводы продали государству 60.000 яиц — на 4.000 штук больше, чем за весь 1960 год.

Замечательным птицеводом зарекомендовала себя Анна Романовна Чигряй. Благодаря ее усердию в 1960 году были хорошо выращены цыплята, и ферма значительно пополнилась несушками. Успешно проведя зимовку птицы, Анна Романовна решила в третьем году семилетки получить по 100 яиц на несушку. Это обязательство она выполнила к 1 августа, а к 1 октября она получила уже по 120 яиц на несушку.

Не остались в долгу и работники дойных гуртов. Доярки З. В. Москвитина, П. Т. Черненко, П. Ф. Волкова надоили молока больше 2.000 килограммов на корову. К 20 октября колхоз продал государству почти 5.000 центнеров молока. До конца года будет продано его еще свыше 200 центнеров, и таким образом годовое обязательство по молоку мы выполним.

Перекрыли свое обязательство и хлеборобы колхоза. Они намечали получить зерновых по 11 центнеров с гектара, а получили по 12,6 центнера.

Обо всем этом я рассказываю сейчас потому, что хочу подчеркнуть: когда люди по-настоящему возьмутся за дело, а партийная организация и правление колхоза создадут необходимые условия для успешного развития соревнования, то даже повышенные обязательства будут не только выполнены, но и перевыполнены.

Наши колхозники, вдохновленные XXII с'ездом КПСС, решили в 1962 году продать государству 1.200 центнеров мяса — на 20 процентов больше, чем в этом году. Молока будет продано 6.000 центнеров — на 800 центнеров больше, чем нынче. Яиц колхоз продаст в два с половиной раза больше, чем в текущем году. Хлеборобы артели решили повысить урожайность зерновых против нынешнего года на два центнера с гектара. Мы уверены, что все эти обязательства будут не только выполнены, но и перевыполнены.

И. ОСАДЧИЙ,
председатель колхоза «Победа»
Ижморского района.

Весь день заместитель управляющего трестом «Кузнецкжилстрой» Юрий Михайлович Мамутин провел на строительных площадках Запсиба. Вернулся усталый, промерзший, как говорится, до костей. Не успел снять пальто, как к нему группа ребят и девчат-комсомольцев. Вспомнил, что обещал им рассказать о Кузнецкстрое. Был тогда Мамутин первым секретарем комсомольской организации «Жилстроя».

Путь коммуниста

И словно нет этого напряженного рабочего дня. Глаза сверкнули задорным блеском. Нахлынули воспоминания о далекой беспокойной юности.

...Выпускной вечер в строительном техникуме Свердловска. Комсомолец Мамутин получает направление на строительство Кузнецкого металлургического.

Огромная стройка встретила грудами развороченной земли. Не было башенных кранов, экскаваторов и бульдозеров. На лошадках работали. А там, где было особенно трудно, собирались кучей и — «Взяли... еще взяли!».

Работал молодой мастер на стройке первых жилых домов по улице Энтузиастов. Всякое бывало. И холодно, и голодно. День — на лесах, а вечером, после смены, молодые рабочие во главе со своим комсомольским вожаком и звонкой песней спешили на строительство коксовых батарей. Так и текли месяцы, полные забот и больших событий.

Но, пожалуй, самым счастливым был день пуска комбината и первое новоселье в новых благоустроенных домах.

...Летели годы пятилеток. Рос и хорошел Новокузнецк. Росли его строители. Ю. М. Мамутин вступил в партию. Пришли жизненный опыт, производственное мастерство. Его назначили начальником управления № 6, ставшего лучшим в тресте «Кузнецкжилстрой».

Годы, годы... Все чаще они напоминают о себе. Но душа не стареет, отзывается на каждую новинку жаром юности. Управление первым вступило в борьбу за коммунистическое звание. Во многих добрых делах его есть доля большого труда коммуниста Ю. М. Мамутина. Грудь этого человека украшают два ордена «Знак Почета».

Партия бросила клич — поднимем целину! Юрий Михайлович поехал в степи, строил машинно-тракторную станцию.

И снова металлургический гигант. Кажется, замкнулся цикл, и жизнь повторяется. Но теперь уже не бараки, а многоэтажные благоустроенные жилые дома строит комсомолец первых пятилеток, ныне заместитель управляющего трестом Юрий Михайлович Мамутин.

Ю. ОРНАТСКИЙ.

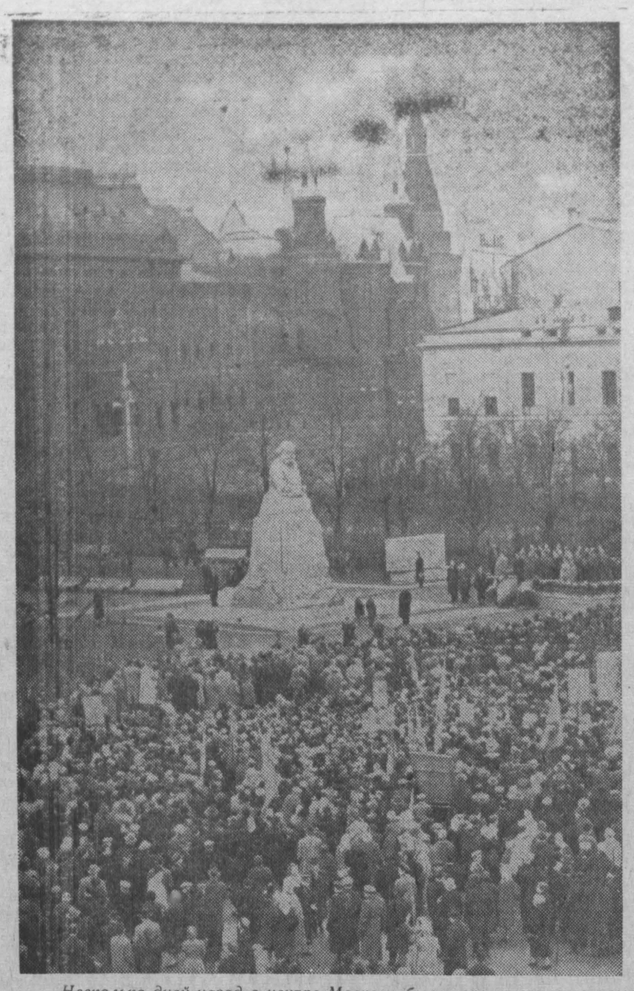

Несколько дней назад в центре Москвы был торжественно открыт памятник основоположнику научного коммунизма К. Марксу.
НА СНИМКЕ: памятник К. Марксу.

Фотохроника ТАСС.

Заявление ТАСС

На днях президент США Д. Кеннеди выступил с заявлением о позиции правительства США в отношении испытаний ядерного оружия.

В связи с этим ТАСС уполномочен заявить следующее:

Выступление президента США не идет навстречу стремлениям тех, кто искренне добивается прекращения гонки ядерных вооружений. В сущности его высказывания мало чем отличаются от утверждений, которые изо дня в день перепевает официозная пропаганда западных государств в связи с тем, что Советский Союз перед лицом резко возросших военных приготовлений со стороны держав НАТО был вынужден провести испытательные ядерные взрывы.

Внимание привлекает другое. То, что раньше говорилось вполголоса, полунамеками, теперь устами президента США об'явлено во всеуслышание: США готовятся возобновить испытания ядерного оружия в атмосфере.

Еще пару месяцев назад далеко не все понимали, что за ширмой бесплодных переговоров в Женеве США ведут интенсивную подготовку к возобновлению испытаний ядерного оружия. Ныне любые сомнения на этот счет развеяны самим же правительством США. К подземным испытаниям ядерного оружия, уже осуществляемым в США, сейчас хотят добавить еще и ядерные испытания в атмосфере, которые, согласно заявлению Д. Кеннеди, будут предприняты, как только правительство США сочтет это необходимым.

Спрашивается, на что в этих условиях рассчитывает правительство США, продолжая разжигать шумную пропагандистскую кампанию по поводу ядерных испытаний в Советском Союзе?

Может быть, в Вашингтоне думают, что мир забыл позорные для цивилизованного человечества дни 1945 года, когда первые атомные бомбы были сброшены с американских бомбардировщиков, хотя исход второй мировой войны уже давно был предрешен — гитлеровская Германия повержена, а Япония была на пороге капитуляции? Нет, никто не может забыть, что США не только первыми начали ядерные испытания, но и испытали это оружие массового уничтожения в действии, на живых людях: стариках, женщинах, детях, которые навсегда остались в памяти народов как жертвы варварских, не вызывавшихся никакой военной необходимостью бомбардировок Хиросимы и Нагасаки. Напрасно было бы искать осуждение этих действий в заявлениях тех, кто сегодня стоит у штурвала политики США.

Или, может быть, в Вашингтоне думают, что удастся сбросить со счетов тот факт, что США провели значительно больше ядерных испытаний, чем Советский Союз?

Уже одно то, что СССР провел меньше таких испытаний, чем США, — а тем более США, Англия и Франция, вместе взятые, — давало Советскому Союзу все основания, полное моральное право для того, чтобы выравнить положение и не допустить разрыва между количеством ядерных испытаний, проведенных Советским Союзом, и количеством испытаний, проведенных странами военного блока НАТО.

Надо совсем потерять чувство реального, чтобы ожидать, что другая сторона в ответ на брядцание оружием со стороны держав НАТО не использует всех имеющихся в ее распоряжении возможностей для укрепления своей безопасности.

Советское правительство неоднократно раз'ясняло, что только крайняя необходимость вынудила его пойти на такой шаг, как проведение ядерных испытаний. Если бы не лихорадочное наращивание вооружений, увеличение военных ассигнований и численности армий стран НАТО, переброска их вооруженных сил поближе к рубежам социалистических государств, не щелканье затворами в Берлине, если бы не продолжение ядерных взрывов Францией, научные и технические результаты которых идут в общий котел НАТО, то не возникли бы и причины, сделавшие неизбежным возобновление Советским Союзом испытаний ядерного оружия.

Достаточно также взглянуть на карту, на которой обозначено кольцо американских военных баз — этих трамплинов агрессии, нацеленных против Советского Союза и дружественных ему стран, чтобы еще и еще раз понять всю обоснованность и неотложность мер, принимаемых Советским правительством в целях укрепления военной мощи своей страны. Разве мог Советский Союз не принимать мер самозащиты, в то время когда державы НАТО выступают с прямыми угрозами прибегнуть к силе в ответ на заключение Советским Союзом германского мирного договора? Нет, так поступить Советский Союз не мог. Если бы Советское правительство поступило иначе, то этого не простили бы ни советский народ, заплативший столь дорогой ценой за то, чтобы на земле снова утвердился мир, ни народы других стран, сражавшихся плечом к плечу с ним против общего врага.

Советский народ не забыл того, как в 1941 году агрессор, при потворстве некоторых держав, ныне задающих тон в НАТО, вероломно напал на нашу страну. Последствия гитлеровского нашествия свежи в памяти нашего народа. Один из главных уроков второй мировой войны состоит в том, что надо своевременно и решительно сковывать силы агрессии. И пусть знает потенциальный агрессор, кто бы он ни был, у советского народа есть чем постоять за свободу и независимость своей Родины.

Но, как не раз заявляло Советское правительство, Советский Союз готов утопить в самом глубоком месте океана все ядерное оружие, включая самые новейшие образцы этого оружия, созданные нами, если другие страны согласны сделать то же самое. Уж если президент США действительно печется о благополучии человечества, то почему бы ему не поставить свою подпись рядом с подписью главы Советского правительства под договором о всеобщем и полном разоружении?

Как это следует из заявления Д. Кеннеди, США намерены и впредь производить испытательные ядерные взрывы в погоне за призрачным превосходством в ядерных вооружениях. Между тем не кто иной как сам президент США Д. Кеннеди при встрече с Председателем Совета Министров СССР Н. С. Хрущевым в Вене признал, что в настоящее время можно говорить лишь о равновесии сил. Какой же тогда, спрашивается, смысл в политике подстегивания соперничества в деле создания все более разрушительного и смертоносного оружия, которая, как это понятно каждому, только подталкивает человечество все ближе к пропасти.

Кому не ясно также, что в случае продолжения ядерных испытаний Соединенными Штатами Америки и их союзниками и тем более возобновления американских ядерных испытаний в атмосфере, другая сторона будет зорко следить за этими военными приготовлениями и прежде всего за шагами по совершенствованию ядерного оружия, ибо она не может допустить, чтобы интересы ее безопасности не были надежно обеспечены. Силой обстоятельств эта другая сторона вынуждена будет тогда вновь сделать для себя соответствующие выводы и в отношении испытаний ядерного оружия. Само собой понятно, что вся ответственность за продолжение гонки ядерных вооружений и проведение ядерных испытаний падет в этом случае на правительство США.

Жизнь приносит все новые и новые доказательства того, что решение вопроса о прекращении ядерных испытаний надо искать не в подхлестывании гонки вооружений, а совсем в другом — на пути разума и об'единения усилий, в первую очередь наиболее крупных держав, в целях скорейшего решения всей проблемы разоружения. Советский Союз всегда исходил и исходит из того, что эта задача по плечу человечеству, что она может быть решена, если только государственные деятели, несущие ответственность перед народами за судьбы мира, будут руководствоваться одним бесспорным положением, а именно: грозная военная машина, находящаяся в распоряжении государств, создана руками людей — и эти же руки могут ее сломать и уничтожить.

Советское правительство уже не раз обращалось к правительству США, а также правительствам других ядерных держав с призывом: давайте прекратим гонку вооружений путем заключения договора о всеобщем и полном разоружении под самым строгим международным контролем. Этот призыв Советского правительства полностью остается в силе, и он на весь мир прозвучал с трибуны исторического XXII с'езда КПСС, начертавшего величественную программу построения коммунистического общества в нашей стране.

ТАСС уполномочен сообщить, что в руководящих кругах Советского Союза вновь подтверждают готовность Советского правительства хоть сегодня подписать договор о всеобщем и полном разоружении, на основе которого будут также прекращены раз и навсегда испытания ядерного оружия. Готово ли это сделать правительство США, возглавляемое президентом Д. Кеннеди? Народы вправе ожидать ответа на этот вопрос.

ОКТЯБРЬ ШАГАЕТ ПО ПЛАНЕТЕ

44 ГОДА назад над истерзанной империалистической войной, разграбленной доморощенными и иностранными капиталистами Россией вспыхнули зарницы залпа крейсера «Аврора». Взяв власть в свои руки, рабочий класс и беднейшее крестьянство под руководством партии большевиков приступили к созданию нового социалистического общества.

Мало кто в мире верил в прочность новой власти. Каких только пророчеств о неизбежной гибели Советов не было в то, совсем еще недалекое от наших дней время. «Россия является просто географическим понятием, и ничем больше она никогда не будет»,—надменно вещал в 1918 году американский сенатор Понидекстер. «С экономической точки зрения продолжение существования советского режима невозможно, с политической точки зрения — это абсурд», — глубокомысленно вторила год спустя влиятельная американская газета «Нью-Йорк таймс».

Положение молодой Республики Советов было действительно тяжелым. Яростно сопротивлялась внутренняя контрреволюция. Войска 14 капиталистических держав топтали советскую землю, заливали ее кровью рабочих и крестьян.

Страна задыхалась в тисках голода и разрухи. В 1920 году крупная промышленность дала в 7 раз меньше продукции, чем в 1913 году. В семь раз меньше и без того убогого, нищенского уровня! Страна плавила вдвое меньше чугуна, чем во времена крепостного права, давала примерно столько же хлопчатобумажных тканей, сколько производилось в 1857 году.

«Погибнуть или на всех парах устремиться вперед. Так поставлен вопрос историей», — писал тогда вождь революции Владимир Ильич Ленин.

И, преодолевая невероятные трудности и лишения, советский народ, руководимый Коммунистической партией, устремился вперед. Неукротимая вера в светлое будущее и титанический труд в поразительно короткий срок преобразили страну в могучую индустриальную державу, сделали ярким маяком для всего человечества.

— Окиньте мысленно взором нашу страну, — с чувством гордости за дела советского народа говорил с трибуны XXII с'езда Н. С. Хрущев, — сравните ее с тем, какой она была в прошлом, и вы увидите, как решительно изменился облик Родины, какой великий путь прошли мы за эти годы.

Россия считалась страной кувалды и тачки, сохи и прялки. Она была оборудована машинами в 10 раз хуже, чем США, и в 5 раз хуже, чем Германия. Ныне Советский Союз — страна передовой техники, сверхмощных станков и сверхточных приборов, автоматических линий, электросчетных машин и космических кораблей. В 1961 году наша машиностроительная и металлообрабатывающая промышленность выпустила продукции в 350 раз больше, чем в 1913 году, и почти в 1.000 раз больше, чем в 1919 году.

Россия считалась страной дерева, соломы и лыка, испытывала настоящий металлический голод. Теперь Советский Союз — страна стали и алюминия, цемента и пластических масс. Мы выплавляем стали почти столько же, сколько Англия, ФРГ и Франция, вместе взятые.

Россия считалась страной керосиновой лампы и лучины. Когда делегаты VIII с'езда Советов обсуждали план ГОЭЛРО, в Москве электроэнергии едва хватало для освещения того здания, в котором заседал с'езд. Теперь Советский Союз — страна самых мощных в мире электрогигантов. Мы производим свыше 300 миллиардов киловатт-часов электроэнергии. В 1961 году будет выработано электроэнергии примерно в 160 раз больше, чем в 1913 году, и в 650 раз больше, чем в 1919 году.

Теперь другие времена и другие песни. Ныне не только буржуазные экономисты и газетчики, сам президент Соединенных Штатов Кеннеди с тревогой прикидывает, когда СССР догонит в промышленном производстве Америку.

И это время не за горами. Об этом ясно говорит Программа партии, принятая XXII с'ездом КПСС. И как тут не вспомнишь слов великого английского писателя Бернарда Шоу, с которыми он еще в 1932 году обратился по радио к американцам:

— Здорово, Америка! Здорово, мои друзья в Америке! Как у вас дела, старые простаки, целый месяц твердившие друг другу, что я завران насчет России?.. Теперь уже Россия над нами смеется. Она нас превратила в дураков, пристыдила, выставила на посмешище, оставила в хвосте и чуть не сбила с ног. Мы читали ей лекции с высоты нашего цивилизованного превосходства, а сейчас мы принимаем героические меры для того, чтобы скрыть нашу краску смущения от России...

Немногим больше ста лет назад, когда Маркс и Энгельс чеканили свой пламенный призыв «Пролетарии всех стран, соединяйтесь!», в мире было 300 коммунистов. Теперь их около 40 миллионов. «Призрак бродит по Европе, призрак коммунизма» — этими словами начинали они «Коммунистический манифест». Теперь коммунизм стал величайшей силой современности, обществом, созидаемым на огромных пространствах земного шара.

И это стало возможным благодаря победе Великой Октябрьской революции, благодаря примеру нашего народа. С победой Октября история прочно встала под Красное знамя.

Возьмите учебник истории и взгляните на политическую карту мира 1919 года. Большим, но одиноким островом была наша страна. 84 процента территории земного шара с 92,2 процентами населения приходилось на империалистические державы, их колонии и полуколонии.

А какова картина теперь? Социалистический мир распространился уже на четверть земного шара. Под его солнцем живет свыше миллиарда людей, или 35,5 процента населения планеты.

Победа социалистических революций в Китае и ряде других стран Европы и Азии явилась самым крупным событием истории после октября 1917 года, а образование мирового социалистического лагеря — основным итогом поступательного развития общества в нашу эпоху.

Крупные успехи в строительстве новой жизни, достигнутые в народном Китае, Чехословакии, Польше, Германской Демократической Республике и других странах социалистического лагеря, — еще одно ярчайшее подтверждение преимуществ социалистического строя перед капитализмом.

Экономическая мощь лагеря социализма, дающего ныне более трети мировой промышленной продукции, его сплоченность, монолитность — непреодолимый барьер империалистическим агрессорам к развязыванию новых грабительских войн, их стремлению к порабощению других народов.

Пример стран лагеря социализма вдохновляет трудящихся других стран на усиление борьбы против капиталистического гнета, за социальное и национальное освобождение, за прочный мир.

Живительный ветер Октября пересек Гималайские горы, пески Сахары, пересек моря и океаны. После 1919 года из числа бывших колоний и полуколоний появились десятки независимых государств, в которых ныне проживает свыше 40 процентов населения планеты. И теперь от системы колониализма, которая еще вчера казалась империалистам незыблемой, остались одни осколки.

Идеи Октябрьской революции день за днем подмывают и рушат само основание капитализма. Это сказывается в новом обострении общего кризиса мирового капитализма, охватившего все стороны жизни буржуазного общества, в усилении классовых боев, активизации народных масс в борьбе за мир и социальный прогресс.

В авангарде этой борьбы стоят коммунистические и рабочие партии. Они несут миллионам людей идеи марксизма-ленинизма, идеи света и веры в будущее.

Нынешний праздник Октября особенно радостный и торжественный. Только что закончился XXII с'езд КПСС — с'езд строителей коммунизма. Приняв новую Программу партии, с'езд открыл грандиозные перспективы движения советского народа в коммунистическое завтра.

Построение коммунизма в СССР, с небывалым под'емом и энтузиазмом начатое всеми советскими людьми, будет величайшей победой человечества за всю его многовековую историю.

Трудно переоценить значение этого документа для судеб всей планеты. Новая Программа КПСС, справедливо названная Коммунистическим Манифестом современной эпохи, вооружила коммунистические и рабочие партии мира отлично выверенным компасом для движения вперед, в новый мир, несущий людям земли Мир, Труд, Свободу, Равенство, Братство, Счастье.

Октябрь шагает по планете, и под его победное знамя становятся все новые и новые отряды борцов.

В. БАННИКОВ.

Виктор ГЮНТЕР.

Революции правофланговый

Годы имеют
свою внешность,
Свой характер,
свои приметы,
И похожие есть,
конечно,
Но с каким
ты спутаешь
этот? —
Куртка из кожи
вытерта добела,
Черный ремень,
на ремне — подсумок,
Из-под козырька строгих
Глаз сероватый
сумрак.
Речь
категорична,
отрывиста:
«Вызвать
красногвардейцев
с Охты!»
«Караулы
у банка
выставить!»
«Власть — Советам!»
«Буржуя — к ногтю!»
Историки,
мы должны признаться,
Что нарушили
времени меру:
Тысяча
девятьсот
семнадцатый
Сделали
для себя
первым.
Слово потомкам
даем заранее:
— Нет,
не потеряется
в новых
Год разломов
и созиданий —
Революции
правофланговый!

Торговля СССР—Гана

В соответствии с договоренностью, достигнутой во время пребывания в Советском Союзе в июле 1961 года президента Республики Гана д-ра Кваме Нкрума, 3—4 ноября в Москве были проведены переговоры о дальнейшем развитии советско-ганской торговли и экономического и технического сотрудничества между двумя странами.

Эти переговоры, проходившие в обстановке сердечности и дружеского взаимопонимания, были завершены подписанием 4 ноября долгосрочных торгового и платежного соглашений, а также соглашения о расширении экономического и технического сотрудничества между СССР и Республикой Гана.

В соответствии с торговым соглашением Советский Союз будет закупать в Гане какао-бобы, каучук, арахис, пальмовое масло и другие товары.

Советский Союз поставит Гане различные машины, прокат черных металлов, удобрения и другие товары.

В ПРАЗДНИЧНЫЕ ДНИ

Подарки, сюрпризы

В эти дни наибольшей популярностью у кемеровчан пользуется магазин «Подарки». Особый спрос на новинки: альбомы, галантерею, часы новейших марок. Поток покупателей увеличился в два—три раза.

Много прибавилось работы у продавцов, комсомолок Тамары Барсуковой, Раисы Алексеевой, Тамары Пыжовой. Большую часть рабочего времени им приходится проводить не за прилавком, а на квартирах покупателей: вручать подарки ровесникам Октября, именинникам, молодоженам, новоселам.

За последнюю декаду магазин отпустил по коллективным заявкам строителей, шахтеров, химиков больше 400 сувениров. Приезжают за ними с шахт Ленинска-Кузнецкого, Анжеро-Судженска и других городов.

Свыше ста тысяч подарков подготовлено в городе к празднику Великого Октября для детворы.

Предприятия общественного питания значительно расширили ассортимент блюд, холодных закусок и полуфабрикатов. В несколько раз увеличена выпечка тортов и пирожных, 64 столовые приняли заказы на обслуживание молодежных и семейных вечеров. При центральной гостинице начал работать ресторан «Томь».

7 и 8 ноября в городе будет открыто дополнительно 130 ларьков и киосков.

Концерты

Обширна программа праздничных выступлений артистов музкомедии, драмтеатра и цирка. В театре музыкальной комедии состоится молодежный вечер. Здесь же состоится праздничная встреча трудящихся завода «Карболит». Дважды в день перед юными зрителями будут выступать артисты цирка.

В клубах пройдет 25 концертов. Хорошую программу подготовили участники художественной самодеятельности клуба ГРЭС, азотнотукового завода, Дома культуры шахтеров. Интересные номера подготовили участники художественной самодеятельности институтов, техникумов, училищ. Они проведут не менее 20 выступлений.

Поздравления

Усиленную нагрузку выдерживают работники Кемеровского телеграфа. 40 тысяч телеграмм в сутки уходит в различные концы нашей страны. И те, кто получает в эти дни поздравления, пусть помянут добрым словом лучших телеграфисток Марию Батракову, Надежду Шестакову, Валентину Тараканову, Александру Краснову и Александру Кругликову и многих других.

Ф. Кудлаев.

«Крылья Советов» — чемпион РСФСР

В Краснодаре закончился финальный турнир сильнейших футбольных команд класса «Б» Российской Федерации. Звание чемпиона России и право выступать в будущем году в классе «А» завоевали футболисты куйбышевской команды «Крылья Советов». Они награждены золотыми медалями. Серебряные медали достались грозненскому «Тереку» и бронзовые — динамовцам Кирова.

Впервые в классе «А»

Футболисты кутаисского «Торпедо», победив в последнем матче финального турнира спортсменов тбилисского «Локомотива» со счетом 2:1, впервые завоевали право выступать в будущем сезоне в классе «А».

Редактор
Н. Я. ТРОИЦКИЙ

В Театрах и кино

ОБЛДРАМТЕАТР. 8 ноября, днем и вечером — **Проводы белых ночей.** 10 ноября премьера — **Божественная комедия.** Начало: днем в 12 час., вечером в 7 час. 30 мин.

ТЕАТР МУЗКОМЕДИИ. 7 ноября — **праздничный концерт.** 9 ноября — **Друзья Милены.**

ГОСЦИРК. **Большие праздничные представления!** Аттракционы: **МЕРТВАЯ ПЕТЛЯ** под руководством засл. арт. РСФСР П. Маяцкого, **МОРСКИЕ ЛЬВЫ** под руководством И. Сидоркиной. 7 и 9 ноября начало в 12 часов дня и в 7 час. 30 минут вечера; 8 ноября — в 12, 3 часа дня и в 7 часов 30 минут вечера.

7, 8 ноября

КИНОТЕАТР «МОСКВА». 1. **Сибирь на экране № 45.** Новый художественный фильм **Добрые люди,** производство «Грузия-фильм» (9, 10-45, 12-30, 2-15, 4, 5-45, 7-30, 9-15). **Могучие крылья** (к сеансу в 9-15). 2. **Новости дня № 41. Обманутые** (9, 10-50, 12-40 — для детей; 2-30, 4-20, 6-10, 8, 9-50). 3. **Новости строительства № 10.** Новый научно - художественный фильм **Снова к звездам** — о полете Г. Титова в космос (9, 12-30 — для детей; 4, 7-30). **Хамза** (10-30, 2, 5-30, 9).

КИНОТЕАТР «КОСМОС». 1. Новый художественный фильм **Последние залпы** (4, 6, 8, 10). **Олеко Дундич** (10, 12, 2 — для детей). 2. Новый цветной художественный фильм **Птичка-невеличка** (9-30, 11-40, 1-30, 3-20 — для детей; 5-30, 7-20, 9-20).

КИНОТЕАТР «ПИОНЕР». **Любой ценой** (9-20, 11, 1, 5). **Музыкальная история** (3, 7, 9).

КИНОТЕАТР «МЕТАЛЛУРГ». **День первый** (10, 11-50, 1-45). **Совершенно серьезно** (3-40, 5-15, 6-50, 8-25, 10).

КИНОТЕАТР «ОКТЯБРЬ». **Перевал** (10, 2-40, 8-20). **Евдокия** (11-40, 4-20, 6-20, 10). **Спортивная юность** (1-40).

КИНОТЕАТР «КОМСОМОЛЕЦ». **Звезды на крыльях** (3). **Сердце не прощает** (5, 7, 9 — дети до 16 лет не допускаются).

КИНОТЕАТР «ПРОГРЕСС». **Где черту не под силу** (9-30, 11-20, 3-30, 5-45, 7-35, 9-25).

КИНОТЕАТР «ЛУЧ». **Дерсу Узала** (10, 2, 4, 8). **Двое из одного квартала** (12, 6, 10).

ДК ШАХТЕРОВ. 7 ноября **Человек ниоткуда** (3, 5, 7, 9). 8 ноября — **Испытательный срок** (3). **Человек ниоткуда** (5, 7, 9).

КЛУБ ГРЭС. **Повесть о настоящем человеке** (3). **Совершенно серьезно** (5, 7, 9).

КЛУБ ШАХТЫ «ЦЕНТРАЛЬНАЯ». **Болотная собака** (3, 5, 7, 9).

9 ноября

КИНОТЕАТР «МОСКВА». 1. **Сибирь на экране № 45.** Новый художественный фильм **Добрые люди,** производство «Грузия-фильм» (9, 10-45, 12-30, 2-15, 4, 5-45, 7-30, 9-15). **Могучие крылья** (к сеансу в 9-15). 2. **Новости дня № 41. Обманутые** (9, 10-50, 12-40 — для детей; 2-30, 4-20, 6-10, 8, 9-50). 3. **Новости спорта № 10. Любовь матери** (9-30, 11-40, 1-50, 4, 6, 8, 10).

КИНОТЕАТР «КОСМОС». 1. **Память сердца** (10, 12, 2 — для детей). Новый художественный фильм **12 разгневанных мужчин** (4, 6, 8, 10). 2. **12 разгневанных мужчин** (9-30, 11-30, 1-30, 3-30, 5-30, 7-30, 9-30).

КИНОТЕАТР «ПИОНЕР». **Мамлюк** 9-20, 11, 1, 3, 5). **Снова к звездам** (7, 8). **Воскресение** (9).

КИНОТЕАТР «МЕТАЛЛУРГ». **Птичка-невеличка** (10, 12, 2, 4, 6, 8, 10).

КИНОТЕАТР «ОКТЯБРЬ». **Повесть о настоящем человеке** 10, 2 — для детей). **Совершенно серьезно** (12, 4, 5-30, 7, 8-30, 10).

КИНОТЕАТР «КОМСОМОЛЕЦ». **Медведь и привидение** (4, 6, 8, 10).

КИНОТЕАТР «ПРОГРЕСС». **Утро** (9-30, 11-20, 1-10; 3-30; 5-45; 7-35, 9-25).

КИНОТЕАТР «ЛУЧ». **Флаги на башнях** (10, 2, 4). **Бедная улица** (12, 6, 8, 10).

ДК ШАХТЕРОВ. **Перед восходом** (3, 5-30, 7-30, 9-30).

КЛУБ ГРЭС. **Новый футбольный мяч** (3). Новый художественный фильм **Последние залпы** (5, 7, 9).

Рестораны «Сибирь» и «Томь»
Кемеровского треста столовых и ресторанов,
расположенные по ул. Ермака, 5 и по ул. Набережной (Центральная гостиница),

ЕЖЕДНЕВНО ИМЕЮТ В МЕНЮ
В ШИРОКОМ АССОРТИМЕНТЕ
рыбные, мясные, овощные и молочные блюда.

Рестораны производят отпуск готовых обедов с 12 до 16 часов по ценам столовых 2-й категории. При ресторане «Сибирь» работает магазин «Кулинария», в котором имеется выбор мясных, рыбных, овощных и мучных полуфабрикатов, готовых кулинарных и кондитерских изделий.

Рестораны принимают заказы на изготовление тортов, пирожных, кексов и других кондитерских изделий.

Принимаются также заказы на обслуживание семейных вечеров и свадеб на дому.

Через магазин «Кулинария» от ресторана «Сибирь» и через зал ресторана «Томь» производится отпуск обедов на дом со скидкой 10 проц. Магазин «Кулинария» работает с 11 до 19 часов.

Ресторан «Сибирь» работает с 12 до 24 часов.

Ресторан «Томь» — с 12 до 23 часов.

ПОЛЬЗУЙТЕСЬ УСЛУГАМИ РЕСТОРАНОВ!

АДРЕС РЕДАКЦИИ И ИЗДАТЕЛЬСТВА: г. Кемерово, ул. Трудовая 64. **ТЕЛЕФОНЫ:** редактора 2-24, заместителей редактора 8-05 и 2-37, ответственного секретаря 2-53, секретариата 4-85, отделов редакции: партийной жизни 2-37, отдела пропаганды 17-28, советского строительства 15-67, угольного 1-21, промышленности и транспорта 8-63, сельскохозяйственного 4-57, отдела культуры и быта 15-36, информации 14-21, отдела писем 11-52, отдела об'явлений 6-83, ночной прием информации 14-21, технического секретаря 2-я города, 2-78, бухгалтерии 6-83, директора типографии 3-96.

ОП00816. Типография «Кузбасс» облполиграфиздата. Тираж 130.000. Заказ № 8651.