Пролетарии всех стран, соединяйтесь!

Кузбасс

ОРГАН КЕМЕРОВСКОГО ОБЛАСТНОГО И ГОРОДСКОГО КОМИТЕТОВ КПСС ОБЛАСТНОГО И ГОРОДСКОГО СОВЕТОВ ДЕПУТАТОВ ТРУДЯЩИХСЯ

Год издания 40-й № 236 (10374). | Четверг, 5 октября 1961 г. | Цена 2 коп.

С'ЕЗДУ ПАРТИИ—ДОСТОЙНУЮ ВСТРЕЧУ!

ОБРАЗЦОВО ОРГАНИЗУЕМ ЗИМОВКУ СКОТА

В РАБОТЕ животноводов наступил наиболее сложный и ответственный период — зимнее стойловое содержание скота. От того, насколько хорошо оно будет организовано, зависят не только итоги этого года, но и перспективы развития общественного животноводства, уровень производства мяса, молока и других продуктов в будущем году.

Главное сейчас состоит в том, чтобы разместить в добротных помещениях весь скот и птицу, наладить полноценное их кормление, хороший водопой, организовать доярок, скотников, чабанов, свинарей, птицеводов на борьбу за образцовое проведение зимовки, за интенсивное воспроизводство общественного стада.

Хорошо разместили скот и наладили обильное кормление его животноводы совхозов «Заря». Октябрьского, имени Чкалова. Они навели в помещениях чистоту, утеплили их, установили четкий распорядок дня, разработали полноценные зимние рационы.

Во всех хозяйствах Кемеровского района работают комиссии по проверке зимнего содержания скота и инвентаризации кормов. Эти комиссии по-хозяйски вскрывают отдельные промахи и недостатки, сразу же принимают меры к их устранению, дают ценные рекомендации по механизации трудоемких процессов, лучшему использованию кормов, правильной организации труда. Райком партии и райисполком принимают меры к оживлению работы школ передового опыта.

Организованно вступают в зимовку многие хозяйства Крапивинского, Топкинского, Кузнецкого районов. К сожалению, в остальных районах дело поставлено далеко не так. В Тисульском райисполкоме (председатель тов. Вензелев) буквально до последних дней не подумали организовать проверку готовности колхозов и совхозов к зимовке скота. Не подумали и оказались в плачевном положении. Наступили холода, а в большинстве хозяйств значительную часть животных, особенно молодняка, некуда загнать, нечем кормить. В колхозе им. Революции, например, урожай свеклы упрятали в хранилища, сено и солому не подвезли. Дойные коровы и молодняк здесь на ночь не получают никакого корма, а днем довольствуются тем, что найдут сами.

Плохую услугу оказал Тисульскому совхозу Мариинский трест (директор тов. Шеслер). Руководители треста здесь не побывали, не проверили готовности хозяйства к зимовке, а решили направить сюда из других хозяйств большой гурт коров. Как и куда размещать их, тов. Шеслер?

Надо сказать, что областное управление совхозов (начальник тов. Потапов) и его тресты руководят совхозами канцелярско-бюрократическими методами, и потому для них оказалось полной неожиданностью, что большинство хозяйств крайне плохо подготовилось к зиме.

Не могут похвалиться образцовой подготовкой к стойловому содержанию скота руководители хозяйств и районных организаций в Яшкине, Мариинске, Белове, Тяжине. Снова приходится говорить о повторении пагубных ошибок и вопиющей халатности.

Положение создалось тревожное. Сотни и тысячи голов скота сейчас находятся под открытым небом, на голодном пайке. Нужны решительные меры, пока не наступили большие холода. Необходимо быстрее завершить ремонт скотных дворов, монтаж арочных помещений, разместить в них животных, спасти их от истощения на холоде.

Многие руководители хозяйств и специалисты уже сейчас сетуют на трудности с кормами. Слов нет, в ряде колхозов и совхозов очень мало сена, недостаточно и силоса. Известные трудности налицо. Но ведь их можно преодолеть. Что надо для этого? Прежде всего собрать в скирды всю солому и немедленно организовать запаривание и скармливание ее скоту. Надо срочно привести в порядок все кормозапарники, широко применять метод самосогревания измельченной соломы в специальных облицованных ямах, как это делают ежегодно в колхозе им. Чкалова Ленинск-Кузнецкого района.

Руководителям и специалистам областных управлений сельского хозяйства и совхозов и его трестов необходимо выехать на места и помочь животноводам наладить приготовление и скармливание соломы, взять на строгий и точный учет все корма, разработать зимние рационы в каждом хозяйстве, исходя из его возможностей и условий. Одновременно надо на каждой ферме внедрить искусственное осеменение маточного поголовья в зимних условиях. Воспроизводство стада было и остается важнейшей задачей.

Успех всякого дела решают люди, кадры. Партийные организации и руководители хозяйств призваны укрепить фермы лучшими кадрами животноводов, повести среди них живую организаторскую работу, направляя их творческую инициативу на борьбу за успешное проведение зимовки скота, за всемерное развитие общественного животноводства.

До съезда партии осталось 12 ДНЕЙ

Дневник жатвы

По оперативным данным, на 3 октября в области обмолочено 794029 гектаров, что составляет 87,5 процента ко всей уборочной площади. Зяби поднято 542140 гектаров — 47,1 процента к заданию. Картофеля убрано 22598 гектаров — 87 проц. к плану. Сахарной свеклы убрано 11060 гектаров— 60,1 проц. к плану. Семян зерновых культур засыпано 1884823 центнера — 66,4 проц. к заданию.

На хлебоприемные пункты поступило 14.638.009 пудов зерна, в том числе за 3 октября 254187 пудов. Государственный план хлебозаготовок выполнен на 72,7 процента.

* * *

За сутки колхозы и совхозы области вспахали только 15.192 гектара зяби. Наибольшую прибавку за эти сутки против предыдущих дали Беловский (4,4 проц). Ижморский (4,7), Кемеровский (3,9 проц.) районы.

Хуже всех вели вспашку зяби в Кузнецком, Мариинском, Прокопьевском районах, где прирост не составил и одного процента.

Как видно, в этих и некоторых других районах все еще не оценивают всей остроты положения с зябью, по-прежнему ориентируются на пахоту до конца октября. Не сделали здешние руководители правильных выводов из серьезных решений бюро обкома КПСС по районам, отстающим на взмете зяби. А пора бы сделать нужные выводы и быстрее наверстать упущенное.

Нельзя не отметить вместе с тем и того, что область выполнила задание по засыпке семян зерновых только на 66,4 процента. Еще почти миллион центнеров семенного зерна надо засыпать в склады. Серьезную тревогу вызывает и то, что во многих хозяйствах зерно, считающееся семенным, хранится как попало и где попало, неочищенное, сырое. Разве это семена?

Обращает внимание и то, что колхозы и совхозы области заложили на семена только 473 тысячи центнеров картофеля из запланированных 990 тысяч центнеров. Мы не имеем семенных клубней и на половину будущей посевной площади. Особенно отстают с закладкой семенного картофеля Анжеро-Судженский, Тяжинский, Тисульский районы, выполнившие планы лишь на 28—38 процентов.

За 18 часов—47 метров

Немногим более двух лет трудится на шахте «Полысаевская-3» Дмитрий Карвецкий. За это время он заслужил уважение коллектива. Его портрет всегда на Доске почета. Проходческая бригада, которую возглавляет Д. Карвецкий, не раз завоевывала переходящие знамена.

На шахту для испытаний доставили новый комбайн «ПК-5». Эта машина выгодно отличается от других, в частности, от «ПК-3». Но когда пустили в работу, комбайн «забарахлил». Были неполадки. Проходчики стали отказываться от непокорной машины.

Подумав, Д. Карвецкий обратился к руководству шахты с просьбой, чтобы внедрение комбайна доверили его бригаде. Проходчикам не отказали. Новая машина медленно, но упорно осваивалась дружной проходческой бригадой.

— Осилим. Пойдет машина,— уверенно говорил Д. Карвецкий. И он не ошибся.

В честь XXII с'езда КПСС бригада встала на трудовую вахту, взяла повышенные обязательства. Они перевыполняются. При суточном плане шесть метров проходчики бригады т. Карвецкого дают иногда по 30—35 и более метров. А недавно за день пройдено 47 метров конвейерного штрека.

Д. Карвецкий говорит:

— Таких успехов мы добились благодаря слаженной работе всей бригады, благодаря тому, что изучили каждый винтик ранее незнакомой машины. Комбайн отличный. И достигнутое— не предел.

В. ТОНЫШЕВ,
председатель комитета профсоюза участка № 2.
г. Ленинск-Кузнецкий.

В Книгу славы

Коллектив второй мартеновской печи — один из лучших на Кузнецком металлургическом комбинате. В 1959 году он установил на заводе рекорд производительности труда, который до сих пор еще не перекрыт. Первым на предприятии он завоевал звание коммунистического. Сталеваров агрегата Герои Социалистического Труда М. В. Буркацкого, К. Ф. Шабалова, Д. И. Кузнецова хорошо знают не только в Кузбассе. У них учились мастерству десятки сталеплавильщиков.

Не снижая показателей, трудится прославленный коллектив и в этом году. Вот несколько характерных цифр. С 1 января на печи 320 плавок сварены скоростными, сэкономлено около 250 часов.

За успешное выполнение предс'ездовских обязательств коллектив второй мартеновской печи КМК занесен в Книгу трудовой славы совнархоза.

Я. СИМОНОВ.

Шахтерская вахта

ЛЕНИНСК - КУЗНЕЦКИЙ. (Корр. «Кузбасса»). Поленовский пласт на шахте им. Кирова отличается водообильностью, неустойчивой кровлей. И все же здесь нарезали 135-метровую лаву на участке № 6, которым руководит В. И. Чайкин. Длинный очистной забой выгоден тем, что дает возможность рационально использовать комбайн «Донбасс», транспортеры и другое оборудование.

Слабая кровля сразу же дала знать о себе. Деревянные стойки под огромным давлением породы уходили в почву, ломались. Горняки стали искать надежные способы управления кровлей. Обезопасить условия работы удалось благодаря применению металлокрепления.

По предложению В. И. Чайкина бригады на участке об'единились в одну. Ее возглавил опытный и авторитетный горняк В. Е. Ярославцев. Он так сумел организовать труд звеньев и всего коллектива бригады, что все рабочие справляются с производственными заданиями.

За сентябрь и 17 дней октября горняки решили выдать на-гора 700 тонн сверхпланового угля. Слово держат. Почти каждые сутки добывают по 100 тонн топлива дополнительно к плану.

Семена готовы

В первые дни сушка и подработка зерна на току Антибесского совхоза сдерживалась из-за слабой механизации работ. При ручном труде на току приходилось держать 25—30 рабочих.

Заведующий током коммунист М. В. Карасев задался целью механизировать подработку зерна. И вскоре решил эту задачу.

Совхозный умелец привел в рабочее состояние давно списанные зернопогрузчики. Теперь через зерноочистительную машину «ОВ-10» зерно поступает самотеком на два ОС, а затем транспортерами подается на второй этаж склада, а оттуда, очищенное семенное засыпается в амбары на зимнее хранение. На току трудится всего три человека. За час работы они успевают очищать более 4 тонн зерна.

П. Семенов.

Комбайны с «Красного Октября»

ЛЕНИНСК - КУЗНЕЦКИЙ. **(Корр. «Кузбасса»).** На заводе «Красный Октябрь» члены бригад коммунистического труда К. Арефьева и В. Фридриха славятся профессиональным мастерством и новаторским чутьем. Им, Н. Гущину, Н. Тимофееву и другим руководители рудоремонтного цеха поручили изготовить новый комбайн по проекту КузНИУИ. Машина предназначена для механизированной отбойки угля любой крепости и монтажа полос перекрытия при разработке мощных крутопадающих пластов. Первые комбайновые агрегаты отправлены на шахты треста «Киселевскуголь».

Рубежи животноводов области на октябрь:

Надоить 185 килограммов молока на корову

Продать государству 10.000 тонн мяса и 21.500 тонн молока

В СЧЕТ НОЯБРЯ

Строители Сталинского управления треста «Кузнецкшахтострой» выполнили десятимесячный план строительно-монтажных работ. Коллектив крупного предприятия с опережением графика ведет работы на строительстве важнейших об'ектов семилетки — на Северо-Байдаевских гидрошахтах.

По-скоростному организует проходку основных выработок коллектив второго горного участка. Бригады И. Сизых и И. Монченко на проходке штреков задания выполняют на 130—140 процентов. На таком же уровне трудятся каменщики бригады И. Давыдкина и плотники бригады П. Ползунова.

Стремясь достойно встретить XXII с'езд КПСС, шахтостроители решили в октябре завершить годовую программу намеченных работ.

(Корр. «Кузбасса»).

В таежном совхозе

Кузедеевский совхоз расположен в таежно-гористой местности. Зерновые здесь созревают позднее, чем в других районах области. Уборка проходит в более сложных условиях. Однако лучшие механизаторы стараются делать все, чтобы не допустить потерь, быстрее собрать урожай.

Комбайнеры Ф. Плетнев, А. Роппель, Г. Лесков из четвертого отделения даже в дождливую погоду не прекращают работу, добиваются хорошего качества уборки, перевыполняют дневные нормы на 4—5 гектаров. Сейчас отделение держит переходящее Красное знамя совхоза. Высокими темпами ведут обмолот комбайновые агрегаты А. Аксенова (отделение № 2), И. Казакова (отделение № 9).

Там, где проявляется настоящая забота об урожае будущего года, уже сейчас стараются поднять зябь под весь яровой клин. В десятом отделении пять тракторных агрегатов систематически ведут эту работу. Сменщики Н. Никульшин и А. Безденежных подняли около 200 гектаров зяби. По полторы сотни имеют на своем счету трактористы Н. Лосев и Л. Шилкин, И. Медведев и А. Спицын.

(Корр. «Кузбасса»).

Теряют время, губят урожай

Еще в середине сентября на заседании бюро райкома партии директор Ижморского совхоза тов. Гончаров торжественно обещал, что через неделю уборка зерновых в хозяйстве будет завершена. Но прошло уже 15 дней, а на корню стоит более 1500 гектаров хлебов, допускаются большие потери зерна при уборке.

Во второй бригаде Ново-Орловского отделения этого хозяйства на 16 гектарах более 30 процентов ячменя ушло в солому. С молчаливого согласия бригадира тов. Сафиулина из бункеров комбайнов зерно высыпается небольшими кучками прямо на стерню. Поля не обкашиваются (говорят, нет самоходных комбайнов), трактор с прицепным комбайном втаптывает в землю много хлеба. А ведь на центральной усадьбе совхоза есть пять комбайнов «СК-3», которые до сих пор не отремонтировали.

Низкими темпами идет уборка урожая и в других хозяйствах района. Во второй бригаде колхоза «Родина», например, затянули косовицу хлебов, а теперь они перезрели и на больших массивах осыпаются на корню. На 100 гектарах перезревший овес наполовину осыпался.

Много теряется хлеба на токах и при перевозках. Дороги сплошь усеяны зерном.

Плохо в районе с уборкой картофеля. Если в Троицком совхозе кое-как работают три машины на копке картофеля, то в остальных хозяйствах картофелекопалки и комбайны стоят на приколе. На уборке же преобладает ручной труд.

Ижморский район мог бы давно убрать урожай, выполнить обязательство по хлебозаготовкам, создать семенные и фуражные фонды, поднять зябь под весь яровой клин будущего года. Об этом наглядно говорят показатели колхозов им. Жданова, «Прогресс», «Победа», которые справились с уборкой урожая и хлебозаготовками, продают хлеб государству сверх обязательств. Комбайнеры В. П. Сычугин, М. И. Зайкин, шоферы Л. Ф. Корюшин, С. И. Соколов и В. Н. Степанов добиваются высокой выработки на обмолоте хлебов и перевозке зерна. Вооружив передовыми методами труда отстающие хозяйства и механизаторов, можно было бы значительно повысить темпы и качество работ. Но вся беда в том, что ни райком партии, ни райисполком не занимаются этим важным и нужным делом.

Г. ПЕТРОВ,
внештатный корреспондент «Кузбасса».

Освальдо Дортикос Торрадо в Москве

МОСКВА, 3 октября. (ТАСС). Сегодня самолетом «ИЛ-18» из Китайской Народной Республики, проездом на родину, в Москву прибыл президент Республики Куба д-р Освальдо Дортикос Торрадо. Этим же самолетом прибыли сопровождающие О. Дортикоса в поездке посол Республики Куба в Мексике Хосе Антонио Портуондо, посол Республики Куба в Чехословакии Рауль Роа Коури и другие посланцы героической Кубы.

На Внуковском аэродроме, украшенном государственными флагами Республики Куба и СССР, Освальдо Дортикоса встречали Председатель Президиума Верховного Совета СССР Л. И. Брежнев, секретарь Президиума Верховного Совета СССР М. П. Георгадзе и другие.

О СОЗЫВЕ ТРЕТЬЕЙ СЕССИИ КЕМЕРОВСКОГО ОБЛАСТНОГО СОВЕТА ДЕПУТАТОВ ТРУДЯЩИХСЯ (ВОСЬМОГО СОЗЫВА)

Исполнительный комитет Кемеровского областного Совета депутатов трудящихся извещает, что 9 октября 1961 года созывается третья сессия Кемеровского областного Совета депутатов трудящихся восьмого созыва.

Исполком Кемеровского облсовета вносит на рассмотрение сессии следующий вопрос: «О состоянии и мерах улучшения торговли и общественного питания в области».

Открытие сессии состоится в 11 часов в помещении облдрамтеатра.

Исполнительный комитет Кемеровского областного Совета депутатов трудящихся.

Бюро обкома КПСС отметило, что школа по распространению передового опыта, созданная на общественных началах в управлении, проводит большую и плодотворную работу, направленную на улучшение работы коллектива строителей.

Школа организована в составе четырех отделений: внедрения передовой технологии строительства, прогрессивных строительных материалов и конструкций, механизации строительства, экономики и планирования. Создано бюро оформления с любительской кино-фотостудией. Школу возглавляет совет, между заседаниями совета — дирекция школы (директор — начальник управления т. Денисов).

Для более широкого охвата строителей во всех подразделениях управления созданы филиалы школы.

Работа школы проводится посредством семинаров, консультаций новаторов и передовиков непосредственно на производстве, организации опытно-показательных участков и об'ектов строительства.

В ОБЛАСТНОМ КОМИТЕТЕ КПСС

О работе общественной школы по распространению передового опыта в управлении „Сталинскстройпуть"

Инженерно-технические работники, передовики производства занятия в школе проводят бесплатно, на общественных началах. Большую работу провели бульдозеристы тт. Невмывако П. Ф., Бекин В. П., экскаваторщики тт. Советов Н. И., Никанов П. И., бригадир каменщиков т. Мельников И. З., маляр т. Чубукова Л., прораб СМП-186 т. Трунов В. А., начальник стройтехснаба т. Кустов А. И., начальник производственно - технического отдела т. Цепилевич Г. М., старший инженер отдела главного механика т. Кондратьев И. В., начальник отделения временной эксплуатации т. Гривко В. М. и другие.

Деятельность школы способствует воспитанию коммунистического отношения к труду, росту общественной активности и профессионально-технического уровня кадров управления.

Главной задачей школы является не только обучение передовому опыту, пропаганда его, но и организаторская работа по внедрению и распространению передового опыта непосредственно на рабочих местах. Приказами по управлению на основе обобщенного опыта устанавливается, как обязательная, единая прогрессивная технология на всех об'ектах строительства.

Первые итоги работы общественной школы передового опыта дали хорошие результаты в деле улучшения использования машин и механизмов, внедрения передовой технологии, повышения производительности труда, сокращения сроков и стоимости строительства. Экскаваторный парк управления «Сталинскстройпуть» к 1 октября выполнил годовой план производства земляных работ. Средняя выработка экскаватора на один кубометр емкости ковша составила 140 тысяч кубометров грунта. Особенно больших успехов достигла бригада тов. Советова Н. И., выработавшая 370 тысяч кубометров грунта в переводе на один кубометр емкости ковша, а также экскаваторщики бригад тт. Ромашко А. А., Галеева Н. Г., Дудка С. А., Красных Н. И., Кузикова З. Е., Утешева Л. Т. и другие.

Общественная школа передового опыта помогла широкому внедрению механизации земляных работ на копке котлованов под опоры контактной сети, уровень которой уже в текущем году составил 90 процентов. Комплексная механизация укладки пути позволила почти вдвое сократить трудовые затраты. Через три месяца после учебы по отделочным работам производительность труда штукатуров возросла на 20 процентов. В результате широкого внедрения передовых методов труда управление «Сталинскстройпуть» значительно улучшило свою работу по основным качественным показателям.

Бюро областного комитета КПСС одобрило инициативу управления «Сталинскстройпуть» и об'единенного построечного комитета по организации школы передового опыта на общественных началах и обязало Совет народного хозяйства, горкомы и райкомы партии, облсовпроф и обкомы профессиональных союзов, хозяйственных руководителей, партийные и профсоюзные организации предприятий промышленности, транспорта и строительства изучить и широко внедрить ценное начинание управления «Сталинскстройпуть» по организации школы передового опыта на общественных началах.

Признано необходимым в течение октября—ноября текущего года силами инженерно-технических работников, экскаваторщиков и других передовиков управления «Сталинскстройпуть» провести семинары строителей по профессиям в управлении «Сибметаллургстрой», комбинатах «Кузбассшахтострой» и «Кемеровошахтохимстрой».

Областным газетам «Кузбасс» и «Комсомолец Кузбасса», областному комитету по радиовещанию и телевидению, городским и многотиражным газетам предложено широко освещать опыт передовиков и новаторов производства. Кемеровскому книжно-журнальному издательству (тов. Демину Ф. Е.) — выпустить в октябре т. г. брошюру, бюро технической информации совнархоза — плакат о работе школы передового опыта управления «Сталинскстройпуть».

Монтажники участка «Севзапэнергомонтаж» ведут сборку и монтаж 40-тонного башенного крана для строительства важнейшего об'екта Западно-Сибирского металлургического завода — главного корпуса теплоэлектроцентрали.

Хорошо здесь трудятся молодые монтажники Александр Удовиченко, Иван Антошкин и Геннадий Баженкин.

НА СНИМКЕ: Г. Баженкин, И. Антошкин и А. Удовиченко перед сменой.

Фото В. Ларина.

Обсуждаем проект Программы КПСС

ВЕРНЫЙ ПУТЬ

Предсъездовская трибуна XXII

В проекте Программы Коммунистической партии Советского Союза предусматривается поднять производительность труда в промышленности в течение 10 лет более чем в два раза, а за 20 лет — в четыре—четыре с половиной раза.

Горняки Кузбасса в письме Центральному Комитету КПСС обязались добиться удвоенного прироста производительности труда, к концу семилетки довести ее до 85,5 тонны в месяц.

Чтобы успешно выполнить эти обязательства, необходимо и дальше держать курс на развитие добычи угля открытым и гидравлическим способами, на комплексную механизацию и автоматизацию шахт, внедрять новые, более прогрессивные системы разработки.

Программа КПСС предусматривает в первом десятилетии осуществить комплексную механизацию в промышленности, что приведет к ликвидации ручного труда как на основных, так и на вспомогательных операциях.

В настоящее время техническая оснащенность угольных предприятий Кузбасса значительно возросла. Процессы зарубки, отбойки, доставки, транспортировки и погрузки угля в железнодорожные вагоны полностью механизированы. На шахтах и разрезах насчитывается 276 угольных и 185 проходческих комбайнов, 635 погрузочных машин, 1464 электровоза и много других машин и оборудования.

Прогресс в техническом оснащении позволил поднять производительность труда на 5,2 тонны по сравнению с 1958 годом. Однако уровень механизации добычи угля еще отстает от современного развития горной техники. Для ликвидации этого отставания в очистных забоях внедряются комбайны ЛГД, комплекс с узкозахватным комбайном К-52м, агрегат А-3, крепи «Мосбасс» и КТУ. Подготовительные забои также оснащаются проходческими комбайнами новейших конструкций.

К концу семилетки количество комплексно-механизированных забоев на пластах пологого падения будет доведено до 100 (сейчас — 22). На пластах пологого падения будут введены в эксплуатацию 11 комплексов К-52 м, 36 комплексов КМ-87, 20 комплексов А-2 и А-3 и другие. Уровень механизации навалки угля намечено довести до 77,5 проц. против 65 проц., предусмотренных планом.

Осуществление этих мер позволит повысить среднемесячную добычу угля в очистном забое с пяти тысяч тонн в прошлом году до семи в 1965 г., сократить число действующих забоев на 200 единиц при росте добычи угля на 25 проц. Производительность труда повысится на 30—40 проц.

Ежегодно на шахтах Кузбасса проходится 2326 километров подземных выработок. На их проходке занята пятая часть рабочих по эксплуатации.

С целью дальнейшего повышения производительности труда при проведении подземных выработок в забоях шахт внедряются для проходки откаточных штреков комбайны ПКГ, ПК-3, ПК-5, для вентиляционных и промежуточных штреков — УПК, МКГ и др. Механизируется проведение восстающих выработок на пластах крутого падения путем применения машин РУП и ПВВ. При проведении выработок по породе применяются длинноходовые сверла, буровые тележки КузНИУИ.

Выполнение разработанных мероприятий позволит механизировать 800 подготовительных забоев, уменьшить количество одновременно находящихся в работе забоев. И если в прошлом году на добыче каждой тысячи тонн трудилось 115 человек, то в 1965 году на этом же будет занято только 80 рабочих.

В проекте Программы КПСС сказано: в течение 20 лет осуществить в массовом масштабе комплексную автоматизацию производства со все большим переходом к цехам и предприятиям-автоматам.

Горняки нашего бассейна за последнее время достигли значительных успехов в автоматизации отдельных установок и машин. Сейчас на шахтах Кузбасса работает более 3200 установок с автоматическим управлением. В их числе сотни ленточных и скребковых конвейеров, десятки вентиляторных установок главного проветривания, тяговые подстанции, высоковольтные и низковольтные водоотливы, подземные погрузочные пункты, технологические комплексы и ряд других электромеханических установок. За счет автоматизации с начала ее внедрения высвобождено более 3000 человек. Это дало увеличение производительности труда по комбинату на 3 проц.

В тресте «Прокопьевскуголь» все главные вентиляторные и водоотливные установки переведены на дистанционно-автоматическое управление. Обслуживающий персонал высвобожден и переведен на другие работы. В трестах «Ленинуголь» и «Куйбышевуголь» более 1300 конвейеров работает на дистанционно-автоматическом управлении.

Однако не везде механизации и автоматизации уделяется должное внимание. Очень слабо автоматизацией занимаются в трестах «Анжероуголь», «Кемеровоуголь», «Осинникиуголь»...

С 1959 года шахта «Чертинская-Южная» начала оснащаться механизмами в соответствии с проектом комплексной механизации и автоматизации. Это позволило значительно улучшить использование действующей линии очистных забоев. Среднемесячная производительность одного очистного забоя выросла с 8700 тонн (1958 г.) до 10300 тонн в 1961 г., что, в свою очередь, дало возможность сократить количество очистных забоев с 9 до 6.

Решающим фактором повышения производительности действующих лав явилось внедрение новой горной техники.

Впервые в Кузбассе на шахте «Чертинская-Южная» в лаве с узкозахватным комбайном К-52м по многоцикличному графику подвигание стометровой лавы доведено до 95 метров в месяц. Тонна угля, добытого узкозахватным комбайном, получилась дешевле на 1 рубль 60 копеек, чем при работе комбайном «Донбасс» в таких же горногеологических условиях, а производительность труда горнорабочего повысилась на 8,4 тонны в сутки.

Год назад на этой шахте был испытан агрегат А-3. Среднемесячная производительность рабочего составила 196 тонн угля, себестоимость тонны угля получилась в два раза ниже, чем на комбайне «Донбасс», которым проводилась выемка угля на том же самом пласту.

Использование новой, более производительной техники, автоматизация производственных процессов дали возможность шахте отказаться от государственной дотации и стать рентабельным предприятием.

Сейчас в забоях этой шахты уже работают 15 автоматизированных комплексов из 29 предусмотренных проектом комплексной механизации и автоматизации. Уже высвобождено около 100 рабочих, а производительность труда на шахте выросла с 59,9 до 72,5 тонны в месяц.

До конца семилетки на комплексную механизацию и автоматизацию намечено перевести 25 действующих шахт, 19 обогатительных фабрик, 2 разреза. На 5 шахтах будет закончена комплексная механизация и автоматизация подземного транспорта, околоствольных дворов и поверхности шахты.

Необходимо отметить, что намеченные планы, в том числе и по комплексной механизации и автоматизации шахт и обогатительных фабрик, выполняются еще неудовлетворительно. В этом году не обеспечено только фондами более 150 наименований оборудования и аппаратуры, которое предусмотрено проектами комплексной механизации и автоматизации шахт «Чертинская-Южная», «Полысаевская-2» и «Полысаевская-3» и обогатительной фабрики шахты № 3-3-бис.

На многих об'ектах, обеспеченных оборудованием и аппаратурой, монтажные работы не производятся из-за отсутствия кабельной продукции.

Невыполнение плана поставки необходимого оборудования ставит под угрозу срыва осуществление комплексной механизации и автоматизации на намеченных об'ектах.

Важным условием надежной эксплуатации автоматизированных установок является своевременное и достаточное обеспечение их запасными частями, которых шахты пока не имеют.

Решающее значение для нормальной работы автоматизированных установок имеет обслуживание их достаточно квалифицированным персоналом. На шахтах уже имеются люди, вполне подготовленные к этой работе. Однако их еще мало. Надо расширить сеть училищ для подготовки квалифицированных работников по монтажу, наладке и эксплуатации средств автоматики. Кроме того, для повышения квалификации инженерно-технических работников шахт, непосредственно отвечающих за работу автоматизированных установок, необходимо организовать постоянно действующие курсы по автоматизации производственных процессов с отрывом от производства при Кемеровском горном институте и краткосрочные теоретические и практические семинары при КузНИУИ.

Решение задач комплексной механизации и автоматизации производственных процессов на угольных предприятиях Кузбасса даст возможность резко повысить производительность труда шахтеров.

В. ФЕСУН,
П. ЗАМЯТКИН.

ВСТРЕТИМ с'езд родной партии по-коммунистически! Под таким девизом живут и трудятся сейчас тайгинские железнодорожники. Коллектив локомотивного депо решил в оставшиеся до с'езда дни работать только по-ударному. Он принял более высокие обязательства — увеличить среднесуточный пробег электровоза на пятнадцать километров, сэкономить пять с половиной миллионов киловатт-часов электрической энергии.

В коллективе депо, который борется за звание коммунистического, в эти дни родилась замечательная инициатива БОРОТЬСЯ КАЖДОЙ ЛОКОМОТИВНОЙ БРИГАДОЙ ЗА ОТЛИЧНЫЙ РЕЙС. Запевалы его — машинисты электровозов А. Долматов, А. Рева и В. Кондратенко. А бригады слесарей В. Лебедзя и Л. Дерина решили отправлять из ремонта машины с гарантийной путевкой.

Тяжеловесный состав. Оформлены документы. Вот сейчас машинист Алексей Иванович Долматов займет свое обычное место, и локомотив отправится по стальным магистралям в дальний рейс.

Текст и фото **М. Саулова.**

Как признали правило

Есть на заводе «Кузбассэлемент» так называемое электрокарное отделение. Сюда после работы со всех цехов сгоняют электрокары и под'емники на зарядку. Дежурные подключают генераторы, слесари производят ремонт.

Однако не ладилось дело. С каждым днем электрокары становились все хуже: поработают нас— другой — и вся энергия у них выдохнется, в электрокарную загоняют их пехом. Неисправностей появилось уйма: у одних контакты отгоревшие, у других тяга сломалась, у третьих болты не открутишь — так заржавели. Аккумуляторы — одно старье. А кому не ясно, что вся сила под'емника в аккумуляторах? Дело дошло до того, что остался в исправном состоянии один под'емник. Шум, конечно, поднялся пребольшой—грузить батареи нечем, разгружать вагоны тоже, в цехах простой. Обвиняют механика.

Похаживает т. Казаков вокруг перевернутых на бок под'емников и от расстройства не знает, что делать и что придумать. Слесари тоже умаялись, злые ходят. Механика Казакова вызывали в диспетчерскую, в завком, в партком. И везде: «Расскажите, в чем заключается причина плохой работы транспорта?» Это в начале беседы. А потом по-другому: «Да вы сами довели до такого состояния транспорт, что терпеть невозможно. Дежурные спят, ремонт плохой, зарядка отвратительная. Скажите, что требуется, чтобы сдвинуть транспорт с мертвой точки?»

И хотя у него были уже заранее обдуманы и подготовлены ответы на различные вопросы «для оправдания», он поднялся и твердо произнес:

— Помощь мне нужна! Аккумуляторы! Стыдно нам: завод выпускает аккумуляторы, а для своих электрокар завозим их из Ленинграда. Ведь можно своими силами их делать у нас.

Дело решилось тогда, когда снова собрались у директора завода. После долгих рассуждений пришли к выводу, что и на самом деле можно сделать такие аккумуляторы на заводе, немного видоизменив образец выпускаемых. Так и решили: сделать на первый раз 100 штук.

Включились в это дело из других цехов механики, конструкторы. В электрокарную стали почаще заходить руководители. Ну и, конечно, поднялись на колеса «больные» под'емники, пошли работать в цех. Заодно и дороги для них подремонтировали.

С тех пор все поняли, что значит правило: «помоги отстающему!»

Е. ДВОРНИКОВ,
г. Ленинск-Кузнецкий.

Двадцать третий том полного собрания Сочинений В. И. Ленина

Вышел из печати подготовленный Институтом марксизма-ленинизма при ЦК КПСС и изданный Госполитиздатом двадцать третий том полного собрания Сочинений В. И. Ленина, в который входят произведения, написанные в марте—сентябре 1913 года в условиях нарастания нового революционного кризиса.

Том открывается статьей «Исторические судьбы учения Карла Маркса». В него входят также работа «Три источника и три составных части марксизма» и план этой статьи, впервые включаемый в Сочинения. В этих произведениях, написанных к тридцатилетию со дня смерти К. Маркса, Ленин раскрывает революционное содержание, великую силу и жизненность учения Маркса, развивает важные положения марксистской теории на основе нового опыта борьбы рабочего класса России и международного рабочего движения.

В ряде произведений, вошедших в настоящий том, Владимир Ильич показывает обострение противоречий капиталистического общества, нарастание конфликта между выросшими производительными силами и капиталистическими производственными отношениями, усиление антагонизма между трудом и капиталом, противоречий между империалистическими государствами и пробуждающимися колониями. Ленин заклеймил империалистическую политику захватов и грубого вмешательства во внутренние дела малых стран. Борьбу колониальных народов за свободу и независимость он рассматривает как составную часть борьбы пролетариата против капитализма. Статьи Ленина проникнуты горячим сочувствием национально-освободительному движению порабощенных народов и ненавистью к колониальной системе.

Во многих работах, в частности в статье «Вооружения и капитализм», Ленин разоблачает политику гонки вооружений. С огромной силой и ныне звучат гневные ленинские слова против поджигателей войны.

В томе помещены статьи Владимира Ильича, вскрывающие исторические корни оппортунизма в рабочем движении, показывающие опасность политики классового сотрудничества с буржуазией, которую проводили реформистские лидеры.

Большая часть произведений, вошедших в том, посвящена анализу социально-экономической обстановки в России в период нараставшего революционного под'ема.

В двадцать третий том включены восемь работ, которые ранее в Сочинениях В. И. Ленина не печатались: «Письмо правлению германской социал-демократической партии», «Рабочая партия и либеральные наездники (о Потресове)», «Годовщина «Правды» (рабочая поддержка рабочей газеты)», «Борьба партий в Китае», «По поводу передовицы в газете «Луч» № 189», «Помещики об отхожих сельскохозяйственных рабочих», «Капиталисты и вооружение», «Дешевое мясо — для «народа».

(ТАСС).

ВЗЯЛ ОБЯЗАТЕЛЬСТВО— ВЫПОЛНИ ЕГО!

Сводка облстатуправления о ходе заготовок продуктов животноводства на 1 октября

Районы	Мясо		Молоко		Яйца	
	занимаемое место	проц. выполнения обязат.	занимаемое место	проц. выполнения обязат.	занимаемое место	проц. выполнения обязат.
Анжеро-Судженский	1	83,0	16	70,7	17	66,6
Ижморский	9	71,3	17	65,3	7	93,5
Топкинский	2	82,2	4	80,1	14	81,5
Кемеровский	4	77,3	15	71,0	13	82,7
Прокопьевский	3	80,8	7	77,4	16	72,9
Кузнецкий	11	70,5	5	79,0	12	84,1
Юргинский	5	76,2	10	76,8	1	107,5
Яшкинский	15	66,6	14	72,1	15	78,4
Тяжинский	6	74,7	18	64,7	11	85,4
Тисульский	16	65,6	12	74,3	2	101,2
Промышленновский	7	72,7	2	82,0	6	94,2
Ленинск-Кузнецкий	13	67,6	8	76,8	9	89,1
Крапивинский	14	66,7	13	74,1	4	100,7
Чебулинский	8	72,4	11	77,0	3	101,1
Мариинский	18	54,2	8	77,2	5	96,6
Гурьевский	10	71,1	3	80,8	8	90,5
Беловский	12	68,2	6	78,8	10	86,4
Осинниковский	17	63,2	1	85,6	18	47,8

☆ ☆ ☆

В целом по области обязательство по заготовкам мяса выполнено на 71,3, молока — на 75,5, яиц — на 93 процента. До конца года осталось три месяца. За это время ЕСТЬ ПОЛНАЯ ВОЗМОЖНОСТЬ ВЫПОЛНИТЬ ОБЯЗАТЕЛЬСТВА ПО ПРОДАЖЕ ГОСУДАРСТВУ ВСЕХ ВИДОВ ПРОДУКТОВ ЖИВОТНОВОДСТВА. Для этого необходимо решительно устранить все недостатки в организации полноценного кормления скота, нормального его содержания.

К сожалению, в ряде районов в период уборки урожая и хлебозаготовок ослаблено внимание к животноводству. Взять, к примеру, Яшкинский район. Здесь до сих пор во многих хозяйствах скот еще не поставлен в помещения, ночью находится под открытым небом и совершенно без корма. В Пачинском совхозе сетуют на нехватку концентратов. Но эти сетования не мешают здешним хозяевам засыпать в кормушки для коров недробленое зерно овса и таким путем расходовать его по существу впустую.

В совхозе «Шахтер» летом совершенно не получали привесов свиней, потому что содержали их только на плохом подножном корму. И сейчас здесь ничего не делают для нормального откорма, срывают выполнение плана сдачи свинины государству.

Даже свеклу в Яшкинском районе не могут правильно скармливать. Ее прямо с землей бросают под ноги скоту. По всем показателям район занимает едва не последнее место в области.

Сейчас, в переходный период от летнего к зимнему содержанию скота, особенно опасны ротозейство и бесхозяйственность, бесконтрольность и либеральное отношение к тем, кто относится к порученному делу без души и хозяйской заботы.

Необходимо решительно улучшить содержание скота, добиваться повышения его продуктивности.

Труженики Ильинского совхоза прилагают немало усилий для развития животноводства, повышения его продуктивности. В совхозе составляют всесторонне продуманные рационы кормления всего скота, отводя большое место сочным кормам — кукурузному силосу, сахарной свекле и другим. Силос нового урожая вошел в рацион кормов с первых дней зимовки.

Фото **В. Ларина.**

Стоило только потрудиться

Совсем недавно птицеферма колхоза имени Мичурина влачила жалкое существование. Ежегодно много птицы гибло, от каждой курицы-несушки получали 20—30 яиц. Ферма не давала прибыли хозяйству.

Это положение встревожило колхозных коммунистов. На одном из партийных собраний они решили вмешаться в дела, рекомендовали на работу птичницей коммуниста Ирину Ивановну Харитоненко.

Свою работу Ирина Ивановна начала с наведения порядка. С птичницей Зоей Тихоновной Проходой очистили птичник от птичьего помета, обмазали и побелили помещение. Колхозные плотники помогли покрыть его, изготовили насесты и гнезда.

Вслед за этим птичницы провели выбраковку больных кур, сдачу лишних петухов на мясо. Оставшемуся поголовью птицы давали мешанку, приготовленную из дробленых и молотых зерновых отходов с обратом, картофель и вареное мясо, а также зерно. Зимой куры получали березовые и крапивные веники, мел, а весной — измельченную крапиву и лебеду. С ранней весны и летом куры находились на выгуле.

На выгулах и в самом помещении расставлялись кормушки, где постоянно и в достатке имелось зерно. В поилках — свежая вода, в отдельных корытцах — мел и гашеная известь.

И вот итоги кропотливой работы: за 9 месяцев уже получено от каждой курицы-несушки более 80 яиц. Колхоз продал государству 45 тысяч яиц и свыше 300 кг диетического мяса.

И. ЧИБИСОВ.
Ленинск-Кузнецкий район.

Вклад передового животновода

Замечательный трудовой подарок с'езду партии подготовил пастух нагульного гурта колхоза «Передовик» Анжеро-Судженского района Давид Карлович Фельд. 203 бычка-кастрата он пас круглосуточно на околках березовых рощиц, посевах овса и лугах, добиваясь 700—750-граммового ежесуточного привеса животных. В начале октября тов. Фельд сдал нагульный гурт на убойный пункт. Государство получило 675 центнеров хорошего мяса.

П. МЕДОВ.

На приемный пункт идет мясо

Животноводы сельхозартели «Труд» Ленинск-Кузнецкого района обещали продать государству к открытию XXII с'езда партии 1100 центнеров мяса. Их слово не расходится с делом. На приемный пункт хозяйство сдало уже 782 центнера говядины и свинины.

Сейчас на фермах откармливаются 200 свиней и 170 голов крупного рогатого скота. Пастухи нагульных гуртов тт. Завьялов и Шмелев обеспечивают 800-граммовый ежесуточный привес животных. Хорошие привесы и откормочного поголовья свиней, за которыми ухаживают свинарки тт. Вакулло и Конева. По предварительным подсчетам, в первой половине октября будет сдано еще не менее 400 центнеров мяса.

И. ИВАНОВ.

Тепло женских рук

...В семье рабочего машиностроительного завода т. Титова стряслась беда: заболела жена, и ее положили в больницу. Дома остались маленькие дети. Как быть?

На помощь пришел заводской женсовет. Девочку устроили в Дом малютки, сына — в детский сад. После, когда мать выписалась из больницы, она приняла детей здоровыми и веселыми.

Женсовет в последнее время обследовал каждую семью рабочего, выяснил их нужды и, если требовалось, оказывал помощь. Особенно много жалоб было на нехватку садов и яслей. А заводские новые ясли строятся медленно. Тогда члены женсовета обратились к рабочим с просьбой принять участие в строительстве. Первым откликнулся коллектив четвертого цеха. Потом во главе с руководителем т. Чаплыгиным, секретарем парторганизации т. Фишер вышел на строительство коллектив первого цеха, следом — рабочие еще двух цехов. Здание начало быстро расти.

В эти дни по инициативе женсовета на заводе созданы две женские бригады имени XXII с'езда КПСС. Эти коллективы, которыми руководят тт. Чайкина и Молокитина, начали соревнование за право называться коммунистическими.

Активное участие в работе женсовета принимают М. Литвинова, домохозяйки Н. Панутриева и А. Лавринович, работницы завода Т. Солощенко, А. Королева и другие. Энтузиасты-общественницы действуют под лозунгом: «Везде нужны заботливые руки и наш хозяйский теплый женский глаз».

(Корр. «Кузбасса»),
г. Анжеро-Судженск.

Комплекс себя оправдал

Экскаваторщики Краснобродского разреза работают в комплексе с шоферами Бабанаковской автобазы. В чем суть новой организации труда? В чем ее преимущества?

Раньше водители получали заработную плату от фактически сделанных ими работ, а экскаваторщики — за вынутый уголь (согласно маркшейдерскому замеру). Это приводило к неправильному учету вывезенного угля и припискам. Кроме того, разрез в виде страховки посылал каждую смену к одному экскаватору 12 автомашин вместо 7—8 по норме. Шоферы, как правило, не выполняли норм выработки и не получали премий. Больше того, такая организация дела приводила к ослаблению трудовой дисциплины, к текучести кадров.

С переходом на комплексную организацию труда шоферы и экскаваторщики получают заработную плату по маркшейдерскому замеру — за вынутые и вывезенные тонны угля, кубометры грунта и породы. Распределение заработной платы производится с учетом отработанного времени, марки автомобиля и разряда машиниста экскаватора.

Выработка на автомашину сразу возросла. Так, если в июле водители вывозили по 3051 тонне, то в августе — по 4500 тонн, повысился и заработок рабочих.

Новшество позволило значительно повысить производительность труда, укрепить дисциплину.

У краснобродцев и бабанаковцев уже есть последователи. Колонна Томь-Усинской автобазы и участок Томь-Усинского разреза № 3-4 также работают в комплексе.

А. КАБАНОВ,
инженер.

„Летучка" у машиностроителей

Недавно на заводе «Кузбассэлектромотор» состоялась летучка-обзор газеты «Кузбасс». Моторостроители высказали ряд замечаний, внесли много предложений по улучшению содержания газеты. Так, секретарь партийной организации цеха № 11 И. Р. Эскин отметил, что газета недостаточно освещает жизнь партийных организаций, в частности, очень редко появляются материалы об опыте работы цеховых парторганизаций. Бригадир коллектива коммунистического труда И. А. Куприянов сказал, что в газете в последнее время часто публикуются материалы о коллективах коммунистического труда, а также борющихся за это звание. К сожалению, во многих из них не рассказывается о том, как и за счет чего добиваются успехов эти коллективы. Начальник техбюро Ю. А. Большаков сказал, что в газете мало рассказывается о рационализаторах, их новшествах. Ответственный секретарь заводской газеты «Электромотор» Б. Трапезников отметил, что на страницах «Кузбасса» мало печатается материалов о работе товарищеских судов, народных дружин, уличных комитетов, об их роли в борьбе с пережитками прошлого. Следовало бы завести на страницах газеты разговор о роли мастера на производстве, т. к. многие из них вопросами воспитания не занимаются.

Эти и многие другие полезные советы и пожелания высказали на летучке моторостроители коллективу редакции.

СТЕНДЫ ПОЛИНЯЛИ...

Почему плохо строится Самарский рудник

„Кузбасс" на пусковых об'ектах

Около здания строительного управления «Темиршахторудстрой» одиноко стоит большой стенд. На левой стороне написаны социалистические обязательства, на правой—сведения о выполнении плана. Некогда ярко-красный фон стенда выгорел. Слова читаются с трудом. Он примелькался...

Привыкли здесь брать обязательства. Пункты один лучше другого: выполнить годовой план по генподряду к 25 декабря, добиться сверхплановой экономии 10 тыс. руб. и т. д.

Не будем затруднять читателя цифрами. Скажем лишь, что строительное управление за прошедшие 9 месяцев дало государству десятки тысяч рублей убытков. План по капвложениям сорван.

...Извиваясь между гор, перепрыгивая через овраги и речушки, бежит дорога на Самарский карьер. Местами она обрывается — не готово полотно.

— В сентябре хотели сдать, — рассказывает исполняющая обязанности начальника участка Валентина Евстифеевна Левченко, — но и в октябре не закончим.

Пока стоит погода, надо на всех логах и ручейках поставить железобетонные кольца, построить мосты. Колец нужно более двухсот. Не хватает транспорта. Полагается ежедневно выделять 40 машин — дают в два раза меньше. Бывает и так, что из гаража выходят 12—15 машин, но не проходит и часа, как половина их выбывает из строя. В Темирской автобазе слишком плохо организован профилактический ремонт.

Карьер в четвертом квартале должен дать тысячи тонн железной руды. Без дороги руды не будет. А конца строительству не видно.

Затянулось окончание строительства многих других об'ектов. Сорваны сроки по сдаче школы в Темир-Тау, рудного склада Мундыбашской аглофабрики. Трудно найти об'ект, который будет сдан строго по графику.

Возьмем хотя бы школу. Это большое пятиэтажное здание на 920 учащихся. С заместителем главного инженера тов. Ищенко и секретарем партбюро управления тов. Снегиревым идем с этажа на этаж. Работы в разгаре. Каменщики долбят недавно ими же выложенные стены, а в отверстия укладывают швеллерные балки под лестничные площадки. Плотники трудятся над перекрытием четвертого этажа. Штукатуры и маляры ведут отделку. За ними идут сантехники и электрики. Они отбивают штукатурку, обдирают краску. Вторая партия штукатуров заделывает их следы.

Идет октябрь. Школа так и не сдана в эксплуатацию.

Неудовлетворительная организация работ здесь на каждом шагу. Но в управлении привыкли все сваливать на «об'ективные причины»: снабжение плохое, транспорта не хватает, квалификация рабочих низкая. В какой-то мере это так. Но главная причина недостатков в нераспорядительности, в нерасторопности начальников участков и бригадиров.

Как используется, например, транспорт? Его ведь «тоже мало».

С Василием Александровичем Снегиревым идем в автоколонну. Начальник ее тов. Савченко в ответ на наш вопрос начинает честь по всем статьям строителей. Последние валят вину на автоколонну.

— Пусть сами разберутся, — решил парторг. И собрал назавтра шоферов и строителей на бетонном заводе.

Собрание было бурным, выступали взволнованно. Шофер Максимов рассказал лишь об одном рабочем дне. По заявке он повез раствор на 28-й дом. Там отказались, поехал на строительство магазина — тоже не приняли, вернулся снова на 28-й дом. И только после длительного препирательства разгрузил машину. То же самое случилось, когда Максимов возил раствор на станцию Учулен.

Факты сыпались один за другим: на строительстве школы машина простояла час лишь потому, что пришла несколько раньше начала рабочего дня. На очистных сооружениях машина пробуксовала более часа, хотя под'езд сделать было не так уж трудно. И вот результат. За день машины могут делать по 80 — 90 рейсов, а дают в два раза меньше.

Ну, а как работаете вы, товарищи шоферы? Почему в машинах грузопод'емностью 3,5 тонны возите лишь 0,5, а иногда 0,25 куба раствора? Борта низкие? Кто вам мешает их надстроить? А почему плохо разгружается бетон? Вы же сами предлагаете застилать дно кузовов рубероидом или спецбумагой. Почему не делаете?

Надо лучше готовить машины к работе — таков вывод.

Досталось на этом собрании и рабочим бетонного завода. Завод работает вообще на глазок, без заявок. Сколько и кому нужно раствора — неизвестно. За простои машин завод ответственности не несет. А качество? Пойдите на любой об'ект, проведите пальцем по штукатурке — она сразу же посыплется. Ни цемент, ни сам раствор на качество не проверяются.

В строительном управлении не ценят кадры, с ними слишком мало работают. Только за 9 месяцев этого года со стройки ушло около 200 рабочих. Это примерно одна четвертая часть. 27 человек самовольно оставили производство. Более четверти рабочих совершили прогулы. Причин этому много, но самая главная — недостаточная забота о рабочих.

На очистных сооружениях Казского поселка работает женская бригада. Большинство молодые работницы, грамотные. Приехали на стройку давно. Но никто не имеет специальности. Пробовали их учить на маляров, штукатуров. Только девушки начнут привыкать, их переводят на другие работы. Теперь они трудятся на кирпичной кладке.

— На каменщиков учим, — поясняет начальник участка Бурлаченко.

Его слова рабочие принимают с недоверием.

«По собственному желанию». Под этой фразой часто скрываются факты бездушного отношения к людям. Например, на собрании рабочих бетонного завода выступал слесарь тов. Митрошенко. Он рассказал о серьезных недостатках в работе завода. На другой день этот слесарь подал начальнику управления тов. Суровскому заявление об увольнении. Долго начальник допытывался о причинах. Наконец, Митрошенко сознался. Утром на завод пришел главный механик Петренко и в резкой форме предупредил, чтобы поменьше ябедничали, иначе... Такие факты имели место и раньше.

Многочисленные жалобы поступают на прораба Мундыбашского участка Теленева. Он груб с рабочими. Об этом стало известно районной прокуратуре. Было предложено уволить Теленева. Начальник участка тов. Зайцев взял его под защиту. Дескать, это чудесный человек, мухи не обидит.

Мы повстречались с этим «чудесным» человеком на партбюро.

— Ну, что там еще? — повышенным тоном спросил он.

Не успел секретарь парторганизации участка тов. Иродов об'явить об открытии заседания партбюро и повестку дня, как Теленев резко поднялся и демонстративно ушел.

Спустя несколько дней уже в управлении начальник участка снова стал защищать Теленева. И, знаете, защитил! Теленев по-прежнему работает прорабом.

Теперь руководство строительным управлением заменено. Избрано новое партбюро. Но управление пока не вышло из тяжелого прорыва. Перед ним стоят серьезные проблемы. Плохо снабжаются об'екты стройматериалами, неудовлетворительно качество кирпича. Для реконструкции станции Учулен нужно 14 стрелок, но прислали непригодные со шкворневым соединением пера. Вместо сосны идет пихта, осина, береза. Нет ни метра силовой и осветительной кабельной продукции. Острая нужда в механизмах.

Трест «Кузнецкрудшахтострой» при планировании работ часто не учитывает местных условий. Управлению не ясна ближайшая перспектива капитальных работ. Ему нужна серьезная помощь. Но где она? В Темир-Тау и на строительных об'ектах только за лето были по нескольку раз заместители управляющего трестом тов. Скударнов и Ефимов, исполняющий обязанности управляющего трестом тов. Фойкт и управляющий автотрестом тов. Гренгауз, технолог треста тов. Миронов, главный инженер комбината тов. Баронский и другие. 23 мая в Темир-Тау приехала целая комиссия в составе 15 человек. В нее входили ответственные работники совнархоза, комбината, треста. Комиссию возглавлял начальник комбината тов. Воробьев. Комиссия оставила об'емистый протокол.

Прошло 4 месяца, но даже половина обещаний не выполнена.

Положение в строительном управлении крайне тяжелое. Срываются сроки окончания капитальных работ на государственно важных об'ектах. Обязательства строителей повисли в воздухе. А время уходит...

С. ВАГИН.

„Морские" шпионы пойманы на суше

С 21 июля по 20 августа с. г. по территории Советского Союза на автомашине совершали поездку голландские «туристы»: Рейдон Эверт и де Яхер Лоу — первый по специальности механик, второй — штурман голландского торгового флота.

Во время путешествия по дорогам нашей страны необычное поведение туристов обратило на себя внимание советских граждан: «туристы» неоднократно пытались проникнуть в районы, не предназначенные для туризма, скрытно фотографировали об'екты, которые, казалось бы, меньше всего должны были интересовать людей, занимающихся туризмом.

Даже после сделанных им предупреждений Рейдон и де Яхер продолжали использовать туристскую поездку для выполнения шпионского задания.

На территории Закарпатской области Рейдон и де Яхер были задержаны. У них обнаружили большое количество фотопленок и записные книжки с данными разведывательного характера, а также фотоаппараты с мощными телеоб'ективами, морской бинокль и другие вещи, которыми пользовались шпионы.

Как впоследствии выяснилось, Рейдон, в течение многих лет состоявший на службе голландской разведки, ранее неоднократно с разведывательными заданиями посещал Архангельск, Клайпеду, Вентспилс и другие порты Советского Союза.

Де Яхер, также состоявший на службе голландской разведки, прельщенный возможностью получить большие деньги, принял предложение своих хозяев совершить разведывательную поездку в СССР.

Убедившись в надежности своих агентов, голландская разведка, по согласованию с разведцентром агрессивного блока НАТО, подготовили Рейдона и де Яхера к поездке в СССР.

Владелец собственной автомашины де Яхер и его коллега Рейдон получили от разведки значительную сумму денег для оплаты расходов по поездке, фотоаппаратуру и другие предметы, необходимые для ведения шпионажа.

На территории ЧССР и СССР Рейдон и де Яхер произвели много снимков различных об'ектов, имеющих оборонное значение, и вели подробные записи с характеристикой этих об'ектов.

На следствии Рейдон и де Яхер дали развернутые показания по существу своей шпионской деятельности и признали, что, собирая сведения разведывательного характера, они действовали в нарушение законов СССР.

На основании полученных органами государственной безопасности неопровержимых материалов о шпионской деятельности Рейдона и де Яхера они предаются суду по ст. 57 УК УССР.

Как сообщалось ранее, Министерство иностранных дел Союза ССР заявило посольству Нидерландов в Москве протест в связи с использованием голландской разведкой туризма в целях шпионажа против СССР.

МИД СССР обратило внимание посольства Нидерландов на то обстоятельство, что голландские разведывательные органы используются агрессивным блоком НАТО для ведения шпионско-подрывной работы против СССР.

Программа КПСС издана в Голландии повторным тиражом

ГААГА, 3 октября. (ТАСС). В связи с огромным интересом, который проявляют в Голландии к проекту Программы Коммунистической партии Советского Союза, голландское прогрессивное издательство «Пегасус» приступило к выпуску повторным тиражом брошюры под названием «Коммунизм — завтрашний день мира». В брошюре содержится полный текст проекта Программы КПСС.

Краткие сообщения

● 2 октября в приморском английском городе Блэкпуле открылась 60-я ежегодная конференция лейбористской партии, на которой присутствуют свыше 1,200 делегатов, представляющих 6.328.330 индивидуальных и коллективных членов. Конференция продлится до 6 октября.

● 2 октября в Джакарту по приглашению министра — начальника штаба военно-морских сил Республики Индонезии контр-адмирала Р. Э. Мартадината с официальным визитом прибыли главнокомандующий Военно-Морским Флотом СССР адмирал С. Г. Горшков.

● Как сообщает корреспондент агентства Франс Пресс из Панамы, президент Панамы Роберто Чиари заявил в послании к стране, что его правительство уведомило Соединенные Штаты о своем желании начать переговоры о заключении нового договора относительно зоны Панамского канала. Президент указывает, что нынешний договор нарушает права страны и наносит ущерб ее экономике.

● 2 октября полицейский суд на Боу-Стрит (Лондон) рассматривал «дело» каноника собора святого Павла и председателя исполкома организации «Движение за ядерное разоружение» Джона Коллинза. Его обвиняют в «преднамеренном» несоблюдении распоряжений властей о запрещении демонстрации протеста против ядерного оружия на Трафальгарской площади 17 сентября.

Джон Коллинз не признал себя виновным и был освобожден под залог до 30 октября.

● Как сообщает корреспондент агентства ЮПИ из Вьентьяна (Лаос), 1 октября в провинции Сиенг-Куанг разбился американский самолет. Два американских летчика погибли. Корреспондент указывает, что самолет «упал», когда он «сбрасывал рис» отрядам, ведущим борьбу против войск Суванна Фумы.

Американская печать отмечает, что за последние 6 месяцев «в результате авиационных катастроф» в Лаосе погибло 17 американцев.

● По сообщению радио «Голос Патет-Лао», 2 роты южновьетнамских войск пересекли границу Лаоса в районе Саваннакета и заняли населенный пункт Маньо. Указывается также, что в район Хиой Сан, контролируемый южновьетнамскими войсками, прибыли новые подразделения первого полка южновьетнамской армии.

(ТАСС).

МЕЖДУНАРОДНАЯ ЖИЗНЬ

Съезд партии Суванна Фумы

ПЕКИН, 3 октября. (ТАСС). Как сообщает корреспондент агентства Синьхуа из Сиенг-Куанга, в Фонг Саване (провинция Сиенг-Куанг) состоялся первый с'езд Лаосской нейтралистской партии, основанной премьер-министром королевского правительства Лаоса принцем Суванна Фумой.

По инициативе принца Суванна Фумы с'езд обсудил партийную программу мира и нейтралитета и устав партии.

С'езд избрал принца Суванна Фуму председателем, а Фенг Фонгсаванга и генерала Конг Ле — заместителями председателя Центрального комитета партии, генеральным секретарем избран полковник Сукан Вилайсари, а заместителем генерального секретаря — генерал Хуон Монгхонвилай.

Стыдливое молчание

ПАРИЖ, 3 октября. (ТАСС). После годового перерыва жители Шамбле (департамент Мерт и Мозель) вновь услышали над головами рев военных реактивных самолетов. На расположенную в этом районе базу вернулось несколько подразделений американских истребителей-бомбардировщиков.

Самолеты военно-воздушных сил США покинули эту базу в прошлом году, когда президент де Голль отказался допустить размещение на территории Франции американского атомного оружия, которое США не захотели поставить под контроль французского правительства.

В то время буржуазная печать подняла вокруг этого факта пропагандистскую шумиху, изображая генерала де Голля поборником «национального суверенитета» и «национальной независимости». Теперь же, когда, воспользовавшись так называемым «берлинским кризисом», американские самолеты вновь возвратились в Шамбле, а еще раньше — в Туль, Этен и Шомон, буржуазные газеты стыдливо молчат.

Чомбе смеется над „ультиматумами" ООН

ПАРИЖ, 3 октября. (ТАСС). Командование войсками ООН в Конго вновь потребовало немедленно удалить всех иностранных наемников из Катанги. Этот далеко не первый по счету «ультиматум», не подкрепляемый никакими конкретными мерами, был передан 2 октября руководителем гражданскими операциями ООН в Конго Хиари марионеточному министру иностранных дел Катанги Кимба.

Как отмечает элизабетвильский корреспондент агентства Франс Пресс, «переговоры не привели ни к каким результатам, и каждая из сторон осталась на своих позициях».

Сейчас только в одном Элизабетвиле, по словам корреспондента, продолжает оставаться более сотни наемников — бельгийских, французских, английских и южноафриканских офицеров, командовавших жандармерией Чомбе. «Они очень хорошо вооружены, носят гражданскую одежду и часто меняют местожительство».

США отвергают примирительное предложение

НЬЮ-ЙОРК, 3 октября. (ТАСС). Представитель США в ООН Эдлай Стивенсон сделал для печати заявление, в котором отверг примирительное советское предложение о временном руководстве секретариатом ООН.

По утверждению Стивенсона, советское предложение «не представляет собой реального компромисса» и его принятие «подорвало бы целостность секретариата». Советское предложение, заявил Стивенсон, «сохраняет идею тройки — раздела мира на три блока».

Пресс-конференция д-ра Кузбери

ЛОНДОН, 3 октября. (ТАСС). Специальный корреспондент агентства Рейтер передает из Дамаска:

Премьер-министр Сирии д-р Мамун Кузбери заявил вчера вечером на пресс-конференции, что Сирия будет проводить политику неприсоединения к блокам и что ее отношения с Египтом «ничем не будут отличаться» от отношений с другими арабскими странами.

Д-р Кузбери подчеркнул, что его правительство является временным и что выборы будут проведены в течение четырех месяцев.

Он сказал, что правительство будет проводить политику возвращения национализированных компаний их владельцам, что аграрная реформа отменяться не будет. «Но если выяснится, что против прежних владельцев принимаются произвольные меры, то надлежащее решение этого вопроса будет найдено или кабинетом или будущим парламентом».

Обращение д-ра Кузбери к Англии и США

ЛОНДОН, 3 октября. (ТАСС). Как передает агентство Рейтер, глава сирийского правительства, д-р Кузбери обратился к Англии и Соединенным Штатам с просьбой признать новый режим в Сирии.

Митинг каирских студентов

КАИР, 3 октября. (ТАСС). В Каире состоялся массовый митинг студентов университета, на котором с речью о событиях в Сирии выступил президент Насер.

Заявив, что события в Сирии нанесли удар арабскому национализму, Насер призвал молодежь к продолжению борьбы за достижение единства арабов.

Участники митинга приняли резолюцию, в которой осуждают сепаратистское движение в Сирии и выражают свою поддержку внутренней и внешней политике президента Насера.

В СОВЕТЕ БЕЗОПАСНОСТИ ООН

НЬЮ-ЙОРК, 3 октября, (ТАСС). Вчера во второй половине дня собрался Совет Безопасности ООН. Предварительная повестка дня предусматривала рассмотрение вопроса о приеме в ООН Мавритании и МНР. В кратком выступлении советский делегат В. А. Зорин подчеркнул необходимость рассмотрения в первую очередь вопроса о приеме МНР — государства, которое с 1946 года ждет решения этого вопроса. Затем по предложению представителя Либерии Кристи Доу, не встретившему возражений, заседание было закрыто.

Доу сказал, что перерыв в работе Совета даст возможность продолжить консультации между делегациями.

XVI сессия Генеральной Ассамблеи ООН

НЬЮ-ЙОРК, 3 октября. (ТАСС). На дневном пленарном заседании 2 октября Генеральной Ассамблеи ООН продолжалась общая дискуссия. Задачам стран — членов ООН в ликвидации остатков второй мировой войны, в укреплении мира было посвящено выступление министра иностранных дел Чехословацкой Республики Вацлава Давида. Он подчеркнул настоятельную необходимость скорейшего заключения мирного договора с Германией. Министр иностранных дел Чехословакии напомнил, что в Германии существуют два суверенных развивающихся разными путями государства — Германская Демократическая Республика и Федеративная Республика Германии. Тот, кто не принимает этого во внимание, сказал он, не может правильно понять новое положение в Германии и в Европе. Германская Демократическая Республика — первое миролюбивое и демократическое государство в истории Германии, покончило с империализмом и милитаризмом и идет по пути мирного сотрудничества и дружбы между народами, по пути строительства социализма.

Давид привел многочисленные факты, говорящие о возрождении милитаризма и росте реваншистских настроений в Западной Германии, которая превращается в ударную силу агрессивного блока НАТО. Ослепленные антикоммунизмом, реваншисты хотели бы ликвидировать социалистические государства и вновь поработить их народы. Они стремятся к поглощению ГДР и насильственному изменению границ в Европе. Но эти планы, заявил Давид, не имеют ни малейшей надежды на успех. Как говорится, «виноград высоко, а руки коротки». В заключение он выразил надежду, что XVI сессия Генеральной Ассамблеи ООН будет способствовать разрядке международной напряженности и созданию прочной основы для длительного мира и международного сотрудничества.

На дневном заседании выступили также президент Доминиканской Республики и министр иностранных дел Турции Сарпер.

Сегодня Генеральная Ассамблея продолжит свою работу.

Благодарность Хисако Нагата

ТОКИО, 3 октября. (ТАСС). Сегодня в Японию на советском пароходе «Александр Можайский» после трехлетнего пребывания в Советском Союзе вернулась Хисако Нагата — одна из жертв атомной бомбардировки Соединенными Штатами города Нагасаки.

Хисако Нагата проходила в Советском Союзе курс лечения после тяжелого заболевания в результате атомной бомбардировки, а затем училась в одном из московских институтов.

В порту Иокогама Хисако Нагата тепло встречали представители демократических организаций Японии. Выступая перед журналистами, Хисако Нагата выразила сердечную благодарность советским врачам, возвратившим ей речь и здоровье. Она также тепло благодарила советских людей за оказанные ей гостеприимство и заботу.

Анри Аллег бежал из тюрьмы

ПАРИЖ, 3 октября. (ТАСС). Анри Аллег, журналист-демократ, автор книги «Допрос под пыткой», совершил вчера успешный побег из тюремной больницы в городе Ренн, сообщает агентство Франс Пресс.

Анри Аллег был приговорен военным трибуналом в Алжире в июне 1960 года к 10 годам каторжных работ.

Франс Пресс сообщает, что Анри Аллег бежал в 4 часа утра, сломав решетку на окне. Поиски, предпринятые полицией, остаются безрезультатными.

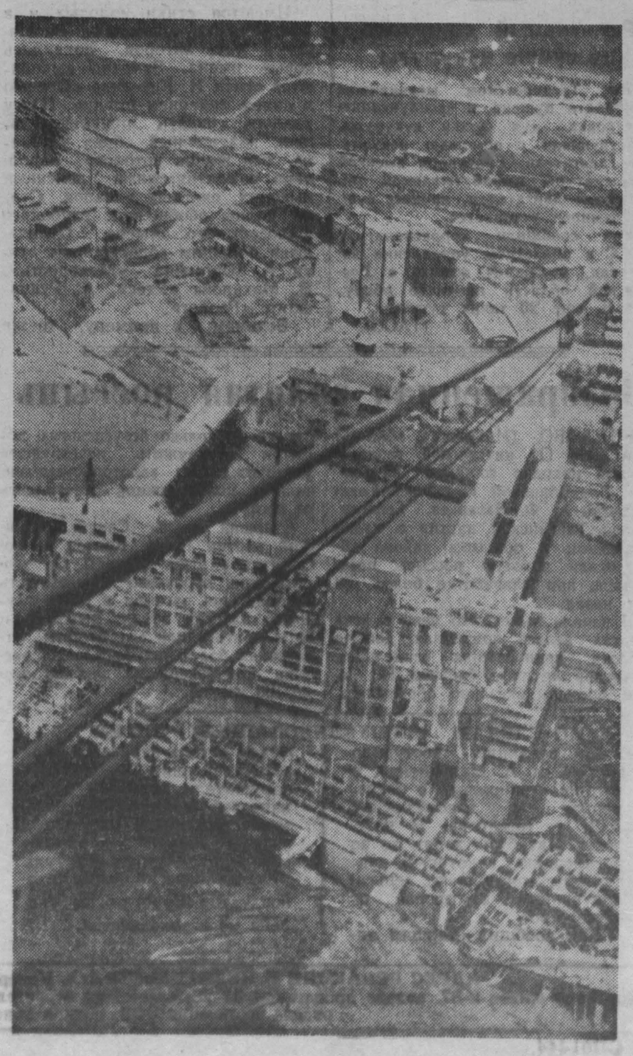

ГИДРОЭЛЕКТРОСТАНЦИЯ у Хоэнварте, сооружаемая на реке Заале, — одна из важнейших строек семилетки ГДР. В 1965 году, когда станция будет иметь восемь турбин, она даст 40 процентов электроэнергии, потребляемой республикой в часы наибольшей нагрузки.

Турбины будут приводиться в действие водой, поступающей из водохранилища по восьми гигантским трубам с высоты более 300 метров. Ночью трубы-насосы будут перекачивать воду обратно, подавая ее снова в верхние водоемы.

НА СНИМКЕ: общий вид строительства.

Фотохроника ТАСС.

ДРУЖБА, СКРЕПЛЕННАЯ КРОВЬЮ

Среди тысяч французов, приходящих ежедневно на советскую выставку в Париже, был 58-летний шофер из местечка Линьи-ан-Камбрези, что в 8 километрах от города Лилля, — Камил Мерэсс. В разделе выставки, посвященном строительству, он и его жена долго стояли перед макетом, изображающим обгорелые руины Сталинграда, и большим фотостендом, воспроизводящим сегодняшний облик города-героя.

Многие французы, подобно ему, подолгу задерживаются в эти дни у фотостенда Сталинграда, героические защитники которого, разгромив гитлеровцев, приблизили час освобождения также и Франции...

Камил Мерэсс вынул из кармана фотографию и еще раз всмотрелся в черты человека, с которым его 17 лет назад связала судьба патриота-антифашиста.

...В тот день 2 сентября 1944 года отступавшие гитлеровские оккупанты гнали через Линьи-ан-Камбрези колонну военнопленных. Одному из них — советскому летчику Жоржу Юшкевичу удалось бежать. Семья Мерэсс, рискуя жизнью, укрыла советского воина под самым носом оккупантов. И этой же ночью Юшкевич вместе со своими новыми друзьями, оказавшимися членами одной из партизанских групп движения Сопротивления, совершил налет на гитлеровскую автоколонну.

Здесь, как и в других местах Франции, где советские люди, бежавшие из гитлеровских застенков, сражались против общего врага, Юшкевич своей храбростью заслужил всеобщее уважение. Когда весной 1945 года он уезжал на Родину, жители Линьи-ан-Камбрези устроили советскому летчику теплые проводы. Расставаясь со своими боевыми друзьями, Юшкевич, который еще не знал, уцелели ли в пламени войны его семья и его дом, оставил им свой сталинградский адрес.

Вот о чем напомнил Камилу и Симоне Мерэсс, простым французским рабочим, стенд, посвященный Сталинграду.

Рассказывая нам, советским журналистам, об этой истории, столь типичной для дружбы французского и советского народов, скрепленной кровью, пролитой в борьбе против общего врага, супруги Мерэсс взволнованно говорят, что им очень хотелось бы знать о дальнейшей судьбе их советского друга. Хотя прошло уже 17 лет, Камил и Симона Мерэсс хорошо помнят имена родных Ж. Юшкевича: мать — Надежда, сестра — Нина, братья — Анатолий, Федор и Николай. Они бережно хранят в своем доме на севере Франции как память личные вещи того, кто, по их словам, был им как родной сын.

А. БАРАНОВ, Г. ДРАГУНОВ.

КУРС ОДИН—СОВРЕМЕННОСТЬ

Заметки об альманахе «Огни Кузбасса»

КАНУЛИ в Лету споры о том, место или нет современной тематике в литературе. Современность прочно вошла в художественные произведения. Образ героя наших дней стал ведущим и определяющим в прозе и поэзии последних лет. Читатель судит о ценности нового произведения по тому, как оно созвучно живой действительности, насколько полнокровно отображен в нем героический современник с его новыми чертами характера, внутренним миром, богатой эмоциональной жизнью.

Современность стала основной темой и в творчестве местных авторов. Об этом говорят последние номера альманаха «Огни Кузбасса». Большинство произведений, опубликованных в 13-й и 14-й книжках, пронизаны стремлением шире отобразить жизнь, ярче обрисовать современника. И есть прямая необходимость подвести некоторые итоги этих опытов художественного освещения современности, высказать ряд критических замечаний.

Местные авторы стремятся показать в своих произведениях людей широкого социального плана. В повестях, очерках, рассказах мы встречаем шахтера и учителя, металлурга и комбайнера, строителя и врача, простого рабочего и руководителя, хозяйственника и партийного работника... Весьма примечательно то, что авторы пытаются поставить и художественно решить ряд актуальных проблем жизни. Таким образом, можно даже говорить о многопроблемности местной литературы. Конечно, различна широта охвата жизни, неодинакова степень ее художественного отображения. Но показателен тот большой интерес, который проявляют авторы к явлениям современности. Налицо определенные достижения.

Привлекают внимание очерки Г. Емельянова и Г. Немченко, посвященные людям Запсиба. Перед нами выступают интересные характеры, раскрываются различные судьбы людей.

Вот неугомонный искатель нового в жизни Анатолий Пилявский из очерка «Про парня с нашей стройки». Он променял жизнь в теплом краю у моря на новые, неизведанные сибирские места. С интересом видит читатель, как из этого недисциплинированного, постоянно чем-нибудь да «отличающегося», «временного на стройке» растет чудесный человек с новыми взглядами на труд, на окружающий его мир.

Вот «заполошная девчонка» Юлька Сидорова, героиня очерка «Так пришла вера». Она «не нашла пока в жизни своего пути». Трудно складывались вначале ее отношения с товарищами по работе, она не считалась с их мнением, поступала так, как ей заблагорассудится. Поэтому не удивительно, что некоторые требовали убрать ее из коллектива: «Ее вот отовсюду повыгоняли, а мы что?». Но принято предложение бригадира «человека из нее сделать». И коллектив начинает «вырабатывать» из Юльки этого человека, прививать ей новые, красивые качества.

Современность стала душой не только «оперативного жанра» — очерка. Она властно вошла в рассказ, повесть, драматическое произведение.

Заслуживает внимания «маленькая повесть» В. Мазаева «Конец Лосиного камня». Она свидетельствует об умении молодого автора найти в жизни примечательных людей, подметить в них интересные черты и особенности.

Современность — тема многих стихотворений. Читателю давно полюбились стихи Михаила Небогатова. Они пленяют тонким лиризмом, глубоким проникновением в то, о чем поэт пишет, о чем хочет поведать читателю. Этими хорошими качествами обладают и напечатанные в альманахе стихи «Родные поселки», «Лунной ночью», «Отчий край», «Апрель».

С волнением читается поэтическая миниатюра «Лунной ночью». Как будто о давно знакомом пишет поэт: о том, что лунной ночью, «как днем светло», что стога бросают черные тени, что хрустит под сапогами промерзлая листва... Но какой обаятельный лирический образ встает перед нами, как тонко подметил поэт мысли и чувства своего героя!

В 13-й книжке в разделе «Новые стихи» преобладающее место занимают произведения молодых авторов. Это в основном поэтические произведения тех, кто непосредственно занят на производстве. И естественно видеть в стихах начинающих поэтов образ простого труженика, с его творческими поисками, вдохновенными мечтами, романтическими стремлениями.

Лиричностью, взволнованностью, глубиной замысла радуют стихи Виктора Баянова. Живая действительность, богатая и суровая правда жизни — вот что стремится положить поэт в основу своего творчества. Об этом он с большой поэтической силой говорит в стихотворении «Я знаю, как стихи приходят...»

Жизнь людей, занятых большими делами, образ строителя нового — в центре внимания В. Баянова. В стихотворении «Наш цех» он пытается создать художественный образ коллектива и поведать мысли и чувства своих товарищей по труду. Пусть еще в стихотворении много описательности, ненужной детализации, однако важно само стремление автора показать своих современников.

Имеются стихи молодых и в 14-й книжке альманаха. Расширился круг авторов, появились новые имена. Заметно выделяются стихи И. Киселева «Осенью в синем вечернем пруду». Поэту удалось создать привлекательный, задушевный образ человека, вся жизнь которого наполнена романтическими поисками высоких, светлых идеалов. Стихи полны обобщений, глубокого философского смысла. Отличаются большим содержанием стихи А. Шишкина «Молодость», В. Махалова «Утес», А. Гуковского «Геолог».

Возьмем, к примеру, те же очерки Г. Емельянова и Г. Немченко. Авторы стремятся отобразить изменения, которые происходят в облике человека наших дней, выяснить, как на основе роста сознательности людей происходит процесс становления коммунистического труда, формирование новых человеческих отношений. Но это в очерках только намечено, а художественно не раскрыто. Авторы говорят, что новыми, иными, чем были вначале, становятся и Юлия Сидорова, и Василий Головин, и другие герои. Но как это происходит, как совершается перелом внутренне, в душе человека — не показано.

Или взять повесть В. Мазаева. Она не лишена достоинств. Однако положенная в основу художественного замысла проблема человека и коллектива не только не нашла убедительного освещения, но и решена в сущности неверно. Коллектив выступает не столько в роли воспитателя, сколько в качестве плохого администратора. Бульдозеристу Володьке Перовскому долгое время сходили его «шутки», нарушения трудовой дисциплины. Товарищи только посмеивались над ним, даже забавлялись его проделками. Но вдруг после бессонной ночи, проведенной из-за Володьки, его друг Василий Шелепаха во время работы уснул, угробил машину и покалечил себя. На комсомольском собрании обвинили во всем Володьку и решили выгнать его со стройки. И вот, исключенный из рабочей семьи, «отверженный» Перовский уходит, сам не зная куда. Да и коллектив не хочет ведать этого: иди куда угодно, нам до тебя теперь нет никакого дела; исправишься, станешь хорошим — опять приходи. Вот о чем говорит конец повести. Конечно, с такой трактовкой роли коллектива в воспитании согласиться нельзя.

Наш современник — личность богатая во всех отношениях, выросшая политически и духовно. Долг писателя в том и состоит, чтобы создать яркий образ человека-творца.

Многое надеялся читатель найти в «Шахтерской поэме» З. Чигаревой. Интерес к драме подкреплялся и той заявкой, которая дана самим автором. «Поэма» написана, говорит З. Чигарева, «под впечатлением только что начавшегося в стране движения за коммунистический труд». И естественной была надежда встретиться в драме с яркими, сильными характерами новых людей. Но надежды эти не оправдались. Автор оказался пока не в силах справиться с большой проблемой.

Существенные недостатки произведения определились прежде всего мелочностью, незначительностью конфликта, положенного в основу развития событий. Подлинному характеру может проявиться только в острых, серьезных конфликтах. Примитивный же, искусственный конфликт, который лежит в основе развернувшейся «драмы» в «Шахтерской поэме», никак не способствует выявлению крупных, существенных черт и особенностей героев. Невыразительна, подчас примитивна речь действующих лиц.

Со страниц «Шахтерской поэмы» не выступает колоритный образ нашего современника, разведчика будущего с его взглядами на жизнь, на свое место в ней.

Выше отмечались стихи, посвященные современности. Однако таких стихов, навеянных глубокими раздумьями автора над крупными проблемами времени, к сожалению, в альманахе мало. Лирический герой большинства из них не волнуется событиями эпохи, стоит в стороне от них, не воплощает в себе характерные приметы живой действительности. В стихах молодых есть интересные находки, яркие детали, но не хватает дыхания времени.

В последних книжках альманаха редколлегия решила познакомить читателей с творчеством участников литературных групп. Это заслуживает всяческой поддержки. Но это, в свою очередь, требовало от редколлегии особенно тщательно позаботиться об отборе стихов для печати: ведь нужно показать самое характерное для творчества молодых. Этого не получилось.

Взять, к примеру, подборку произведений членов литгруппы г. Сталинска. В альманахе утверждается, что героями большинства стихов Юрия Сартакова стали комсомольцы-романтики, искатели трудных дорог. «О их горячей любви к жизни, о их мечте и большой работе рассказывает молодой поэт в своих стихах», — пишется в обзорной статье, посвященной творчеству литераторов Сталинска. А чем представлен автор в альманахе? Четырьмя стихами, из которых трудно определить, о каком времени идет в них речь, они не волнуют, не оставляют следа в душе читателя.

С большой надеждой ищем стихи другого молодого поэта — Степана Рыбака. Альманах отрекомендовал его как человека, который всегда «в самой гуще народа». Степан Рыбак сам утверждает, что на заводе, где он трудится, «много хороших людей, замечательных ребят», и о них «поэмы нужно писать». Но альманах не познакомил читателя с лучшими стихами С. Рыбака. Идейно-художественные неудачи молодых свидетельствуют о том, что у редколлегии по-настоящему не налажена работа с молодыми литераторами, что она не направляет их творчество.

Нельзя умолчать об одной, очень опасной тенденции, которая наметилась в альманахе. Если внимательно присмотреться к произведениям последней книжки, то нетрудно заметить, что большинство из них было уже где-то опубликовано. А нужно ли собирать старые, притом не лучшие произведения и размножать их? Ведь читатель ждет, что каждая очередная книжка откроет какие-то новые явления литературной жизни Кузбасса.

Необходимы **коренное улучшение**, перестройка деятельности редколлегии, налаживание **организаторской** работы ее с литераторами области. У нас есть все возможности, чтобы превратить альманах в настоящий центр, вокруг которого собирались бы, концентрировались литературные силы. Надо, чтобы «Огни Кузбасса» по-настоящему горели и своим светом ярко освещали богатую событиями героическую жизнь людей земли Кузнецкой, показывали настоящих героев нашего времени.

Б. КАЛЯСОВ.

В ХВОСТЕ СОБЫТИЙ

«Вышел очередной номер альманаха «Огни Кузбасса», — прочитал я в газете и облегченно вздохнул: «Наконец-то».

Альманах в моих руках. С нетерпением открываю первую страницу. «На передовую линию жизни» — читаю. Хорошее, очень хорошее начало. Говорится о с'езде, о героическом труде героического народа. Но что это? Сообщается о подвиге Гагарина и ни слова о Титове. Рассказывается о росте творческих сил накануне с'езда партии, но ничего нет о проектах Программы и Устава КПСС.

«Всходы» — нахожу на пятой странице. В предисловии сказано: «...в книге «Всходы», выпускаемой областным издательством...» Помилуйте, да ведь эта книга уже давно прочитана.

Возможно, мне возразят, что альманах не газета, в которой можно освещать жизнь каждого дня. Но альманах — периодическое издание. И непростительно, если он, вернее его издатели плетутся в хвосте событий и выполняют роль регистраторов. Я, рядовой читатель, считаю это ошибкой. Готовить материалы для набора в феврале, а выдавать читателю в сентябре!

Слов нет, кузнецкая литература очень молода. Тем более за ней нужен кропотливый уход и отеческая забота. Вот этого-то, на мой взгляд, и недостает нашему литературному об'единению и издательству.

И. ЧЕБОТАЕВ.

г. Анжеро-Судженск.

ПЕСНЯ — верный спутник будущих офицеров—курсантов Кемеровского училища связи. Она помогает и в учебе и в труде. Вот и сейчас Альберт Хорошеньков со своим неизменным другом баяном собрал вокруг себя ребят: «Споемте, друзья...»

Фото **В. Кафо.**

Первое районное

О роли женщин в воспитании человека коммунистического завтра, об их борьбе за здоровый быт и культуру в каждой семье говорили женщины, собравшиеся в Крапивинском районном Доме культуры. Среди участниц первого районного совещания женщин можно было встретить депутата областного Совета доярку колхоза «Гигант» Яныкину, члена женсовета села Сарапки Ашихмину, преподавателя Банновской семилетней школы Каличкину, пенсионерок-активисток Смирнову и Фролову и многих других, чей труд и общественная работа служат примером.

Избран районный женсовет.

В. Кораблев.

50 тысяч друзей природы

В ноябре исполняется 10 лет нашему обществу охраны природы. За это время общество значительно выросло и окрепло. Теперь в нем 50 тысяч друзей природы.

За первую половину лета трудящимися Кузбасса при активном участии членов общества охраны природы высажено более полумиллиона деревьев, еще больше — кустарников, почти 15 миллионов цветов, 540 «зеленых патрулей», созданных в школах области, берегут зеленое богатство наших городов и сел.

Организованы секции озеленения и садоводства, цветоводства, а также секции по охране леса, птиц, рыбы и т. п.

Число друзей природы с каждым днем множится.

И. Карасев.

Дары осени— на стол горнякам

Прилавки павильонов буквально ломятся от овощей и картофеля. Здесь можно приобрести свежие помидоры, капусту, лук, морковь, соль для засолки овощей. Такие овощные базары организованы нынче во всех районах Киселевска.

А как идет подготовка к зиме? В орсе треста «Киселевскуголь» нам сообщили, что задание по закладке картофеля уже перевыполнено. В овощехранилища ссыпано более 4550 тонн — на полмиллиона килограммов больше, чем в прошлом году. В избытке заготовлены огурцы, завершается приемка моркови, лука, свеклы и других овощей.

(Корр. «Кузбасса»).

НОВОСТИ НАУКИ

«Жемчужина» засияла

Цикл работ по вопросам теории неполных систем функций завершил академик Академии наук Армянской ССР Мхитар Джарбашян. Эта проблема впервые была исследована немецким ученым Мюнцем около полувека назад. Ее называют своеобразной жемчужиной математики.

Комментируя исследования М. Джарбашяна, директор Института математики и механики АН Армянской ССР С. Амбарцумян отметил, что талантливый математик заставил засиять «жемчужину» Мюнца полным блеском. Работа М. Джарбашяна, сказал он, оригинальна по содержанию и, бесспорно, обогащает теоретическую математику. Практически ее можно выразить таким приближенным сравнением. Если с помощью теоремы Мюнца возможно ориентировочно определить местонахождение произвольно выбранного предмета, скажем, в данном городе или еще точнее в таком-то доме, то сейчас, используя формулы, предложенные М. Джарбашяном, можно более точно указать местонахождение предмета. А именно: определить не только город или дом, но и этаж, комнату и даже положение предмета, в котором он находится.

Крабы в лаборатории

Завершена экспедиция Тихоокеанского научно-исследовательского института рыбного хозяйства и океанографии. Ученые-биологи проделали на рыболовном траулере свыше шести тысяч миль. Обследована огромная площадь в северной части Охотского моря. Участники экспедиции производили биологический анализ опытных уловов крабов, выяснили современные запасы их, пути миграции.

Полученные данные позволят организовать наиболее рациональное использование крабовых полей, а также разработать мероприятия по воспроизводству крабов.

Растет научный городок

В окрестностях Томска идет строительство научного городка Института ядерной физики, электроники и автоматики при Томском политехническом институте. В центре городка возвышается здание атомного реактора, на котором уже идет монтаж оборудования. Со строительством реактора перед томскими учеными открываются широкие горизонты. На нем будут вестись исследования изменений физических свойств различных материй, структуры атомного ядра. Широкий комплекс исследований будут проводить на реактор химики, медики, металлурги.

Вести с Солнца

На научной станции Института радиофизики и электроники Академии наук Армении, раскинувшейся на склоне четырехглавого Арагаца, проведены очередные наблюдения за Солнцем. С помощью радиотелескопов исследовались радиоизлучения Солнца в метровом и дециметровом диапазонах радиоволн. Ученые наблюдали сильные вспышки радиоизлучения с повышенной степенью поляризации, после обработки полученных данных можно будет определить магнитные поля отдельных областей солнечной поверхности, судить о ряде физических процессов, происходящих в атмосфере Солнца.

Неизвестное издание петровского времени

«Краткая беседа милости с истиною» — так называется издание петровской эпохи, найденное ленинградскими историками в фондах рукописного отдела библиотеки Академии наук СССР. Это одна из первых книг, выпущенных Петербургской типографией. Она датирована 1712 годом. Автор ее — Андрей Христофорович Белобоцкий, философ и поэт, бежал из Польши в Москву от преследования иезуитов и принял русское подданство.

Обнаруженное сейчас произведение представляет собой интересный документ гражданской печати того времени. Книга написана в виде стихотворного диалога и посвящена морально-философским проблемам. Есть основания предполагать, что почти весь ее тираж был уничтожен синодом. Дошедший до нас экземпляр представляет собой рукописный список с печатного издания, сделанный в 1737 году рукой Андрея Богданова — историка Петербурга, библиотекаря Академии наук.

(ТАСС).

Редактор **Н. Я. ТРОИЦКИЙ.**

Сан-Франциско—Москва

МОСКВА, 3 октября. (ТАСС). Участники американо-европейского похода за мир по маршруту Сан-Франциско — Москва сегодня прибыли в советскую столицу. Днем группа в тридцать человек вступила на Красную площадь, которая была конечной целью их похода. Здесь у древних стен Кремля они дружески беседовали с москвичами по самой важной для всего человечества проблеме сохранения мира.

Начавшие поход граждане США пересекли с запада на восток свою страну, прошли по территории семи стран Европы, где к ним присоединились другие сторонники мира, проделав общий путь в 10 тыс. км.

Реактивный двигатель на сушке кукурузы

На Таганрогском мельничном комбинате пущена в эксплуатацию установка для сушки кукурузы, действующая с помощью реактивного двигателя. Благодаря высокой температуре, вырабатываемой реактивным двигателем, процесс сушки намного ускоряется.

Как сообщили корреспонденту ТАСС в областном управлении заготовок, нынешней осенью в Ростовской области намечено оборудовать еще 20 таких сушилок.

(ТАСС).

Возвращенная золотая россыпь

БОДАЙБО. (Иркутская область) (ТАСС). Об интересной геологической находке сообщил начальник Бодайбинской комплексной экспедиции А. Ф. Назарьев. Геологи Средне-Тайгинской партии в давно освоенном и обжитом районе обнаружили золотую россыпь, потерянную при разработке более 50 лет назад.

В начале нынешнего века в этих местах велась подземная добыча золота, приносившая владельцам приисков крупные барыши. Но потом россыпь внезапно обрывалась. Сделав несколько безуспешных попыток обнаружить исчезнувшее месторождение, золотопромышленники в конце концов отступились от него.

Старший геолог Средне-Тайгинской партии Р. И. Коптев не согласился с этим мнением. Он теоретически обосновал возможность продолжения россыпи в более глубоких пластах земли. Буровые работы подтвердили его расчеты. Утраченная более полувека назад россыпь обнаружена на глубине около 100 метров.

ПО СЛЕДАМ НЕОПУБЛИКОВАННЫХ ПИСЕМ

В редакцию поступило письмо от А. Малышенко, в котором говорилось о беспорядках в пассажирской АТК г. Кемерова. В частности, автобусы ходят не по расписанию, некоторые кондукторы присваивают деньги, полученные за проезд от пассажиров.

Как сообщил старший инженер отдела перевозок облавтоуправления В. Данилов, нарушители трудовой и финансовой дисциплины наказаны: шоферы Сильченко и Бочков лишены премиальных, кондуктору Бартуль об'явлен строгий выговор, а кондуктор Воротникова уволена из автохозяйства.

В Театрах и КИНО

ОБЛДРАМТЕАТР. **Проводы белых ночей.** Начало в 7 час. 30 минут.

КИНОТЕАТР «МОСКВА». **Новости дня № 36. Только один день!** Широкоэкранный цветной фильм **Отверженные** (1-я серия—9-30, 1-50, 4, 8-15; 2-я серия — 11-40, 6-10, 10-20 — дети до 16 лет не допускаются). 2. Журнал: **Наш спутник, помощник и друг. Только один день!** Цветной фильм **Чистое небо** (9, 11-10, 1-20, 3-30, 5-40, 7-50, 10). 3. **Сибирь на экране № 41. Венецианский мавр** (9, 10-55, 12-50, 2-45, 4-40, 6-40, 8-35, 10-25).

КИНОТЕАТР «КОСМОС». **Кинофестиваль.** 1. Новый художественный фильм **В трудный час**, производство киностудии им. М. Горького (10, 12, 2, 4, 6, 8, 10). 2. Художественный фильм **Звезда** (9-30, 3-30 — для детей). **В трудный час** (11-30, 1-30, 5-30, 7-30, 9-30).

КИНОТЕАТР «ПИОНЕР». **Отряд Трубачева сражается** (9-30, 3, 5). **Мойдодыр** (11, 1). **Простая история** (7, 9).

КИНОТЕАТР «МЕТАЛЛУРГ». **Айна** (10, 12, 2, 4, 6, 10). **Вдали от Родины** (8).

КИНОТЕАТР «ОКТЯБРЬ». **Призвание** (10, 1-40 — для детей). **Первые испытания** 1-я серия (11-50, 3-40, 5-20, 7-20, 9-40).

КИНОТЕАТР «КОМСОМОЛЕЦ». **Где черту не под силу** (4). **Шесть превращений Яна Пищика** (6, 7-40, 10). Хроникально-документальный фильм **Первый рейс к звездам** (к сеансу в 7-40).

КИНОТЕАТР «ПРОГРЕСС». **Болотная собака** (1-10, 5-45, 7-35, 9-25).

КЛУБ ГРЭС. **Украинская рапсодия** (4, 6, 8, 10).

КЛУБ ШАХТЫ «ЦЕНТРАЛЬНАЯ». **Пятый отдел** (4, 6, 8, 10).

Требуются

РЕМОНТНО-МЕХАНИЧЕСКОМУ ЗАВОДУ облместпрома — **техники по холодной обработке металлов, техник-механик, опытный работник снабжения, кладовщик, слесари-инструментальщики, слесарь-сантехник, слесари по ремонту промоборудования, токари, строгальщик, жестянщики, наладчики прессов, грузчики, конюх-кучер.**

Обращаться: г. Кемерово. Коксовый переулок, 10. Тел. 7-95.

КЕМЕРОВСКОМУ ХИМКОМБИНАТУ — аппаратчики, слесари, электрики на эксплуатацию цехов капролактама (предварительно — работа в данных цехах изоляровщиками, монтажниками и на других работах) **охранники, грузчики, формовщики, сварщики, переводчики немецкого языка, мастер по ремонту счетно-пишущих машин, секретарь-стенографистка - машинистка.**

ТОПКИНСКОМУ СТРОЙУПРАВЛЕНИЮ № 1 на строительство цементного завода — **плотники, каменщики, разнорабочие, бетонщики, арматурщики, штукатуры, маляры, машинисты экскаваторов с опытом работы на дизельных экскаваторах.** Одинокие рабочие обеспечиваются общежитием, семейные—жильем в двухквартирных домах, сборку которых ведут сами рабочие побригадно.

Обращаться: Кемеровская область, г. Топки, в отдел кадров СУ-1.

СТРОЙУПРАВЛЕНИЮ № 1 треста «Кемеровожилстрой» срочно — **электросварщик, электрики, слесари-сантехники по отоплению** (работа в Кировском, Рудничном и Центральном районах города).

Обращаться: г. Кемерово, ул. Ленина, 32, в отдел кадров. Тел. 9-39, (город).

ОБЛПОТРЕБСОЮЗУ — ревизоры, ст. инженер-механик, инженер производственных предприятий, инженер котлоэлектронадзора, инженер хлебопечения.

Обращаться: г. Кемерово, Советский проспект, 14, в отдел кадров.

КОНТОРЕ «РОСБАКАЛЕЯ» — грузчики, электрослесарь, водитель мотороллера, уборщица, кладовщики.

Обращаться: г. Кемерово, ул. Вокзальная, 107.

АВТОХОЗЯЙСТВУ ЛЕГКОВЫХ АВТОМАШИН — автослесари 2, 3, 4-го разрядов и вулканизаторщик 2, 3, 4-го разрядов, маляр по автомобилям, квалифицированный автоэлектрик.

Обращаться г. Кемерово, ул. Вокзальная, 12.

КЕМЕРОВСКОМУ ГОСЦИРКУ — рабочие манежа (униформисты), **механик по мотоциклам, ассистент, уполномоченный по организации зрителя, дворник.**

Обращаться в дирекцию цирка.

ЗАВКОМУ КХЗ на постоянную работу — **баянист, художник.**

Обращаться в завком: г. Кемерово, ул. 1-я Стахановская, 11.

КОМБИНАТУ КРУПНОПАНЕЛЬНОГО ДОМОСТРОЕНИЯ

СРОЧНО ТРЕБУЮТСЯ

инженеры и техники-строители на должности зам. начальников участков, мастера на монтажный и отделочный участки, мастера в цеха, бетонщики, арматурщики, плотники, монтажники на монтаж крупнопанельных домов, маляры, электросварщики, газосварщики, электрики, слесари по ремонту механизмов, жестянщики, кровельщики, мотористы, грузчики, разнорабочие.

Здесь же производится набор учеников на специальности: маляров, плотников, монтажников, жестянщиков.

Обращаться: г. Кемерово, Предзаводской пос., в отдел кадров комбината (территория УПП). Тел. 49 (через коммутатор УПП).

УПРАВЛЕНИЕ ПОЖАРНОЙ ОХРАНЫ УВД

ПРИНИМАЕТ НА РАБОТУ

мужчин на должности пожарных.

Лица со средним образованием принимаются на сержантские должности. Принятые, кроме денежного содержания, обеспечиваются бесплатным обмундированием а в об'ектовых командах также бесплатными коммунальными услугами.

Обращаться: г. Кемерово, Советский проспект, 109 и Кировский район, ул. 40 лет Октября, 1.

Праведникова Валентина Васильевна, прож. по ул. Сакко, 27-а, возбуждает дело о расторжении брака с Праведниковым Николаем Даниловичем, прож. по ул. Железнодорожной, 191-б.

Дело будет слушаться в Заводском районном нарсуде г. Кемерова.

АДРЕС РЕДАКЦИИ И ИЗДАТЕЛЬСТВА: г. Кемерово, ул. Трудовая, 64. ТЕЛЕФОНЫ: редактора 2-24, заместителей редактора 8-05 и 2-37, ответственного секретаря 2-53, секретариата 4-85, отделов редакции партийной жизни 2-37, отдела пропаганды 17-28, советского строительства 15-67, угольного 1-21, промышленности и транспорта 8-63, сельскохозяйственного 4-57, отдела культуры и быта 15-36, информации 14-21, отдела писем 11-52, отдела об'явлений 6-83, ночной прием информаций 14-21, технического секретаря 2-я города, 2-78, бухгалтерии 6-83, директора типографии 3-96.

ОП01444. Типография «Кузбасс» облполиграфиздата. Тираж 130.000. Заказ № 7296.