Кемеровская
областная библиотека
ГАЗЕТНЫЙ ЦЕНТРАЛЬНЫЙ
ФОНД

РАСЧЕТЫ АГРЕССОРОВ БУДУТ БИТЫ!

Пролетарии всех стран, соединяйтесь!

КУЗБАСС

ОРГАН КЕМЕРОВСКОГО ОБЛАСТНОГО И ГОРОДСКОГО КОМИТЕТОВ КПСС, ОБЛАСТНОГО И ГОРОДСКОГО СОВЕТОВ ДЕПУТАТОВ ТРУДЯЩИХСЯ

Год издания 40-й | № 208 (10346). | Суббота, 2 сентября 1961 г. | Цена 2 коп.

РАДИ МИРА НА ЗЕМЛЕ

КОММУНИЗМ и мир — неотделимы! «Коммунизм, — говорится в проекте Программы КПСС, — выполняет историческую миссию избавления всех людей от социального неравенства, от всех форм угнетения и эксплуатации, от ужасов войны и утверждает на земле Мир, Труд, Свободу, Равенство и Счастье всех народов».

Борьба за коммунизм — это борьба за мир, за счастье людей планеты. Вот почему Советский Союз выдвинул программу всеобщего и полного разоружения, вот почему Советский Союз стремится решить самую острую проблему сегодняшних дней — заключение мирного договора с Германией. Однако на решение Советского правительства ликвидировать остатки второй мировой войны некоторые западные державы отвечают угрозой развязывания новой мировой войны, новыми ассигнованиями на военные цели, увеличением численности вооруженных сил. Форсируя гонку вооружений, они стремятся превратить вопрос о германском мирном договоре и нормализации на его основе положения в Западном Берлине в об'ект пробы сил.

— Не выйдет! — говорят советские люди.

В складывающейся обстановке Центральный Комитет КПСС и Совет Министров СССР признали необходимым задержать в составе Вооруженных Сил СССР солдат, матросов, сержантов и старшин, выслуживших сроки действительной военной службы. После глубокого и всестороннего обдумывания Советское правительство заявило о решении провести экспериментальные взрывы ядерного оружия. **«Советское правительство,** — говорится в заявлении, — **не выполнило бы своего священного долга перед народами своей страны, перед народами социалистических стран, перед всеми народами, стремящимися к мирной жизни, если бы перед лицом угроз и военных приготовлений, охвативших США и некоторые другие страны НАТО, оно не использовало бы имеющихся у него возможностей для совершенствования наиболее эффективных видов оружия, способных охладить горячие головы в столицах некоторых держав НАТО».**

Как ярчайший признак миролюбия и решимости СССР обуздать силы агрессии восприняли советские люди новые шаги Советского правительства. Они уверены, что ради мира на земле Центральный Комитет партии и Советское правительство примут все необходимые меры. Но советский народ не дрогнет и перед лицом военной угрозы, он полон решимости дать решительный и последний бой агрессорам.

В эти дни, когда на подступах к священным рубежам нашей Родины клубятся зловещие тучи войны, миллионы советских людей полны решимости встать на защиту Отечества. Многотысячные митинги проходят сейчас на всех предприятиях и стройках страны. Трудящиеся Кузбасса присоединяют свой голос к взволнованному голосу народа, заявляя о стремлении до конца отстаивать дело мира, гневно осуждая провокационные вылазки империалистов. **«Поддерживаем решительные шаги Центрального Комитета и Советского правительства. Готовы своим честным трудом и впредь крепить могущество Родины»,** — так решили на своем митинге горняки борющейся за звание коммунистической шахты «Ягуновская». Так заявляют участники митингов Кемеровского коксохимического завода, Кемеровской ГРЭС, сортопрокатного цеха КМК и других предприятий Кузбасса.

В редакцию нашей газеты непрерывным потоком идут письма трудящихся, полностью одобряющих миролюбивую внешнюю политику СССР и мероприятия по укреплению обороноспособности Родины.

— Осуществление проекта Программы КПСС будет великим подвигом советских людей, — пишет рабочий Кемеровского химкомбината Б. Волков. — Пусть знают народы всех стран, что этот подвиг мы совершаем во имя мира во всем мире.

— Алюминщики одобряют меры ЦК КПСС и Советского правительства, направленные на укрепление обороноспособности Родины. Пусть знают агрессоры: кто сеет ветер — пожнет бурю, — пишет знатный анодчик СТАЗа, Герой Социалистического Труда В. Сизинцев.

Трудящиеся Кузбасса глубоко понимают необходимость дальнейшего укрепления могущества нашей страны. Они горячо откликнулись на призыв партии — работать еще лучше, с еще большим напряжением сил над выполнением и перевыполнением своих производственных планов. В монолитном единстве партии и народа — сила нашего государства. Каждый трудовой подарок предстоящему с'езду партии — вклад в укрепление могущества и обороноспособности Родины.

ЕГО ПРЕВОСХОДИТЕЛЬСТВУ ПРЕМЬЕР-МИНИСТРУ РЕСПУБЛИКИ КОНГО СИРИЛУ АДУЛЕ

Леопольдвиль.

В связи с утверждением Вас конголезским парламентом на высокий пост главы правительства Республики Конго имею честь направить Вам настоящую телеграмму и, пользуясь этим случаем, выразить наилучшее пожелание Вам лично, правительству и народу Республики Конго успехов в деле укрепления независимости и единства конголезского государства, что будет отвечать интересам укрепления мира в Африке и во всем мире.

Принимая к сведению решение высшего законодательного органа республики — парламента — о том, что возглавляемое Вами правительство является преемником первого центрального правительства Республики Конго, во главе которого стоял великий патриот Патрис Лумумба, Советское правительство заявляет, что оно будет продолжать поддерживать дипломатические отношения с Республикой Конго и со своей стороны прилагать усилия к развитию отношений дружбы и взаимопонимания между нашими странами на основе равноправия, уважения суверенитета и невмешательства во внутренние дела.

С уважением

Н. ХРУШЕВ.
Председатель Совета Министров СССР.

Москва,
31 августа 1961 года.

Прием Н. С. Хрущевым Л. Пламмера и К. Зиллиакуса

ЯЛТА, 31 августа. (ТАСС). Сегодня Н. С. Хрущев принял находящихся на отдыхе в Крыму видных английских политических деятелей, членов английского парламента сэра Л. Пламмера и К. Зиллиакуса, по их просьбе, и имел с ними беседу, которая проходила в теплой, дружественной обстановке.

Блас Рока прибыл в Москву

31 августа в Москву прибыл на отдых один из руководителей об'единенных революционных организаций Кубы тов. Блас Рока с женой.

На Шереметьевском аэродроме тов. Блас Рока и его супругу встречали член Президиума, секретарь ЦК КПСС О. В. Куусинен, член ЦК КПСС Б. Н. Пономарев и другие.

(ТАСС).

Строители говорят: ПРАВИЛЬНО!

Они ведут столярно-плотничную отделку в огромном жилом доме, что на перекрестке улиц им. Дзержинского и Красноармейской в областном центре.

16 дружных из бригады Э. Ф. Фаута, передовой на этом участке СУ № 1 треста «Кемеровожилстрой», настилают полы в будущих квартирах — солнечных, благоустроенных, с балконами. Работают и мечтают, как придут в дом новоселы, в комнатах зазвенит ребячий смех, а на балконах разноцветными глазками замигают цветы... Мирные люди, мирные профессии, мирные думы. И стремления у каждого самые мирные — своим трудом приближать светлое завтра, быть деятельным участником строительства коммунистического общества, тех грандиозных преобразований в стране, которые намечены проектом Программы КПСС.

Такая в бригаде традиция: чуть выпадает свободная от работы минутка — плотники собираются, обмениваются мнениями по важным вопросам, которыми живет сегодня наша страна, весь советский народ. Вчера в бригаду пришел мастер участка И. И. Васильченко. В его руках были свежие газеты с решением ЦК КПСС и Совета Министров «О временной отсрочке увольнения в запас солдат, матросов, сержантов и старшин, выслуживших сроки действительной военной службы» и заявлением Советского правительства о проведении экспериментальных взрывов ядерного оружия (см. снимок).

— Читали? — спросил мастер.

— А как же! — ответило ему сразу несколько голосов. — И по радио слушали, и в газетах читали. Правильно решило наше правительство, очень правильно!

Сама собой тут же возникла беседа.

— Три десятилетия я плотничаю, строю дома, — сказал Павел Фомич Наливайко. — А во время Великой Отечественной войны пришлось «переквалифицироваться» — на фронте был минометчиком. Много гитлеровцев нашли тогда могилу на нашей земле. Так будет со всяким, если фашистское охвостье и их сообщники вновь затеют войну. Пощады им не будет! Правда, мне уже на пенсию скоро — седьмой десяток пошел. Но если будет нужно, мы еще поработаем, заменим молодых...

Еще один участник войны, Петр Ефимович Овсянников, присоединил к мнению товарищей свое слово:

— Советским людям не нужна война. Нам теперь только бы строить и строить. Но Советский Союз не даст спуску никакому агрессору.

Митрофан Антонович Гончаров, что остался вожаком на время отпуска бригадира, сказал:

— В первую очередь надо трудом умножать мощь, обороноспособность нашей Родины — таково мое мнение. Да разве только я так думаю? Все!

— Мирный договор с Германией должен быть заключен! И как бы ни бесновалась военщина на Западе, СССР сделает это. Угрозы обреченных нам не страшны. По рукам дать сумеем! Если потребуется защищать Родину от кровавых посягателей, в первый же день сменим строительные инструменты на боевые автоматы, — говорит Евгений Белевский, недавний пограничник.

На фронте Алексей Иванович Никон, механик-водитель танка, был грозой для фашистов. Сегодня он инструктор передовых методов труда в тресте «Кемеровожилстрой». Обучает молодых столярным и плотничным работам.

— Советский Союз — мирная держава. Но мы умеем постоять за себя. Сегодня мы сильны как никогда! — говорит ветеран стройки, коммунист А. И. Никон.

Они большие друзья — мотористка стройки Лида Бронникова и паренек с бетонного завода, которого три года назад проводила Лида в ряды Советской Армии. Он стал танкистом, и письма его с треугольничком-штампом «солдатское» Лида получала часто, очень часто. Последнее время он писал: «Жди, скоро приеду». Она ждала, считала дни. Узнав из газет о временной отсрочке демобилизации воинов, комсомолка Лида Бронникова сказала:

— Раз надо — так надо. Пусть еще послужит. Правильно поступило Советское правительство, решившись на такой шаг. Враги не должны застать нас врасплох!

Читают, оживленно говорят между собой строители — мать двоих детей мотористка Елизавета Колюкаева, демобилизованный воин плотник Юрий Ковригин, плотники Анатолий Андреевич Коровин, Анатолий Семенович Жуков. Все единодушно сходятся на одном:

— Пора уничтожить остатки второй мировой войны, обуздать западногерманских реваншистов, раздувающих военный психоз. Войны не хотим, но на силу поджигателей войны ответим силой.

В. ОЛЕНЕВА.
Фото **П. Костюкова.**

Мы не подведем

Дорогие товарищи земляки! Приближается исторический день нашей эпохи, день открытия XXII с'езда Коммунистической партии Советского Союза. Бывшие шахтеры, а ныне воины Советской Армии, мы находимся сейчас далеко от Кузбасса, но все знаем о ваших славных трудовых делах. Знаем, что труд свой, знания свои вы вкладываете в дело укрепления мира во всем мире, усиления могущества нашей страны.

Заверяем: мы, воины Советской Армии, еще зорче будем охранять священные рубежи нашей великой Отчизны. На это вдохновляют нас проект Программы КПСС, Родина-мать, которая прочно стоит на позициях мира.

А. Чернов, Б. Гальцов,
В. Рогов, А. Коротков,
Л. Шевелев и другие воины
Н-ской части.

Имени XXII съезда КПСС

Почин коллектива комбайнового агрегата А. Шабалина из колхоза имени Сталина встретил горячую поддержку у механизаторов Бурлаковского совхоза. В соревнование за звание агрегата имени XXII с'езда партии включаются все новые коллективы хлеборобов. Они пересматривают ранее принятые обязательства, обещают работать быстро, без потерь.

Водитель комбайна «СК-3» т. Коваленко из первого отделения совхоза решил за 15 рабочих дней обмолотить зерновые с 350 гектаров и намолотить 5.250 центнеров хлеба. Сразу после окончания уборки он отремонтирует свой комбайн. Знатный механизатор коммунист т. Игнатьев из четвертого отделения переоборудованным комбайном «СК-3» за 10 рабочих дней скосит в валки хлеба с 200 гектаров, а потом подберет и обмолотит — с 250 га.

Механизаторы Бурлаковского совхоза рассчитывают до 20 сентября убрать зерновые, к 10 — кукурузу на силос. Принимая повышенные обязательства, они вызвали на соревнование комбайнеров и машинистов жаток Трудармейского совхоза.

К. ПАВЛОВ.
Прокопьевский район.

Слово моторостроителей

Митинг, посвященный заявлению Советского правительства и решению ЦК КПСС и Совета Министров СССР о временной отсрочке увольнения военнослужащих в запас, состоялся на заводе «Кузбассэлектромотор».

Один за другим поднимаются на импровизированную трибуну моторостроители. Они горячо одобряют меры, предпринимаемые партией и правительством по усилению обороноспособности Советской Отчизны, клеймят позором поджигателей новой войны.

— США и их союзники, — говорит слесарь-сборщик цеха № 1 т. Ликаонский, — все сильнее раскручивают маховик военной машины, раздувают до небывалых размеров гонку вооружений, увеличивают численность армии. Но нам, советским людям, не страшны запугивания. Врагу нас не застать врасплох.

Мы люди мира, дружбы, труда, но если потребуется, то сможем отстоять свою Родину от любого врага. Я призываю коллектив завода работать еще лучше, во имя укрепления мира досрочно выполнить принятые нами обязательства.

На митинге выступили также слесарь-сборщик т. Лырщиков, мастера тт. Молоканова и Гришин, установщик т. Пахомов.

Моторостроители приняли резолюцию, в которой горячо одобряют меры ЦК КПСС и Совета Министров СССР по укреплению обороноспособности нашей страны. Трудящиеся заверяют партию и правительство в том, что они не пожалеют сил и творческой энергии для выполнения предс'ездовских обязательств.

Б. ТРАПЕЗНИКОВ.

СВОЕВРЕМЕННО!

Наша бригада носит высокое звание коллектива коммунистического труда. Это почетное право мы завоевали самоотверженным трудом на благо Родины. Только в текущем году наш небольшой коллектив забойщиков добыл почти 6 тысяч тонн сверхпланового топлива.

Все шесть забойщиков бригады с большим воодушевлением встретили проекты Программы и Устава КПСС. Мы уже сейчас делаем наметки, как лучше справиться с новыми задачами.

Но наш мирный труд приходится не по вкусу империалистам: они вынашивают планы развязывания новой войны, нападения на Советский Союз и другие страны социалистического лагеря. Они хотят свернуть нас с дороги, ведущей в коммунизм. Но это им не удастся. У нас есть чем обуздать агрессоров. Вот почему мы одобряем решение нашего правительства о проведении экспериментальных испытаний ядерного оружия и считаем эту меру своевременной. Только сила может остановить империалистов.

Наш коллектив берет новое, повышенное обязательство: в оставшееся до XXII с'езда партии время добыть тысячу тонн угля сверх плана.

К. СОЛОМАСОВ,
почетный шахтер, бригадир щитовиков шахты «Зиминка-Капитальная».
г. Прокопьевск.

ЗАВТРА

всекузбасский воскресник по уборке картофеля

Все на поля колхозов и совхозов! Поможем быстро и без потерь убрать урожай, выполнить обязательства перед государством!

На высоких скоростях

Моросящие дожди то и дело сменяются солнечными проблесками. Тут уж не зевай: стряхнулись капли со стеблей — коси на свал, подсох валок — немедленно пускай комбайны. Ведь лучшей погоды не дождешься: осень!

Так и делают колхозники сельхозартели «Заветы Ильича» Кемеровского района. Высокими темпами они жнут и обмолачивают хлеба. Низкорослые хлеба на 233 гектарах они убрали прямым комбайнированием, на 1.750 гектарах уложили в валки, более 60 процентов скошенного подобрали и обмолотили. Колхоз засыпал в государственные закрома около 37 тысяч пудов зерна, очистил и отсортировал более 2000 центнеров первосортных семян. Темпы работ нарастают.

— Горячая пора, — говорит председатель колхоза Виктор Егорович Чижов. — Посмотрите, что делается на полях.

И вот мы в пятой тракторно-полеводческой бригаде Мефодия Райкова. Тут с утра моросил дождь, а в полдень опять заработали машины. Агрегаты Николая Чеклецова и Анатолия Глебова работают на высоких скоростях. Нет дня, чтобы на счету каждого из них было меньше 20 гектаров при норме 12. Хорошо трудятся тракторист Михаил Тупкалов с лафетчиком Николаем Валыниным, агрегат безлафетной жатки Василия Дурилова. Механизаторы заканчивают укладку зерновых в валки.

А на соседнем поле комбайнеры Николай Крысин и Николай Ширингин подбирают валки. Поля небольшие, приходится крутиться, как говорят, на пятачке, но это не мешает комбайнерам справляться с порученным делом. И не только справляться. За шесть рабочих дней каждый из них убрал по 150—160 гектаров хлебов, по две с лишним нормы в смену подбирая ежедневно.

Напряженно и на полях бригады Михаила Абдрафикова. Агрегаты лафетных жаток Петра Чекина, Федора Бесогонова уложили в валки хлеба на 600 с лишним гектарах и ведут эту работу с нарастающими темпами. Если в первые дни каждый из них скашивал 13—14 гектаров при норме 12, то сейчас выработка перевалила за 20 гектаров в смену. Под стать лафетчикам и комбайнеры. Братья Политовы на «С-6» подбирают и обмолачивают валки на 14—15 гектарах, а комбайнеры Иван Арбузов и Сава Рябиков—на 18—20.

На совести шоферов—безостановочная работа комбайновых агрегатов, и они хорошо понимают это. Обслуживая два комбайна, колхозный шофер Николай Смышляев на расстояние 2—3 километра перевозит ежедневно 50—60 тонн зерна. Соревнуясь с ним, ударно трудятся Георгий Тарасенко и Николай Исаков. Каждый из них и в ночное время делает 1—2 рейса с зерном на хлебоприемный пункт.

Радует глаз почерневшая земля. «Комбайн с поля — плуг в борозду» этот лозунг хорошо поняли колхозники. В каждой бригаде работают толкающие волокуши, сволакивающие солому на концы загонок. Вслед за ними выходят на поля тракторы с плугами. Пашут быстро, качественно. Но есть и «хитрецы». На втором поле тракторист Лазарев вспахал более 5 гектаров зяби без борон в агрегате. Пришлось ему за свой счет все переделывать.

Думами о богатом урожае будущего года живут механизаторы сейчас. Строго следят они за работой друг друга, ведь брак — плохой помощник в борьбе за высокий урожай. Завершить уборку урожая к 8—10, а взмет зяби к 20 сентября — такую задачу поставили они сейчас.

П. МЕДОВ.

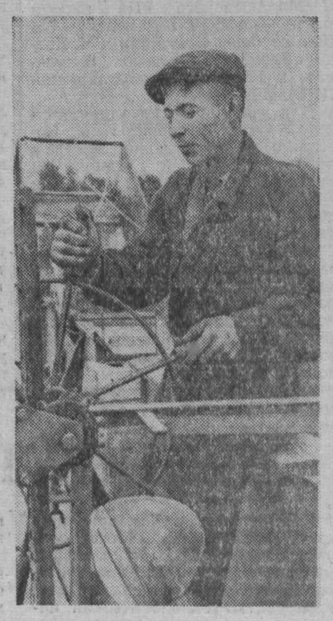

На снимках: тракторист **М. Тупкалов** и машинист лафетной жатки **Н. Валынин,** их агрегат укладывает в валки до 20 гектаров хлебов.

На высоких скоростях работает комбайн Николая Крысина, опытный комбайнер дает по две и более сменных норм ежедневно.

Доска ПОЧЕТА

По представлению райкомов партии и райисполкомов заносятся на областную Доску почета следующие механизаторы, выполнившие условия социалистического соревнования на уборке урожая:

КУЛТАЕВ А. П. — машинист безлафетной жатки колхоза им. Матросова Крапивинского района, скосивший за 5 дней 109 гектаров хлебов;

СЕЛЯНИН В. Д. — машинист безлафетной жатки этого же колхоза, скосивший за 5 дней 109 гектаров.

КИРЕЕВ С. Г. — машинист безлафетной жатки совхоза «Шахтер» Яшкинского района, скосивший за 8 дней 270 гектаров хлебов;

КИЗИЛОВА В. А. — машинист лафетной жатки колхоза «Дружба» Чебулинского района, скосившая за 10 дней 400 гектаров хлебов;

КИЗИЛОВ Г. Н. — тракторист этого же агрегата;

ГУСАРОВ В. А. — комбайнер колхоза «Дружба» Чебулинского района, убравший за 10 дней сцепом двух комбайнов «С-6» 260 гектаров хлебов;

УРКИН Г. Ф. — комбайнер Чумайского совхоза, скосивший за 10 дней переоборудованным комбайном «СК-3» 300 гектаров хлебов;

МОЛОКОМЕДОВ Г. А. — комбайнер этого же совхоза, скосивший за 8 дней 208 гектаров хлебов;

МАЛЫГИН Н. В. — комбайнер этого же совхоза, скосивший за 6 дней 180 гектаров хлебов;

КАРПЕНКО И. И. — комбайнер Чебулинского совхоза, убравший за 5 дней комбайном «С-6» 103 гектара хлебов;

БОРИТ И. Т. — комбайнер этого же совхоза, скосивший за 5 дней переоборудованным комбайном «СК-3» 121 гектар хлебов;

ХОМУТОВ А. Н. — комбайнер этого же совхоза, убравший за 5 дней 124 гектара хлебов;

СМОТРОВ А. И. — комбайнер Усть-Сертинского совхоза, скосивший за 5 дней переоборудованным комбайном «СК-3» 100 гектаров хлебов.

ОБСУЖДАЕМ ПРОЕКТ ПРОГРАММЫ КПСС

Совершенствовать организаторскую работу

С Топкинской районной партконференции

Топкинская районная партийная организация одна из старейших в области. Лучшие люди района — передовые доярки, механизаторы, бригадиры, строители цементного завода, железнодорожники — пришли 25 августа на свою XXXIV районную конференцию, чтобы обсудить проект новой Программы партии, проект Устава КПСС и отчет райкома.

С докладом о проекте Программы КПСС выступил член бюро обкома партии **В. И. Никитин.** Он говорил о том, что трудящиеся нашей области, единодушно одобряя проект Программы КПСС, с небывалым творческим под'емом борются за осуществление намеченных партией планов хозяйственного и культурного строительства.

Один за другим поднимаются на трибуну ораторы, и в каждой речи — радость, гордость за партию и Родину, творческое вдохновение, новые замыслы.

— Проект новой Программы, — говорит секретарь парткома паровозного депо **А. В. Оспельников,** — до глубины души волнует и радует железнодорожников. Каждая строчка этого документа проникнута заботой о человеке, о его благе и счастье. В проекте Программы записано, что построение коммунизма — дело рук народных. Железнодорожники не пожалеют сил и энергии для того, чтобы приблизить торжество коммунизма. Коллектив депо справился с выполнением 7-месячного плана. Среднесуточный пробег паровозов превысил норму на 4,4 километра, проведено свыше пяти тысяч тяжеловесных поездов, перевезено полтора миллиона тонн народнохозяйственных грузов дополнительно к плану, сокращен простой паровозов на промывочном ремонте на один час. Наши новаторы внесли в фонд семилетки 86 рационализаторских предложений.

Директор железнодорожного училища **В. А. Кузнецов,** заведующий районным отделом народного образования **Н. Ф. Кудрявцев,** секретарь парторганизации 14-й дистанции пути **Г. В. Ковшов,** заведующий отделом пропаганды и агитации райкома партии **М. А. Коптенков** и другие в своих выступлениях приводили примеры бурного роста экономики и культуры в нашей стране, говорили об очередных задачах.

Конференция единодушно одобрила проект Программы КПСС и призвала трудящихся района встретить XXII с'езд партии новыми трудовыми победами.

☆ ☆ ☆

Делегаты конференции активно обсуждали доклад о проекте Устава КПСС, с которым выступил секретарь райкома партии **А. И. Филюшкин.**

— Коммунисты нашего совхоза, — заявил секретарь партбюро Топкинского совхоза **Е. И. Убейкобылин,** — восприняли проект нового Устава КПСС как боевое руководство к действию. За последнее время парторганизация приняла в ряды КПСС 14 передовиков производства. В августе еще 8 рабочих подали заявления о вступлении в партию. Партийное бюро уделяет особое внимание воспитанию молодых коммунистов.

Секретарь парторганизации Тыхтинского совхоза **Н. А. Леонтьев** в своем выступлении говорил о возросшей роли местных Советов, усилении партийного руководства ими. Он сказал о том, что надо не только направлять деятельность местных советских органов по правильному руслу, но и помогать им в укреплении связей с массами, совершенствовании стиля и методов работы, в повышении ответственности депутатов за выполнение наказов избирателей.

Со словами горячего одобрения проекта Устава КПСС выступили машинист Топкинского паровозного депо **М. Ф. Сыромяжко,** секретарь партбюро вагонного депо **А. Я. Ильин** и другие ораторы.

Конференция единогласно одобрила проект Устава КПСС.

☆ ☆ ☆

Районная парторганизация провела значительную работу по мобилизации коммунистов и всех трудящихся на успешное претворение в жизнь решений XXI с'езда КПСС.

Но главное внимание как в отчетном докладе, с которым выступил первый секретарь райкома партии **В. В. Никульшин,** так и в выступлениях делегатов было сосредоточено на еще нерешенных вопросах, на имеющихся недостатках.

Делегаты говорили о том, что выдвигаемые партией новые огромные задачи коммунистического строительства обязывают партийные комитеты и партийные организации выше поднять уровень организаторской и политической работы в массах, глубоко заниматься воспитанием нового человека.

Участники конференции вскрывали многие резервы и возможности, заложенные в колхозном и совхозном производстве, которые остаются неиспользованными. Речь шла о необходимости повысить культуру земледелия, хорошо удобрять поля, укрепить кормовую базу общественного животноводства, шире механизировать трудоемкие работы.

Председатель правления колхоза «Прогресс» **В. Ф. Кирьянов** в своем выступлении заявил:

— Наш колхоз выполнил полугодовые обязательства по продаже государству продуктов животноводства. Колхозники стремятся к тому, чтобы успешно и без потерь провести уборку урожая, досрочно выполнить задание по сдаче хлеба государству. У нас скошено 45 процентов уборочной площади, обмолочена половина скошенных хлебов. Передовые комбайнеры убирают в день по 30 гектаров зерновых.

Оратор высказывал претензии к руководителям Кедровского угольного разреза, коллектив которого не оказывает помощи своему подшефному колхозу.

— Коллектив нашего завода, — сказал директор Топкинского механического завода **А. В. Кабанов,** — семимесячную программу по выпуску валовой продукции выполнил на 111 процентов. Завод борется за высокое звание предприятия коммунистического труда. Но нас очень волнует один вопрос. Речь идет о расширении производственных площадей завода. Топкинское стройуправление № 1 медленными темпами ведет работы по сооружению главного корпуса, не сдает в эксплуатацию другие об'екты завода.

Далее оратор критикует райком комсомола (секретарь т. Поткин), работники которого забыли дорогу на завод, не интересуются жизнью и трудом молодежи.

Секретарь парторганизации строительства цементного завода **В. И. Черев** говорил о невнимательном отношении руководителей треста «Кемеровошахтострой» и комбината «Кемеровошахтохимстрой» к нуждам строителей цементного завода.

— Трест и комбинат много раз обещали выделить башенные краны нашему стройуправлению. Но до сих пор мы этой техники не получили, работы по сооружению корпусов завода ведутся вручную. Не проявляется настоящей заботы об организации торговли и общественного питания в рабочем поселке.

Представители комбината и треста тт. Солнцев и Журавель присутствовали на конференции, но они не ответили делегатам на многие вопросы о строительстве в Топках.

Инструктор райпрофсожа **В. С. Пожидаев** в своем выступлении подчеркнул роль профсоюзов в руководстве соревнованием за коммунистический труд. Райком партии не потребовал от местных комитетов транспорта улучшения руководства соревнованием.

Главный врач районной больницы **Л. П. Борцова,** начальник железнодорожной поликлиники **М. Я. Вдовин** критиковали райком партии, райисполком, облздравотдел за невнимательное отношение к медицинскому обслуживанию населения. В районе много лет не решается вопрос со строительством корпусов районной больницы, не хватает средних медицинских работников, аптеки плохо снабжаются медикаментами.

Председатель исполкома районного Совета депутатов трудящихся **А. Ф. Колесник** в своей речи особое внимание уделил укреплению демократических основ в колхозах, борьбе с нарушителями общественного порядка и тунеядцами.

В решении конференции намечены конкретные меры мобилизации коммунистов, всех трудящихся района на претворение в жизнь планов коммунистического строительства в нашей стране.

☆ ☆ ☆

На первом пленуме секретарями Топкинского райкома партии избраны тт. **Никульшин В. В., Филюшкин А. И., Яковлев П. П.**

Ф. ДЕМИН.

„Агитатор" № 16

Вышел в свет и рассылается подписчикам очередной номер журнала ЦК КПСС «Агитатор».

Номер открывается передовой статьей «Основной закон партийной жизни», посвященной проекту Устава Коммунистической партии Советского Союза. В помощь агитаторам опубликованы беседы о проекте Программы КПСС: «Неизбежность перехода от капитализма к социализму», «Что такое коммунизм?», «Материально-техническая база коммунизма», «К самому высокому уровню жизни», «Великая цель» (цифры и факты).

В предс'ездовской трибуне выступают: В. Федорова «Программа народного счастья» и Г. Золотов «Коммунизм — это близкое будущее»; с обозрением внутренней жизни СССР — Н. Кириллова «Трудиться настойчиво, вдохновенно».

Под рубрикой «В странах социализма» опубликованы статьи Б. Малашевского «На первом месте — забота о человеке» (ко Дню свободы Болгарии) и Ч. Кьена «Расцвет трудового Вьетнама» (к 16-летию провозглашения ДРВ).

Для занятий агитколлективов публикуются материалы Б. Котельникова «Групповой метод в производстве», К. Гусакова и В. Попелкова «Комплексные бригады», очерк С. Лобы «О дружбе», «На голубых дорогах страны» (цифры и факты).

В номере напечатаны также статьи К. Гильзина «Советская наука штурмует космос», М. Катукова «Советские танкисты», А. Кирсанова «Встреча молодых посланцев мира», рецензия Ф. Каширского «За нарядной витриной» и другие материалы.

17 августа в нашей газете было опубликовано письмо членов коллективов коммунистического труда предприятий и строек г. Кемерова, в котором они предложили организовать на страницах газеты перекличку коллективов коммунистического труда Кузбасса.

Редакция получила несколько писем из коллективов коммунистического труда. Два из них публикуются сегодня.

Моральный кодекс — закон жизни

Члены нашей бригады дали друг другу слово, что моральный кодекс строителя коммунизма, изложенный в проекте Программы КПСС, станет для каждого правилом повседневной жизни. Это подсказано нам сердцем, рабочей совестью и честью. Ведь не один год живем по принципу: один за всех и все за одного, верим друг другу и оправдываем доверие товарищей во всем! Вот почему мне хочется сегодня рассказать коллективам коммунистического труда, как держим мы это слово, как делаем нормой жизни моральный кодекс строителя коммунизма.

Учиться работать и жить по-новому мы начали с соревнования за коммунистический труд. Раньше случалось так: иной сам сидит, а товарищу не поможет, скажем, перевернуть ведущее колесо экскаватора, чтобы обрубить наплывы после литья. Собрал я как-то бригаду. Повел речь о том, что надо ломать такие взаимоотношения. Договорились: помощь товарищу считать своим долгом. На другой день вижу, как Н. Бурцев с трудом переваливает шестерню к комбайну. Подходит к нему А. Алексеев, засучил рукава — вдвоем в миг управились с делом.

По инициативе инженеров Я. Я. Георге, А. А. Михайловского и других всем литейным цехом внедрили пневматическую трамбовку форм и обрубку готового литья. И нам, обрубщикам, стало куда легче работать, а производительность возросла почти вдвое.

Цех пополнился новым оборудованием. Техника требовала от нас высокого мастерства, и рабочие стали поговаривать о профессиональной учебе. Над ее формами задумались все. На советы и предложения не скупились. Мы хотели получить не только минимум инженерно-технических знаний, но также марксистско-ленинской теории, литературы, искусства. Так у нас было положено начало созданию школ коммунистического труда на общественных началах. Н. Бурцев, А. Алексеев и другие члены бригады в цехе записались в школу, где с помощью мастера П. М. Пацукова мы повышали квалификацию, учились коммунистическому хозяйствованию.

Были среди нас и малограмотные. Взять супругов Ульяну и Зиновия Голушко. Они не имели даже начального образования. Им пришлось сесть за парту, в четвертый класс, вела который на общественных началах преподаватель школы № 6 А. А. Федорова. Затем Ульяна и Зиновий записались в семилетнюю школу. Школа помогла Зиновию стать лучшим рационализатором цеха. Это он сделал новую конструкцию сита для просева земли, реконструировал бегуны в механизме, предназначенном для подготовки формовочного состава.

В бригаде я первым начал обзаводиться библиотечкой. Смотрю — Я. Рыжко, И. Орлов и другие последовали этому примеру. Нашлись у нас и энтузиасты-проводники книг. Это комсомолки Аня Асяева и Тася Китаева. Они приносят в цех произведения Пушкина, Лермонтова, Толстого, Горького, Шолохова и других писателей, распространяют книги среди рабочих.

Шло время, и менялись на глазах не только люди, но вся бригада, цех, завод. Задумали мы привести в порядок заводской двор. На воскресник по озеленению вышли все. На помощь пришли и наши подшефные — шестиклассники школы № 6. Заложили мы с ними против нашего цеха аллею Дружбы. Теперь она разрослась, украсила двор.

Ходить всем вместе в кино, театр, посидеть за партией шахмат, поговорить о захватывающей книге, о делах и планах на будущее стало у нас привычкой. Когда бригаде присвоили звание коммунистической, за нас радовался весь цех. Высокое звание обязывает на деле доказать умение жить и работать по-коммунистически. Сейчас мы решили трудиться еще лучше, производительнее. Все будут учиться. Большинство — в школе коммунистического труда, а Ярослав Рыжко — в вузе. Моральный кодекс строителя коммунизма становится нормой нашей жизни.

Г. КИБЕНКО,
бригадир бригады коммунистического труда завода «Красный Октябрь». г. Ленинск-Кузнецкий.

Требовательность и труд — главное

ГОВОРЯТ РАЗВЕДЧИКИ БУДУЩЕГО

Мне хочется высказаться по некоторым вопросам, которые были затронуты на совещании разведчиков будущего в редакции газеты «Кузбасс».

Формирование человека коммунистического общества — процесс длительный. И начинается это формирование в наши дни. Уже сейчас в каждом трудовом коллективе немало людей, в которых ярко проявляются черты человека будущего. У нас, например, в электросталеплавильном цехе КМК, где я работаю, много замечательных людей. Один из них — сталевар А. А. Жолбин. Он систематически перевыполняет обязательства, непримирим к недостаткам, требователен и к себе, и к другим, очень прямой и принципиальный. Или канавщик Н. П. Важов. Обязанности он свои выполняет добросовестно, с чувством высокой ответственности. Все время учится, окончил вечернее отделение техникума, хороший общественник. Такие же замечательные люди бригадир электриков Т. Н. Терехин, машинист завалочной машины Г. Н. Чурсин и другие.

Но все ли у нас такие, как эти товарищи? Пока нет. Особенно это заметно, когда посмотришь, как трудятся члены нашего коллектива и, главное, как относятся к труду. Рабочие, о которых я только что говорил, а также сталевары А. А. Семененко, А. П. Чесноков, разливщик К. И. Задняя-Улица и еще многие другие считают труд жизненной потребностью. А вот такие, как шихтовщик А. Г. Мускатин, машинист крана И. К. Стаметов на первый план ставят одну цель: заработать побольше. До остального им дела нет.

А как воспитывать тех, кто еще далек от коммунизма? На мой взгляд, основа воспитания — труд и требовательность. Только в труде можно перевоспитать человека. И только в том случае, если ему не будут давать никакой поблажки, строго станут спрашивать буквально за все и постоянно. Я уже говорил об А. А. Жолбине как об одном из лучших членов нашего коллектива. Но даже у него иногда случаются промахи в работе. А почему? Потому, что мастер не всегда по-настоящему спрашивает.

На совещании в редакции некоторые товарищи говорили, что если в коллективе коммунистического труда случаются «чрезвычайные происшествия», то такой коллектив надо «разжаловать». По-моему, это не поможет воспитанию нового человека, а, наоборот, помешает. Людей, которые пока еще ведут себя плохо, надо воспитывать и перевоспитывать, а не изгонять из коллектива; ведь изгонять-то по существу некуда: коммунизм строится для всех. А если за каждое ЧП «разжаловать», коллективы коммунистического труда будут стараться избавиться от подобных людей.

Тем более, никто не захочет брать к себе человека, который ушел из другого коллектива не по-хорошему. А у нас, например, в цехе не боятся брать к себе людей, которых надо перевоспитать. Заранее знают, что с тем или другим товарищем придется повозиться, и берут. Думается, это и есть коммунистическое отношение к человеку.

Н. КИБЕНКО,
и. о. старшего мастера электросталеплавильного цеха КМК.

Эффективнее использовать проходческую технику

В решениях XXI с'езда КПСС отмечалось, что выполнение семилетнего плана явится крупной исторической победой на пути к коммунизму. Шахтеры Кузбасса хорошо потрудились первые два с половиной года семилетки. По сравнению с 1958 в 1961 году среднесуточная добыча угля по комбинату «Кузбассуголь» возросла на 12,4 проц. За это же время производительность труда рабочих по добыче угля увеличилась на 8,6 процента.

Ясно, что высокие темпы добычи угля сохраняются только тогда, когда шахты из месяца в месяц развивают подготовительные работы, постоянно наращивают скорость проходки горных выработок. Этого, однако, еще нет. На всекузбасском научно-техническом совещании по использованию проходческих комбайнов в Кузнецком бассейне, проходившем в г. Сталинске, отмечалось, что многие тресты план подготовительных работ не выполняют, а производительность труда рабочих подготовительных забоев низкая. И это в то время, когда парк только проходческих комбайнов в бассейне за последние полтора года увеличился в несколько раз.

Верно, руководство комбината «Кузбассуголь» занималось подготовительными работами. Но это не принесло ожидаемых результатов. Больше того, среднемесячная производительность проходческих комбайнов в этом году резко снизилась. По сравнению с прошлым годом она упала на 3,6 проц., по сравнению с 1959 годом — на 19,2.

Некоторые руководители комбината об'ясняют это тем, что в бассейне уменьшилось количество комбайнов Гуменника и увеличилось число малопроизводительных комбайнов типа «ПК» и «ПКС». Но эта причина снижения скорости проходки далеко не главная и не единственная. Истинные причины неудовлетворительной работы механизированных забоев кроются в том, что на большинстве шахт плохо используется проходческая техника. Половина всех комбайнов комбината не используется, а непроизводительные простои в действующих забоях составляют 15 проц.

Особенно плохо обстоит с этим дело в тресте «Анжероуголь». Там из семи машин не работает ни одна. Крайне неудовлетворительно используются комбайны Гуменника на шахтах треста «Кемеровоуголь», где среднемесячные уходы на «ПКГ-3» в первом полугодии составили всего 44 м.

Но мы знаем и другие примеры. Вот уже несколько лет коллектив шахты «Байдаевские уклоны» треста «Куйбышевуголь» владеет «секретами» больших скоростей на проходке штреков с помощью «ПКГ-3». Производственные условия на этой шахте в настоящее время намного ухудшились. Но и в такой обстановке здесь ежемесячно проходят на комбайн по 400—500 м штреков.

Замечательно используется проходческая техника на шахте «Полысаевская-Северная» треста «Ленинуголь», где производительность машин составляет 500—600 м в месяц. Мастерски научились водить комбайны проходчики бригад тт. Рейтера и Лобанова на шахте «Байдаевские уклоны», т. Филькина — на «Полысаевской-Северной», т. Богояленского — на «Зыряновской». С помощью погрузочных машин быстро готовят горные выработки бригады тт. Демушкина и Шабанова на шахте «Зыряновская», т. Домлера — на шахте имени Калинина, т. Идрисова — на «Коксовой-1», т. Крыжановского — на «Березовской-1». Во всех этих коллективах накоплен богатый опыт использования проходческой техники. Но плохо то, что этот опыт еще не стал достоянием коллективов всего бассейна.

Есть и другие вопросы дальнейшего улучшения работы механизированных подготовительных забоев. К ним относится, прежде всего, борьба с пылеобразованием при работе комбайнов. Наши изобретатели и конструкторы, создавая новые высокопроизводительные машины, почему-то не считают нужным заниматься одновременно вопросом улавливания пыли в горных выработках. Мало уделяют внимания этой проблеме научно-исследовательские институты Кузбасса, шахтеры-рационализаторы.

К концу нынешнего года комбинат получит еще 41 комбайн. Значительно увеличится парк погрузочных машин. В будущем году на шахты Кузбасса поступит еще 143 машины и комбайна. Но будет ли полностью использован этот парк? Ведь уже сейчас машины простаивают в ремонте длительные сроки из-за отсутствия запасных частей, инструмента, из-за слабой ремонтной базы на шахтах и в трестах.

Чтобы решить этот вопрос, руководству комбината «Кузбассуголь» и Кемеровского совнархоза надо изыскивать и использовать все возможности для быстрейшего расширения и укрепления ремонтной базы. Необходимо добиться коренного улучшения в снабжении шахт запасными частями. Вместе с этим совнархозу следует ускорить решение вопроса по совершенствованию комбайнов типа «ПК» и созданию более совершенной проходческой техники для механизации работ в выработках малого сечения.

В текущем семилетии шахтерам Кузбасса предстоит поднять добычу угля на 23 проц. Задача не из легких, но выполнимая. Нужно, чтобы все инженерно-технические работники и проходчики шире развернули соревнование в честь XXII с'езда партии, добились высоких показателей в работе на основе полного использования горной техники и улучшения организации труда.

Г. КОВЫЛКИН,
директор Дома техники треста «Куйбышевуголь».

РЕМОНТНО-механический завод — ударная стройка на Запсибе. Своевременно установить и пустить в ход станки и оборудование здесь — значит обеспечить бесперебойную работу строителей на площадке, где возводятся цехи будущего гиганта черной металлургии.

Старательно работает на об'екте электромонтер Антоновского монтажного управления треста «Запсибэлектромонтаж» комсомолец Николай Шевченко, которого вы видите на снимке.

Фото **В. Ларина.**

Институт просит внимания

В 1958 году в Кемерове был организован филиал Московского института ВНИИПТуглемаш, который позднее был преобразован в научно-исследовательский и проектно-технологический институт машиностроения — НИИПТмаш. Главная задача института — помогать машиностроительным заводам Кузбасса внедрять передовую технологию, механизировать и автоматизировать производственные процессы.

За сравнительно короткий срок коллектив выполнил 26 серьезных проектно-технологических и конструкторских работ.

Но наш «коэффициент полезного действия» мог бы быть гораздо выше — трудностей у нас много. Вот самые существенные из них. Годовой тематический план, по которому строит работу институт, сейчас составляется на основе отдельных предложений заводов, совнархоза и самого института. Такой план хотя подчас и содержит нужные и важные темы, но не может отвечать задачам, стоящим перед машиностроением Кузбасса в целом. Сегодняшний план института не вытекает из детального анализа состояния этой отрасли промышленности. **Работу института нужно строить на базе перспективного плана развития машиностроения.**

Разработка именно таких планов была рекомендована в июле 1959 года Пленумом ЦК КПСС. Тот факт, что ряд тем, выполненных институтом по договорам с заводами или по заданию совнархоза, оказались бесполезными и не будут внедряться в производство, еще раз подчеркивает, что методы нашей работы надо менять.

Второй, чрезвычайно важный для нас вопрос — это собственная материально-техническая база. Ведь без лабораторий и мастерских трудно себе представить исследовательский институт. Непонятно, почему совнархоз, создав его, не решил вопроса о базе, хотя бы временной, на одном из заводов города.

Отсутствие собственной базы у института является главной причиной того, что сейчас из 16 работ, подлежащих внедрению, осуществлены лишь четыре!

Вопрос об организации лабораторно-производственной базы для института следует решать немедленно. Там, где эта проблема решена, достижения науки и техники продвигаются в производство куда лучше, чем у нас. Многие совнархозы страны давно создали или базовые лаборатории, или, соединив один из заводов с институтом, организовали творческий коллектив, который способен решать самые трудные технические задачи.

Институт ведет работы не только на заводах управления машиностроения, но и на предприятиях черной металлургии, химии, угольной промышленности и т. д. Поэтому **целесообразнее было бы подчинить институт техническому управлению, а не управлению машиностроения,** руководство которого, кстати говоря, вспоминает об институте только тогда, когда нужно срочно решить какой-то вопрос.

До сего времени институт ощущает острый недостаток кадров. Например, в секторе сварки всего лишь 3 специалиста, термообработки — 3, кузнечного производства — 2. Не хватает специалистов в отделах механизации и автоматизации, технологии. Ряд отделов и секторов вообще не организован. Среди них такие, как отдел полимерных материалов. Укомплектование кадрами пущено на самотек. Совершенно недопустимо также и то, что до сих пор не утверждено руководство института.

Конечно, в этой статье изложены далеко не все наши нужды. Тут только самое главное, самое неотложное. Не решив этих вопросов, нельзя серьезно говорить о развитии института. В проекте новой Программы КПСС указывается, что нам «необходимо развивать и совершенствовать сеть научных учреждений».

Сейчас, когда имеется решение о создании в Кемерове межотраслевого института для районов Западной Сибири, совнархоз должен по-деловому помочь нашему коллективу.

А. КАЦ,
начальник сектора металлургического отдела института НИИПТмаш.

ОБЯЗАТЕЛЬСТВА ВЫПОЛНЯЮТСЯ

В соревновании за достойную встречу XXII с'езда КПСС горняки шахты «Ягуновская» добились неплохих показателей. Сейчас весь слаженный коллектив борется за почетное право называться коллективом коммунистического труда. Повышенные обязательства — к 17 октября выдать на-гора 40.000 тонн угля дополнительно — выполняются. В настоящее время горняки имеют на своем сверхплановом счету более 39.000 тонн топлива с начала года.

Большой вклад в дело выполнения плана вносит коллектив шестого участка, который уже трижды пересматривал свои соцобязательства. Недавно он решил добыть к XXII с'езду партии 9000 тонн дополнительного топлива. Слово горняки сдержат.

Особенно хорошо трудится на этом участке бригада Н. И. Кравцова. Забойщики этой бригады тт. Дувакин, Коротких, Креков и другие показывают отличный трудовой пример.

А. МАЛЫШЕВ,
проходчик.

г. Кемерово.

„Факты не подтвердились...“

Проходчик Дегтярев оказался не из робких. В шахткоме, отделе кадров ему говорили, что напрасно он упорствует, что одному не поверят, но молодой горняк упорно стоял на своем:

— Поверят!

Через несколько дней получил письмо из треста «Киселевскуголь»: «Рабочему шахты № 13 т. Дегтяреву А. Т. На Ваше письмо, направленное в редакцию газеты «Кузбасс», о плохом изложении преподаваемого материала и высокой заработной плате начальника учебного пункта тов. Будникова В. И., а также о большой загрузке по работе инструктора учебного пункта тов. Тальдрик сообщаем:

Комиссией треста произведена проверка Вашего заявления. Факты, изложенные в нем, не подтвердились. Лица, подписавшие Ваше заявление, от своих подписей отказались. Для прекращения склок на учебном пункте Ваше заявление передано на рассмотрение шахтного комитета».

Забегая вперед, следует сказать, что шахтный комитет уже рассмотрел заявление т. Дегтярева. В протоколе заседания, в каждом выступлении — суровая, подкрепленная многочисленными фактами критика в адрес начальника учебного пункта т. Будникова. Решение же шахткома более чем странное: освободить от работы инструктора т. Тальдрик и перевести ее на участок вентиляции.

Кто же прав — проходчик Дегтярев или комиссия треста?

☆ ☆ ☆

Первой о неблагополучии на учебном пункте шахты № 13 заговорила в Киселевске городская газета. В апреле 1959 года она опубликовала заметку слушателя учебного пункта Н. Стефаненкова «Разве так нужно обучать горняков?». Автор писал, что занятия в учебном пункте регулярно проходят только по взрывному делу. Уроки же горного дела и электротехники, которые проводит т. Будников, очень часто срываются. Иногда слушатели не видят своего преподавателя неделями.

Заметку редакция направила для принятия мер начальнику шахты т. Мирошниченко. Ответ был такой: «В настоящее время принимаются меры, чтобы улучшить обучение горняков, повысить качество преподавания». Но это была всего-навсего отписка.

После того как работу учебного пункта проверила комиссия треста, за халатное отношение к выполнению своих обязанностей, за систематический срыв занятий и плохую подготовку к ним т. Будникову был об'явлен выговор с предупреждением.

Но урок не пошел впрок. Спустя год комиссия треста вновь проверила работу учебного пункта. Оказалось, что т. Будников палец о палец не ударил, чтобы навести порядок. В тресте появился новый приказ. Будникову об'явили строгий выговор и вновь предупредили о снятии с работы.

Работниками учебного пункта по сути дела являются двое: начальник и его подчиненный — инструктор Л. И. Тальдрик. Инструктор почти каждый день ходит в шахту. Ее обязанность — ознакомить всех слушателей со всеми выработками и запасными выходами. Но Будников решил, что инструктор должен заниматься и оформлением большей части документации. Л. И. Тальдрик запротестовала:

— Что же вам тогда остается делать на учебном пункте?

— А это не ваше дело...

Будников «нажал» на инструктора и возложил на него основную часть работы. Свой же круг обязанностей он определил более чем скромно: выдавать удостоверения тем, кто окончил обучение. Л. И. Тальдрик пожаловалась начальнику шахты, в партийную организацию. Но ни тов. Мирошниченко, ни секретарь партийной организации т. Найдов по-настоящему не разобрались в делах учебного пункта.

Уверенный в своей непогрешимости, т. Будников продолжал «натиск».

— С Тальдрик невозможно работать... Она совсем отбилась от рук...

В партбюро решили заслушать отчет т. Будникова. На страницах многотиражной газеты появилась новая заметка. В ней говорится: «Партийное бюро отметило, что подготовка кадров велась в отрыве от производственных задач шахты. Обучение рабочих смежным профессиям поставлено неудовлетворительно. Все это явилось тормозом в организации комплексных бригад».

И это спустя полтора года после того, как по письму т. Стефаненкова в редакцию газеты «В бой за уголь», начальник шахты т. Мирошниченко заверил, что «меры приняты»!

Ненужный либерализм руководства шахты и членов партийного бюро привел к тому, что т. Будников и это решение не думал выполнять.

В апреле текущего года обо всем этом рассказал в своем письме в редакцию газеты «Кузбасс» проходчик т. Дегтярев вместе со своими товарищами Д. Гатаулиным, И. Ушаковым, Н. Прокопенко и И. Киселевым. Письмо для принятия мер было направлено управляющему трестом «Киселевскуголь». Тот поручил разобраться с жалобой и. о. начальника отдела рабочих кадров треста т. Кухареву и начальнику отдела руководящих кадров треста т. Матюхину. Эти товарищи не стали утруждать себя разбором заявления, перепоручили исполнение его начальнику отдела кадров шахты тов. Чванову. «Разбор» происходил так, что авторы письма отказались от своих подписей. Лишь один остался верен своему слову — проходчик А. Т. Дегтярев.

Так появился ответ: «Факты не подтвердились...»

А так ли это? Мы уже рассказывали о заседании шахткома, на котором разбиралась жалоба т. Дегтярева. На нем ни одного слова не было сказано в защиту. т. Будникова. Почему же авторы ответа т. Дегтяреву покривили душой?

— Видите ли, — поясняет тов. Кухарев, — письмо в редакцию подписано пятью лицами. Трое от своих подписей отказались. Один признался, что письмо в редакцию подписывал, но не читал его. Остался один — Дегтярев. А разве можно одному верить?

Слов нет, в письме есть некоторые неточности. Но говорится в нем о главном — на учебном пункте по-прежнему нет порядка. Даже получение удостоверений превращено здесь в неразрешимую проблему.

Беседуем с и. о. председателя шахткома т. Лоскутовым:

— Как получилось, что на заседании критиковали т. Будникова, а наказали т. Тальдрик?

— Наказывать Тальдрик, — раз'яснил он, — никто не собирался. У нас к ней особых претензий нет. Но на заседании она взяла слово и стала вновь говорить о недостатках на учебном пункте. Вот мы и решили ее «разгрузить»...

Нам пришлось беседовать с начальником отдела рабочих кадров треста Е. Е. Шелухиной.

— Шахта № 13—самое крупное угольное предприятие в Киселевске. Неужели вас не волнует, что на этой шахте так запущена подготовка рабочих кадров?

— Волнует, — говорит она.— Кстати, Будниковым мы занимались уже не раз. В нашем тресте он единственный из начальников учебных пунктов, который имеет взыскания. Но...

Тов. Шелухина беспомощно разводит руками.

Не свидетельствует ли это многозначительное «но» о том, что в тресте «Киселевскуголь» и на шахте № 13 еще много либерализма по отношению к тем, к кому пора и власть применить?

С. ТРОШИН.
(Корр. «Кузбасса»).

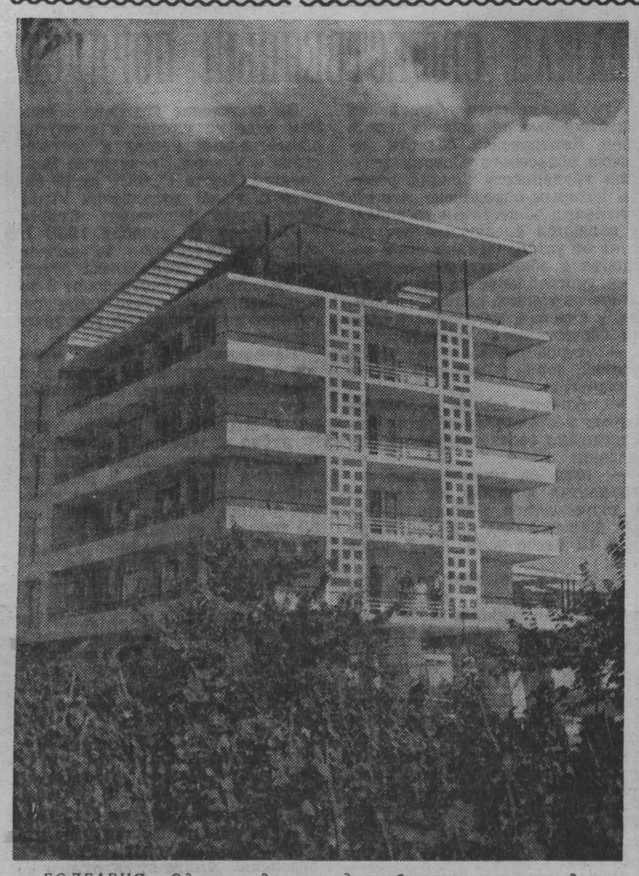

БОЛГАРИЯ. Один из домов отдыха болгарских железнодорожников на Черноморском побережье. Фото БТА.

Лицемерное заявление Белого дома

ВАШИНГТОН, 31 августа. (ТАСС). Белый дом опубликовал заявление, в котором пытается всячески исказить вынужденный характер принятого Советским правительством решения провести экспериментальные взрывы ядерного оружия.

Обходя молчанием усиление военных приготовлений странами—участницами НАТО, проведение Францией—союзницей США по военным блокам — ядерных испытаний в течение длительного времени, усиление до небывалых размеров гонки вооружений Соединенными Штатами, увеличение численности их армии, угрозы США и их союзников развязать войну в ответ на заключение мирного договора с ГДР, правительство США в своем заявлении лицемерно утверждает, что этот шаг Советского правительства, направленный на то, чтобы предотвратить катастрофу, которой стала бы третья мировая война для сотен миллионов людей, и образумить застрельщиков военного психоза, представляет собой будто бы «пренебрежение стремлением человечества ослабить гонку вооружений».

Подобные утверждения находятся в вопиющем противоречии с общеизвестными фактами. Советское государство первым подняло голос за всеобщее и полное разоружение, за прекращение испытаний ядерного оружия. И кто, как не западные державы во главе с Соединенными Штатами неизменно срывали все усилия Советского Союза заключить соглашение о всеобщем и полном разоружении.

В пропагандистских целях Белый дом в своем заявлении снова прибегает к лживым, лицемерным заявлениям на тему о прекращении ядерных испытаний и о международном контроле, хотя общеизвестно, что США и Англия отказались поддержать резолюцию Генеральной Ассамблеи ООН, призывающую государства не проводить ядерных испытаний, и по существу поощряли продолжение ядерных испытаний Францией, срывая переговоры в Женеве о запрещении ядерных испытаний.

Заявление Белого дома, таким образом, является не чем иным, как попыткой взвалить на Советский Союз ответственность за существующую в мире напряженность, вызванную раздуваемым Соединенными Штатами военным психозом и проводимой ими безудержной гонкой вооружений.

Самоуправство Артура Дина

ЖЕНЕВА. 31 августа. (ТАСС). Глава американской делегации на совещании трех держав о прекращении испытаний ядерного оружия Артур Дин, который должен был в порядке очередности председательствовать на завтрашнем заседании совещания, неожиданным и односторонним решением отложил это заседание «до последующего уведомления».

В журналистских кругах Женевы это произвольное действие американского представителя, принятое без согласия и даже без элементарной консультации с советской делегацией на переговорах, вызвало большое недоумение.

События в Бразилии

НЬЮ-ЙОРК, 31 августа. (ТАСС). Как сообщает АП, по прибытии на аэродром Айдлуайлд (Нью-Йорк) вице-президент Бразилии Жоао Гуларт заявил на пресс-конференции: «Я еду в Бразилию и желаю попасть туда как можно скорее. Моя цель — сохранить порядок и законность в моей стране».

На вопрос, считает ли он себя сейчас законным президентом Бразилии, Гуларт ответил, что согласно конституции он президент страны.

После пресс-конференции Гуларт вылетел в Буэнос-Айрес.

НЬЮ-ЙОРК, 31 августа. (ТАСС). Агентство Ассошиэйтед Пресс утверждает в сообщении из Рио-де-Жанейро, что там опубликовано коммюнике о начале военных действий против штата Рио-Гранде-до-Сул, в котором власть принадлежит сторонникам вице-президента Жоао Гуларта.

В коммюнике говорится, что части 2-й армии, военно-воздушные силы и военно-морской флот получили приказ выступить против губернатора штата Л. Бризолы и командующего 3-й армией в Рио-Гранде-до-Сул генерала Хосе Лопеса Машадо.

ЛОНДОН, 31 августа. (ТАСС). Как сообщает агентство Рейтер из Буэнос-Айреса, ссылаясь на аргентинское радио, авиация военных заговорщиков подвергла сегодня бомбардировке Порто-Алегре — столицу штата Рио-Гранде-до-Сул.

ГАВАНА, 31 августа. (ТАСС). Агентство Пренса Латина из Ресифе (Бразилия), ссылаясь на бразильское агентство Меридионал, передает, что командующий пятой армией, штаб которой находится в Ресифе, и триста его офицеров выступили в защиту конституции, отказавшись подчиниться приказам заговорщиков.

НЬЮ-ЙОРК, 1 сентября. (ТАСС). Как передает из Буэнос-Айреса агентство Ассошиэйтед Пресс, вчера туда по пути в Бразилию прибыл президент Бразилии Жоао Гуларт.

Заявление Конг Ле

ПЕКИН, 31 августа. (ТАСС). Как передает агентство Синьхуа, ссылаясь на радио «Голос Лаоса», председатель Национального военного комитета Лаоса генерал Конг Ле опубликовал 28 августа в Сиенг-Куанге заявление, в котором резко осудил иностранных агрессоров и саваннакетскую группировку за то, что они все более нагло совершают военные провокации в Лаосе, пытаясь вновь зажечь пожар войны, сорвать мирные переговоры и помешать созданию коалиционного правительства Лаоса.

Со времени прекращения огня, отмечается в заявлении, саваннакетская группировка вела атаки и «операции прочесывания» в большом масштабе, тщетно пытаясь захватить освобожденные районы, контролируемые лаосским правительством и партией Нео Лао Хак Сат.

Саваннакетская группировка, подчеркивается далее в заявлении, также засылала самолетами бандитов, «диверсионно-десантные отряды» и шпионов в провинцию Сиенг-Куанг с целью создать там беспорядки. Более того, 9 августа она подстрекнула бандитов к налетам на город Сиенг-Куанг. Американские самолеты непрерывно доставляли саваннакетской группировке войска, оружие и боеприпасы, бомбардировали села и дома мирного населения. Кроме того, американские агрессоры и их сателлиты в военном блоке СЕАТО непрерывным потоком ввозят войска и оружие в Лаос.

Все это показывает, говорится в заявлении, что сговор саваннакетской группировки с иностранными агрессорами носит еще более серьезный характер, чем прежде, что эта группировка вместо отказа от замысла силой разрешить лаосский вопрос пытается продолжить и расширить гражданскую войну в Лаосе.

В своем заявлении генерал Конг Ле обратился к патриотическим вооруженным силам Лаоса с призывом повысить бдительность, тесно сплотиться, чтобы сорвать все происки иностранных агрессоров и саваннакетской группировки, отбить их атаки на освобожденные районы, разгромить их раскольнические и провокационные планы.

ПРОВОКАЦИИ ПРОДОЛЖАЮТСЯ

СТЭНЛИВИЛЬ, 31 августа. Корр. ТАСС Г. Федяшин передает:

Положение в Стэнливиле в связи с провокационными действиями войск ООН продолжает оставаться напряженным. Вчера сюда прибыло еще пять самолетов с войсками ООН, в том числе один «Глобмастер», доставивший несколько легких танков.

Без всякой на то надобности танки войск ООН демонстративно прошли по улицам города. Несмотря на то, что со стороны солдат национальной конголезской армии и гражданского населения Стэнливиля не предпринимается никаких враждебных актов, по городским улицам все время снуют машины с солдатами ООН в полном боевом снаряжении. В некоторых районах города, на пересечении основных магистралей установлены заслоны «голубых касок» с минометами и пулеметами. Провокации продолжаются. В результате этих провокационных действий войск ООН 29 августа была сорвана нормальная работа почти во всех городских учреждениях. Местные конголезские власти были вынуждены специально призвать население города к спокойствию и возобновлению работы.

Население и общественность Стэнливиля выражают глубокое возмущение провокационными действиями руководителей «операции ООН в Конго».

Пресс-конференция президента Кеннеди

ВАШИНГТОН, 31 августа. (ТАСС). На состоявшейся вчера пресс-конференции президент Кеннеди сообщил, что 14 сентября в Вашингтоне откроется совещание министров иностранных дел США, Англии, Франции и ФРГ, которое, по его словам, явится новой фазой в процессе постоянных консультаций четырех западных держав и их союзников по НАТО по вопросу о Германии и Берлине.

Кеннеди об'явил также, что он назначил генерала Клея своим «личным представителем в Берлине в ранге посла».

В связи с появившимися в американской печати сообщениями о возможности переговоров между западными державами и Советским Союзом по западноберлинскому вопросу, президента Кеннеди спросили, может ли он сказать, какие именно вопросы должны быть предметом переговоров и чего он надеется достигнуть. Отвечая на этот вопрос, Кеннеди заявил, что США «готовы участвовать в любом обмене мнениями», ничего не сказав о том, по каким вопросам правительство США намерено обмениваться мнениями. Между тем ясно, что сейчас переговоры могут быть лишь о заключении мирного договора с Германией и нормализации на этой основе положения в Западном Берлине.

Президента спросили, удовлетворен ли он тем, что предпринимают союзники США по НАТО для укрепления своих военных сил и что они предпринимают и намерены предпринять «ввиду положения, создавшегося в Берлине?»

Кеннеди ответил, что было произведено «некоторое увеличение» военных сил НАТО, но пока еще нельзя «вынести окончательного суждения о том, что предпримут союзники по НАТО».

Соединенные Штаты, сказал президент, намерены подумать над тем, какие еще шаги они могут предпринять. Во время встречи министров иностранных дел в начале августа мы весьма энергично настаивали на том, чтобы страны НАТО выделили более крупные силы.

Международная жизнь

Во имя жизненных интересов народов

СОФИЯ, 31 августа. (ТАСС). Сегодня все болгарские газеты напечатали полный текст заявления Советского правительства о предпринимаемых мерах по укреплению обороноспособности СССР в связи с бешеной подготовкой западных держав к новой войне. Газеты подчеркивают, что это делается Советским правительством во имя жизненных интересов народов. Особое внимание газеты обращают на то, что Советский Союз готов в любой момент подписать соглашение о всеобщем и полном разоружении, чтобы положить конец испытаниям ядерного оружия.

☆ ☆ ☆

ПЕКИН, 31 августа. (ТАСС). Правительство и народ Китая решительно поддерживают решение правительства СССР о проведении экспериментальных взрывов ядерного оружия, говорится в опубликованном сегодня здесь заявлении правительства Китайской Народной Республики. Китайское правительство, отмечается в заявлении, считает, что это решение Советского правительства является отрезвляющим средством для поджигателей войны.

Китайское правительство торжественно заявляет, что правительство и народ Китая будут и впредь вместе с Советским Союзом и другими социалистическими странами, вместе с миролюбивыми странами и народами всего мира до конца бороться за окончательное осуществление всеобщего разоружения, за запрещение ядерного оружия, против агрессивной войны и в защиту мира во всем мире.

☆ ☆ ☆

БЕРЛИН, 31 августа. (ТАСС). Совет Министров ГДР приветствует заявление Советского правительства, отвечающее интересам защиты человечества от новой войны, и предусмотренные в этом документе мероприятия по укреплению миролюбивых сил в борьбе за предотвращение атомной войны и сохранение мира во всем мире. Это заявление вновь свидетельствует, что СССР непоколебимо и последовательно использует всю свою мощь, чтобы сорвать реваншистские и военные планы наиболее агрессивных и стремящихся к войне империалистических кругов, обеспечить мир во всем мире и добиться осуществления принципов мирного сосуществования, говорится в переданном агентством АДН заявлении Совета Министров ГДР по поводу заявления Советского правительства, опубликованного 31 августа.

☆ ☆ ☆

ВАРШАВА, 31 августа. (ТАСС). В результате создавшегося международного положения Советский Союз вынужден был предпринять шаги, предохраняющие от агрессии Советское государство и весь социалистический лагерь. Одним из шагов, направленных на укрепление нашей безопасности и обороноспособности, является решение правительства СССР о проведении испытаний ядерного оружия, пишет сегодня газета «Жолнеж вольности».

Это предостережение, пишет газета, сделано в адрес преступных сил, которые хотели бы раздуть пожар войны. Это — ушат холодной воды на головы безответственных политиков, стремящихся военным путем реализовать свои цели.

☆ ☆ ☆

ПАРИЖ, 31 августа. (ТАСС). «Предупреждение Советского правительства сопровождается конструктивными предложениями» — под таким заголовком газета «Юманите» публикует сообщение о заявлении Советского правительства, принявшего решение провести экспериментальные взрывы ядерного оружия. Публикуя подробное изложение заявления, газета подчеркивает, что Советское правительство вынуждено было пойти на такой шаг под давлением напряженности международной обстановки, которую создают империалистические страны.

Предупреждение серьезно, указывается далее в газете. Теперь все зависит от западных стран и в первую очередь от правительства США. До настоящего времени во всех без исключения областях их позиция была абсолютно отрицательной. Все предложения СССР остались без ответа или же получили ответ, ведущий к проволочкам.

В то время как СССР демобилизовывал миллионы своих солдат, США призывали в армию резервистов и бесконечно увеличивали военный бюджет.

В то время как СССР воздерживался от продолжения испытаний ядерного оружия, продолжает далее газета, западные страны саботировали совещание в Женеве и позволили своему союзнику де Голлю проводить испытания в Сахаре.

Комментируя мероприятия, предусмотренные постановлением ЦК КПСС и Советом Министров СССР о временной отсрочке увольнения в запас солдат, матросов, сержантов и старшин, выслуживших сроки действительной военной службы, газета «Юманите» заявляет, что это решение тем более понятно и своевременно, что в настоящее время уже существует реваншистская западногерманская армия, находящаяся под командованием бывших нацистских генералов — военных преступников, среди которых все еще подвизается один из авторов пресловутого «плана Барбароссы», выполнение которого началось 22 июня 1941 года внезапным нападением на СССР.

«На этот раз, — подчеркивает «Юманите», — не будет внезапности. Нападение на СССР или его союзников вызовет немедленный и сокрушительный отпор инициаторам агрессии».

Газета «Либерасьон» подчеркивает, что решение Советского правительства временно отсрочить увольнение в запас военнослужащих, выслуживших сроки действительной военной службы, полностью оправдывается напряженностью, созданной западными державами.

Американская пропаганда изворачивается

НЬЮ-ЙОРК, 31 августа. (ТАСС). Американская пропаганда подняла злобный вой в связи с заявлением Советского правительства о решении провести экспериментальные взрывы ядерного оружия. Решительные меры, принимаемые Советским Союзом для дальнейшего укрепления своей безопасности, пришлись явно не по вкусу агрессивным кругам США, которые продолжают лихорадочно наращивать военный потенциал для новых военных авантюр против миролюбивых народов.

В своих неуклюжих попытках извратить смысл вынужденного шага, предпринятого Советским правительством, пропагандистская машина США следует заявлению Белого дома, тщетно старающегося взвалить на Советский Союз вину за обострение международной обстановки.

Публикуемые на страницах тех же американских газет материалы показывают все лицемерие этих ухищрений. Так, вашингтонский корреспондент газеты «Нью-Йорк таймс» Френкел откровенно признает, что Соединенные Штаты «стояли на пороге возобновления ядерных испытаний». Газета «Нью-Йорк геральд трибюн» напоминает, что еще 21 июня этого года ее корреспондент Дэвид Уайз писал, что «правительство Соединенных Штатов готовится к возобновлению подземных ядерных испытаний».

Приводя хронологию событий, тот же корреспондент отмечает, что мораторий на испытания ядерного оружия был впервые установлен Советским Союзом, который в марте 1958 года добровольно в одностороннем порядке заявил о прекращении испытаний ядерного оружия. Френкел напоминает, что месяц спустя Соединенные Штаты провели серию ядерных испытаний в Тихом океане.

Между тем газеты продолжают публиковать материалы, говорящие об интенсивном наращивании Соединенными Штатами вооруженных сил и вооружений. «Нью-Йорк геральд трибюн» сообщает, что в августе призыв в армию в Соединенных Штатах был увеличен почти в два раза по сравнению с первоначальными планами. В сентябре число призывников возрастет в 3 раза.

Вашингтонский корреспондент «Нью-Йорк таймс» Реймонд пишет, что на американских военных базах за рубежом проводится быстрое увеличение запасов всевозможного оружия и боеприпасов. «Американские вооруженные силы на военных базах в Европе, — указывает корреспондент, — по-видимому, даже «перенасыщены» ядерным оружием».

Корреспондент той же газеты Розенталь передает с Окинавы, что этот японский остров, оккупированный американскими войсками, превращен в «огромный арсенал военной техники», включающей прежде всего ядерное оружие. 45.000 американских солдат, пишет Розенталь, усиленно готовятся к любым боевым действиям на Дальнем Востоке.

Подготовка в США к ядерным взрывам

НЬЮ-ЙОРК, 31 августа. (ТАСС). Агентство Ассошиэйтед Пресс распространило сегодня сообщение своего корреспондента из Лос-Анжелоса, из которого видно, что в то время как в Женеве шли переговоры о запрещении испытаний ядерного оружия, комиссия по атомной энергии США проводила усиленную подготовку к возобновлению ядерных испытаний.

На испытательном полигоне, к северу от Лас-Вегаса, указывается в сообщении, на глубине нескольких миль прорыты туннели. «Полагают, что устройства, предназначенные для испытаний, для которых установлен порядок очередности, ждут только сигнала из столицы, отправки в Неваду и сборки в туннелях, и тогда возобновятся американские испытания».

Патриотическое движение молодежи ГДР

БЕРЛИН, 31 августа. (ТАСС). Молодежь Германской Демократической Республики патриотическими делами отвечает на призыв своей массовой организации — Союза свободной немецкой молодежи «Отечество зовет: защитим социалистическую республику». Следуя этому призыву, руководствуясь горячим стремлением защитить первое германское рабоче-крестьянское государство от посягательств со стороны западногерманских милитаристов 51.422 члена Союза СНМ за короткий срок выразили желание добровольно вступить в ряды вооруженных сил ГДР. Об этом сообщил вчера в Берлине заместитель председателя Совета Министров ГДР В. Штоф.

Как передает агентство АДН, В. Штоф выступил с речью при вручении берлинской организации Союза свободной немецкой молодежи переходящего знамени Совета Министров ГДР, присужденного этой организации за успехи в выполнении призыва «Отечество зовет: защитим социалистическую республику». В своей речи В. Штоф отметил также, что в последние дни десятки тысяч юношей и девушек, работающих в промышленности и сельском хозяйстве, в ответ на призыв Союза СНМ взяли новые, повышенные обязательства в борьбе за выполнение задач, поставленных народнохозяйственным планом.

ФЛАГ ГДР НАД БРАНДЕНБУРГСКИМИ ВОРОТАМИ

БЕРЛИН, 31 августа. (ТАСС). Как передает агентство АДН, с 31 августа на Бранденбургских воротах в столице ГДР развевается государственный флаг Германской Демократической Республики. Флаг был поднят с воинскими почестями. На этой торжественной церемонии присутствовали представители руководства окружной организации СЕПГ в Берлине во главе с первым секретарем руководства окружной организации СЕПГ П. Фернером.

Неприглядная демонстрация

ЗАПАДНЫЙ БЕРЛИН, 31 августа. (ТАСС). Прибывший сюда западногерманский президент Любке развернул активную деятельность с целью поддержать напряженную обстановку в Западном Берлине. Этой цели служили его встречи с западногерманским бургомистром Брандтом и поездка в так называемый «лагерь для беженцев», а также предпринятая им провокационная поездка вдоль секторальной границы.

Нимало не смущаясь тем, что его права не распространяются на Западный Берлин, Любке разыгрывал роль «защитника» интересов западноберлинского населения.

У контрольно - пропускного пункта на секторальной границе в районе Фридрихштрассе — Кохштрассе президент ФРГ появился совместно с боннским министром Леммером и бургомистром Брандтом. В присутствии большой группы заранее собранных здесь фоторепортеров Любке пожимал руки американским солдатам и благодарил их за «защиту» населения Западного Берлина. Такую же неприглядную демонстрацию с выражением благодарности оккупантам Западного Берлина Любке устроил и перед английскими солдатами на секторальной границе в районе Бранденбургских ворот.

НЕУДАЧА С «МИНИТМЕНОМ»

НЬЮ-ЙОРК, 31 августа. (ТАСС). По сообщению агентства АП с мыса Канаверал, ракета «Минитмен», впервые запущенная из подземного укрытия, вышла из-под контроля и упала в районе комплекса сооружений для запуска ракеты.

В добрый путь!

Шумно и многолюдно было вчера в школе № 62. Зинаида Ивановна Фокина, директор школы, поздравила учащихся с новым учебным годом. На торжественной линейке учащиеся 5-х классов вручили первоклассникам значки. Звонок! В 8 «б» классный руководитель Е. И. Крельштейн знакомит учащихся с проектом Программы КПСС. От имени класса Люда Логунцова заверила, что все учащиеся будут беречь школьное имущество, хорошо учиться, соревноваться с бригадой коммунистического труда. Первые уроки в школе № 47 Заводского района провели не учителя, а инженеры химкомбината: Н. М. Вдовин, Я, Г. Митько, К. А. Молин, Д. П. Овчинников. Они познакомили учащихся со спецификой работы химкомбината.

В. ТИМОНИНА.

Новая, восемьдесят четвертая...

«...Все школы получат хорошие помещения и перейдут на односменные занятия», — так записано в проекте Программы КПСС.

— Мы гордимся своей школой прежде всего потому, что все 920 учащихся будут заниматься в одну смену, — говорят учителя новой, восемьдесят четвертой школы Кемерова, которая впервые торжественно распахнула двери вчера.

Этим новым зданием, украшающим улицы Красноармейскую и имени Патриса Лумумбы, по праву гордятся и учителя, и их питомцы, и родители, и те, кто его сооружал. Оно красивое, светлое, просторное. Каждая классная комната, кабинет, каждый уголок привлекают уютом.

Все заботы «предпускового периода» легли на завуча Клеопатру Михайловну Грозину. Рядом с малярами, электриками, стекольщиками встали на трудовую вахту учащиеся в таких же, как и строители, комбинезонах.

Мы побывали в школе перед самым ее открытием... С Клеопатрой Михайловной поднимаемся на второй этаж, а вслед за нами несется ребячий разговор:

— Юра, осторожней! Отойди от стенки!

— Есть от стенки!

Это восьмиклассники Юра Лазарев и Володя Холкин несут парту на постоянное место «жительства». За ними еще двое ребят с ношей, еще и еще. В коридоре парты переходят в руки девочек. Их тщательно моют, протирают.

В классных комнатах уже все вымыто, вычищено до блеска. Здесь хозяйничают Света Явкина, Таня Коновалова, Галя Бездетко. К классному руководителю В. Б. Левандовской то и дело подходят ее питомцы:

— Валентина Борисовна, проверьте нашу работу!

Восьмой «б» — сандружина. Валентина Борисовна заранее провела с ребятами инструктаж.

...Кабинеты физический, химический, биологический, домоводства. Кулинарам есть где развернуться: газовые плиты, шкафы и столики, кухня с плитами для горячих завтраков, электропод'емник для подачи продуктов, буфет. Физкультурный, актовый залы.

...Строители форсируют работы по благоустройству двора, ведут планировку, налаживают подходы, под'езды к зданию школы. Школьный двор будет большой, просторный.

— Весной оденем его в зелень и цветы, — говорит неутомимый энтузиаст К. М. Грозина. — Вокруг двора сделаем зеленую изгородь из карагача и рябины, посадим ель и березу, заложим парники для цветочной и овощной рассады...

А. ТРОИЦКИЙ.

На снимках: вверху — новая школа № 84; внизу — первоклассники вручают букеты цветов строителям на торжественной линейке, посвященной началу учебного года.

Фото **П. Костюкова.**

ЗА УЧЕБУ!

Кемеровская средняя школа № 12 имени Веры Волошиной.

Нынче вместе с учителями на первый урок к учащимся пришли люди труда — инженеры и рабочие коксохимического завода — Николай Максимович Нижегородов, мастер производства, партгрупорг смены коммунистического труда; Лев Абрамович Кабрин, председатель цехкома углекоксового цеха; Петр Иванович Трусов, энергетик цеха, руководитель бригады коммунистического труда; директор завода К. Д. Базыль; заместитель секретаря парткома завода Н. Г. Трусов.

Десятый «б». С десятиклассниками беседует зам. секретаря парткома Н. Г. Трусов.

— Мне не хватало двух лет до получения паспорта, а я уже трудился на заводе, где полыхает пламя коксовых печей. Старшие товарищи помогли мне во всем. Если бы вы только знали — какая это великая сила рабочий коллектив! Будьте и вы такими же дружными в учебе, труде, общественной жизни, как ваши родители — рабочие нашего завода. Давайте развернем социалистическое соревнование вашего класса с одним из цехов завода. Это будет и вам, и нам на пользу.

Ребята встречают призыв одобрительно.

Звонок. Первая в новом учебном году перемена, первые впечатления.

— Восемнадцатый учебный год переживаю с детьми и каждый раз волнуюсь, — говорит учительница младших классов Н. Я. Стрельникова. — Вы знаете, что мне сказали сегодня на уроке мои третьеклассники? Расскажите, Нина Яковлевна, как мы будем жить при коммунизме.

Ветеран педагогического труда, бессменный завуч старших классов Евгения Ивановна Реброва, улыбаясь, говорит:

— Ну как тут уходить на пенсию? Ведь нужно осуществлять программу строительства коммунизма!

А. СЕМЕНОВ.

Сентябрьский экран

В сентябре вы увидите историко-революционный цветной фильм производства «Беларусьфильм» «Первые испытания» (II серия). Он посвящен борьбе сельской интеллигенции Белоруссии с самодержавием в 1907—1910 гг. и последующие годы революционного под'ема. В центре — судьба молодого учителя Андрея Лобановича, роль которого исполняет киноартист Эдуард Изотов. Сценарий написан А. Кулешовым и М. Лужаниным.

Будут показаны две кинокартины студии «Мосфильм». Одна из них — «Друг мой, Колька» (сценарий А. Хмелика и С. Ермолинского) — адресована тем, кто борется с проявлениями индивидуализма, казенщиной, формализмом.

Фильм «Мир входящему» рассказывает о чистоте, высокой нравственности, гуманизме советских воинов. Действие его происходит 8—9 мая 1945 г., в День победы. В фильме заняты артисты В. Авдюшко, знакомый зрителям по кинокартинам «Они встретились в пути» и «Хмурое утро», С. Хитров и Л. Шапоренко.

Цветной фильм-балет по трагедии В. Шекспира «Отелло» — «Венецианский мавр» создали грузинские кинематографисты. Он поставлен народным артистом СССР Вахтангом Чабукиани.

Цветной музыкальный фильм «Украинская рапсодия» (киностудия им. А. П. Довженко) сценариста А. Левада посвящен судьбе украинской девушки-колхозницы, обладающей незаурядным голосом. Различные жизненные испытания прошла она, прежде чем стала актрисой.

Киноповесть «Айна» выпустила студия «Туркменфильм». Сценарист Л. Черенцов. Тексты песен к этому фильму написал М. Матусовский, музыку — композитор А. Островский. В главной роли девушки Айны снималась артистка А. Рустамова.

Фильм «Семья Мяннард» (Таллинской киностудии) посвящен революционной борьбе рабочего класса Эстонии против буржуазии.

Из широкоэкранных наши зрители увидят кинофильм студии имени М. Горького «Конец старой Березовки» (сценарий Г. Мдивани). В картине снимались артисты Е. Буренков, Н. Доронина, В. Гусев, П. Пельтцер и др.

Из кинофильмов стран народной демократии будут демонстрироваться болгарский — «Первый урок», вьетнамский — «На берегах одной реки», польский — «Варшавская сирена», ГДР — «Один из нас», чехословацкий — «Медведь и привидения», китайский — «Весна в людях», венгерский — «Три этажа счастья».

Из кинофильмов буржуазных стран будут показаны фильмы — мексиканский широкоэкранный «Скрытый рай» и американский по рассказу Стефана Цвейга — «Письмо незнакомки».

М. ПИКУНОВ.

На снимке: кадр из кинофильма «Конец старой Березовки».

КРИТИКА И БИБЛИОГРАФИЯ

Если сердце любовью согрето

Последняя книжка стихов Михаила Небогатова «Лирика», небольшая, скромно изданная, емкая (в ней более сорока стихотворений), оправдывает избранное автором название: она действительно лирична, тепло и задушевно написана. И при этом — стихи вовсе не камерного, интимного содержания.

Это, на мой взгляд, одно из важных достоинств нового сборника М. Небогатова. Советская лирика давно выросла, ее содержание теперь заключается вовсе не в одном описании удач и неудач в любви или воспевании пейзажей. Нет, лирика — это личное отношение поэта ко всем явлениям нашей наполненной деяниями трудовой жизни, к богатейшему интеллектуальному и эмоциональному миру советского человека. Лиричными могут быть стихи и о новой домне, и о корабле «Восток-2», и о труде забойщика угольной шахты.

Радует теплая лиричность стихов М. Небогатова с подчеркнуто «прозаическими» заголовками: «Шахтер», «Положительный герой», «На лесосеке», «Кукурузник», «Кузнец» и другие. Поэзия труда в этих стихах становится поэзией в широком смысле слова, без натяжек. Вовсе не кажутся громкими, выспренными слова поэта о прославленном шахтере: «Он, властелин тепла и света, крушит пластов глухую тьму», потому что естественно и уместно смелое обобщение — вывод:

В его судьбе, отваге, силе,
Всех удивляющей собой,
Есть что-то общее с Россией,
С ее счастливою судьбой:
Идти вперед, врубаться в горы,
Не отступать, светить во мгле,
Чтоб жизни новые просторы
Открылись людям на земле.

Михаил Небогатов — поэт спокойных, задушевных интонаций, без позы, без крикливости. Стихи его мелодичны, часто песенны, но внешне «спокойное» их звучание вовсе не исключает напряженного внутреннего ритма, если того требует содержание.

За рекой снега, снега,
В белом бархате луга.
Тишь, безлюдье на просторе,
Лишь шумит, шумит тайга.
Не от ветра в соснах гуд,
Чуют: скоро упадут.
Скинув шубы, лесорубы
В наступление идут.
(«На лесосеке»).

Спокойное, неброское описание пейзажа, но врывается труд, веселый, напряженный, даже озорной. И кажется, будто резко меняется ритм. В этом смысле интересно стихотворение «Кузнец». Чуточку тяжеловато, замедленно звучат первые строки:

Когда кузнец без дела,
Заметно: он — немолод.
Ничем уже не сгонишь
Морщин с его лица.
Но вот берет он в руки
Большой тяжелый молот —
Теперь заткнет за пояс
Любого молодца.

И снова — внешне ритм остается тем же, форма стиха неизменна, но как неожиданно ярко и сильно звучат строки:

Смотри, какая удаль
В ударе, в каждом взмахе!
Кузнец играет силой
Веселой, озорной...

Хорошая гордость кузнеца своей работой вызывает добрую зависть поэта:

Гляди и восхищайся
Работою толковой...
И сам кузнец смеется:
— Ну, как оно? Добро?
...Вот так бы научиться
Владеть тобою, слово,
Чтоб искры высекало
Послушное перо!

Светлая грусть и глубокое раздумье звучат в коротком (всего восемь строк) стихотворении на старую, как мир, и вечно молодую, как поэзия, тему о любви к женщине:

Смолоду друг друга не жалели,
Принимая злой и гордый вид,
Мучались, бывало, по неделе
От случайных маленьких обид.
Нынче вас не разольешь водою.
Вот когда помолодеть бы вновь...
Очень жаль, что не одной тропою
В жизнь вступают мудрость
и любовь.

Но некоторые стихи Небогатова подражательны. В этой книжке таким кажется стихотворение «Пути-дороги». Вроде бы и живо, «по-твардовски» написанное, оно попусту полемизирует с пустяковым утверждением, «что шоферская работа — лишь прогулка с ветерком». Таков и «Баянист» (сколько их, до безликости похожих друг на друга!). Таков «Летний вечер»: в нем есть и место, «где мы вдвоем с тобой гуляли», и, разумеется, закат и запах трав, и вальки, бьющие белье (где это их ухитрился услышать поэт?), и грусть о том, что юности есть предел — словом все аксессуары лирики. Нет только силы чувств, новых мыслей, нет своеобразия поэтического видения — значит, в сущности, нет и поэзии.

Хочется предостеречь поэта от такой гладкописи, от перепевов самого себя, то есть от поэтического бесстрастия, в которое сбрасывает его (к счастью, не часто) излишнее спокойствие стиха. Хочется видеть побольше таких находок, как:

Легла, как первое двустишье
чуть подсиненная лыжня.

В целом книжка действительно очень лирична и, главное — в ней чувствуется биение нашего сегодня, горячий интерес поэта к жизни, пытливый взгляд и хорошие раздумья.

Мне хотелось познакомить читателя с новой книжкой поэта и от души посоветовать: прочтите, она многим порадует вас. Порадует потому, что сердце поэта («...любовью согрето к обновленной тобою земле». Ведь это о вас, читатели, искренне говорит поэт:

С ними я живу мечтой одной:
Так служить народу,
так трудиться,
Чтобы стало сделанное мной
Не последней спицей в колеснице.

Вл. ИЗМАИЛОВ.

Неудача «Металлурга»

За шесть встреч второго круга первенства СССР по футболу среди команд класса «Б» металлурги Сталинска набрали всего три очка. Не повезло им и в седьмом туре. Принимая на своем поле футболистов барнаульского «Темпа», они проиграли со счетом 0:2.

А. Коробецкий.

Новый триумф Валерия Брумеля

СОФИЯ, 31 августа. (ТАСС). Валерий Брумель, выступая на соревнованиях легкоатлетов, входящих в программу универсиады в Софии, установил новый мировой рекорд, взяв высоту 2 метра 25 сантиметров. Брумель прибавил 1 сантиметр к мировому рекорду, установленному им на соревнованиях легкоатлетов СССР и США в Москве 16 июля.

Теперь мировой рекорд в прыжках в высоту на открытом стадионе стал равен высшему достижению мира для закрытых помещений, которое также принадлежит замечательному советскому прыгуну Валерию Брумелю и было установлено им в Ленинграде в феврале 1961 года.

Валерий Брумель — первый чемпион нынешней универсиады среди советских легкоатлетов. Его достижения являются и новым студенческим рекордом мира.

Лев Полугаевский — чемпион РСФСР по шахматам

ОМСК, 31 августа. (ТАСС). Звание чемпиона Российской Федерации 1961 года завоевал куйбышевский гроссмейстер Лев Полугаевский. Победитель закончившегося здесь сегодня чемпионата РСФСР набрал 12,5 очка. На третье и второе места, дающие право выступать в финале чемпионата страны, претендуют пять шахматистов, набравшие по 12 очков. Это — В. Антошин (Московская область), Г. Борисенко (Свердловск), Р. Нежметдинов (Казань), Л. Белов (Омск) и А. Лейн (Ленинградская область). Между ними состоится дополнительный турнир.

В ОБЛИСПОЛКОМЕ

УВАЖАЙ ОБЩЕСТВЕННЫЙ ПОРЯДОК!

Для дальнейшего укрепления общественного порядка на территории Кемеровской области исполком областного Совета депутатов трудящихся принял решение, которым определено, что нарушениями общественного порядка являются следующие отступления от установленных норм поведения в общественных местах:

— употребление спиртных напитков на улицах, площадях, рынках, в скверах, магазинах и других общественных местах;

— устройство азартных игр и гаданий, порча об'явлений, афиш и плакатов;

— курение табака в общественных местах, если об этом предупреждают соответствующие об'явления;

— игра на музыкальных инструментах и пение на улицах, во дворах домов, в многоквартирных жилых домах и в общежитиях с 12 часов ночи до 7 часов утра;

— загрязнение тротуаров, проезжей части улиц, площадей и других общественных мест окурками, бумагой, шелухой семечек и т. д.

— езда по аллеям парков, садов, скверов, по тротуарам и пешеходным дорожкам на велосипедах, мототележках и других видах транспорта;

— установка на балконах и подоконниках открытых окон громкоговорящих установок, за исключением репродукторов, установленных городской радиосетью по согласованию с исполкомами городских Советов.

Нарушители общественного порядка подвергаются через административные комиссии предупреждению, штрафу до 10 рублей, исправительно-трудовым работам сроком до одного месяца, а также мерам общественного воздействия.

Директора ресторанов, заведующие столовых, магазинов, театров, кино, садов, парков, стадионов, управляющие домами, коменданты общежитий, руководители строек, предприятий и другие должностные лица несут административную ответственность за допуск лиц в общественные места в нетрезвом состоянии, а также продажу спиртных напитков лицам, находящимся в состоянии опьянения.

За появление граждан в пьяном виде на улицах и в других общественных местах в соответствии с Указом Президиума Верховного Совета РСФСР от 19 апреля с. г. «О дополнении Указа Президиума Верховного Совета РСФСР от 19 декабря 1956 г. «Об ответственности за мелкое хулиганство» установлена ответственность в виде штрафа от 3 до 5 рублей, налагаемого административными комиссиями горрайисполкомов.

Начальникам городских отделов и отделений милиции области предоставлено право налагать на нарушителей общественного порядка штраф в размере до одного рубля с заменой при неуплате его исправительно-трудовыми работами сроком до 5 дней в г. Кемерове, а в остальных городах и рабочих поселках штраф до 50 копеек с заменой при неуплате его исправительно-трудовыми работами сроком до 3 дней.

Сотрудники милиции, непосредственно несущие охрану общественного порядка в городе, за нарушение порядка в магазинах, театрах, кино, на трамвайных и автобусных остановках, имеют право налагать на нарушителей административные взыскания на месте в виде штрафа до 30 копеек в г. Кемерове, а в остальных городах и рабочих поселках до десяти копеек с выдачей штрафных талонов.

Управление внутренних дел облисполкома и начальники городских и районных отделов и отделений милиции обязаны во всех случаях привлечения к административной ответственности за нарушение общественного порядка сообщать в организации по месту работы и учебы нарушителей.

Наблюдение за выполнением этого решения возложено на горрайисполкомы, сельские и поселковые Советы и органы милиции.

Решение вступает в силу через 15 дней после опубликования и действует на территории Кемеровской области в течение двух лет.

Зам. редактора
Б. М. КАЛЯСОВ.

В КИНО И КЛУБАХ

КИНОТЕАТР «МОСКВА». 1. **Иностранная кинохроника № 14.** Новая киноповесть **Друг мой, Колька.** Производство киностудии «Мосфильм» (9, 2-15 — для детей; 10-45, 12-30, 4, 5-45, 7-30, 9-15). **Калеви-Лийва обвиняет** (к сеансу в 9-15). 2. **Пионерия № 7. Бабетта идет на войну** (10-40, 12-45, 4, 6-05, 8-10, 10-15 — дети до 16 лет не допускаются). **Медведь-плясун** (9-30, 2-50 — для детей). 3. **Новости строительства № 8. Скорый до Остравы** (9, 10-40, 12-20 2, 3-40, 5-20, 7, 8-40, 10-15).

2, 3 сентября в Зеленом театре горсада — художественный фильм **Неизвестная женщина.** Начало сеанса в 9 ч. вечера.

КИНОТЕАТР «КОСМОС». 1. **Иностранная кинохроника № 14.** Новая кинокомедия **Три этажа счастья** (10, 12, 2, 4, 6, 8, 10). 2. **Сибирь на экране № 34. Лично известен** (11-30, 1-30, 3-30, 5-30, 9-30). Новый хроникально-документальный фильм **Первый рейс к звездам** (9-30, 10-50, 12-10, 7-30, 8-30). **Жизнь прошла мимо** (1-30, 3-30, 9-10).

ЛЕТНИЙ КИНОТЕАТР. **Полосатый рейс** (5-20, 7-10, 9).

КИНОТЕАТР «ПИОНЕР». **Снежная сказка** (9-30, 11, 3). **Трое вышли из леса** (1, 5, 9). **Разум против безумия** (7, 8).

КИНОТЕАТР «МЕТАЛЛУРГ». **Летающий корабль** (10, 2 — для детей). **Роковая отмель** (12, 4, 6, 8, 10 — дети до 16 лет не допускаются).

КИНОТЕАТР «ОКТЯБРЬ». **Там, где кончается асфальт** (11-40, 4-40, 6-20, 8, 10). **Косолапый друг** (10, 1-20, 3— для детей.)

КИНОТЕАТР «КОМСОМОЛЕЦ». **Остров сокровищ** (4). **Рангом ниже** (6, 8, 10).

КИНОТЕАТР «ПРОГРЕСС». **Семья Мяннард** (9-30, 11-20, 3-30, 5-45). **Человек с поезда** (1-10, 7-35, 9-25).

КИНОТЕАТР «ЛУЧ». **Вольный ветер** (10, 12, 2, 4, 6, 8, 10).

ДК ШАХТЕРОВ. **По щучьему велению** (3). **Письмо незнакомки** (5, 7, 9).

КЛУБ ГРЭС. **Люблю тебя, жизнь** (3, 5, 7, 9).

КЛУБ КХЗ. **Веселые ребята** (3, 5). **Идиот** (7, 9).

КЛУБ АВТОМОБИЛИСТОВ. **Чужая родня** (5, 7, 9).

КЛУБ «СТРОИТЕЛЬ». **Казаки** (5, 7). **Мачеха** (9).

В кинотеатре «Пионер» с 4 по 10 сентября проводится НЕДЕЛЯ ПОКАЗА СПОРТИВНЫХ ФИЛЬМОВ

4, 5, 6—«Спортивная Россия». 7, 8—«Герои Рима в Москве» 9, 10 — «Балет на льду».

Начало в 7 и 8 часов вечера.

30 сентября 1961 года в Ленинграде состоятся 83-й основной и 14-й дополнительный ТИРАЖИ ВЫИГРЫШЕЙ Государственного 3% внутреннего выигрышного займа

В основном тираже по облигациям займа разыгрываются выигрыши по 5.000, 2.500, 1.000, 500, 100 и 40 рублей, а в дополнительном тираже, кроме того, выигрыши по 10.000 рублей.

В 83-м основном тираже участвуют все облигации независимо от срока их приобретения.

Выигрыши, выпавшие в 14-м дополнительном тираже, выплачиваются, если облигации приобретены не менее чем за 9 месяцев до срока проведения этого тиража т. е. до 1 января 1961 года, и имеют при себе талон № 14.

Вероятность выигрыша по облигациям займа увеличивается с каждым тиражом, поскольку количество выигрышей, разыгрываемых в тиражах, остается неизменным до конца срока займа, а выигравшие облигации погашаются при выплате выигрышей и в дальнейших тиражах не участвуют.

Облигации займа продаются и свободно покупаются сберегательными кассами.

Управление гострудсберкасс и госкредита Кемеровской области.

Требуются

БАЗЕ МЯСОРЫБТОРГА — бухгалтер (оклад 60 руб.), **грузчики, рабочие в рыбный цех на сдельную оплату труда.**

Обращаться: г. Кемерово, улица Вокзальная, 133.

СТРОЙУПРАВЛЕНИЮ № 5 треста «Кемеровожилстрой» — **каменщики.**

Обращаться: г. Кемерово, Кировский район, ул. Рекордная, 9, в отдел кадров.

РЕМОНТНО - МЕХАНИЧЕСКОМУ ЗАВОДУ треста «Железобетонстрой» — **слесари по изготовлению металлоконструкций и ремонту оборудования.**

Обращаться: г. Кемерово, Предзаводской поселок, в отдел кадров РМЗ.

ТРЕСТУ «ТОМЬУСАШАХТОСТРОЙ» для постоянной работы в строительных управлениях в городах Междуреченске и Мысках — **рабочие всех строительных специальностей.** Оплата сдельно-прогрессивная. Одинокие обеспечиваются общежитием.

Обращаться: г. Мыски Кемеровской области, отдел кадров треста.

КОМБИНАТУ ПРОИЗВОДСТВЕННЫХ ПРЕДПРИЯТИЙ треста «Железобетонстрой» — **машинисты экскаваторов, электросварщики.**

Обращаться: г. Кемерово, Предзаводской пос., база треста ЖБС, в отдел кадров КПП.

ФАБРИКЕ ПИАНИНО «КУЗБАСС» — конструктор по механизации трудоемких процессов производства, инженер или техник на должность начальника механического цеха, станочники на деревообрабатывающие станки (мужчины), **слесари, знакомые с ремонтом станков, шофер, тракторист.**

Обращаться: г. Кемерово, Кировский район, ул. Смоленская, 5, остановка автобуса «Сад».

УРСУ СОВНАРХОЗА — квалифицированные машинистки.

Обращаться: г. Кемерово, улица Дарвина, 13, в отдел кадров.

ТРЕСТУ СТОЛОВЫХ для работы во вновь открываемом ресторане и столовых города — **повара, буфетчицы, экспедиторы, кладовщик, калькуляторы, официантки, кастелянши, посудницы, кухонные рабочие, уборщицы.**

Обращаться: г. Кемерово, улица Красная, 7, в отдел кадров.

ЮЖНОЙ АВТОБАЗЕ — автослесари, шоферы, преподаватель по автоделу.

Обращаться: г. Кемерово, улица Вокзальная, 149.

УПРАВЛЕНИЮ РЫНКАМИ — мясорубы, кочегары, коновозчики, уборщики территории, уборщицы, в гостиницу, истопник, водитель мотороллера, кузнец, плотник, контролер.

Обращаться: г. Кемерово, улица Красная, 9.

АДРЕС РЕДАКЦИИ И ИЗДАТЕЛЬСТВА: г. Кемерово, ул. Трудовая, 64. **ТЕЛЕФОНЫ:** редактора 2-24, заместителей редактора 8-05 и 2-37, ответственного секретаря 2-53, секретариата 4-85, отделов редакции: партийной жизни 2-37, отдела пропаганды 17-28, советского строительства 15-67, угольного 1-21, промышленности и транспорта 8-63, сельскохозяйственного 4-57, отдела культуры и быта 15-36, информации 14-21, отдела писем 11-52, отдела об'явлений 6-83, ночной прием информаций 14-21, технического секретаря 2-я города, 2-78, бухгалтерии 6-83, директора типографии 3-96.

ОП02731. Типография «Кузбасс» облполиграфиздата. Тираж 130.000. Заказ № 7015.