Кемеровская областная библиотека ГАЗЕТНО ЖУРНАЛЬНЫЙ ФОНД

# РАВНЕНИЕ НА ПЕРЕДОВИКОВ УБОРКИ!

*Пролетарии всех стран, соединяйтесь!*

# КУЗБАСС

ОРГАН КЕМЕРОВСКОГО ОБЛАСТНОГО И ГОРОДСКОГО КОМИТЕТОВ КПСС, ОБЛАСТНОГО И ГОРОДСКОГО СОВЕТОВ ДЕПУТАТОВ ТРУДЯЩИХСЯ

Год издания 40-й № 207 (10345). | Пятница, 1 сентября 1961 г. | Цена 2 коп.

## Завершим жатву зерновых и хлебозаготовки к 20 сентября.

## В сентябре поднимем зябь под весь яровой клин будущего года.

## ПЕРВЫЙ ЗВОНОК ПРОЗВЕНЕЛ

НОВЫЙ учебный год шагает по Советской стране. Еще спали крепким сном школьники Москвы и Ленинграда, а на Дальнем Востоке уже раздались первые звонки, зовущие ребят на уроки. Кончились веселые каникулы. «Здравствуй, школа, здравствуйте, учебники!» — говорят сегодня миллионы учащихся.

В нашей стране к началу учебного года принято готовиться как к большому празднику. В редкой семье первого сентября не садится за парту ребенок или взрослый, ведь у нас учится каждый четвертый человек.

Нынешний учебный год начинается в знаменательные дни. Проект Программы КПСС, наметивший пути перехода от социализма к коммунизму, наметил и грандиозные перспективы развития народного образования. «Переход к коммунизму предполагает воспитание и подготовку коммунистически сознательных и высокообразованных людей, способных как к физическому, так и умственному труду, к активной деятельности в различных областях общественной и государственной жизни, в области науки и культуры», — говорится в нем.

В течение ближайшего десятилетия будет осуществлено обязательное среднее общее и политехническое одиннадцатилетнее образование для всех детей школьного возраста и образование в об'еме 8 классов для той части молодежи, которая занята в народном хозяйстве и не имеет соответствующего образования; в следующем десятилетии для всех будет обеспечена возможность получения полного среднего образования.

Партия намечает осуществить широкую программу строительства школ, укрепления их материальной базы, которая бы полностью отвечала потребностям воспитания и образования человека будущего. На августовских совещаниях учителя Кузбасса, обсуждая проект Программы, горячо одобряли его, говорили о том, как вдохновляют их на самоотверженный труд перспективы развития школы.

Народное образование становится поистине всенародным делом. Больше заботы о школе стали проявлять партийные органы, хозяйственные руководители. Нынче к началу учебного года учащиеся Кузбасса получили десятки новых просторных, светлых школ, мастерских, интернатов.

В Кемерове вошли в строй 4 новые школы на 3 тыс. человек. Это позволило ликвидировать трехсменные занятия в ряде школ города.

Хорошо подготовила к новому учебному году подшефную школу № 20 шахта «Промышленская». По просьбе родителей шефы решили провести паровое отопление. Но когда сломали печи, то выяснилось, что здание нуждается в капитальном ремонте. И такой ремонт был сделан. Теперь в школе имеется паровое отопление, водопровод, хороший спортивный зал.

Но, к сожалению, нередки еще и факты невнимательного отношения к школе. В Сталинске, например, из года в год срывается строительство мастерских, с большими недоделками вступают нынче в строй пять вновь строящихся школ. Такая же картина наблюдается в Киселевске.

В Ленинске-Кузнецком при горкоме партии был создан специальный штаб, который взял под свой контроль школьное строительство. Пока штаб работал энергично, дело двигалось вперед, но в августе штаб ослабил свою деятельность, медленнее стали вестись пристройки к школам, а ведь в городе шесть школ начали занятия в три смены. Нормально ли это?

Особенно плохо строятся общежития школ-интернатов. За семь месяцев наша область по строительству школ-интернатов стояла на 70-м месте в Федерации, годовые капитальные вложения оказались освоенными менее чем на 35 проц. Не закончены многие общежития-интернаты при сельских школах.

Надо принять все меры к тому, чтобы в кратчайший срок наверстать упущенное, ввести в строй все школьные об'екты.

Вместе с детьми сегодня сели за парту 40 тыс. взрослых — учащиеся школ рабочей и сельской молодежи. Сокращение рабочего дня, повышение жизненного уровня населения дают возможность рабочим и колхозникам получать образование без отрыва от производства. Вечернее образование в нашей стране приобрело широкий размах. Но учиться и работать нелегко, и учащиеся вечерних школ должны быть окружены повседневной заботой и вниманием общественных организаций, своих товарищей.

Сегодня, в первый день занятий, трудящиеся Кузбасса горячо поздравляют с началом занятий полумиллионную армию школьников, пришедших в аудитории вузов, техникумов, профессионально-технических училищ и желают им хороших успехов в большом походе за знаниями.

*ГЕРОИ ЖАТВЫ*

### Механизатор В. А. Кизилова

*Есть в колхозе «Дружба» Чебулинского района семейный уборочный агрегат. За штурвал лафетной жатки села молодая энергичная колхозница Валентина Кизилова и уверенно сказала:*

*— Посоревнуемся, товарищи механизаторы. Меньше двух норм у меня выработки не будет.*

*— Ручаюсь за это, — подтвердил ее супруг тракторист Геннадий Кизилов. — Не уроним, Валя, чести своей фамилии.*

*И соревнование началось. Супруги Кизиловы с первых дней жатвы уверенно взяли высокие темпы работы и не только не снижают их, а с каждым днем наращивают и сейчас дают выработку по 30—38 гектаров в день, а ведь это больше трех норм. С начала уборки Валентина и Геннадий уложили в валки уже более 400 гектаров хлебов. А качество? Все признают, что оно безупречное.*

*«Секрет» их успехов прост. Супруги содержат машины в отличном техническом состоянии, работают без простоев, вырывая у непогоды каждый подходящий час времени.*

*Валентина и Геннадий Кизиловы, став на ударную вахту в честь XXII с'езда КПСС, уже перевыполнили свое первоначальное обязательство на период жатвы и уверенно держат первое место в районе.*

Рис. **Н. Лукина и В. Алексеева.**

## В честь XXII съезда партии

С огромным воодушевлением трудится в эти дни коллектив нашего совхоза. Мысли и дела каждого из нас подчинены одной цели — ознаменовать XXII с'езд родной Коммунистической партии новыми победами в битве за хлеб.

Горячо одобряя мероприятия партии и правительства по укреплению оборонной мощи нашей Родины, все работники совхоза встали на трудовую ударную вахту в честь предстоящего с'езда КПСС. Первое наше обязательство — быстро и без потерь убрать урожай третьего года семилетки.

На всех фермах и в бригадах прошли собрания, на которых механизаторы, взвесив свои возможности, решили завершить косовицу зерновых не позднее

### ОБЯЗАТЕЛЬСТВА КОЛЛЕКТИВА ЮРГИНСКОГО СОВХОЗА

5 сентября, обмолотить хлеба и выполнить свою первую заповедь перед государством — хлебозаготовки — к 15 сентября.

Мы уверены, что такое обязательство нам по плечу. Порукой тому — самоотверженный труд механизаторов. Машинист лафетной жатки Ямар Устинов скашивает в день по 30 и более гектаров хлебов. Замечательно трудятся комбайнеры Иван Дуранин, Владимир Тетеркин, Юрий Швебель и многие другие.

На 31 августа в совхозе скошено 3400 гектаров—75 процентов к плану. Подобраны валки на 1200 гектарах.

В дни предс'ездовской вахты механизаторы решили скашивать в среднем не менее 20 гектаров на агрегат в день и обмолачивать валки на площади не менее 15 гектаров на комбайн.

Наряду с жатвой в нашем хозяйстве дружно ведутся и другие сельскохозяйственные работы. Чтобы обеспечить высокий урожай в будущем году, мы уделяем серьезное внимание засыпке семенного фонда. Семенные участки своевременно скошены. Сейчас идет обмолот хлебов на этих массивах. Семенное зерно сразу же очищаем и засыпаем в амбары.

По примеру прошлых лет коллектив совхоза решил полностью заготовить раннюю выровненную зябь на весь яровой клин будущего года. На сегодня вспахано зяби около 700 га. Чтобы повысить темпы и в сентябре закончить пахоту, мы выделили специально одиннадцать тракторов, организовали круглосуточную работу. Особое значение придаем качеству зяби. Пахота ведется плугами с предплужниками с одновременным боронованием и на глубину 25—27 сантиметров.

В совхозе широко применяется поощрительная оплата труда тех механизаторов, которые при отличном качестве работ перевыполняют нормы. Порядок такой: машинист и тракторист, скашивающие за смену 25 и более гектаров, получают каждый по 2 руб. 50 коп. дополнительно к основной оплате. Столько же получает дополнительной оплаты комбайнер на машине марки «СК-3», подобравший за смену валки на 20 гектарах. Водитель «С-4» получит такое вознаграждение, убрав 18 гектаров за день. Тракторист на вспашке зяби получит дополнительно 3 рубля, если выработку за 5 дней доведет до 36 гектаров, а если выработка за это время составит 37 и более гектаров, то он получит дополнительной оплаты 5 рублей.

Мы очень рады, что наше предложение завершить уборку урожая во второй декаде сентября нашло поддержку в других хозяйствах Юргинского района. Первыми нас поддержали труженики совхоза «Авангард». Они также решили закончить косовицу хлебов к 5 сентября, а обмолот и сдачу хлеба государству — к 15 сентября. Наращивают темпы косовицы другие хозяйства. В крупнейшем хозяйстве района — Арлюкском совхозе уже скошено около 10 тыс. гектаров зерновых. Это половина всей посевной площади. На 45—47 проц. выполнили план косовицы колхозы «21-й артполк», «Путь к новой жизни» и некоторые другие.

В целом по району на 30 августа скошено 44 проц. всех хлебов, подобрано 17 проц. к общей уборочной площади. Среди тружеников колхозов и совхозов района развернулось соревнование за то, чтобы закончить выполнение плана продажи хлеба государству к отрытию областной партийной конференции.

От имени своего коллектива мы призываем всех хлеборобов области по-боевому развернуть соревнование за окончание жатвы и выполнение плана хлебозаготовок не позднее 20 сентября, за под'ем зяби под весь яровой клин будущего года к 1 октября.

**В. ВЕРНИГОРОВ,** директор Юргинского совхоза.
**В. КУЗНЕЦОВ,** секретарь парторганизации.
**И. ШИТИКОВ,** машинист лафетной жатки.
**А. ТИТЛОВ,** комбайнер.

## Доска ПОЧЕТА

**По представлению райкомов партии и райисполкомов заносятся на областную Доску почета следующие механизаторы, выполнившие условия социалистического соревнования на уборке урожая:**

**ЩЕРБАКОВ И. Ф., САННИКОВ Г. А., ДОНЦОВ М. А.** — механизаторы Мельковского совхоза, скосившие за 5 дней сцепом двух лафетных жаток 240 гектаров хлебов;

**КОСТЯКОВ С. В.** — комбайнер Барачатского совхоза, скосивший за 5 дней переоборудованным комбайном «СК-3» 132 гектара хлебов;

**ЛОГАЧЕВ В. Ф.** — машинист безлафетной жатки этого же совхоза, скосивший за 5 дней 107 гектаров хлебов;

**КУЛИШКИН Н. Т.** — машинист лафетной жатки этого же совхоза, скосивший за 5 дней 125 гектаров хлебов;

**АБРОСЬКИН В. С.** — тракторист этого же агрегата;

**ХОЛИН Н. С.** — машинист безлафетной жатки колхоза им. Матросова Крапивинского района, скосивший за 5 дней 125 гектаров хлебов;

## Групповой метод — это хорошо!

**СТАЛИНСК. (Корр. «Кузбасса»). Дружно ведутся полевые работы в Ильинском совхозе. Хозяйство по многим показателям занимает первенство в Кузнецком районе.**

**Решающим условием быстрого ведения косовицы и обмолота хлебов, сволакивания соломы и вспашки зяби является групповая работа агрегатов. Механизированные отряды стараются сосредоточить технику на определенных участках. При этом учитывается мастерство комбайнеров и трактористов. В группы опытных водителей уборочных агрегатов входят и те, кто впервые ведет жатву.**

**В итоге группового метода эксплуатации техники до минимума сокращены простои агрегатов, уборка хлебов ведется дружно, на освободившихся массивах пашется зябь.**

**Лучшие лафтчики совхоза А. Леликов и А. Тарасов совместно с трактористами П. Отрощенко и В. Баталовым за 4 дня уложили валки хлеба на площади 210 гектаров. Это в среднем по 25 гектаров на агрегат в день. По полторы—две нормы дают машинист жатки А. Агеев и тракторист А. Усов.**

**Замечательный разбег с самого старта уборки взял водитель комбайна «СК-3» Иван Осипов. На бункере его машины уже красуется пятиконечная звездочка — знак того, что первые 200 гектаров колосовых уже обмолочены. Осипов обычно подбирает валки на 20—23 гектарах в смену.**

**— Хорошие выросли нынче хлеба! — радуется комбайнер.— Сердце песню поет, когда смотришь на мощную струю полновесного зерна, ссыпающегося в бункер. Поэтому работать хочется еще лучше, чтобы завоевать почетное звание агрегата имени XXII с'езда КПСС.**

**Систематически перевыполняют нормы выработки и комбайнеры С. Саянкин, М. Абрамов и Августа Щербань. Многие водители прицепных машин отказались от штурвальных, заботясь о снижении затрат на уборочные работы.**

**А ночью, когда затихает стрекот жаток, на совхозных полях, трактористы ведут под'ем зяби, готовят основу для богатого урожая четвертого года семилетки.**

## Беспримерная экспедиция

*Н. С. ХРУЩЕВ ПОЗДРАВЛЯЕТ СОВЕТСКИХ МОРЯКОВ*

**Глава Советского правительства Н. С. Хрущев поздравил участников перегона крупнейшего плавучего дока из Балтийского в Черное море с успешным окончанием беспримерной экспедиции.**

**Правительство, пишет Н. С. Хрущев, высоко оценивает проявленные вами в трудных условиях длительного плавания мужество, отвагу и выдержку, достойные советских моряков. Посвятив перегон дока двадцать второму с'езду КПСС, вы с честью выполнили свои обязательства, сделали хороший подарок с'езду.**

**Руководители экспедиции в своей телеграмме товарищу Н. С. Хрущеву сообщают, что проводка уникального плавучего дока водоизмещением свыше 100 тысяч тонн на расстояние 5200 миль океаном, сложными извилистыми фарватерами, пролив а м и Большой Бельт, Дарданеллы, Босфор в условиях ожесточенных штормовых погод не имеет себе равных в международной практике мореплавания. Это — выдающаяся победа советской морской науки и техники.**

(ТАСС).

# СИЛЬНЕЕ РОДИНА — ПРОЧНЕЕ МИР!

### На силу ответим силой

*Правильно поступили Советское правительство и Коммунистическая партия, приняв решение о временном прекращении демобилизации военнослужащих из Советской Армии и о возобновлении испытаний термоядерного оружия. Эти меры вынуждены. Нельзя ждать, чтобы империалисты США, Западной Германии и их союзники по НАТО, СЕНТО и СЕАТО застали нас врасплох. На силу мы ответим силой.*

*Пусть подумают империалисты о том, какие неисчислимые страдания они могут причинить своей безрассудной политикой народам США, Англии, Франции, Западной Германии и их союзников по агрессивным блокам. Мы — люди мирного труда, но на силу агрессора всегда готовы ответить силой.*

**А. ИВАНОВ,** офицер запаса, горный техник шахты «Чертинская-1». г. Белово.

### Сумеем дать отпор!

Большой зал клуба Кемеровского азотнотукового завода едва смог вместить участников митинга. Трудящиеся орденоносного завода пришли сюда, чтобы выразить свою поддержку мероприятиям, которые принимают наша партия и правительство для укрепления обороноспособности Родины.

Один за другим на трибуну поднимаются рабочие.

— Мы — мирные люди. Нам нужен мир, чтобы претворить в жизнь величественные планы, намеченные проектом Программы нашей партии, — говорит ударник коммунистического труда слесарь С. В. Карташев.—Мы никому не угрожаем и никого не пытаемся пугать. Но любой, кто посмеет нарушить наш покой, получит сокрушительный отпор. А как мы умеем это делать — пусть заокеанские политиканы поинтересуются у оставшихся в живых фашистов.

На трибуне — участник Великой Отечественной войны, работник завода Л. А. Ханжиев.

— Провожал я сегодня своих детей на перекличку в школу, — говорит он. — Смотрел на них, жизнерадостных, веселых, одетых в парадные костюмы, и мое отцовское сердце наполнилось радостью за их будущее, за их счастливую жизнь. Но новое бряцание оружием, новая военная истерия, разжигаемая американской военщиной, омрачает сегодня лица людей. Не допустим! Сумеем постоять за себя!

Ханжиев вышел из-за трибуны, и еще раз все увидели пустой рукав его пиджака...

Очаг войны будет ликвидирован! Мирный договор с Германией должен быть заключен!

Таково мнение выступивших на митинге машиниста Загурской, электрослесаря Рязанова, токаря Осадчего, электросварщика Симоненко.

Азотчики единодушно одобрили политику нашей партии и правительства, и в принятом на митинге решении обязались не жалея сил трудом крепить могущество нашей Родины.

**В. КАРПОВИЧ.**

### Программа мира

На нашу долю выпало большое счастье — первыми строить коммунизм в нашей стране. Народ Советского Союза, воспитанный ленинской Коммунистическ ой партией, может с гордостью сказать всему миру, что ему не страшны никакие трудности в строительстве коммунистического общества, он сметет со своей дороги все, что мешает ему достигнуть этой благородной цели. Коммунизм — это уже не мечта, это дело каждого советского человека. Осуществление проекта Программы КПСС будет великим подвигом советских людей, равного которому еще не было в истории. Пусть знают народы всех стран, что этот подвиг мы совершаем во имя мира во всем мире, во имя жизни на земле. Долг народов всех стран—быть бдительными и твердо стоять на страже мира. Чувствуя неизбежность гибели капиталистического строя, империалисты угрожают нам войной. Умирающий капитализм может пойти на любую подлость. Но мы, советские люди, не боимся никаких угроз, у нас достаточно всевозможных средств, чтобы укротить любого агрессора.

**Б. ВОЛКОВ,** рабочий Кемеровского химкомбината.

### Политику партии одобряем

**Мы с большим вниманием следим за всеми международными событиями и горячо одобряем политику партии: правильно, давно пора заключить мирный договор с Германией, давно пора закрыть лазейки диверсантам и шпионам. Ну, а если на законные и справедливые меры социалистических стран враги мира отвечают военной истерией, увеличивают вооруженные силы, удлиняют срок службы в армии и т. д., — мы также должны предпринять контрмеры. Такие меры и намечены в постановлении ЦК КПСС и Совета Министров СССР.**

**Коллектив нашей печи считает эти меры правильными и своевременными и постарается дать еще больше стали для укрепления могущества Родины. В августе у нас был ремонт, но, несмотря на это, думаем значительно перекрыть месячное обязательство. За 8 месяцев коллектив сварил сверхпланового металла уже больше, чем записано в годовых обязательствах.**

**Что касается лично меня — я не забыл и свою армейскую специальность. И если потребуется, смогу встать на боевую вахту в рядах нашего славного Военно-Морского Флота.**

**К. ШАБАЛОВ,** сталевар печи № 2 Кузнецкого металлургического комбината.

*НА СНИМКЕ: митинг рабочих и служащих Кемеровской ГРЭС, посвященный решению ЦК КПСС и Совета Министров СССР «О временной отсрочке увольнения в запас солдат, матросов, сержантов и старшин, выслуживших сроки действительной военной службы». Выступает электромонтер электроцеха Ф. В. ДОРОХОВ.*

*ПАРТИЙНЫЕ КОНФЕРЕНЦИИ*

# УЛУЧШАТЬ РУКОВОДСТВО ХОЗЯЙСТВОМ

В Таштаголе состоялась XVIII районная партийная конференция. На высоком идейно-политическом уровне прошло обсуждение докладов о проекте Программы КПСС (докладчик зав. отделом обкома КПСС **т. Бабич**), о проекте Устава КПСС (докладчик секретарь райкома КПСС **т. Уткин**).

Перспективы развития нашей Родины, под'ема материального благосостояния и культурного уровня советского народа, намеченные проектом новой Программы партии на ближайшие два десятилетия, захватывают и окрыляют людей. Об этом говорили делегаты. Машинист паровоза со станции Мундыбаш **т. Корниенко** заявил:

— Я сравнил бы новую Программу партии со стальной магистралью, по которой наш народ на курьерском поезде устремится к коммунизму.

— Уже не отдаленной мечтой, а близким будущим становится коммунистическое общество в нашей стране, — сказал начальник горного управления КМК **т. Максимов**. — Если электрификация в проекте Программы охарактеризована как стержень строительства экономики коммунизма, то металл и топливо являются фундаментом, на котором воздвигается эта экономика.

Железные рудники Таштагольского района занимают главное место в создании рудной базы для металлургии Кузбасса. Уже в ближайшие годы добыча руды на Таштагольском и Шерегешском рудниках увеличится в 2—3 раза. Тов. Максимов призвал горняков ускорить проходку шахтных стволов, переходить к новым системам разработки с непрерывным потоком руды.

Слова горячего одобрения проекта Программы КПСС и готовность отдать все силы для его осуществления высказали также секретарь парторганизации СУ «Темиршахтоpудстроя» **т. Снегирев**, директор Казской школы **т. Чернов**, сепараторщик Мундыбашской аглофабрики **т. Бережко**, горняк Шалымского рудника **т. Макаров**.

— Все программы и планы, которые принимала и принимает наша партия, осуществляются,— сказал **т. Макаров**. — Это делается для блага человека и во имя человека. Поэтому хочется трудиться еще лучше, чтобы коммунизм быстрее вошел в нашу жизнь. Горняки Шалыма в оставшееся до XXII с'езда КПСС время решили добыть 8 тысяч тонн сырой руды дополнительно к производственному заданию.

Обсуждая проект Устава КПСС, делегаты конференции отметили, что партийная организация района неуклонно растет, пополняет свои ряды за счет передовых рабочих, служащих, инженерно-технических работников. Поднимается уровень организаторской работы, растет активность коммунистов.

Вместе с тем делегаты отмечали серьезные недостатки в партийно-организационной работе райкома, первичных организаций.

Помощник машиниста экскаватора рудника Шерегеш **т. Золотухин** обратил внимание конференции на то, что некоторые коммунисты забывают такие требования Устава, как проявление чуткости, внимания к человеку, заботы о людях. В частности, директор Таштагольского хлебокомбината **т. Язовский** ничего не предпринимает для того, чтобы наладить работу пекарни в Шерегеше. От этого страдает население поселка.

Или другой пример. Заместитель главного инженера стройуправления **т. Губарев** обещал депутатам поссовета к 25 июля сдать в эксплуатацию детский сад и один жилой дом. Но своего слова не сдержал.

— В проекте нового Устава еще раз подчеркивается недопустимость подобных действий, — сказал **т. Золотухин**.

О подборе и расстановке руководящих кадров говорил член партии с 1927 года председатель Шалымского поссовета **т. Дюкарев**.

— Комсомольская организация района готовится достойно встретить XXII с'езд партии, — сказал секретарь райкома ВЛКСМ **т. Осокин**. — В районе насчитывается 55 комсомольско-молодежных бригад, в которых работает 1300 ударников коммунистического труда. 350 тысяч рублей внесла молодежь в комсомольскую копилку. 90 комсомольцев в этом году приняты в партию.

Однако не на всех предприятиях партийные организации по-настоящему занимаются комсомолом. Особенно неблагополучно в Казском и Таштагольском стройуправлениях, на Шерегешском и Таштагольском рудниках. Член райкома партии главный инженер Таштагольского рудника **т. Салищев**, например, всячески сдерживает инициативу комсомольцев, считает, что им нечего вникать в производственную деятельность предприятия. Недостаточно уделяет внимания комсомолу и райком партии.

Конференция единодушно одобрила проекты Программы и Устава КПСС.

В обстановке принципиальной критики и самокритики прошло обсуждение отчетного доклада райкома, с которым выступил секретарь райкома КПСС **т. Морозов**.

Лицо Таштагольского района определяет горнорудная промышленность. Она составляет базу, питающую сырьем Кузнецкий металлургический гигант. Горняки района прилагают немало старания, чтобы удовлетворить спрос металлургов. С начала года выдано сверх плана 24.900 тонн товарной руды, 46.620 тонн агломерата.

Однако вопрос об укреплении и дальнейшем развитии рудной базы с каждым днем делается все острее и острее, требует безотлагательного решения. Потребность в руде еще больше возрастет с вводом в строй первой очереди Заисиба. Между тем, на многих рудниках Горной Шории положение с добычей руды остается очень напряженным. Поэтому понятна та озабоченность, которую высказали в связи с этим делегаты.

Справедливой критике подверглись руководители Таштагольского рудника тт. Волегов, Зейц, Салищев, которые завели в недавнем прошлом передовое предприятие в глубокий прорыв. Рудник имеет долг 20.500 тонн товарной и 60 тысяч тонн доменной руды.

Неудовлетворительно работают Казский и Шерегешский рудники. Здесь во многом сказываются недоработки и упущения горного управления КМК.

Самым острым и злободневным вопросом в промышленности района является реконструкция, которой подлежат шесть горнорудных предприятий из семи. Весьма странную позицию занимает горное управление КМК (т. Максимов). Оно не торопится с реконструкцией. За счет чего и каким путем там намерены увеличивать добычу руды в 2—3 раза — не понятно.

В интересах развития рудной базы, как подчеркивали делегаты, необходимо перевести управление треста «Кузнецкшахторудстрой» из Сталинска в Таштагол.

Серьезные претензии руководству треста «Кузнецкшахторудстрой», комбината «Кузбассшахтострой» и совнархоза высказали начальники Казского и Таштагольского стройуправлений тт. **Бинштоп** и **Осипов**.

— Мы работаем плохо, — признался т. Бинштоп. — Но не все зависит от нас. Посевную не проводят без семян, так же невозможно строить, не имея материалов. Нас поставили в такое положение, что все лето мы сидим без цемента. Большинство автомашин стояло на приколе из-за отсутствия резины. На третий квартал нам положено было 32 тысячи квадратных метров кровли, а их нет. И никто не желает разобраться с этим.

Тов. Бинштоп рассказал далее, что строители сделали ажурную эстакаду на углеподготовку, а проектировщики вдруг заявили: «Ломай все, пока не поздно. Будет новый проект».

— Для горняков мы строим жилье со всеми удобствами, — сказал т. Осипов. — А для своих рабочих — времянки барачного типа с печным отоплением. Иного жилья нам не разрешают. Отсюда большая текучесть. Рабочие идут туда, где их лучше встречают. Нам сейчас не хватает 300 человек.

О необходимости быстрого решения проблемы жилья, обновления техники на рудниках, закрепления и воспитания кадров горняков и строителей говорили бурильщик Темирского рудника **т. Кобозев**, рабочий Самарского рудника **т. Коробов**, преподаватель Таштагольской средней школы № 2 **т. Бакшеева**, управляющий рудником Одрабаш **т. Демиденко**, управляющий Казским рудником **т. Бекетов**.

Вопросу благоустройства рабочих поселков посвятил свое выступление председатель Таштагольского поссовета **т. Буинцев**.

В прениях также приняли участие секретарь парторганизации Алтайского прииска **т. Вазин**, секретарь парткома Таштагольского совхоза **т. Раков**, воспитатель школы-интерната **т. Осинцева**, врач районной больницы **т. Кристалинская**, делегат из Кабырзы **т. Башев** и другие — всего 16 человек.

В принятом постановлении намечены конкретные пути улучшения руководства хозяйством, усиления организаторской, массово-политической работы.

☆ ☆ ☆

Состоялся первый пленум райкома партии. Секретарями Таштагольского райкома КПСС избраны тт. **Морозов В. В., Уткин В. И., Смолина В. А.**

**С. ГЕРАСИН.**
**(Корр. «Кузбасса»).**

## *Меры приняты*

**Как сообщил заместитель начальника комбината «Кузбассуголь» т. Городков, по статье т. Островского (газета «Кузбасс», № 129) «ПОЧЕМУ НА ШАХТАХ ПРОСТАИВАЮТ ВАГОНЫ», комбинатом «Кузбассуголь» приняты меры. В 1961 году будут сданы в эксплуатацию дополнительные сушильные устройства на обогатительных фабриках «Северный Маганак», «Томь-Усинская-1-2», «Чертинская». На обогатительной фабрике им. Сталина заменены механизмы на складе углей марки «К-2» производительностью до 600 тонн в час вместо 300 тонн в час. Принимаются меры к окончанию реконструкции бункерного хозяйства на шахтах имени Калинина, «Манеиха» и им. Дзержинского.**

**Институт Кузбассгипрошахт разрабатывает рабочие чертежи групповых лесных складов для всех шахт комбината.**

# Программа КПСС — наш лучший учебник

**СЕГОДНЯ — начало учебного года**

**В последних числах августа в городах и районах области состоялись традиционные августовские учительские совещания. С воодушевлением обсуждали на них учителя Кузбасса проект Программы КПСС. Сегодня мы публикуем выступление учительницы Э. Луговой на совещании учителей Центрального района г. Кемерова.**

Наша партия, руководствуясь учением марксизма-ленинизма, выдвигает программу своей деятельности на каждый этап исторического развития.

Первую Программу партия принимала в 1903 году. Во имя нашего будущего, во имя счастья грядущих поколений большевики звали рабочий класс России на борьбу с царским самодержавием и капиталистическим строем. Эта Программа была выполнена в октябре 1917 года.

В неслыханно тяжелое для молодой Советской страны время принимала наша партия свою вторую Программу — программу построения социалистического общества.

Суровые дни 1919 года — начало моих школьных лет. Голодные и босые, дуя на озябшие руки, разогревая своим дыханием замерзшие чернила в нетопленных классах, мы жадно слушали учителей, раскрывавших перед нами широкие просторы и грандиозные цели, записанные в Программе, полной веры в силы освобожденного народа.

Много лет прошло с тех пор. Призрак коммунизма мудростью и волей нашей Коммунистической партии превращается в живой, реальный и зримый факт. Коммунизм стал величайшей исторической силой.

И вот третья Программа нашей партии открывает перед нами столбовую дорогу в коммунизм и указывает новый путь всей земле, ибо, как сказал Н. С. Хрущев в своей речи на митинге 9 августа на Красной площади в Москве: «По пути, который прокладывает советский народ в коммунистическое будущее, пойдут все народы мира».

В партийной Программе, которую примет XXII с'езд партии, начертаны конкретные пути воплощения в жизнь коммунистических идей. Вдохновляющие перспективы этого величайшего документа современности я лично воспринимаю с огромным воодушевлением и глубокой верой в их торжество.

Как учительнице, отдавшей школе более 30 лет своей жизни, мне особенно радостно, что в этом историческом документе большое внимание уделено вопросам воспитания и образования подрастающего поколения. Проект Программы — это документ, пронизанный гуманизмом, горячей любовью к человеку и к самому дорогому для человека — к детям.

«Переход к коммунизму, — записано в проекте Программы, — предполагает воспитание и подготовку коммунистически сознательных и высокообразованных людей, способных как к физическому, так и к умственному труду, к активной деятельности в различных областях общественной и государственной жизни, в области науки и культуры».

Когда вчитываешься в этот документ, глубоко чувствуешь, какую ответственность он возлагает на тебя как на коммуниста и учителя. Партия и народ доверили нам растить и обучать миллионы людей, которым предстоит жить и трудиться в новом обществе. И герои, и поэты, и шахтеры, и артисты, и колхозники, и дипломаты, и ученые, и покорители космоса — все сидели за школьной партой, всем школа дала путевку в жизнь, всем учитель отдал часть своей души и сердца. Не случайно в проекте третьей Программы подчеркивается высокое призвание народного учителя.

«В общественном воспитании подрастающего поколения повышается значение школы, которая призвана прививать детям любовь к труду, к знаниям, формировать молодое поколение в духе коммунистической сознательности и нравственности. Во всем этом высокая, почетная и ответственная роль принадлежит народному учителю, комсомольской и пионерской организациям».

Воспитывать вместе с общественностью молодые, горячие сердца, чистую совесть и искреннее желание трудиться на благо народа, — что может быть благороднее и почетнее этой задачи!

Бурный размах школьного строительства, воплощение в жизнь Закона о перестройке народного образования, общественно полезный труд учащихся, все более широкое привлечение тружеников промышленности и сельского хозяйства к обучению и воспитанию детей, создание школ-интернатов — вот тот фундамент, на котором нам предстоит воздвигнуть школу коммунистического завтра.

Для этого самому учителю надо много работать над собой. И отныне лучшим учебником, руководством к действию для всех нас станет новая Программа Коммунистической партии.

Страстным призывом звучат обращенные к нам слова партии о том, что советские люди воспримут новую Программу КПСС, как свое родное, кровное дело, как величайшую цель своей жизни и знамя всенародной борьбы за построение коммунизма.

Пусть новый учебный год станет годом высокого трудового накала, годом творческих исканий и свершений, годом претворения в жизнь исторических решений XXII с'езда партии.

**Э. ЛУГОВАЯ,**
учительница школы № 63.
г. Кемерово.

# ИНСТИТУТ НАДО РАСШИРЯТЬ

В проекте Программы Коммунистической партии Советского Союза много внимания уделено работе научных учреждений. Там прямо говорится: «Развитие науки и внедрение ее достижений в народное хозяйство будет и в дальнейшем предметом особой заботы партии».

В 1961 году ВостНИИ должен выполнить 54 научно-исследовательские темы, в том числе за первое полугодие — двенадцать. Все они выполнены и рассмотрены на Ученом совете института.

Работы имеют практический интерес и будут использованы на шахтах для улучшения проветривания, расширения дегазации угольных пластов, борьбы с пылью и ядовитыми газами, внезапными выбросами угля и газа...

По двадцати трем ранее законченным темам необходимо провести в этом году промышленные испытания.

Внедряются пластмассовые пароводяные форсунки, применяемые для борьбы с угольной пылью орошением и для уборки осевшей угольной пыли в помещениях обогатительных фабрик, приспособление для промывки шпуров при бурении колонковыми электросверлами, автоматические включатели оросительных устройств в местах перегрузки и погрузки угля.

Шахты треста «Кемеровоуголь», опасные по внезапным выбросам, находятся под непрерывным наблюдением и контролем института.

По заданию технического управления Кемеровского совнархоза составлено положение о реорганизации существующих отделов ПВС в отделы безопасности.

Даны консультации 55 организациям Союза по проектированию и возможности применения взрывобезопасного электрооборудования. Обследовано несколько заводов Кемеровского совнархоза (коксохимический, АТЗ и т. д.) с целью изучения состояния эксплуатации взрывобезопасного электрооборудования.

Работы ведутся в соответствии с планом. Но по некоторым темам имеются отставания. Например, по вине Прокопьевского мехзавода (директор С. М. Малышев) задерживается изготовление интересной установки для тушения пожаров инертными газами, а по вине треста «Кузбассуглегеология» (управляющий Г. А. Селятицкий) — работа по освоению методики определения склонности угля к самовозгоранию по керновым пробам.

Комбинат «Кузбассуголь» также мало беспокоится об ускорении монтажа установки для централизованного изготовления внутренней забойки шпуров и др.

Медленно ведется внедрение малогабаритного патрона ВВ для посадки кровли в лавах и при других системах разработки.

Следует считать, что пока созданы только предпосылки для организации большого института по безопасности работ в горной промышленности.

Строительство ведется недопустимо медленно. За три прошедших года с большим трудом окончен только главный корпус (подрядчик — трест «Кемеровопромстрой» (управляющий т. Беленков Н. Н.).

Для расширения института и создания жилого фонда необходимо освоить 65—70 миллионов рублей (в старом исчислении), а осваивается ежегодно не более трех миллионов.

Полугодовые капиталовложения освоены на 52 проц., а по строительно-монтажным работам — на 26 проц.

При таких темпах строительство института может растянуться на десятки лет.

**А. ГУКОВСКИЙ.**
г. Кемерово.

# Оплата труда совхозных механизаторов на уборке урожая

Центральный Комитет КПСС, Совет Министров СССР и ВЦСПС утвердили новое положение об оплате труда работников совхозов и других государственных предприятий сельского хозяйства. Новый порядок оплаты труда механизаторов совхозов будет применен на уборке урожая. Перевод всех рабочих, руководящих работников и специалистов совхозов на новую оплату осуществится в сентябре. По новой системе нормы выработки и порядок начисления заработка комбайнерам и другим работникам будут устанавливаться дирекцией и рабочим комитетом совхоза.

При выполнении норм выработки тракторист-машинист, работающий на зерновом, силосоуборочном и картофелеуборочном комбайнах, будет получать 6 руб. 50 коп., тракторист, буксирующий прицепной комбайн, — 5 руб. 50 коп., тракторист-машинист жатки и переоборудованного комбайна — 4 руб. 70 коп., помощник комбайнера — 4 руб. 20 коп. и рабочий на соломокопнителе — 2 руб. 42 коп. Оплата за выполненную норму должна производиться полностью в размере 100 проц. тарифной ставки.

В массовую уборку урожая (на срок 15 календарных дней) оплата труда повышается. Например, дневная тарифная ставка комбайнера за 15 дней массовой уборки составит 9 руб. 75 коп., соответственно трактористу будет начисляться 8 руб. 25 коп., трактористу-машинисту жатки и переоборудованного комбайна — 7 руб. 05 коп., помощнику комбайнера — 5 руб. 46 коп., рабочему на соломокопнителе — 3 руб. 14 коп.

Период массовой уборки зерновых устанавливается директором совхоза отдельно по косовице, по подбору и обмолоту валков и прямому комбайнированию. В остальные дни уборки оплата труда производится по нормальным тарифным ставкам.

По установленным нормам выработки, урожайности и утвержденным тарифным ставкам в каждом хозяйстве должны быть разработаны конкретные свои расценки. Главная задача комбайнера, например, заключается в том, чтобы больше намолотить зерна и как можно с большей площади. Стало быть, его надо заинтересовать и в намолоте и в числе убранных гектаров. Поэтому целесообразно половину тарифной ставки (3 руб. 25 коп.) выплачивать за убранные гектары, а вторую половину — за намолот зерна. Например, в совхозе установили норму выработки на подборке валков комбайном «СК-3» — 10 гектаров при урожае 15 центнеров с гектара. В хозяйстве решили 50 процентов ставки (3 рубля 25 коп.) выплачивать за убранные гектары, а вторую половину — за намолот зерна. Следовательно, за каждый убранный гектар ему будет выплачено по 32,5 коп., а за каждый центнер намолота — по 2,1 коп. Если это произошло в период массовой уборки, то комбайнер получит 50-процентную надбавку. По такому же принципу следует установить расценки и для остальных механизаторов.

Для закрепления кадров механизаторов и заинтересованности их в повышении квалификации трактористам, машинистам, в зависимости от их знаний и опыта работы, присваиваются I, II и III классы. За I класс выплачивается надбавка 20 процентов сдельного заработка, за II класс — 10 процентов.

Совершенно очевидно, что продолжительность рабочего дня многих механизаторов на уборке урожая больше установленных семи часов. Новым положением определено, что в совхозах должен быть ежедневный и месячный учет затрат рабочего времени каждым рабочим. Рабочее время сверх установленной месячной нормы (норма в августе 195, а в сентябре — 178 рабочих часов) должно оплачиваться в соответствии с трудовым законодательством в полуторном размере, то есть, кроме прямого сдельного заработка, рабочему начисляется 50 процентов тарифной ставки за каждый переработанный час, исходя из ставки повременной работы.

Сравнив заработок механизаторов по действовавшей ранее системе и новому положению, не трудно заметить значительный его рост, не считая оплаты за классность, сверхурочные и премии.

Если, например, комбайнер раньше за 15 дней убирал 150 гектаров и намолачивал 1800 центнеров зерна, с учетом натуроплаты он зарабатывал 79 руб. 95 коп. По новым тарифным ставкам он получит 97 руб. 50 коп., а при массовой уборке урожая — уже 146 рублей 25 коп.

Кроме этого, разрешено продавать механизаторам, занятым на уборке урожая, зерно по государственным реализационным ценам: трактористу-машинисту — до 400 кг, помощнику комбайнера — до 240 кг. и рабочему на соломокопнителе — до 180 кг.

Новая система оплаты труда механизаторов должна быть доведена до каждого комбайнера, тракториста, машиниста лафетной жатки. Руководителям и рабочим комитетам нужно полнее и шире использовать принцип материальной заинтересованности для успешного проведения уборки урожая.

**П. БОБЫЛЕВ,**
председатель обкома профсоюза рабочих и служащих сельского хозяйства и заготовок.

## СЕМИНАР В ПОЛЕ

*Беловский райком КПСС и райисполком провели в колхозе «Победа» семинар по наземному силосованию кукурузы. В его работе приняли участие все председатели колхозов и бригадиры комплексных бригад. С беседами о значении и методике наземного силосования выступили секретарь райкома партии Е. Ф. Евдокименко и агроном колхоза «Победа» Е. К. Лобанов. Они особо подчеркнули в своих кратких сообщениях, что силосование кукурузы обязательно нужно производить с соломой.*

*Участники семинара на месте увидели, как производится наземное силосование в шестой бригаде колхоза «Победа», обменялись мнениями.*

**(Корр. «Кузбасса»).**

Бригада слесарей-сборщиков металлоконструкций Прокопьевского механического завода, возглавляемая Николаем Александровичем Шеевским, ознакомившись с проектом Программы нашей партии, единодушно одобряет мероприятия, направленные на быстрейшее построение коммунизма в нашей стране. Сборщики упорным трудом претворяют в жизнь эти исторические предначертания. Дневная выработка коллектива составляет до двух норм в смену.

НА СНИМКЕ бригада слесарей-сборщиков (слева направо): Н. ШЕЕВСКИЙ, В. ПЕТУНИН, Д. ГЕЙНЦ, В. КОРШИКОВ и В. ГЕРАСИМОВ.

Фото П. Костюкова.

## Краткие сообщения

● Премьер-министр Японии Хаято Икэда посетил советскую торгово-промышленную выставку в Токио. Во время осмотра выставки премьер-министра сопровождали посол Советского Союза в Японии Н. Т. Федоренко и директор выставки С. П. Точилин.

● Легкая промышленность Венгрии выполнила полугодовое задание по выпуску продукции. Сверх плана выпущено продукции на 300 миллионов форинтов. По сравнению с соответствующим периодом прошлого года производство изделий легкой промышленности увеличилось на 10 процентов. За это же время производительность труда возросла на 6,8 процента.

● В Гаване подписано кубино-польское соглашение о постройке польскими организациями корабельной верфи на Кубе. Общая стоимость строительства составит 6.664 тыс. долларов.

● Министр труда США Гольдберг сообщил на пресс-конференции в Вашингтоне, что в августе в Соединенных Штатах было 4.542.000 безработных по сравнению с 3.788.000 человек год тому назад. Безработицей сейчас охвачено 6,9 процента рабочей силы страны.

● В Западный Берлин специальным самолетом прибыл президент ФРГ Любке.

● Более 800 тысяч человек осталось без крова после того, как разлившиеся реки и проливные дожди затопили на этой неделе города и деревни в юго-восточной Бирме. Затоплено свыше 20 тысяч акров рисовых полей.

● По сообщению агентства Франс Пресс из Шамони (Франция), французский истребитель повредил канатную дорогу, соединяющую французские и итальянские Альпы. Три вагончика с пассажирами сорвались с троса, упали на ледник и разбились. По предварительным данным, погибло шесть человек. (ТАСС).

# СОВЕТСКАЯ ШКОЛА В НОВОМ ГОДУ

### *Беседа с министром просвещения РСФСР Е. И. Афанасенко*

**СЕГОДНЯ — начало учебного года**

Первого сентября миллионы советских школьников сядут за парты. Что нового принесет школе новый учебный год? Произойдут ли какие-либо изменения в постановке учебного процесса? С такими вопросами корреспондент ТАСС обратился к министру просвещения РСФСР Е. И. Афанасенко.

— Новый учебный год, — сказал Е. И. Афанасенко, — начинается в преддверии важнейшего исторического события — открытия XXII с'езда КПСС. Многотысячная армия советских учителей, как и весь наш народ, с особым под'емом встретили проект Программы партии. Она содержит богатейший материал, который должен служить руководством в их благородной работе — воспитании подрастающего поколения.

«Труд на благо общества — священная обязанность каждого человека». — Это один из важнейших тезисов Программы, в решении и претворении в жизнь которого ведущее место принадлежит школе. Мы, работники народного образования, стремимся привить молодежи любовь к общественно полезному труду, воспитать ее в духе коммунизма. Средние школы с производственным обучением дают учащимся хорошую общеобразовательную, политехническую и профессиональную подготовку. В новом учебном году число таких школ возрастет примерно на две с половиной тысячи.

В отличие от прошлых лет теперь не будет выпуска учащихся после окончания седьмых классов. Все школьники должны будут поступить в выпускной — восьмой класс. Таким образом, в нашей стране успешно решается проблема всеобщего восьмилетнего обучения, которую предполагается в основном завершить через год. В нынешнем учебном году только в Российской Федерации число школ-восьмилеток увеличится примерно на 10 тысяч и достигнет почти 19 тысяч.

Дальнейшее развитие получают у нас и школы-интернаты. За последние годы число воспитанников в них возросло примерно в пять раз. В соответствии с проектом Программы партии в ближайшее время в нашей стране будет создано такое количество школ-интернатов, которое удовлетворит всех родителей, пожелавших воспитывать своих детей в учебных заведениях этого типа.

Отрадно отметить и тот факт, что многие юноши и девушки, работающие на производстве, решили получить среднее образование. По предварительным подсчетам, в сентябре за парты сядет дополнительно 400 тысяч человек. Число учащихся в вечерних (сменных) школах рабочей молодежи достигнет в республике почти двух миллионов человек.

Говоря о некоторых изменениях в учебном процессе, министр отметил, что во всех школах до седьмого класса включительно вводятся занятия по новым, усовершенствованным программам. Так, например, в седьмых классах вместо истории средних веков теперь включен элементарный курс истории СССР. Изучение этого предмета будет тесно связано с основными положениями новой Программы партии. Большое значение для привлечения на учебу молодежи, занятой на производстве, имеет то, что многие школы начнут в новом году занятия по новым программам с сокращенным сроком обучения.

В подготовке к 1961—1962 учебному году, продолжает далее Е. И. Афанасенко, работникам народного образования огромную помощь оказали местные партийные и советские органы, родительская общественность. Благодаря их поддержке только на средства колхозов и совхозов в этом году построено школьных зданий в два раза больше, чем в прошлом.

Деятели советской школы, говорит в заключение министр, приложат все свои силы, чтобы воспитывать нашу молодежь всесторонне развитой, преданной делу партии и народа. Ведь нынешнему поколению суждено жить и творить при коммунизме!

# В аудиториях горного...

**РЕПОРТАЖ**

Закончились приемные экзамены. Жизнь еще раз подтвердила правильность решения партии и правительства о связи высшей школы с производством.

В институт идут серьезные люди, знающие производственную жизнь.

Кто они? Познакомимся. 430-я аудитория. Абитуриенты сдают иностранный язык.

— Кто следующий? — задает по-немецки вопрос старший экзаменатор Маргарита Адольфовна Кричевцева.

К столу подходит белокурый юноша в морской форме.

— Василий Москалев, — называет он себя.

Отвечает Москалев уверенно, четко.

— Вы неплохо знаете немецкий, — одобрительно говорит Маргарита Адольфовна, ставя Василию «пятерку».

Абитуриентку Тамару Антонову мы застали в библиотеке. Разговор был коротким, полушепотом, чтобы не мешать заниматься другим.

— Поступаю на химфак. Все сдала на четверки, осталась химия. Производственный стаж два года.

В аудитории 431-й абитуриенты сдают физику.

— Кто тщательно готовился, — говорит ассистент кафедры физики А. Е. Гинзбург, — тот сдает хорошо.

Около 1300 человек отстаивали почетное право быть студентами Кемеровского горного института, а затем квалифицированными инженерами, активными строителями коммунизма.

Среди абитуриентов 248 человек направлены в институт шахтами, стройками. Это ударники коммунистического труда — такие, как коммунист Николай Комаров, проработавший на шахте им. Калинина 8 лет; комсомолец помощник машиниста экскаватора Семен Никитенко; коммунист Евгений Волков; комсомолец Владимир Ольницкий; комсомолец Юрий Бочкарев, и многие, многие другие.

— Стать строителем моя давнишняя мечта, — пишет в своем заявлении в институт проходчик Леонид Кондратьев.

Нет сомнения, что мечта Леонида осуществится. Секретарь партбюро Красногорского шахтостройуправления т. Мартусов написал в институт: «Рекомендую Леонида Кондратьева принять на строительный факультет. Бригада, в которой он работает, борется за право называться коммунистической».

Комсомолец Владимир Кутернега — проходчик шахты «Бирюлинская-1». Бригада, в которой он работает, награждена переходящим знаменем райкома ВЛКСМ. Днем — шахта, вечером — парта — мир науки, мир знаний! Сейчас Владимир первокурсник. Нет сомнения, что через пять лет на родную шахту придет знающий свое дело инженер.

Около 80 процентов поступающих имеют стаж работы на производстве не менее двух лет. Радует и то, что среди абитуриентов 200 техников. 430 человек окончили школы рабочей молодежи. За редким исключением, все коммунисты и комсомольцы.

Будущим инженерам созданы все условия для овладения наукой. В институте имеется 25 кафедр, 46 лабораторий, спортивные и актовый залы, библиотека с богатым фондом технической и художественной литературы, шесть кабинетов дипломного и курсового проектирования. Студентов встречают просторные, светлые аудитории. Они смогут заниматься в научно-студенческом обществе, в кружках художественной самодеятельности, спортом.

Можно твердо сказать, что в этом году в большую семью наших студентов пришло хорошее пополнение. Почти тысяча человек принята на первый курс всех шести факультетов.

Сегодня трель звонка пригласила первокурсников на лекции.

— Н. ОБОРИНА.

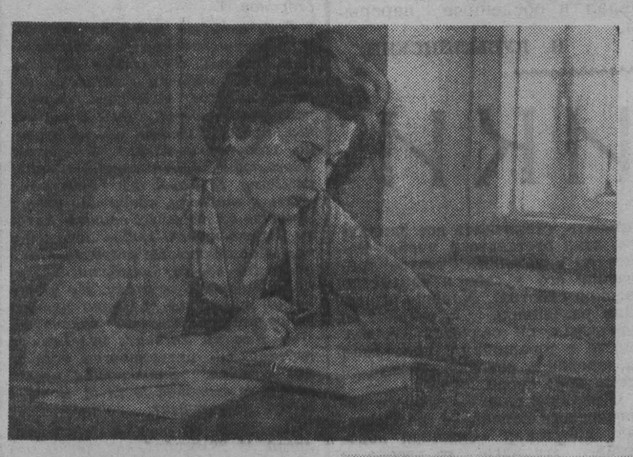

*НА СНИМКАХ (вверху): Тамара Антонова, внизу — Николай Смирнов, Юрий Гредин, Владимир Лаптев, Гамир Усманов. Все они успешно сдали вступительные экзамены и зачислены студентами Кемеровского горного института.*

Фото автора.

## Новые военные маневры в Западном Берлине

ЗАПАДНЫЙ БЕРЛИН, 30 августа. (ТАСС). В Западном Берлине по-прежнему раздувается военный психоз. Вчера здесь провели свои маневры английские оккупационные войска. Военные учения английских подразделений, в которых приняли участие танки и артиллерия, проводились в центре Западного Берлина.

# Международная жизнь

## Обращение КПГ к интеллигенции Западной Германии

*БЕРЛИН, 29 августа. (ТАСС). Как сообщило агентство АДН из Дюссельдорфа, Центральный Комитет Коммунистической партии Германии обратился ко всей западногерманской интеллигенции с призывом выступить за заключение мирного договора с обоими германскими государствами. В письме, подписанном первым секретарем ЦК КПГ М. Рейманом, говорится:*

*Политика силы, проводимая Аденауэром, обострила международное положение и привела германский народ на путь национального самоубийства. Политика «с позиции силы» обострила холодную войну и вызвала напряженность отношений, усугубила раскол и усилила угрозу братоубийственной войны. Политика насилия, проводимая внутри страны, привела к ликвидации демократии, к запрещению КПГ и других демократических организаций. Необходим радикальный поворот, необходимо коренное изменение западногерманской политики.*

*Теперь, говорится далее в письме, следует решить основные проблемы страны, от которых зависят жизнь и будущее германского народа. Неотложной необходимостью стало заключение мирного договора с Германией, который ликвидирует опасность братоубийственной войны и атомного уничтожения, угрожающую германскому народу, устранит главный очаг опасности в Европе и сблизит оба германских государства. Проблема Западного Берлина тоже должна быть урегулирована в рамках мирного договора, ибо Западный Берлин не должен больше оставаться занозой в теле ГДР.*

## Как во времена нацизма

БЕРЛИН, 30 августа. (ТАСС). Как сообщает агентство АДН, по приказу западноберлинских властей против западноберлинских врачей, работающих в демократическом секторе Берлина, ведется грязная провокационная кампания. На прошлой неделе многим из них звонили по телефону неизвестные лица, заявлявшие, что они должны отказаться от посещения демократического Берлина, потому что в Восточном Берлине у них будто бы отберут все документы и запретят вернуться в Западный Берлин.

Доказательством тому, что провокация была инсценирована западноберлинскими властями, служит тот факт, что вчера утром у проходов в демократический Берлин западноберлинская полиция задерживала врачей, направлявшихся в больницы демократического Берлина. Эти врачи рассказывали, что платные западноберлинские провокаторы написали на дверях их квартир бранные слова и провокационные лозунги. Как во времена нацизма, перед домом западноберлинского врача Валльнера собралась толпа хулиганов, угрожавшая Валльнеру смертью, если он не бросит своих пациентов в демократическом Берлине.

## В интересах мира и безопасности

**Сегодня в центре внимания печати стран социалистического лагеря является решение ЦК КПСС и Совета Министров СССР о временной отсрочке увольнения в запас солдат, матросов, сержантов и старшин, выслуживших сроки действительной военной службы. Газеты расценивают это решение как необходимую меру и важный шаг по обеспечению безопасности СССР и других социалистических стран.**

**Польские газеты указывают, что ЦК КПСС и Совет Министров СССР были вынуждены предпринять эти меры в связи с обострением международной атмосферы и угрозами в адрес Советского Союза и других социалистических стран со стороны государств — членов НАТО. «Глос Працы» подчеркивает, что Советский Союз, а также все страны социалистического содружества не имеют никаких вопросов в отношениях с другими государствами, которые они хотели бы решить силой оружия.**

**Все чехословацкие газеты подчеркивают, что Советский Союз вынужден был пойти на этот шаг перед лицом усиленных военных приготовлений США и их партнеров по НАТО, предпринимаемых в ответ на советские предложения о заключении мирного договора с Германией. Газета «Лидова демокрацие» пишет, что постановление ЦК КПСС и Совета Министров СССР «служит делу обеспечения прочного мира». Газеты «Праце» и «Млада фронта» указывают, что мероприятия СССР по дальнейшему повышению своей обороноспособности продиктованы необходимостью обеспечения безопасности страны.**

**Газета Германской Демократической Республики «Нейес Дейчланд» поместила на первой странице изложение постановления ЦК КПСС и Совета Министров СССР. Газета подчеркивает, что это решение будет сохранять силу вплоть до заключения мирного договора с Германией. «Нейес Дейчланд» заявляет, что Советский Союз должен был пойти на этот шаг, так как государства — члены НАТО обостряют международное положение, выступают с прямыми угрозами в адрес СССР и других социалистических государств, усиливают гонку вооружений и раздувают военную истерию.**

**Все центральные газеты Румынской Народной Республики опубликовали документ ЦК КПСС и Совета Министров СССР на видных местах и под крупными заголовками. «Скынтейя» публикует его под заголовком: «СССР выражает надежду, что западные державы не пойдут наперекор воле народов к миру». Газета «Ромыния либера» и «Мунка» выделяют ту часть решения, где говорится: любители авантюр должны знать, что при новом соотношении сил, сложившемся сейчас на мировой арене, агрессоры будут раздавлены, если они развяжут войну.**

(ТАСС).

## Политики „фронтового города" не отрезвились

ЗАПАДНЫЙ БЕРЛИН, 30 августа. (ТАСС). Законные меры правительства ГДР по защите своих границ нанесли такой удар по политике «фронтового города», что ее вдохновители до сего времени не могут прийти в себя. Они всеми мерами стремятся накалить обстановку в городе, подстрекают население Западного Берлина к организации беспорядков на секторальной границе, к террору против всех прогрессивно настроенных граждан.

В то время как основная масса населения сохраняет спокойствие, наиболее реакционные элементы организуют провокации. Они нападают на поезда городской железной дороги, подведомственной властям ГДР, бьют стекла вагонов, выводят из строя вагоны, устраивают завалы по пути следования поездов. В одном случае это едва не привело к большой железнодорожной катастрофе, в результате которой могло погибнуть много людей. Фашиствующие элементы устраивают пикеты у выходов из вокзалов городской железной дороги, терроризируют пассажиров и принуждают их не пользоваться услугами этого вида транспорта.

Участились провокации на секторальной границе. Сам бургомистр Брандт почти ежедневно предпринимает демонстративные поездки вдоль секторальной границы. Он появляется то тут, то там и произносит речи, подбадривающие провокаторов.

Делаются попытки спровоцировать вооруженные стычки на секторальной границе. Несколько дней назад выстрелом с территории Западного Берлина был ранен служащий народной полиции ГДР, охранявший границу. Группа хулиганов на глазах западноберлинской полиции проникла на территорию демократического сектора и пыталась разрушить пограничные сооружения. Другая шайка фашистских молодчиков пыталась преградить путь автомашине с советскими военнослужащими, направлявшимися к памятнику советским воинам в Тиргартене на смену караула.

Неизвестные лица сегодня ночью сорвали вывеску у входа в отделение ТАСС в Западном Берлине.

Западноберлинские власти организовали травлю всех демократических и прогрессивных сил. Они закрыли в Западном Берлине организации Социалистической единой партии Германии, Об'единения свободных немецких профсоюзов, Демократического союза женщин Германии и Союза свободной немецкой молодежи. По их указанию производятся массовые увольнения рабачих и служащих, выступающих против политики Брандта. В Западном Берлине участились случаи нападения фашистских элементов на прогрессивно настроенных граждан.

Однако простые люди Западного Берлина не поддаются на провокации. Они осуждают действия преступных элементов.

В Западном Берлине неспокойны лишь оставшиеся не у дел реваншисты, шпионы и диверсанты, спекулянты и другие враги немецкого народа. Лазейка в демократический сектор Берлина для них наглухо закрыта.

## Наглая провокация

БОННН, 30 августа. (ТАСС). Западногерманской полицией арестован в городе Кельне сотрудник торгпредства СССР в ФРГ инженер В. А. Припольцев, возвращавшийся с работы домой. Представители посольства СССР в ФРГ тщетно добивались через МИД ФРГ и полицию выяснения местонахождения незаконно арестованного советского гражданина и разрешения встретиться с ним. Однако власти ФРГ отказались удовлетворить эти законные и элементарные в международной практике требования.

Позже через печать выяснилось, что В. А. Припольцев переправлен в следственную тюрьму в городе Эссен.

В ответ на требование представителей советского посольства о встрече с В. А. Припольцевым западногерманские судебные органы поставили неслыханное в международной практике незаконное условие, чтобы беседа с В. А. Припольцевым проходила не на русском, а на немецком языке.

По имеющимся сведениям, В. А. Припольцеву не давали всю ночь спать и беспрерывно учиняют ему провокационные допросы. Бульварная печать распускает о В. А. Припольцеве нелепые сплетни и слухи, обвиняя его в различных преступлениях.

Посольство СССР заявило решительный протест против незаконных и провокационных действий полицейских властей и потребовало немедленного освобождения В. А. Припольцева.

## *Положение в Бразилии*

НЬЮ-ИОРК, 30 августа. (ТАСС). В последних сообщениях из Рио-де-Жанейро подчеркивается, что среди военных руководителей Бразилии начался раскол. Третья армия и пятое соединение военно-воздушных сил заявили, что они поддерживают вступление Жоао Гуларта на пост президента страны. Командующий третьей армией генерал Машадо Лопес направил послание командующим первой, второй и четвертой армий выступить вместе с третьей армией в защиту законности и конституции. Начальник военной канцелярии президента генерал Эрнесто Жейзель подал в отставку в знак протеста против незаконных действий военных министров, препятствующих Гуларту занять пост президента.

Как отмечается в сообщении корреспондента агентства ЮПИ, возрастает также «политическая поддержка Гуларта как конституционного преемника Куадроса». Палата депутатов, сообщает корреспондент, категорически против изменения конституции в угоду противникам Гуларта. «Сторонников Гуларта, — отмечает корреспондент Ассошиэйтед Пресс, — становится все больше; даже некоторые консервативные элементы, в том числе архиепископ Порту-Алегри, призывают народ не допустить гражданской войны и заявляют о поддержке Гуларта как конституционного президента Бразилии».

### ЗАЯВЛЕНИЕ ГУЛАРТА

**ЛОНДОН, 30 августа. (ТАСС). Как сообщает корреспондент агентства Рейтер из Парижа, Жоао Гуларт заявил вчера на состоявшейся в бразильском посольстве пресс-конференции, что он возвратится в свою страну, чтобы выполнять возложенные на него по конституции обязанности президента.**

**Отвечая на вопрос, возвратится ли он в Бразилию, даже несмотря на предупреждения о том, что он, возможно, будет арестован, как только вступит на бразильскую землю, Гуларт сказал: «Да, я поеду».**

### Подозрение падает на американцев

ЛОНДОН, 30 августа. (ТАСС). Комментируя сообщение ТАСС о имевших место нарушениях морской государственной границы СССР иностранными подводными лодками, газета «Дейли уоркер» пишет, что «все больше данных говорит о том, что советские территориальные воды были нарушены американской подводной лодкой «Патрик Генри», вооруженной ракетами «Поларис». Газета подчеркивает в этой связи, что лодка «Патрик Генри» проводила продолжительное подводное патрулирование и на этой неделе должна вернуться на свою базу в Холи-Лох (Англия).

Характерно, пишет «Дейли уоркер», что американский военный морской штаб уклонился от ответа на вопросы на эту тему,

## Чиновники ООН тормозят ликвидацию конголезского кризиса

СТЭНЛИВИЛЬ, 30 августа. (ТАСС). 28 августа здесь состоялась пресс-конференция, на которой выступил начальник канцелярии первого заместителя премьер-министра Республики Конго Антуана Гизенги Валентин Лубума.

Напомнив, что недавно в Стэнливиле побывал премьер-министр Конго Сирил Адула, Лубума заявил, что в ходе состоявшихся переговоров Гизенга и Адула выразили обоюдное стремление ускорить ликвидацию кризиса и спесобствовать действительному умиротворению в стране.

По словам Лубумы, на переговорах была достигнута договоренность по различным вопросам внутренней и внешней политики нового правительства с целью сближения различных точек зрения. По ряду вопросов, отметил Лубума, пока не удалось добиться взаимного соглашения, однако переговоры продолжаются.

Вместе с тем, продолжал Лубума, мы считаем необходимым информировать мировое общественное мнение о том, что ряд согласованных решений остается до сих пор не выполненным Леопольдвилем. Лубума огласил текст телеграммы, в которой Гизенга просит Адулу сообщить, как выполняются решения об утверждении генерала Виктора Лундулы командующим об'единенной конголезской армией, о передаче сторонникам Гизенги постов министра обороны и представителя в ООН.

Лубума ознакомил журналистов с текстом другой телеграммы, направленной Гизенгой Адуле. «Одновременно с принятием мер в отношении Мобуту, как об этом мы договорились в Стэнливиле, — пишет Гизенга, — необходимо уволить из армии всех солдат и офицеров, выступающих против единства страны». Лубума зачитал также телеграмму Адуле, в которой Гизенга осудил недавние заявления конголезского министра иностранных дел Бомбоко, выступившего по существу против провозглашенной Адулой нейтралистской внешней политики, которая была одобрена парламентом Конго.

Как вы видите, заявил Лубума, между Гизенгой и Адулой поддерживается тесный и постоянный контакт. Ведутся переговоры по телефону и переписка по совершенно конкретным вопросам внутренней и внешней политики. Ряд вопросов уже решен. Другие находятся в стадии разрешения или обсуждения. Поэтому не могут не вызвать опасения закулисные маневры, направленные на то, чтобы помешать претворению в жизнь решений конголезского парламента. В частности, Лубума указал на весьма неблаговидную роль отдельных руководителей властей ООН, стремящихся взять на себя роль посредника в переговорах между Адулой и Гизенгой с тем, чтобы повлиять на их исход в угоду западным империалистическим кругам. Это не что иное, сказал он, как грубое вмешательство в дела Конго.

От имени Гизенги Лубума заявил, что отныне первый заместитель премьер-министра не намерен принимать ни одного документа, ни одного сообщения или предложения Адулы, переданного через ООН. Мы имеем с Адулой постоянный контакт и не нуждаемся во вмешательстве ооновских чиновников в наши отношения, сказал начальник канцелярии.

## ТЕХНИКУМ ВСТРЕЧАЕТ РАБОЧИХ

**В Кемеровском химическом техникуме закончились последние приготовления к началу учебного года. Стены коридоров свежевыбелены, а бледно-голубые панели ласкают глаз. Произведены реконструкция и капитальный ремонт здания, расширены аудитории, построены заново лаборатории: химическая, спектрального анализа, подготовлено помещение для лаборатории металлорезания и электромонтажных мастерских, оборудована лаборатория КИП и автоматики, физической химии и технического анализа. Заново сделано помещение для библиотеки и читального зала, отремонтирован спортзал и построена лыжная база. Строится кузница.**

**— Еще в феврале этого года комсомольская и профсоюзная организации нашего техникума решили отремонтировать здание своими силами, — рассказала нам директор техникума Татьяна Абрамовна Савченко. — Для этого каждый учащийся должен был отработать по 80 часов. Обязательство выполнили в срок, Но на этом мы не остановимся. Думаю, сами оштукатурим фасад здания. Уже установлены строительные леса. 45 учащихся направлены в окс коксохимзавода в строительную бригаду для освоения профессии штукатура. С сентября начнем приводить в порядок внешний вид здания техникума.**

**Хорошо потрудился большой и дружный коллектив химического техникума. Сегодня в светлые и чистые аудитории пришло новое пополнение.**

**Специалистом аналитиком-химиком решила стать депутат местного Совета, учетчица добычи угля с шахты «Южная» Г. Ф. Русакова. По направлению с предприятия с аттестатом зрелости приехали А. А. Стародумов из Красноярского края на Назаровского энергоуправления и А. Г. Геращенко электромонтер Славгородского химического завода.**

**С 12-летним производственным стажем пришла в техникум Роза Шайхиевна Долганова. Получить среднее техническое образование решил оператор КМК член КПСС В. Г. Шпирц. Без отрыва от производства на вечернее отделение поступили супруги Задорожные. Роза Задорожная не училась 20 лет, теперь, проработав длительное время на производстве, она решила учиться вместе с мужем Борисом.**

**С завода «Кузбассэлектромотор» пришли слесарь-сборщик мать двух детей А. В. Чеботарева, начальник цеха с 19-летним трудовым стажем Д. Д. Гончаров и многие другие. Успешно сдали экзамены в техникум коммунист А. Г. Несмеянов, аппаратчик с завода «Карболит», и В. Т. Шапор, прессовщица того же завода, член бригады коммунистического труда, кандидат в члены КПСС, и многие, многие другие.**

**В. ТИМОНИНА.**

# Блокнот сельского учителя

**СЕГОДНЯ — начало учебного года**

Учитель, получив отпуск, развернул блокнот. Четким почерком он исписал страничку, в которой уместились все дни досуга.

— Где будете отдыхать, Анарвиль Васильевич? — спросила его директор школы Анфиса Михайловна Ростиславская:

— В нашем селе. Все дни заняты. В плане: рыбалка, рисование. Да и позагорать надо. Лето у нас короткое.

Вышел учитель на берег Томи. Сосны живописно окаймляют реку, вода в солнечных бликах. В блокноте появляется рисунок за рисунком. Рисовать А. В. Трошков начал в раннем детстве. Любимым делом он занимается и в зимнюю пору, но в это время работать приходится урывками: некогда — то подготовка к занятиям, то работа с классом, проверка тетрадей — всего не перечесть.

Много времени отнимает стенгазета. Зато каждый выпуск собирает массу народа. Всех удивляет, как художник умеет схватывать характерные черты того, кого он изображает. Не читая подписи, люди узнают раскритикованных. А потом разговоров на целую неделю!

В горячее время сенокоса трактористы, метчики, накладчики — все, кто занят на заготовке кормов, сожалели о том, что в стенной газете не будет острых карикатур учителя Трошкова. Надо же и ему отдохнуть в свой отпуск. Анарвиль Васильевич сам поинтересовался стенгазетой. Услыхав, что люди скучают о его зарисовках, он решил:

— Так и быть, помогу подготовить очередной номер.

Его рисунки вызвали всеобщий восторг. Еще ни один выпуск сатирического раздела газеты не имел такого успеха.

— С карандашом не так уж трудно воевать за корма, от него не болят, чай, руки, как у метчиков, — говорил один из обиженных.

«Обиженного» пристыдили и пообещали обсудить на месткоме. Учитель не сказал ни слова, но на следующее утро вышел на работу. Он стал вместе с опытными метчиками складывать сено в скирды. Тракторист вел трактор от копны к копне, а метчики на подвижную волокушу укладывали навильник за навильником душистое сено. К концу рабочего дня у учителя болели руки, но на душе было отрадно: звено из четырех человек, в котором работал Анарвиль Васильевич, уложило в скирды около 300 центнеров, выполнив более полутора норм.

За учителем на луга двинулись школьники. Работали они не хуже взрослых.

Лето прошло незаметно. В блокноте Анарвиля Васильевича не досчитывается нескольких облюбованных им для зарисовки пейзажей, зато в нем немало набросков трудовых эпизодов, которые он сделал в обеденные перерывы.

**Н. КУБЫЛИНСКИЙ.**

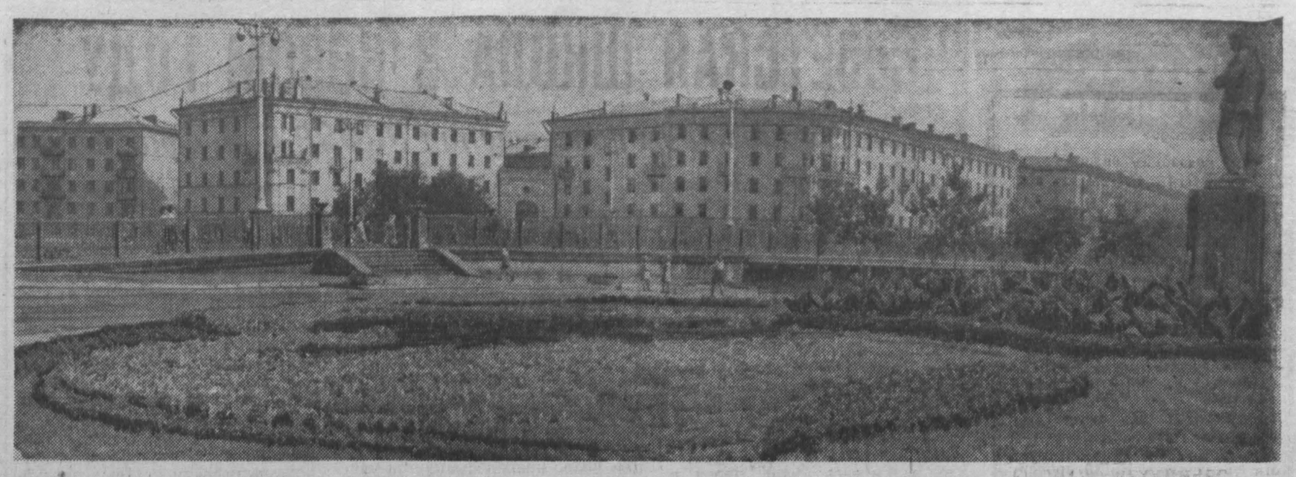

Сталинск сегодня. **На снимке:** площадь Маяковского. Фото **В. Сизова.**

# СКАЗОЧНИКИ

ЕСТЬ в селе Старо-Пестерево театр. У него яркое название «Луч» и увлекательная история, которая начинается с 1947 года... Недавно театр побывал на гастролях. Он выступал на полевых станах и в самых отдаленных селах Беловского района. Многим сельским труженикам знакомы его листки-рекламы:

*Беловский районный отдел культуры.*

*Самодеятельный театр кукол «Луч» села Старо-Пестерево.*

*Евгений Шварц «Снежная королева».*

*Пьеса в четырех действиях, пяти картинах.*

*Постановка художественного руководителя М. А. Межецкого.*

Как все взрослые люди на свете, был когда-то учитель Старо-Пестеревской школы Михаил Александрович Межецкий просто Мишей. И кажется было это совсем недавно. Ну каких-нибудь два десятка лет назад. Жил Миша в Новосибирске, учился в пятом классе, а после уроков бежал в Дом пионеров — в кукольный кружок. Там ждал его и других ребят необыкновенный человек — Мария Савельевна... Мария Савельевна брала в руки кукол, начинала говорить. И раздвигались стены кружковой комнаты. Загадочный шум леса, пение волшебных птиц, боевые крики разбойников слышались мальчику. Оживали знакомые сказки Андерсена. Мария Савельевна была ученицей человека, открывшего миру великую силу театра кукол, — Сергея Образцова.

И вот уже в Пестерях молодой, растерявшийся перед шумным пятым классом учитель вспомнил о своем детском увлечении, о том, как умела заставить ребят быть тихими и послушными Мария Савельевна. Вспомнил и решил: «Попробую!».

В 1947 году на областном смотре школьной художественной самодеятельности пестеревский кукольный кружок рекомендовали на Всероссийский смотр. Для Михаила Александровича это было приятной неожиданностью, для детей — большой радостью. И всех вместе это событие окрылило.

По воскресеньям не затихала, как раньше, Пестеревская школа. Михаил Александрович лепил из пластилина головы героев будущих спектаклей, а ребята шили им одежды. Шумным восторгом встречали зрители каждый новый шаг школьного театра. Что творилось в зале, когда в спектакле «Дети дремучего бора» крокодил по-настоящему проглотил колонизатора! Маленькие зрители сумели оценить техническую изобретательность «артистов». А ей, этой изобретательности, не было предела. По книге сказок «Волшебная тыква» была поставлена сложная композиция с танцами участников хореографического кружка на большой сцене.

Появился у театра свой уголок — отдельная комната в школе, своя стенная газета. От петрушечных кукол перешли к более сложным — тростевым, их в театре теперь целая сотня! И, конечно, не стало отбоя от желающих принять участие в его работе, ну хотя бы на самых незаметных, подсобных местах. Тогда был принят строгий закон: «У нас нет неуспевающих!» Забыл о двойках, все лучше и лучше стал учиться Миша Азарченко, лишь бы попасть в кукольный театр. Его мечта сбылась.

Учеба у «артистов» — на первом плане. Вот и в этом году, успешно закончили они последнюю четверть, прошли производственную практику по обработке свеклы на полях, по ремонту и строительству, и отправились на летние гастроли.

ЗАШИКАЛИ матери на малышей, приструнили вертлявых мальчишек отцы. Затих зал деревенского клуба. На сцену вышел человек в одежде, которая встречается только на картинках книжек-сказок, снял широкополую шляпу и сердечно поклонился зрителям. И зрители узнали, что это добрый и мудрый сказочник, и сразу полюбили его. Вскоре этот же сказочник только в образе куклы появился на маленькой сцене в обществе доброй девочки Герды и капризного мальчика Кея.

Не знали притихшие зрители, что сказочник — десятиклассник Володя Скороделов, Герда — его соклассница Мария Терехина, артисты со стажем. Пятый год участвуют они в работе театра. Володя Скороделов самостоятельно руководит средней группой театра, в которую входят шестиклассники. В группе свой репертуар: «Лисичка-сестричка», «Пузан». Маша Терехина занимается с младшей группой, поставившей в этом году одноактные пьесы «Машенька и медведь», «Про козла», «Заяц, лиса и петух». Здесь тоже свои законы. Малыши выбрали старосту, который следит, чтобы все мыли руки, прежде чем браться за кукол.

В зале напряженная тишина. Куклы-разбойники окружили Герду. Разве им, очерствевшим в своем страшном ремесле, понять ее беспокойство об исчезнувшем брате? В ответ на взволнованные просьбы Герды они лишь дружно хохочут. В кучке разбойников есть один — Иоганес. Его играет Юра Федяев, мальчик, которому кукольный театр вернул радость жизни, способность улыбаться, веселиться вместе с другими ребятами.

Как-то на лесопилке повредил Юра руку. Мальчик стал сумрачным, ни с кем не хотел разговаривать, становился все замкнутее, стал отставать в учебе. Ребята из кукольного театра пригласили его к себе и незаметно увлекли работой... Хорошо играет Юра разбойника. А главное, в перерывах он радуется успеху вместе с товарищами, переезжая из деревни в деревню, вместе со всеми поет песни...

О великой силе — доброте человеческого сердца — рассказывает спектакль «Снежная королева». Эту идею то весело, с юмором, то лирически взволнованно доносят до зрителей мальчики и девочки в спортивных шароварах, скрытые от зала ширмой. Эти мальчики и девочки почувствовали необходимость творчества в жизни. Теперь, кем бы они ни были, они будут жить творчески. Ведь даже вот эта ширма, скрывающая их от зала, создана в результате конкурса на лучшую ее схему (рейки ширмы раздвижные, укрепляются на болтах)...

Ребята показывают умную сказку, они доставляют удовольствие людям, проработавшим день в поле, на фермах, они дают им красивый отдых. Только в июле «Снежную королеву» посмотрело около 1500 человек. В маленькой маршрутной книжке-дневнике за этот месяц перечеркнуты названия шести самых отдаленных деревень Беловского района, где побывал кукольный театр. В ней же, в этой книжке, появились отзывы и благодарности, в которых неизменны два слова: «Чаще приезжайте».

**Т. ШАТСКАЯ.**

## Базар овощных сюрпризов

*Сколько лакомых и питательных блюд можно приготовить из овощей, стоит лишь проявить чуточку изобретательности! В этом убедились все те, кто побывал на базаре кулинарных изделий, открытом в Кемерове трестом столовых и ресторанов.*

*Рагу овощное, суфле из моркови, репа фаршированная; картофельные крокеты, свекольные котлеты, запеченные кабачки и патисоны, десятки салатов; помидоры, фаршированные грибами; торты и пирожные, приготовленные, как ни странно, тоже из овощей... У палаток многолюдно. Это можно понять: каждому хотелось бы ежедневно иметь к завтраку, обеду или ужину кушание из любимых овощей. Кстати, можно купить любое лакомство на выбор и здесь же отведать. Можно взять что-то, особенно оригинальное, домой, к столу. Ну и, конечно, желающие получают полную консультацию опытных кулинаров.*

*— Как вы готовите пельмени с редькой? — интересуются домашние хозяйки. Заведующая производством столовой № 22 М. Я. Авгштоль дает рецепт.*

*Среди аппетитных изделий столовой № 23 особой популярностью пользуются «фирменные блюда» этого предприятия общественного питания — овощной кокль и капустный лангет. Повар Н. П. Евдокимов охотно делится с покупателями «секретами» приготовления.*

*Каждая столовая, демонстрирующая здесь свое искусство, имеет в ассортименте 50—70 блюд. А ресторан «Сибирь», где работают мастера-повара В. Д. Лактионов и А. С. Сидорова, поставили «рекорд» — предлагают покупателям 187 наименований изделий из овощей.*

*Базар овощных сюрпризов продлится месяц, до 25 сентября. Все столовые Кемерова примут в нем участие. Об'явлен конкурс на лучшее оформление и качество блюд. В конце сентября в Кемерове откроется межобластная кулинарная выставка, в которой приглашены участвовать тресты столовых Барнаула, Томска, Иркутска и Сталинска. Нынешний базар овощных изделий — хорошая подготовка работников кемеровских столовых к большому обмену опытом с соревнующимися областями.*

**В. ПЕТРОВА.**

ФУТБОЛ

# БЕЗ ПЕРЕМЕН

Футбольные команды шестой зоны класса «Б» провели по 6—7 встреч второго круга первенства СССР. Как в верхней, так и нижней половине турнирной таблицы особых изменений не произошло, все команды продолжают находиться на тех же местах, которые они занимали по итогам первого круга.

До минувшего воскресного дня армейцы Хабаровска не знали поражений: с одинаковым счетом 1:1 сыграли с красноярцами и томичами, три сухих мяча забили в ворота иркутян, один — команды Улан-Удэ и шесть — читинцев. А вот в игре с «Авангардом» армейцы крепко «споткнулись». На своем поле они потерпели внушительное поражение — 1:4.

Несмотря на это, хабаровцы продолжают лидировать. После 18 игр у них 27 очков. На одно очко меньше у футболистов «Луча» (Владивосток) и армейцев Новосибирска. Правда, наши соседи провели уже 19 игр. В трех последних они выиграли у иркутян — 2:0, томичей — 4:1 и свели вничью встречу с барнаульцами — 2:2. Идущие в тройке лидеров спортсмены «Луча» победили читинцев — 4:0, иркутян — 3:1, красноярцев — 4:0 и записали одно очко в игре с томичами — 1:1.

Железнодорожники Красноярска с одинаковым счетом 1:1 закончили поединки с «Авангардом» (Комсомольск-на-Амуре) и «Байкалом» (Улан-Удэ). С 22 очками они занимают четвертое место.

На прежнем, пятом месте идут наши соседи из Томска, выигравшие у футболистов Кемерова со счетом 2:1. Своеобразный «рекорд» установили футболисты Комсомольска-на-Амуре. В пяти играх они добились одинакового результата — 1:1. Победа над армейцами Хабаровска передвинула их с седьмого на пятое место. У них, как и у томичей, 19 очков. По 18 очков в активе барнаульцев и иркутян. Первые сыграли со счетом 0:0 с «Байкалом», а вторые выиграли у «Амура» — 5:1.

Коротко о наших кузбасских командах. Коллектив «Химика» продолжает «топтаться» на девятом месте — 15 очков. К нему приближаются спортсмены «Амура», сыгравшие вничью с «Байкалом» — 2:2 и выигравшие у читинцев — 2:1. Всего одно очко отделяет их от химиков.

Металлурги же Сталинска опустились в таблице еще ниже и делят 11—12-е места с футболистами «Байкала» (Улан-Удэ) — по 13 очков. Прочно обосновались на последнем месте читинцы — 8 очков.

Третьего сентября спортсмены «Химика» выступают в Иркутске. На своем поле они принимают армейцев Хабаровска 17 сентября.

**К. ФИЛИППОВ.**

## *Большой интерес*

*В Вене с 20 по 24 сентября в спортивном зале «Штадтхалле», вмещающем 15 тысяч зрителей, будут проходить соревнования на первенство Европы и мира по тяжелой атлетике.*

*Можно с уверенностью сказать, что состязания будут напряженными и интересными. О желании участвовать в них уже заявили 35 стран, в том числе СССР, США, Польша, Болгария, Чехословакия, Англия, Япония, ОАР. Предполагается, что в Вену приедут около 180 спортсменов — рекордное количество для чемпионатов по тяжелой атлетике.*

*Газета «Фольксштимме» сообщает, что местные любители спорта проявляют особый интерес к выступлению в Вене «самого сильного человека в мире» — замечательного советского спортсмена Юрия Власова и других наших мастеров тяжелой атлетики.*

(ТАСС).

# Факты наших дней

**Местные газеты сообщают**

ЗА ПРАВО НАЗЫВАТЬСЯ УДАРНОЙ бригадой строителей коммунизма по почину железнодорожников депо Москва-Сортировочная вступил в соревнование коллектив печевой бригады цинкопылевого цеха Беловского цинкового завода. Главное в этом соревновании — сделать моральный кодекс строителей коммунизма законом своей жизни. Коллектив бригады, возглавляемой Николаем Фоминых, обязался выпускать продукцию только отличного качества, ко дню открытия XXII с'езда КПСС выполнить государственный план десяти месяцев, подать дополнительно два рационализаторских предложения. Если идет ремонт печи, контроль за качеством ремонта бригада берет на себя. И еще одно обязательство бригады — по учебе. В 1963 году три члена коллектива окончат вечерний техникум, а остальные получат прочные знания по марксистско-ленинской науке и экономике производства. Письмо бригады «Поддерживаем почин москвичей», опубликованное на днях в многотиражной газете «За цинк», подписали бригадир плавильщиков Н. Фоминых, партгрупорг П. Выходцев, плавильщики А. Горшков, Т. Гордеев, А. Беккер, М. Хахалин.

С МАРКОЙ ЗАВОДА «Кузбассэлектромотор» — значит отличное, надежное! Статья на эту тему, напечатанная в заводской многотиражной газете «Электромотор», рассказывает о том, как широко развертывается в цехах борьба за улучшение качества выпускаемой продукции, повышение эксплуатационной надежности изделий и увеличение сроков их службы. Внедрение в 1961—62 годах новшеств, намеченных на заводе, даст народному хозяйству нашей страны экономический эффект более семи миллионов рублей.

ПОЧТИ МЕСЯЦ находился в гостях у тружеников сел Ленинск-Кузнецкого района коллектив Прокопьевского драматического театра имени Ленинского комсомола. Артисты выступили со спектаклями в совхозах имени Чкалова, на племзаводе, в колхозах «Путь к коммунизму», «1 Мая», «Победа», «Страна Советов», «Заря», имени Свердлова, имени Чкалова и других. Гастроли прошли с большим успехом.

Редактор
**Н. Я. ТРОИЦКИЙ.**

## Прошли по Кузбассу туристы...

**Юные туристы-краеведы из деревни Андреевки Кемеровского района возвратились из походов. Их маршрут в этом сезоне был очень интересным и насыщенным впечатлениями. Через степи Промышленновского и Топкинского районов ребята вышли к озеру Атанаево и отсюда прошли по Салаирской тайге и горам до города Гурьевска.**

**Около 200 километров прошли туристы пешком за один месяц. Группа выполняла самые разнообразные краеведческие задания. Юные краеведы записывали воспоминания о партизанском командире В. П. Шевелеве на его родине в деревнях Шипицыно и Тарасово, встречались с передовым кукурузоводом области В. Н. Пазухой и знакомились с его методами труда, обследовали береговые обнажения рек и собирали геологические коллекции.**

**На красавице Тесьме школьники заметили систематическое варварское истребление рыбы, не меньше браконьерства встретилось им на озере Атанаево — питомнике диких уток и гусей. Обо всех этих беспорядках записали ребята в своем путевом дневнике и решили попросить Промышленновский райисполком принять меры по охране природы. Бедствием района стали суслики. Их великое множество. Нашим химикам стоит подумать о создании действенных химикатов против грызунов. Применяемые химические средства плохо действуют — такие записи тоже появились в блокнотах юных туристов.**

**Много интересного узнали, многому научились юные путешественники.**

**Н. ЕРШОВ,**
руководитель похода, учитель.
Село Андреевка.

## В КИНО И КЛУБАХ

КИНОТЕАТР «МОСКВА». 1. **Иностранная кинохроника № 14.** Новая киноповесть **Друг мой, Колька!** Производство киностудии «Мосфильм» (9, 2-15 — для детей; 10-45, 12-30, 4, 5-45, 7-30, 9-15). **Калеви-Лийва обвиняет** (к сеансу в 9-15). 2. **Пионерия № 7. Бабетта идет на войну** (10-40, 12-45, 4, 6-05, 8-10, 10-15 — дети до 16 лет не допускаются). **Медведь-плясун** (9-30, 2-50 — для детей). 3. **Новости строительства № 8. Скорый до Остравы** (9, 10-40, 12-20, 2, 3-40, 5-20, 7, 8-40, 10-15).

2, 3 сентября в Зеленом театре горсада — художественный фильм **Неизвестная женщина.** Начало сеанса в 9 ч. вечера.

КИНОТЕАТР «КОСМОС». 1. **Иностранная кинохроника № 14.** Новая кинокомедия **Три этажа счастья** (10, 12, 2, 4, 6, 8, 10— дети до 16 лет не допускаются). 2. **Сибирь на экране № 33. Лично известен** (11-30, 1-30, 3-30, 5-30, 9-30). Новый хроникально-документальный фильм о первом советском космонавте **Первый рейс к звездам** (9-30, 10-30 — для детей; 7-30, 8-30).

ЛЕТНИЙ КИНОТЕАТР. **Полосатый рейс** (5-20, 7-10, 9).

КИНОТЕАТР «ПИОНЕР». **Снежная сказка** (9-30, 11, 3). **Трое вышли из леса** (1, 5, 9). **Разум против безумия** (7, 8).

КИНОТЕАТР «МЕТАЛЛУРГ». **Летающий корабль** (10, 2 — для детей). **Роковая отмель** (12, 4, 6, 8, 10 — дети до 16 лет не допускаются).

КИНОТЕАТР «ОКТЯБРЬ». **Там, где кончается асфальт** (11-30, 4, 5-30, 7, 8-30, 10). **Косолапый друг** (10, 1, 2-30 — для детей).

КИНОТЕАТР «КОМСОМОЛЕЦ». **Остров сокровищ** (4). **Рангом ниже** (6, 8, 10).

КИНОТЕАТР «ПРОГРЕСС». **Семья Мяннард** (9-30, 11-20, 3-30, 5-45). **Человек с поезда** (1-10, 7-35, 9-25).

КИНОТЕАТР «ЛУЧ». **Насреддин в Ходженте** (10, 2, 4). **Пятый отдел** (12, 6, 8, 10).

ДК ШАХТЕРОВ. **Ровно в три пятнадцать** (3). **Собор Парижской богоматери** 2-я серия (5-30, 9-30). **Письмо незнакомки** (7-30).

КЛУБ АВТОМОБИЛИСТОВ. **Дело № 306** (5, 7, 9).

КЛУБ КХЗ. **Музыкальная история** (5, 7, 9).


**С 1 сентября с. г. открывается**
РЕГУЛЯРНОЕ ДВИЖЕНИЕ САМОЛЕТОВ МЕЖДУ ГОРОДАМИ КЕМЕРОВО — БАРНАУЛ
Самолеты будут отправляться ежедневно, кроме воскресенья.
Время в пути — один час тридцать минут.
Стоимость билета 8 рублей.
**ГРАЖДАНЕ! Пользуйтесь услугами воздушного транспорта.**

**КЕМЕРОВСКИЙ ГОРНЫЙ ИНСТИТУТ**
ОБ'ЯВЛЯЕТ КОНКУРС
**НА ЗАМЕЩЕНИЕ ВАКАНТНЫХ ДОЛЖНОСТЕЙ**
**профессоров, доцентов, старших преподавателей и ассистентов кафедр**
общей и неорганической химии, технологии основного органического синтеза и пластмасс, машины и аппараты химических производств.
Срок конкурса — месяц со дня опубликования об'явления.
Заявления и документы в соответствии с положением о конкурсах направлять по адресу: г. Кемерово, ул. Весенняя, 28, конкурсной комиссии.

**Кемеровское техническое училище № 3**
**ПРОВОДИТ НАБОР НА ДВУХМЕСЯЧНЫЕ КУРСЫ ГУММИРОВЩИКОВ-ФУТЕРОВЩИКОВ**
Принимаются юноши с образованием 7 классов в возрасте 18 лет и старше. Учащимся выплачивается стипендия 30 руб. в месяц.
**Здесь же ТРЕБУЮТСЯ** на преподавательскую работу инженер-механик по оборудованию химических заводов, инженер по КИП и автоматике и инженер химик-технолог.
Обращаться: Предзаводской поселок, ул. Павленко, 1-а.

**Кемеровский горпромторг**
ОТКРЫЛ МЕБЕЛЬНЫЙ МАГАЗИН № 11
**в Кировском районе, по улице Театральная, около школы № 25**
Магазин имеет в продаже: шкафы плательные, диваны, оттоманки, стулья, буфеты и другую мебель.
Магазин работает с 10 до 18 часов, перерыв с 13 до 14, выходной день понедельник.

**УЧЕБНЫЙ КОМБИНАТ**
**областного отдела соцобеспечения в г. Сталинске**
ОБ'ЯВЛЯЕТ ДОПОЛНИТЕЛЬНЫЙ НАБОР КУРСАНТОВ
**из числа инвалидов по специальности: механик по ремонту швейных машин.**
Принимаются лица с образованием не ниже 7 классов. Срок обучения 2 года. Стипендия — 20 руб. в месяц. Общежитием не обеспечиваются.
Обращаться по адресу: г. Сталинск, ул. Куйбышева, 7.


**Казанцев Михаил Иванович**, прож. в пос. ш. «Ягуновская», ул. Зашахтовая, 28, возбуждает дело о расторжении брака с Азаровой Натальей Александровной, прож. по ул. Чайковского, 9, кв. 4.

Дело будет слушаться в нарсуде Кировского района г. Кемерова.

**Захарова Нина Софроновна**, прож. по ул. Станиславского, 27, возбуждает дело о расторжении брака с Захаровым Василием Петровичем, прож. по ул. Шахтерской, 17, кв. 1.

Дело будет слушаться в нарсуде Рудничного района, г. Кемерова.


## *Требуются*

**КЕМЕРОВСКОМУ ХИМКОМБИНАТУ — токари, газоэлектросварщики, плотники, каменщики, штукатуры, охранники, формовщик, слесари по химоборудованию, грузчики, разнорабочие (мужчины), электрики.**

**КЕМЕРОВСКОМУ ЗАВОДУ «КУЗБАССЭЛЕКТРОМОТОР» — электрообмотчики, каменщики, уборщицы.**
Обращаться в отдел кадров завода.

**КИРПИЧНОМУ ЗАВОДУ № 4-6 — катали, келлерщики, кочегары калориферных печей, грузчики, выставщики, разнорабочие.**
Обращаться: г. Кемерово, 3-й участок Топкинского лога, 106 (в районе Предзаводской автобазы).

**НОВО-КЕМЕРОВСКОЙ ТЭЦ** (Предзаводской пос.) — **газоэлектросварщики, аппаратчики, слесари-сантехники, плотники, кровельщики, грузчики, разнорабочие, дворники, токари, воспитатель в детский сад.**

**ТРЕСТУ «КЕМЕРОВОХИМСТРОЙ»** — **юрисконсульт** (оклад 115 руб.), **старший экономист планового отдела** (оклад 150 руб.), **инженеры и опытные техники в аппарат треста** (оклады 115—147 рублей), **нормировщики в стройуправления.**
Адрес: Предзаводской поселок, (остановка трамвая № 2 «Конечная»). Тел. 4-74 (через химкомбинат).

**ОБЛАВТОУПРАВЛЕНИЮ — опытная машинистка для работы в управлении, бухгалтер-ревизор.**
Обращаться: г. Кемерово, улица Красноармейская, 41, в отдел кадров.

**КОНТОРЕ «РОСГЛАВХИМСНАБСБЫТ» — старший товаровед, грузчики, разнорабочие (женщины).**
Обращаться: г. Кемерово, Новая Колония, 9-й тупик станции Предкомбинат. Тел. 14-73.

**КЕМЕРОВСКОЙ ЦЕНТРАЛЬНОЙ ГОСТИНИЦЕ** — для вновь открываемой гостиницы — **дежурные, администраторы, горничные, уборщицы, электрики, слесари по отоплению, счетовод-кассир, бухгалтер.**
Обращаться: ул. Н. Островского, 60, к директору. Тел. 8-98.

**КЕМЕРОВСКОЙ ОБЛАСТНОЙ КОНТОРЕ ГОСБАНКА** для работы в аппарате конторы — **электрик** и на периферию — **инженер или техник-строитель.**

**КЛУБУ АВТОМОБИЛИСТОВ — киномеханик и помощник киномеханика.**
Обращаться: г. Кемерово, улица Луначарского, 24.

**КИНОТЕАТРУ «МОСКВА» — — киномеханики и пом. киномехаников.**

**КОМИССАРОВСКОМУ СЕЛЬПО** Кемеровского района на постоянную работу — **грузчики, водитель мотороллера, счетовод, заготовители, продавцы, сторожа.**

**ЗАВОДУ ХИМПРОДУКТОВ — шоферы, электрослесарь, плотники.**
Обращаться: г. Кемерово, 1-й участок АТЗ, ул. Новгородская, 1.

**2-му КЕМЕРОВСКОМУ МОНТАЖНОМУ УПРАВЛЕНИЮ** треста «Сибметаллургмонтаж» — **электросварщики, газосварщики, слесари-монтажники, мотористы, компрессорщики, трактористы, крановщики.**
Обращаться: г. Кемерово, Кировский район, Полярная, 2.

**КЕМЕРОВСКОЙ ПАССАЖИРСКОЙ АТК — шоферы 1, 2 и 3-го классов, автослесари, токари, газоэлектросварщики, плотник, аккумуляторщик, кондукторы.**
Обращаться: г. Кемерово, улица Совхозная, 107, в отдел кадров.

**РЕМОНТНО-МЕХАНИЧЕСКОМУ ЗАВОДУ НТГУ — конструктор, технолог-нормировщик, токари, кочегары, котельщики, главный бухгалтер.**
Обращаться: г. Кемерово, Рудничный район, в отдел кадров завода (трамвай № 3 до ост. «Нахимова»).


Коллектив треста «Кемеровошахтострой» с глубокой скорбью извещает о безвременной кончине бухгалтера отдела технического снабжения
**КРИВОШЕЕВОЙ Любови Андреевны**
и выражает соболезнование семье покойной.


**АДРЕС РЕДАКЦИИ И ИЗДАТЕЛЬСТВА:** г. Кемерово, ул. Трудовая, 64. **ТЕЛЕФОНЫ:** редактора 2-24, заместителей редактора 8-05 и 2-37, ответственного секретаря 2-53, секретариата 4-85, отделов редакции: партийной жизни 2-37, отдела пропаганды 17-28, советского строительства 15-67, угольного 1-21, промышленности и транспорта 8-63, сельскохозяйственного 4-57, отдела культуры и быта 15-36, информации 14-21, отдела писем 11-52, отдела об'явлений 6-83, ночной прием информаций 14-21, технического секретаря 2-я города, 2-78, бухгалтерии 6-83, директора типографии 3-96.

ОП00716. Типография «Кузбасс» облполиграфиздата. Тираж 130,000. Заказ № 7015.