Кемеровская областная библиотека ГАЗЕТНО-ЖУРНАЛЬНЫЙ ФОНД

МЕХАНИЗАТОР! СУДЬБА УРОЖАЯ В ТВОИХ РУКАХ

Пролетарии всех стран, соединяйтесь!

КУЗБАСС

ОРГАН КЕМЕРОВСКОГО ОБЛАСТНОГО И ГОРОДСКОГО КОМИТЕТОВ КПСС, ОБЛАСТНОГО И ГОРОДСКОГО СОВЕТОВ ДЕПУТАТОВ ТРУДЯЩИХСЯ

Год издания 40-й № 197 (10335). | Воскресенье, 20 августа 1961 г. | Цена 2 коп.

НИ ОДНОГО КОЛОСА НА ПОЛЕ, НИ ОДНОГО ЗЕРНА НА ДОРОГЕ!

ПОДОБРАЛ ВАЛКИ — СРАЗУ ПАШИ ЗЯБЬ!

ЖАТВА КОЛХОЗНАЯ

ОТ СЕЛА Ягуново во все четыре стороны раскинулись плодородные просторы колхоза «Заветы Ленина». И чего только не растет нынче на этих полях — озимая рожь, ячмень, пшеница, овес, крупяные, кукуруза. Словом, большой набор культур, так нужных хозяйству, развивающему крупное животноводство.

Растили все это колхозники прилежно, по-хозяйски. И вот настала пора пожинать плоды немалых трудов и забот. Мощная техника двинута на поля. Сегодня тут одиннадцать рядковых жаток с рассвета дотемна срезают с корня хлеба. Скошены рожь и ячмень. На 65 гектарах уложена в валки и пшеница. Полным ходом идут подборка и обмолот.

Мы в бригаде Героя Социалистического Труда Моисея Васильевича Гулевича. На одном массиве два прицепных комбайна заканчивают обмолот последних валков ржи. На стерне не найдешь ни одного колоска, в соломе и полове — ни зернышка.

— В июне хлеба подсохли основательно, — говорит комбайнер Константин Парницкий. — И урожай, к сожалению, не стопудовый. Да если еще и потери допустить, то урон хозяйству будет большой. Нет уж, потерь нынче не будет ни зернышка. Хватит! С этим бескультурьем у нас покончено.

По всему видно, за культуру земледелия в колхозе взялись всерьез. Хлеборобы понимают, что не июнь подсушил их поля в этом году, а сами они оплошность допустили. Весной надо было влагу беречь, накрепко закрывать ее в почве, а они вынуждены были пахать землю, переворачивать ее и так и эдак, терять драгоценную влагу: зяби-то мало было.

Урок наглядный, суровый. И выводы из него сделаны правильные.

— Вчера подбирали рожь вон на том поле, — показывает помощник бригадира по технике Михаил Соловьев. — К вечеру Михаил Петюшин столкал солому на край полосы. А Иван Грушенко привел сюда свой стогомет и вместе с другими колхозниками уложил ее в скирду. В ночь на поле вывели свои тракторы Николай Грибовский, Владимир Щеглов. На другой полосе всю ночь работали трактористы Александр Устинов, Абрам Лубянов. И вот, как видите, нет больше стерни. Есть только зябь. Так мы начали уборку, так и будем вести ее до конца.

Соловьев говорит о том, что золотое правило «Комбайн с поля — плуг в борозду» очень по сердцу пришлось хлеборобам. За зябь под весь яровой клин они борются с настоящим упорством.

Осматриваем вспаханное поле и опять видим наглядное подтверждение заботы о будущем урожае. Края полос аккуратно заделаны, зябь тщательно разборонована, выровнена. Глубина вспашки 25—27 сантиметров.

— Зябь ранняя. После дождей на ней прорастут еще сорняки, образуется почвенная корка. Все это будет, — говорит М. Соловьев, — Ну что ж, пустим сюда еще раз бороны, а если понадобится, то и культиваторами уничтожим всходы сорняков, еще лучше разделаем почву. Весной вовремя закроем влагу, снова уничтожим сорную растительность, если она взойдет. И тогда июньская сушь не страшна: влаги в почве хватит, чтобы хлеба хорошо раскустились. А это — урожай.

НА ПОЛОСЕ, где недавно созрел ячмень, проворно ходят взад и вперед самоходные комбайны двух мастеров жатвы — Степана Гулевича и Николая Щеглова. Дня три тому назад здесь Константин Парницкий и Николай Щеглов за смену скосили 40 гектаров ячменя. Комбайнеры решили за полторы смены обмолотить его. И слово свое сдержали.

Осматриваем массив. Хлеб тут был низкорослый. Но скошен он чисто, валки подбираются без малейших потерь. Мастера жатвы оправдывают свое почетное звание.

— А завтра что?..

— А завтра здесь будет уже зябь, — широко улыбаясь, отвечает Степан Гулевич.

— Нет, мы о вас...

— А для нас работы много. Ячмень добьем сегодня. С утра — на пшеницу... Если, конечно, дождь не помешает.

Комбайнер озабоченно смотрит на небо, откуда угрожающе свисают тяжелые облака.

— Ну да ничего! Чуть просвет на небе, ветерок дунет — и мы снова за свое дело. Были осени похуже. Справлялись и тогда. А уж нынче-то справимся. Трактористы вон то и дело подталкивают: освобождай, мол, поле, нам пахать тут надо.

НА ПОЛОСЕ, что почти вплотную подходит к черте областного центра (это уже другая бригада), трудятся комбайнер Александр Перегудов и тракторист Иван Шубин. На их долю выпало убирать прицепным комбайном очень низкорослый ячмень.

Осторожно ведут агрегат механизаторы, срезают хлеб предельно низко, всматриваются тракторист и комбайнер в стерню — нет ли колосков на ней. Но их нет. Работа чистая. Другая забота: хорошо ли промолачивает комбайн колосья? Мелкие не проскакивают ли в солому с обильным зеленым подгоном? Время от времени механизаторы придирчиво осматривают солому. Ничего, прицепной «старичок» свое дело знает, работает исправно.

ПРЕДСЕДАТЕЛЬ колхоза Лаврентий Евдокимович Наумов держит в поле своего зрения все многочисленные участки уборочного фронта. Зерновых в колхозе 4216 гектаров. Скошено уже 1000 га, обмолочено около 200. Сушилки и тока работают хорошо. Успевают в тот же день очистить и просушить зерно. Завтра пойдут машины с первым хлебом государству. Завтра же — засыпка семян озимой ржи (это переходный семенной фонд).

Кстати, об озимых. Интересные вещи рассказывает Лаврентий Евдокимович. Нынче рожь предназначалась на зерно. В июне корма на выпасах было так мало, что пришлось скармливать коровам зеленую рожь. Кормили коров хорошо. И они дали большую прибавку молока. Стоимость этой прибавки 4800 рублей. Потом стравленная рожь отросла, заколосилась, созрела и вот сейчас дает по 12 центнеров зерна.

— Нынче мы засеяли озимыми 360 гектаров, — рассказывает Л. Е. Наумов, — и намерены таким же путем взять два урожая... Да чего там — два! Три урожая! Всходы уже появились. И прекрасные. В сентябре можно будет коров пасти на этой зелени... Нет, теперь-то у нас все поняли, что такое для нас рожь.

Кукурузы посеяно 860 гектаров. Всю — на силос. Закладывать только наземным способом. Естественные травы нынче тоже заложены в бурты. Силос удался на славу. Все теперь поняли, что ямы и траншеи — ни к чему.

В ЭТИ страдные дни в бригадах и звеньях колхоза царит большой трудовой под'ем. Светлые перспективы развития колхозного строя, намеченные в проекте Программы Коммунистической партии, вдохновляют колхозников на большие подвиги в труде. Они хорошо понимают, что коммунизм создается сегодня. Он — дело их рук и творчества.

П. АНОСОВ.
(Спец. корр. «Кузбасса»).
Кемеровский район.

НА СНИМКАХ (сверху вниз): комбайнер А. ПЕРЕГУДОВ и тракторист И. ШУБИН. Подборку ржи ведет агрегат Константина ПАРНИЦКОГО. Работницы коксохимзавода Татьяна МАЛЬЦЕВА и Елизавета ДАНИЛОВА вместе с колхозниками убирают урожай.

Фото **А. Кузярина.**

ЭФФЕКТИВНЫЙ ПУТЬ НАРАЩИВАНИЯ МОЩНОСТЕЙ

С ЧУВСТВОМ глубокого удовлетворения и гордости за свою любимую Родину встретили шахтеры Кузбасса величественный план построения коммунизма в нашей стране, изложенный в проекте новой Программы КПСС. Обсуждая этот исторический документ, рабочие, инженеры и техники критически оценивают результаты своей работы, принимают высокие обязательства, вносят ценные предложения, направленные на дальнейшее увеличение выпуска продукции, повышение производительности труда, снижение себестоимости.

Наиболее рациональным способом наращивания производственных мощностей угольной промышленности нашего бассейна на ближайшие годы является реконструкция действующих предприятий. Этот путь позволяет со значительно меньшими, чем при капитальном строительстве, материальными и денежными затратами получить большой экономический эффект. После частичной реконструкции шахта «Байдаевские уклоны», например, в четыре раза увеличила добычу угля, улучшила все качественные показатели.

Огромными возможностями располагают многие другие шахты и разрезы. Надо направить усилия горняков на то, чтобы за короткий срок превратить эти возможности в реально действующие резервы предприятий. Для достижения этой цели совнархоз и комбинат «Кузбассуголь» располагают достаточными кадрами, денежными ресурсами, материалами.

Однако расширение предприятий и перевооружение их на базе новой техники, углубка стволов проводятся недопустимо медленно. Отставание подготовки новых горизонтов от отработки действующих настолько велико, что за полгода 37 шахт бассейна на миллион тонн уменьшили добычу угля. В их числе шахты имени Калинина, «Тайбинская», № 4-6, «Капитальная-2», имени 7 ноября, которые дают ценнейшие коксующиеся угли.

Реконструкцией угольных предприятий занимаются такие мощные строительные организации нашей области, как комбинаты «Кузбассшахтострой», «Кемеровошахтохимстрой» и «Кузбассуголь». Но руководители их относятся к этому делу, как к второстепенному. Занимающиеся реконструкцией участки не укомплектованы рабочей силой. Как правило, они в последнюю очередь обеспечиваются строительной техникой и материалами. С большим опозданием для них выполняются проектные задания. Не упорядочены вопросы финансирования. Работы ведутся только в одну смену. В результате строительство незначительных по об'ему об'ектов растягивается на 10—12 лет, и по окончании реконструкции предприятие не увеличивает своей производственной мощности, не дает прироста производительности труда.

На шахте «Полысаевская-1» посадку клетевого ствола на новый горизонт закончили тогда, когда горизонт уже был отработан уклонами. Таким образом, затраченные миллионы рублей не дали никакой отдачи, не способствовали развитию предприятия — после сдачи ствола поток грузов направляется по старым выработкам.

Незначительные запасы на действующих горизонтах имеют шахты им. Вахрушева, «Томь-Усинская-1-2», № 9-15, «Физкультурник», «Северная» и ряд других. А пуск новых горизонтов (уже вскрытых и подготовленных) задерживается из-за резкого отставания строительства поверхностных зданий и сооружений, монтажа технологического оборудования. Создалась угроза срыва реконструкции этих предприятий в намеченные сроки.

Хроническое отставание работ по реконструкции угольных предприятий сдерживает внедрение передовой технологии, в частности развитие гидродобычи на шахтах «Полысаевская-Северная» и «Томь-Усинская-1-2», добычу коксующихся углей открытым способом на разрезе № 3-4, перевод на комплексную механизацию и автоматизацию «Чертинской-Южной», «Северного Маганака», «Полысаевской-3» и обогатительной фабрики шахты № 3-3-бис.

Перед шахтерами Кузбасса стоят большие задачи по увеличению добычи угля, повышению качественных показателей. Чтобы успешно их решить, надо всемерно улучшать использование действующего шахтного фонда. Реконструкция предприятий должна проводиться в короткие сроки и обязательно сопровождаться приростом производственных мощностей и значительным ростом производительности труда. Городские и районные комитеты партии обязаны усилить контроль за этими работами, добиваться, чтобы они выполнялись своевременно и качественно. Надо раз'яснить рабочим, занятым на реконструкции шахт, на каком важном и ответственном участке они трудятся, помогать им успешно выполнять план и социалистические обязательства.

Необходимо покончить с распылением средств на реконструкцию по многим об'ектам, сосредоточить людей, материалы и технику на пусковых стройках, обеспечивающих развитие предприятий.

Задача состоит в том, чтобы получить на каждый рубль капитальных затрат возможно больший выпуск продукции. Улучшая использование производственных мощностей, шахтеры Кузбасса умножат свой вклад в осуществление величественной программы коммунистического строительства.

ПО ТЕЛЕФОНУ

В полку разведчиков будущего прибыло!

Семнадцать бригад и два участка — штукатурный и плотницко-столярный — СУ № 1 треста «Кемеровожилстрой» борются за коммунистический труд и быт. На счету у каждой немало славных дел, трудовых побед, накоплен опыт воспитания нового человека. В авангарде борьбы долго шли бригады штукатуров, возглавляемые М. Валентовым и И. Любимовым. На днях этим двум коллективам присвоено почетное звание бригад коммунистического труда.

— Обе бригады, — рассказывает председатель постройкома СУ № 1 А. П. Брылева, — в честь XXII с'езда КПСС обязались работать только на «хорошо» и «отлично», добиться ежедневной выработки на одного рабочего по 10—12 квадратных метров при норме восемь. Каждый месяц коллективы решили перевыполнять план на 115 — 125 процентов.

Идет хлеб нового урожая

Круглые сутки работает сейчас база «Заготзерно» г. Кемерова. Прошла первая неделя приема хлеба нового урожая. 111 тонн зерна засыпаны в элеватор. Первые квитанции на сданный хлеб получил колхоз «Путь Ленина» Кемеровского района. Следом к нему присоединилась сельхозартель «Заветы Ильича». Готов к вывозке хлеба и колхоз имени Карла Маркса.

— С первых дней приема хлеба, — рассказывает директор базы «Заготзерно» М. У. Говор, — создались серьезные затруднения с транспортом. Погода капризничает, а много хлеба лежит на токах колхозов в ожидании перевозок. Кемеровский райисполком должен принять решительные меры, чтобы обеспечить своевременные перевозки зерна нового урожая.

Лекции о полете в космос

Сообщение ТАСС о полете советского космонавта № 2 Германа Титова застало бригаду Кемеровского передвижного планетария на полях Тяжинского совхоза. Тут же, на фермах, для хлеборобов и горожан, приехавших им помочь, работники планетария провели несколько бесед по поводу еще одной победы Советского Союза над просторами Вселенной. Лекция планетария «Советский человек в космосе» пополнилась новыми яркими фактами.

Сейчас передвижной планетарий вновь готовится в путь, на этот раз к хлеборобам Юргинского и Промышленновского районов. Лекции будут подкрепляться фильмом «Земля—космос—Земля». Желающие смогут наблюдать небесные тела в телескоп.

Во всех населенных пунктах и на полевых станах, где будут проходить лекции, бригада планетария, по поручению областного краеведческого музея и областной библиотеки, развернет передвижную выставку «Природа» и передвижную библиотечку.

Подготовка новых специалистов

82 учебных заведения профессионального образования распахнут 1 сентября свои двери перед молодежью Кузбасса. Первый учебный год начнут училище механизации сельского хозяйства в Юрге и строительное училище № 12 в Прокопьевске. Кемеровское горнопромышленное училище № 4 реорганизуется в учебное заведение по подготовке автотранспортных рабочих.

Заместитель начальника областного управления профобразования С. Г. Миронов сообщил редакции:

— Более двадцати тысяч девушек и юношей Кузбасса будут овладевать рабочими специальностями в наших школах и училищах. Жизнью подсказано, что нужно больше готовить специалистов по монтажу и обслуживанию автоматических линий. Нынче за подготовку таких кадров возьмутся технические училища Киселевска и Прокопьевска, горнопромышленные школы Ленинска-Кузнецкого и Сталинска.

Значительно увеличен набор в группы, готовящие рабочих, занятых бытовым обслуживанием трудящихся, — швейников, хлебопеков, поваров, продавцов и т. д.

Новаторы шахты-гиганта

— АВАРИЯ с транспортером! — крикнул кто-то. — Опять порвалась цепь.

Пока моторист бежал к углеспускной печи и выключал транспортер, добрая половина цепи была уже скачена. Из лавы пришли забойщики. Поняли — смена сорвана.

Как предотвратить подобные аварии? Как остановить мотор в момент, когда порвется цепь? Над этим задумался слесарь т. Зуйков. На помощь ему пришел инженер Голубев. Наконец, они разрешили этот сложный вопрос. Сейчас и в заводском изготовлении конвейеры СКР-11 снабжены устройством, которое автоматически отключает мотор при порыве цепи.

ПРИ ТРАНСПОРТИРОВКЕ породы конвейерами СКР-11 отдельные куски заклиниваются между цепью и ведущей звездочкой. Авария при этом неизбежна. Но вот по совету слесаря участка № 25 т. Кабирова во втором от звездочки рештаке (в верхнем и нижнем) сделали отверстия-ловушки для попавших под цепь кусков породы. Получилось просто и удобно.

Устранив аварии с конвейером, горняки увеличили скорость проходки квершлага в полтора раза!

МНОГО и плодотворно работает слесарь группы автоматизации шахты т. Штак. На его счету уже 36 рационализаторских предложений. Некоторые из них по своей значимости равны солидным инженерным разработкам. Так, после внедрения в жизнь проекта автоматизации гидрозакладочного комплекса уже не 12, а один человек обслуживает всю систему механизмов.

Дистанционное управление насосным гидрозакладочным комплексом в южной насосной станции, разработанное т. Штаком совместно с инженерами тт. Баскаковым и Павловским, позволило высвободить еще четырех человек.

ЗАСЛУЖИВАЮТ внимания станки для заделки крепежного леса и трапоподелочные станки конструкции начальника ремонтно-монтажного участка т. Сотникова, погрузочный люк с пневмоприводом т. Ярушевича, пылеуловитель т. Васильева и многое другое.

В. СОРОКИН.
Шахта им. Сталина.
г. Прокопьевск.

Городские и районные партийные конференции

18—19 августа в Кемерове, Прокопьевске, Киселевске, Ленинске-Кузнецком, Анжеро-Судженске, Белове, Гурьевске, Междуреченске, Юрге проходили городские партийные конференции. В эти же дни состоялись партийные конференции в Таштагольском, Тяжинском, Ленинск-Кузнецком, Чебулинском и Кузнецком районах.

В центре внимания коммунистов было обсуждение проектов Программы и Устава КПСС. С докладами о проекте Программы Коммунистической партии Советского Союза выступали секретари обкома КПСС тт. Лубенников, Никитин, Кузьмина, Гузенко, члены бюро, зав. отделами обкома КПСС.

Конференции прошли на высоком идейном уровне, Делегаты приняли активное участие в обсуждении проектов Программы и Устава КПСС. В обстановке принципиальной критики и самокритики прошло обсуждение отчетных докладов партийных комитетов.

Коммунисты единодушно одобрили проекты Программы Коммунистической партии Советского Союза и Устава КПСС. Намечены конкретные меры, направленные на воплощение в жизнь исторических задач, выдвигаемых партией, на выполнение трудящимися заданий семилетнего плана и социалистических обязательств в честь XXII с'езда.

На конференциях были избраны руководящие партийные органы, а также делегаты на областную партийную конференцию.

ПАРТИЙНЫЕ КОНФЕРЕНЦИИ

ПОД ЗНАКОМ ПРИНЦИПИАЛЬНОЙ КРИТИКИ

Состоялась XVIII партийная конференция Рудничного района г. Прокопьевска. Делегаты заслушали и обсудили доклады о проектах Программы и Устава КПСС, а также отчетный доклад районного комитета партии.

С докладом о проекте Программы Коммунистической партии Советского Союза выступила секретарь обкома КПСС т. Кузьмина.

— Как свое родное, кровное дело, как величайшую цель своей жизни и знамя всенародной борьбы за построение коммунизма, — говорит докладчик, — восприняли советские люди исторический документ. Проект Программы КПСС — документ необычайной силы, идеи которого находят путь к сердцам миллионов коммунистов и беспартийных, всех трудящихся. Советские люди с огромным интересом знакомятся с проектом Программы; проходят коллективные читки, беседы. Долг каждого коммуниста, каждого партийного и советского работника, агитатора и пропагандиста — нести в массы свет великих идей, раз'яснять Программу, обеспечить ее широкое обсуждение.

Докладчик отмечает, что в пропаганде этого важнейшего документа в районной партийной организации допущены серьезные недостатки. На многих предприятиях изучение Программы свелось к организации громких читок, в партийных комитетах отсутствуют четкие планы дальнейшей пропагандистской работы. Нельзя мириться и с тем, что слабо ведется работа на десятидворках. Особенно беззаботными оказались руководители партийной организации шахты «Зиминка-Капитальная» и ее секретарь т. Сомов. Всю работу по пропаганде проекта Программы здесь ограничили читкой первых разделов и на этом успокоились.

Проект Программы — это ясная и четкая директива всей дальнейшей работы каждой партийной организации, каждого трудящегося. От того, как будет трудиться каждый на своем посту, какой вклад внесет он в общенародное дело создания материально-технической базы коммунизма, зависит успешное выполнение наших планов. Эта мысль красной нитью проходила в выступлениях всех делегатов.

Трудящиеся Рудничного района взяли высокие обязательства по достойной встрече XXII с'езда партии. И многие коллективы с честью держат свое слово. Хороший трудовой подарок готовят горняки шахты № 5-6. С начала года они выдали на-гора более 16 тысяч тонн сверхпланового топлива, прошли дополнительно к заданию 327 погонных метров подготовительных выработок. На многих шахтах Кузбасса подхвачен почин лучшей бригады т. Егорова, члены которой решили к открытию XXII с'езда выполнить свои годовые технические нормы. Растет число последователей почина бригады щитовиков шахты имени Калинина, возглавляемой т. Дмитриенко. В районе за «плюс 5 тонн» успешно борются 33 шахтерских коллектива.

— Это наши маяки, — говорили в своих выступлениях делегаты, — по ним мы должны оценивать свои достижения.

К сожалению, таких маяков в районе очень мало.

В тот день, когда открылась конференция, городская газета «Шахтерская правда» сообщила, что накануне только одно угольное предприятие района — шахта № 5-6 справилась с выполнением государственного плана. Это — не случайный эпизод. Секретарь райкома партии т. Жеваго в отчетном докладе сообщил, что шахты района за 7 месяцев задолжали более 20 тысяч тонн топлива. Особенно в глубоком прорыве оказались коллективы «Зиминки-3-4», «Красногорской», имени Калинина.

— Нам стыдно каждый раз выслушивать упреки в наш адрес, — заявил электрослесарь шахты «Зиминка-3-4» т. **Корольков**. — Но в тресте «Прокопьевскуголь», видимо, наша работа никого не тревожит. А ведь в том, что шахта не выполняет план, повинны и управляющий трестом т. Евдокимов, и главный инженер т. Барабанов. Два года назад мы ходили в героях, но какой ценой? Бывшие руководители шахты не без ведома треста взяли курс на отработку наиболее благоприятных выемочных участков, нисколько не заботясь о ближайших перспективах.

В докладе т. **Жеваго** не дал глубокого анализа серьезного провала в работе шахт. Отставание шахты «Зиминка-3-4» он попытался об'яснить тем, что там допущены аварии (завал гидрошурфа на участке № 1, затопление весенними водами участка № 8, завал пульпопечи на участке № 16). Из-за этого шахта потеряла около 30 тысяч тонн добычи. Много, но, к сожалению, это лишь третья часть долга, который допущен за 7 месяцев текущего года. А где «потеряны» остальные 73 тысячи? Их без обиняков можно смело отнести за счет тех, кто не заботится о подготовке очистного фронта.

Второй должник в Рудничном районе — шахта им. Калинина. И этот коллектив еще недавно был в числе передовых. В начале этого года он выступил инициатором соревнования за досрочное выполнение плана третьего года семилетки. Было решено выдать дополнительно к заданию 3 тысячи тонн угля, пройти 500 метров подготовительных выработок, снизить себестоимость тонны топлива на 3 копейки, а с 1 июля отказаться от дотации. Прошло 7 месяцев, и шахта не выполняет не только своих обязательств, но даже государственного плана, задолжав более 12 тысяч тонн угля. И снова в райкоме причину всех бед видят только в одном — в авариях. Слов нет, аварий на шахте хоть отбавляй, и из-за этого потеряна не одна тысяча тонн угля. Но аварии сами собой не происходят. Результат их — нарушение технологии выемки угля, а самое главное — отсутствие работы с людьми. На шахте работает замечательный коллектив — бригада щитовиков, руководимая т. Дмитриенко. Но опыт этого передового коллектива не распространяется.

Делегаты тт. **Иванов** — бригадир проходчиков шахты № 5-6, **Русаков** — плотник Тырганского СУ, **Щербаков** — мастер-взрывник шахты № 8, **Егоров** — проходчик шахты «Зиминка-Капитальная» говорили о том, как высоко должен каждый коммунист держать свое звание, хранить его в чистоте, оправдывать своими делами.

— К сожалению, райком партии и его секретари тт. Жеваго, Калужский, Хорышев, — заявил т. Егоров, — нередко либеральничали с нарушителями партийной дисциплины. Отдельные коммунисты-руководители, как начальник шахты «Зиминка-Капитальная» т. Ивашкевич, грубо попирали внутрипартийную демократию, отгородились от шахтерского коллектива за высокими заборами персональных особняков.

Секретарь парторганизации шахты № 5-6 т. **Ермолович** поделился опытом организации соревнования за высокое звание коллектива коммунистического труда, воспитательной работы среди шахтеров. Сделано уже немало. Партийная организация добилась того, что на всех очистных участках подхвачено начинание коллектива участка № 20, который за счет экономного расходования материалов решил снизить себестоимость каждой тонны на 2 копейки. На шахте плодотворно работает большой коллектив агитаторов, повысилась роль партийных групп.

Коммунисты Рудничного района по-деловому обсудили проекты Программы и Устава КПСС, свои задачи, поставленные партией перед советским народом, внесли свои предложения и замечания.

В своем решении по отчетному докладу райкома XVIII партийная конференция призвала все партийные организации мобилизовать трудящихся на выполнение социалистических обязательств в честь XXII с'езда КПСС.

Состоялся первый организационный пленум РК КПСС. На нем секретарями райкома партии избраны **Е. П. Жеваго, Е. М. Хорышев, О. В. Будрина.**

С. ТРОШИН.
(Корр. «Кузбасса»).

Трудовая слава

...Не сразу свое место в жизни нашла Анна Дмитриевна Кись. В молодости ее трудолюбивые руки брались за все. Работала она споро, с огоньком. Сама отлично выполняла любую работу, умела зажечь трудолюбием других. Не зря на селе говорили: «За Анной любое дело не пропадет».

— Не женская это работа, — говорили ей многие, узнав, что Анна Дмитриевна решила стать чабаном. А кое-кто с ехидцей подтрунивал:

— Попытай, попытай счастья, голубушка! Через недельку наверняка бросишь все и убежишь!

Но Анна Дмитриевна не убежала.

Не все получалось гладко с первых дней. Были моменты, когда казалось, что ничего не выйдет. Но мысли эти забывались в повседневном напряженном труде. Приходилось дневать и ночевать с отарой, словно няньке ухаживать за каждым ягненком и овцой. А животные за ласку и внимание платили ей высокими приплодами, хорошим настригом шерсти.

Со временем пришла к Анне Дмитриевне Кись и трудовая слава. Много лет подряд она прочно удерживает звание лучшего чабана Ступишинского совхоза и всего Кузбасса, получая ежегодно от ста овцематок по 135 и больше ягнят. За десять лет работы она накопила богатый опыт, не жалеет, что взялась за трудное дело. Хорошо знает окружающие горы с оврагами, ручейками и перелесками, изучила повадки животных. Поэтому-то овцы в ее отаре всегда в хорошей упитанности, дают здоровый приплод и высокого качества шерсть.

Как же достигается успех? Перевод отары на летние пастбища проводится постепенно, так как резкая смена кормления овец может привести к желудочно-кишечным заболеваниям. Выпас животных начинается сразу же после подсыхания земли. Первым выгоняет она годовалый молодняк, и только после этого — овцематок с ягнятами.

Летним утром отара выходит на пастбище, когда сойдет роса. Наступает жара — отара загоняется под защиту леса, а спадет жара — снова пастьба до глубокой ночи. Пасет отару Анна Дмитриевна развернутым фронтом, чтобы солнце находилось сбоку или сзади животных.

На выпасах с хорошим травостоем овец ведет более плотно, и они поедают корм «из-под копыта». На участках с изреженным травостоем овцы пасутся свободно. Осенью, когда естественные травы уже стравлены, животные пасутся на отаве, по стерне.

Места тырловок, как и пастбища, все время меняются. Меньше грязи, пыли — значит шерсть лучше, чище. На новом месте овцы лучше едят, прибавляют в весе.

В отаре Анны Дмитриевны нет падежа молодняка. Большую роль в этом сыграло применение ранних весенних окотов. Как показала практика, эти ягнята не страдают от простудных заболеваний, выходят на пастбища крепкими, в зиму идут с хорошим шерстным покровом и не боятся холодов.

Глубоко в душу запали Анне Дмитриевне решения январского Пленума ЦК КПСС. Ее ответ на эти решения был такой: получить по сто тридцать пять ягнят от каждых ста маток. Много? Да. Но она вносит и в эти цифры существенные поправки. Опубликование проекта Программы КПСС А. Д. Кись встретила пересмотром обязательства. Теперь она борется за 150 ягнят от каждых ста маток. И есть твердая уверенность, что обязательство будет выполнено.

А. ВАСИЛЕНКО.

30 лет за рулем

Редко кто раньше Ивана Ильича Мещерякова приходит в гараж. Хотя он и спокоен за свой «ЗИЛ» — машина всегда в отличном состоянии, но перед тем, как начать трудовой день, Иван Ильич внимательно все проверяет в автомобиле. Это давно стало его правилом.

И. И. Мещерякову — шоферу Сталинской автобазы автотреста № 3 идет шестидесятый год. Более 30 лет из них он провел за рулем автомобиля и заслуженно получил звание шофера первого класса.

«ЗИЛ-150», который водит Иван Ильич, имеет уже пробег 255 тыс. километров без капитального ремонта. Не всякий этому может поверить — так хорошо сохранилась машина!

Когда в коллективе автомобилистов брали обязательства в честь XXII с'езда партии, И. И. Мещеряков один из первых сказал: выполню годовое задание к 17 октября! Крепкое слово у этого человека. Полугодовой план он завершил в начале июня, а скоро закончит задание третьего квартала.

Б. ГЕРШУН.

Молодцы, строители

С огоньком, молодым задором трудятся на заготовке сена и закладке силоса строители треста «Кузнецкжилстрой» в совхозе Ступишинский. Высокой производительностью отличаются на этой работе посланцы «Отделстроя» и «Фундаментстроя», стройуправлений № 10 и № 9.

Комсомолец тов. Кунилов, коммунист тов. Гришин на скирдовании сена и закладке силоса выполняют до полутора норм в смену. Хорошо трудятся и остальные рабочие.

В каждой группе создан комсомольский пост, который следит за качеством работ. В свободное от работы время люди изучают проект Программы КПСС. В ответ на заботу партии и правительства рабочие еще с большей энергией берутся за дело. Каждый решил помочь труженикам полей убрать богатый урожай быстро и без потерь. Многие уже пошли работать на комбайны и бригадные тока.

Ю. ОРНАТСКИЙ.

КРАСНОЯРСКИЙ КРАЙ. Строители крупнейшей в мире Красноярской ГЭС 10 августа приступили к укладке первого бетона в тело плотины ГЭС.

НА СНИМКЕ: укладка бетона в тело плотины Красноярской ГЭС.

Фотохроника ТАСС.

Предсъездовская трибуна XXII

Насущные вопросы планирования

В проекте новой Программы КПСС говорится о том, что «возрастание масштабов народного хозяйства, быстрое развитие науки и техники требуют повышения научного уровня планирования». Для нас, строителей, эти слова звучат особенно актуально.

Немало сделано строителями треста «Ленинскшахтострой» за последние годы. Но за семилетку «Ленинскшахтострою» предстоит выполнить об'ем работ, в два раза превышающий все, что сделано трестом за его десятилетнее существование.

Нам необходимо построить Никитинские гидрошахты, реконструировать действующие шахты, соорудить ряд предприятий строительной индустрии и множество других об'ектов.

Чтобы успешно выполнить эту программу и лучше использовать средства и материалы, выделенные государством, надо наладить планирование капитального строительства. Пока еще у нас в этой работе есть много недостатков, которые сильно мешают делу.

Всем известно, что сроки и стоимость строительства зависят от правильного финансирования и распределения материальных ресурсов, а также от умения сосредоточить средства и материалы на важнейших и пусковых об'ектах. Однако укс совнархоза на практике это часто не учитывает, и план капитального строительства в большинстве случаев не увязывается со сроками пуска об'ектов, не говоря уже о плане материально-технического снабжения.

Нынче тресту запланировано строительство 19 больших промышленных об'ектов и десятков мелких. На первый взгляд, это хорошо: какой размах работ! Но если к этому делу подойти с экономическими расчетами, то оснований для восторгов будет куда меньше. Вместо того, чтобы сосредоточить денежные средства и материальные ресурсы на важнейших и пусковых об'ектах, мы распыляем их. Только Ленинское стройуправление треста в мае—июне производило работы 12 заказчикам на 40—45 отдельных об'ектах.

«Ленинскшахтострою» в 1961 году запланировано ввести в эксплуатацию 7 об'ектов, 25,9 тысячи квадратных метров жилой площади и ряд культурно-бытовых зданий. Многие из этих об'ектов еще не обеспечены полностью проектами, деньгами, материалами и оборудованием. Например, чтобы ввести шахту «Комсомолец» с обогатительной фабрикой, необходимо иметь еще около 40 тысяч рублей, 860 кубометров керамзитобетонных плит и оборудование.

Второй год планируется пуск Ленинского гормолзавода; для его полного окончания требуется 390 тысяч рублей, а выделено всего 47 тысяч. Нет облицовочной плитки, изоляционных материалов, а с оборудованием заказчик до сих пор не решил вопрос. Ленинской рембазе дополнительно требуется 8 тысяч рублей денежных средств на строительство и 4 тысячи на оборудование. Завод «Красный Октябрь» до сих пор не имеет проектной документации по жилью.

Эти неувязки вызваны плохой практикой разрозненного отраслевого планирования капитального строительства. Каждое управление совнархоза старается получить хоть маленькую долю денег и материалов. А укс совнархоза не проявляет достаточной принципиальности. В результате ежегодно из-за недостатка средств, материалов, из-за распыления ресурсов трестом не вводятся в эксплуатацию об'екты «с бородой», и в то же время появляются новые об'екты.

Партия, ее Центральный Комитет не раз резко осуждали такую ведомственно-местническую практику.

Укс совнархоза включает в план об'екты, совершенно не обеспеченные технической документацией. В план 1961 г. были включены, например, шахта «Никитинская-3», шахта «Полысаевская-2», завод промышленного железобетона, жилье завода «Красный Октябрь» и другие, всего почти на 300 тысяч рублей.

Слишком часто и, по нашему мнению, нередко без особой необходимости меняются планы строительных работ. Только за первое полугодие план был изменен 11 раз! Очень плохо со снабжением материалами. Планируют это снабжение в основном на миллион рублей строительно-монтажных работ, что усложняет сдачу пусковых об'ектов и мешает соблюдать технологию строительства.

Трест составляет свои заявки на материалы и оборудование следующего года по предварительным об'емам. А при получении плана в I квартале оказывается, что эти заявки не соответствуют потребностям даже по общей сумме, не говоря уже про отдельные об'екты и конструктивные элементы. Например, в минувшем заявка на текущий год была составлена примерно на 1210 тысяч рублей, а потребовалось выполнить 1304 тысячи.

Ежегодно планируется в I полугодии 45 — 46 проц., а во II полугодии — 55—54 проц. годового об'ема строительно-монтажных работ, но это не подкрепляется материалами. Большинство материалов, особенно трубы, арматура, кабельная продукция, выделяется в I полугодии лишь частично, а во втором получаются излишки. Отсюда — штурмовщина на стройке со всеми вытекающими из нее последствиями. Цемент, как правило, трест получает в I и IV кварталах, а во II и III кварталах ощущается его недостаток.

Чтобы составить обоснованные заявки на материалы, оборудование, чтобы разместить заказы, надо изучить техническую документацию, а для этого необходимо получить ее хотя бы за полгода до начала строительства. Проектным же организациям почему-то разрешено выдавать чертежи за три месяца до начала работ. Но и эти сроки они часто не выдерживают, и документацию выдают по частям. Вот и получается, что Никитинская обогатительная фабрика должна строиться с начала года, а документации до сих пор почти нет, шахта «Никитинская-3» планируется со II квартала — документации трест не имеет.

Комплектацией оборудования Ленинской рембазы по существу никто не занимается, несмотря на то, что она пусковая в IV квартале. Это, по-видимому, вызвано тем, что об'екты строительной индустрии выпали из поля зрения некоторых работников «Кузбассшахтостроя» и совнархоза.

И, наконец, последний вопрос. Трест имеет много субподрядчиков, часть из них не подчинена совнархозу. Действуют они самостоятельно. По существу они не отвечают за ввод мощностей, их мало интересует и выполнение плана. Договор с такими субподрядными организациями, как «Союзпромвентиляция», «Союзпродмонтаж», «Кузбассмонтажавтоматика», тресту до сих пор не удалось заключить. Больше того, они даже не желают отвечать на письма треста. Надо, по-видимому, пересмотреть структуру субподрядных организаций, не входящих в состав совнархоза.

Все эти недостатки должны быть устранены в ближайшее время, что откроет широкую дорогу перед строителями и поможет им успешно справиться с грандиозными задачами, которые ставятся в проекте новой Программы партии.

К. ТИХОНОВИЧ,
начальник планового отдела треста «Ленинскшахтострой».

Меры приняты

В номере за 14 июля была опубликована корреспонденция «БРАКОНЬЕРСКАЯ УЛИТА».

Как сообщил редакции и. о. председателя Кемеровского облсуда т. Клепцов, факты подтвердились. Председателю Промышленновского районного нарсуда тов. Фролову строго указано на нарушение судом закона, при рассмотрении дел по искам Госохотинспекции к браконьерам. Согласно постановлению правительства, взыскание штрафов должно быть закончено в пятимесячный срок. В связи с этим пересмотр неправильно разрешенных дел по фактам браконьерства, в порядке надзора не целесообразен, так как по всем делам, о которых шла речь в корреспонденции, этот срок истек.

Обсуждалась корреспонденция и на заседании правления областного общества охотников. Председатель правления т. Секачев сообщает: «Учитывая то, что председатель Прокопьевского общества охотников тов. Кухтенко признал свою вину и своим действиям дал правильную оценку, правление строго предупредило его (а за укрывательство браконьеров он заслуживал более строгого наказания)».

30 июля в печати опубликован проект Программы КПСС, а спустя пять дней обнародован и проект Устава Коммунистической партии Советского Союза. Одобренный июньским Пленумом ЦК КПСС, проект Устава опубликован для всеобщего ознакомления и обсуждения всеми членами и кандидатами партии.

Программа и Устав КПСС — это главные документы, которыми Коммунистическая партия руководствуется во всей своей деятельности. Без них партия не может быть передовым и организованным отрядом советского народа.

Между Программой и Уставом КПСС существует неразрывное, органическое единство. Как основной закон партийной жизни и внутрипартийная конституция, Устав непосредственно вытекает из Программы. Он определяет организационные формы построения партии, способы ее практической деятельности, основные правила внутрипартийной жизни, с помощью которых можно решать поставленные в Программе задачи, успешно двигаться к намеченной цели. Оба документа построены на гранитной основе марксизма-ленинизма, на его незыблемых принципах.

Как сказано в проекте Программы, периоду развернутого строительства коммунизма соответствует новый, более высокий этап в развитии самой партии, ее политической, идеологической и организационной работе. Наша партия не придерживается каких-либо раз и навсегда данных форм партийного строительства и методов партийной работы. Ее внутрипартийная жизнь и методы работы целиком определяются особенностями исторического этапа и теми задачами, которые надо решать. Изменение Программы неизбежно влечет за собой и изменение Устава, выработку новых форм организации и методов партийной работы.

В сравнении с Программой Устав партии, можно сказать, более оперативный документ. В зависимости от обстановки и новых задач он может существенно меняться и дополняться, хотя Программа будет оставаться прежней. Известно, например, что за всю свою историю наша партия дважды принимала Программу, тогда как изменения в Устав вносились на каждом с'езде доктябрьского периода и на пяти с'ездах после октября 1917 года. Это и понятно. Программные требования, пока они не выполнены, остаются неизменными, тогда как формы организации внутренней жизни партии должны меняться сообразно с конкретными историческими условиями.

УСТАВ КПСС — ЗАКОН ЖИЗНИ ПАРТИИ

Из характера поправок, дополнений, вносимых в Устав, видно, как возрастала роль партии, усложнялись и видоизменялись ее задачи. Важные изменения и дополнения, например, были внесены в Устав XIX с'ездом КПСС. Об'ясняя причины этих изменений, Н. С. Хрущев говорил в докладе на с'езде: «Стоящие перед нами задачи пред'являют к партийным организациям, ко всем коммунистам еще более высокие требования, которые должны быть учтены в практике партийной работы и партийного строительства».

С'езд учел эти изменения, дал новое наименование партии, более четко определил ее задачи, обязанности партийных организаций и всех коммунистов на новом этапе коммунистического строительства. В Уставе по-новому был сформулирован пункт о кандидатах в члены партии и т. д. Частичные изменения внес в Устав и XX с'езд КПСС.

С тех пор прошло немного времени, и тем не менее партия вновь решила изменить свой Устав. Это вызвано тем, что за последние годы наша страна добилась выдающихся успехов во всех областях жизни. XXI с'езд партии ознаменовал вступление СССР в период развернутого строительства коммунизма. В связи с этим руководящая и организующая роль партии еще больше возросла. КПСС стала подлинно народной партией, передовым отрядом советского народа. За это время накоплен огромный опыт партийного строительства, возникли и получили признание новые формы партийной работы. Но самое главное — это то, что партия успешно выполнила вторую Программу и должна иметь новую. Третья Программа, как это видно из ее проекта, рассчитана на построение коммунизма в нашей стране.

Все это не может не отразиться на формах организации, методах деятельности партии и партийном строительстве. Проект Устава учитывает накопленный опыт, отвечает требованиям исторической обстановки и новой Программе. Впервые в истории коммунистического движения он определяет формы и методы организации внутрипартийной жизни на ближайший период, когда практически будет строиться коммунистическое общество.

Вырабатывая проект нового Устава, Центральный Комитет КПСС исходил из основных ленинских организационных принципов. В проекте нашли конкретное воплощение важнейшие программные положения о партии, как передовом отряде народа — строителя коммунистического общества. В нем творчески обобщается богатейший опыт партийного строительства, учитываются новые задачи, определяются организационное строение партии, основные правила ее внутренней жизни, способы, формы и методы практической деятельности.

В проекте Устава указывается, что партия существует для народа и служит ему. Она руководит великой созидательной деятельностью советского народа, придает организованный, планомерный, научно обоснованный характер его борьбе за достижение конечной цели — коммунизма. В проекте особо подчеркивается и развивается ленинское положение об идейном и организационном единстве партии: «Нерушимый закон жизни КПСС — идейное и организационное единство, монолитность ее рядов, высокая сознательная дисциплина всех коммунистов. Всякое проявление фракционности и групповщины не совместимо с марксистско-ленинской партийностью, с пребыванием в партии».

Как и ныне действующий Устав, проект нового Устава начинается с краткого определения партии, ее места и роли в Советском государстве и обществе. При этом в точном соответствии с программными положениями дается новое определение партии. «Коммунистическая партия Советского Союза, — говорится в проекте, — есть боевой испытанный авангард советского народа, об'единяющий на добровольных началах передовую, наиболее сознательную часть рабочего класса, колхозного крестьянства и интеллигенции СССР.

Основанная В. И. Лениным, как передовой отряд рабочего класса, Коммунистическая партия прошла славный путь борьбы, привела рабочий класс и трудящихся крестьян к победе Великой Октябрьской социалистической революции, установлению диктатуры пролетариата в СССР. Под руководством Коммунистической партии в Советском Союзе ликвидированы эксплуататорские классы, сложилось и окрепло моральное и политическое единство советского общества. Социализм победил полностью и окончательно. Коммунистическая партия, партия рабочего класса, ныне стала партией всего советского народа».

В современных условиях, когда партия ставит гигантскую задачу построения коммунизма в небывало короткие сроки, еще больше возрастает значение идейного и организационного единства ее рядов. КПСС решительно борется против любых проявлений ревизионизма и догматизма, глубоко чуждых марксизму-ленинизму.

Сплоченность, организованность и боеспособность партии зависят прежде всего от ее личного состава, от того, насколько активно каждый член партии борется за ее политику. «Наша задача, — говорил Ленин при обсуждении Устава на II с'езде РСДРП, — оберегать твердость, выдержанность, чистоту нашей партии. Мы должны стараться поднять звание и значение члена партии выше, выше и выше...» (Соч., т. 6., стр. 459). Поэтому партия постоянно заботится о чистоте своих рядов, об улучшении своего состава. Еще на II с'езде В. И. Ленин дал классический ответ на вопрос о том, кто может быть членом партии. По мере того, как усложнялись задачи переустройства общества и возрастала роль партии, повышались и требования к членам партии. В связи с этим изменялся и дополнялся первый параграф Устава. Однако ленинский принцип членства в партии оставался незыблемым. Он полностью сохраняется и в проекте нового Устава. «Членом КПСС, — сказано в нем, — может быть любой гражданин Советского Союза, признающий Программу и Устав партии, активно участвующий в строительстве коммунизма, работающий в одной из партийных организаций, выполняющий решения партии и уплачивающий членские взносы».

Сохраняя ленинский принцип членства в партии, проект Устава еще выше поднимает авангардную роль членов партии в строительстве коммунизма, четко формулирует их обязанности и права.

Какие же обязанности возлагает проект Устава на члена КПСС? Прежде всего «бороться за создание материально-технической базы коммунизма, служить примером коммунистического

ПОЛОЖЕНИЕ О ТОВАРИЩЕСКИХ СУДАХ

Задачи товарищеских судов и порядок их организации

Статья 1. Товарищеские суды — это выборные общественные органы, призванные активно содействовать воспитанию граждан в духе коммунистического отношения к труду, социалистической собственности, соблюдения правил социалистического общежития, развития у советских людей чувства коллективизма и товарищеской взаимопомощи, уважения достоинства и чести граждан. Главное в работе товарищеских судов — предупреждение правонарушений и проступков, наносящих вред обществу, воспитание людей путем убеждения и общественного воздействия, создания обстановки нетерпимости к любым антиобщественным поступкам. Товарищеские суды облечены доверием коллектива, выражают его волю и ответственны перед ним.

Статья 2. Товарищеские суды на предприятиях, в учреждениях, организациях, высших и средних специальных учебных заведениях создаются по решению общего собрания рабочих, служащих или учащихся.

Товарищеские суды в колхозах, в домах, обслуживаемых жилищно-эксплуатационными конторами, домоуправлениями или об'единяемых уличными комитетами, а также в сельских населенных пунктах и поселках создаются по решению общего собрания членов колхоза, жильцов домов или граждан села, поселка с согласия соответствующих исполнительных комитетов Советов депутатов трудящихся.

В крупных коллективах товарищеские суды могут быть созданы в цехах предприятий, бригадах колхозов и т. п.

Товарищеские суды могут быть созданы в коллективах численностью не менее 50 человек.

Статья 3. Товарищеские суды избираются открытым голосованием на общих собраниях коллективов трудящихся сроком на один год. Собрания по выборам товарищеских судов созываются соответственно фабричными, заводскими, местными комитетами профсоюзов, правлениями колхозов, исполнительными комитетами местных Советов депутатов трудящихся.

Избранными в состав суда считаются лица, получившие большинство голосов по отношению к остальным кандидатам и более половины голосов присутствовавших на собрании.

Количество членов суда устанавливается общим собранием. Члены суда из своего состава избирают открытым голосованием председателя товарищеского суда, его заместителей и секретаря суда.

Статья 4. Товарищеские суды отчитываются в своей деятельности перед общими собраниями коллективов трудящихся.

Члены товарищеского суда, не оправдавшие оказанного доверия, могут быть досрочно отозваны общим собранием. Избрание новых членов товарищеского суда взамен отозванных или выбывших по другим причинам производится в порядке, предусмотренном статьями 2 и 3 настоящего Положения.

Дела, рассматриваемые товарищескими судами

Статья 5. Товарищеские суды рассматривают дела:

1) о нарушениях трудовой дисциплины, в том числе: прогуле без уважительных причин, опоздании на работу или преждевременном уходе с работы; недоброкачественном выполнении работ, либо простое вследствие недобросовестного отношения работника к своим обязанностям; о несоблюдении правил по технике безопасности и иных правил охраны труда, кроме случаев, влекущих уголовную ответственность; о порче инвентаря, инструментов и материалов по небрежности;

2) о появлении в пьяном виде и недостойном поведении в общественных местах и на работе;

3) о недостойном отношении к женщине, невыполнении обязанностей по воспитанию детей, недостойном отношении к родителям;

4) об оскорблении, распространении позорящих члена коллектива измышлений, если эти деяния совершены впервые, о сквернословии;

5) о порче деревьев и других зеленых насаждений;

6) о порче жилых и нежилых помещений и коммунального оборудования, не причинившей значительного ущерба;

7) о нарушениях правил внутреннего распорядка в квартирах и общежитиях; о спорах жильцов по использованию подсобных помещений, домовых служб, оплате коммунальных услуг и об установлении порядка пользования земельными участками между совладельцами домовладений;

8) об имущественных спорах между гражданами, являющимися членами одного и того же коллектива, на сумму до 50 рублей, при согласии участников спора на рассмотрение дела в товарищеском суде;

9) о других антиобщественных поступках, не влекущих уголовной ответственности;

10) об административных и других малозначительных правонарушениях, если органы милиции, прокуратуры или суд сочтут необходимым передать такое дело на рассмотрение товарищеского суда.

Статья 6. Рассмотрение дела в товарищеских судах производится по месту работы или месту жительства нарушителя.

Статья 7. Товарищеские суды не вправе рассматривать дела о правонарушениях и гражданско-правовых спорах, по которым уже были вынесены приговоры или судебные решения.

Дисциплинарное взыскание, наложенное администрацией, не исключает возможности рассмотрения того же проступка в товарищеском суде по инициативе общественной организации или самого товарищеского суда.

Порядок рассмотрения дел в товарищеских судах

Статья 8. Товарищеские суды рассматривают дела:

1) по представлению фабричных, заводских, местных комитетов профсоюза, добровольных народных дружин по охране общественного порядка, уличных, домовых, участковых, квартальных комитетов и других общественных организаций, собраний граждан;

2) по представлению исполнительных комитетов местных Советов депутатов трудящихся и постоянных комиссий Советов;

3) по сообщениям государственных органов, руководителей предприятий, учреждений, организаций и правлений колхозов;

4) по материалам, переданным судом, прокурором, а также органом дознания, с согласия прокурора;

5) по заявлениям граждан;

6) по инициативе самого товарищеского суда.

Статья 9. Товарищеский суд рассматривает дела в срок до 15 дней с момента их поступления. Время и место рассмотрения дела определяются председателем товарищеского суда, о чем граждане широко оповещаются.

Статья 10. До рассмотрения дела в товарищеском суде в необходимых случаях должна производиться проверка поступивших материалов.

Руководители предприятий, учреждений и организаций, а также другие должностные лица и граждане обязаны по требованию товарищеского суда представлять необходимые по делу сведения и документы.

Председатель суда или его заместитель знакомит привлекаемого с имеющимися материалами и при наличии оснований для рассмотрения дела в товарищеском суде устанавливает, кто должен быть вызван на заседание суда в качестве свидетелей. Привлекаемый к суду имеет право просить об истребовании дополнительных документов и вызове свидетелей.

Явка граждан по вызову товарищеского суда обязательна.

Статья 11. Заседания товарищеского суда и выполнение членами суда поручений, связанных с рассмотрением дела, проводятся в нерабочее время. Дела рассматриваются публично в составе не менее трех членов товарищеского суда.

Лицо, привлеченное к товарищескому суду, может заявить отвод председательствующему и членам товарищеского суда, если у него имеются основания полагать, что они могут быть заинтересованы в исходе дела. Вопрос об удовлетворении заявленного отвода или отказе в этом решается всем составом товарищеского суда рассматривающим данное дело.

Товарищеский суд рассматривает имеющиеся материалы, заслушивает об'яснения привлеченного, потерпевшего и свидетелей. Присутствующие на заседании могут с разрешения товарищеского суда задавать вопросы и выступать по существу рассматриваемого дела.

Товарищеский суд ведет протокол заседания.

Статья 12. Если лицо, привлекаемое к товарищескому суду, не явилось на заседание, суд должен отложить рассмотрение дела, выяснить причины неявки и, в зависимости от установленных обстоятельств, вторично назначить дело к слушанию. В случае вторичной неявки этого лица без уважительных причин товарищеский суд может рассмотреть дело в его отсутствие.

В отношении лица, привлеченного к товарищескому суду по материалам, поступившим из прокуратуры, районного (городского) народного суда или органа дознания, и уклоняющегося от явки в товарищеский суд, материал возвращается указанным органам для принятия необходимых мер.

Статья 13. Решение товарищеского суда принимается большинством голосов членов суда, участвующих в рассмотрении данного дела. В решении указывается существо нарушения и определенная судом мера воздействия. Решение товарищеского суда подписывается участвующими в его вынесении — председательствующим и членами суда, об'является публично и доводится до общего сведения.

Меры общественного воздействия, применяемые товарищескими судами

Статья 14. Товарищеский суд при рассмотрении дела и принятии решения руководствуется действующим законодательством, настоящим Положением и сознанием своего общественного долга.

Статья 15. Товарищеский суд может применить к виновному следующие меры воздействия:

1) обязать принести публичное извинение потерпевшему или коллективу;

2) об'явить товарищеское предупреждение;

3) об'явить общественное порицание;

4) об'явить общественный выговор с опубликованием или без опубликования в печати;

5) наложить денежный штраф в размере до 10 рублей, если проступок не связан с нарушением трудовой дисциплины;

6) поставить перед руководителем предприятия, учреждения, организации вопрос о применении одной из следующих мер в соответствии с действующим законодательством о труде: в переводе виновного на нижеоплачиваемую работу или о понижении в должности;

7) возбудить вопрос о выселении виновного из занимаемой квартиры при невозможности совместного с ним проживания или хищническом его отношении к жилому фонду, либо злостном неплатеже квартирной платы;

8) товарищеский суд, наряду с применением предусмотренных пунктами 1—7 настоящей статьи мер воздействия, может обязать виновного возместить причиненный неправомерными действиями ущерб на сумму не свыше 50 рублей.

Статья 16. Товарищеский суд может ограничиться публичным рассмотрением дела и не применять указанных в статье 15 мер общественного воздействия, если виновный, чистосердечно раскаявшись, публично принесет извинение коллективу или потерпевшему и добровольно возместит причиненный ущерб.

В случае отсутствия оснований для осуждения товарищеский суд оправдывает привлеченное к ответственности лицо.

При рассмотрении имущественных или других гражданско-правовых споров товарищеский суд удовлетворяет заявленный иск полностью или частично, или отказывает в нем, или прекращает дело за примирением участников спора.

Товарищеский суд доводит до сведения общественных организаций и должностных лиц о вскрытых им причинах и условиях, способствовавших совершению правонарушения или другого проступка.

Статья 17. Если товарищеский суд при рассмотрении дела придет к убеждению в необходимости привлечения правонарушителя к уголовной или административной ответственности, он принимает решение о передаче материалов соответствующим органам.

Если при рассмотрении имущественного или другого гражданско-правового спора товарищеский суд придет к выводу, что дело ввиду его сложности не может быть им разрешено, он передает дело в районный (городской) народный суд.

Статья 18. Решение товарищеского суда является окончательным. Если принятое по делу решение противоречит обстоятельствам дела или действующему законодательству, соответствующий фабричный, заводской, местный комитет профсоюза или исполнительный комитет местного Совета депутатов трудящихся вправе предложить товарищескому суду вторично рассмотреть дело.

Статья 19. Решение товарищеского суда о возмещении причиненного ущерба, о наложении штрафа или ином имущественном взыскании должно исполняться в срок, указанный в решении. При неисполнении решения в установленный срок председатель товарищеского суда направляет дело народному судье, который после проверки представленных материалов и законности решения выдает исполнительный лист для исполнения через судебного исполнителя.

В случае незаконности решения товарищеского суда народный судья мотивированным постановлением отказывает в выдаче исполнительного листа, о чем сообщает товарищескому суду и соответственно комитету профсоюза или исполнительному комитету Совета депутатов трудящихся, для решения вопроса о вторичном рассмотрении дела.

Средства, взысканные с лиц, подвергнутых штрафу, поступают в бюджет государства в порядке, установленном законом.

Статья 20. Решение товарищеского суда об об'явлении товарищеского предупреждения, общественного порицания или общественного выговора действует в течение года. Если лицо, в отношении которого вынесено решение, в течение этого срока не совершит нового правонарушения, мера взыскания считается снятой.

Товарищеский суд по ходатайству общественной организации, руководителя предприятия, учреждения, правления колхоза, по заявлению лица, привлекавшегося к товарищескому суду, а равно по собственной инициативе имеет право снимать указанные выше меры взыскания и до истечения годичного срока. Принятые об этом решения доводятся до общего сведения.

Руководство товарищескими судами

Статья 21. Руководство товарищескими судами на предприятиях, в учреждениях, организациях, высших и средних специальных учебных заведениях осуществляется фабричными, заводскими и местными комитетами профсоюза. Товарищеские суды в колхозах, в домах, обслуживаемых жилищно-эксплуатационными конторами, домоуправлениями или об'единяемых уличными комитетами, а также в сельских населенных пунктах и поселках работают под руководством исполнительных комитетов местных Советов депутатов трудящихся.

Статья 22. Техническое обслуживание товарищеских судов возлагается соответственно на администрацию предприятий, учреждений, организаций, жилищно-эксплуатационных контор и домоуправлений, на правления колхозов, исполнительные комитеты сельских и поселковых Советов депутатов трудящихся.

Секретарь Президиума Верховного Совета РСФСР
С. ОРЛОВ.

УКАЗ
ПРЕЗИДИУМА ВЕРХОВНОГО СОВЕТА РСФСР
Об утверждении
«Положения о товарищеских судах»

Президиум Верховного Совета РСФСР ПОСТАНОВЛЯЕТ:

1. Утвердить «Положение о товарищеских судах».

2. Признать утратившими силу:

постановление ВЦИК и СНК РСФСР от 10 октября 1930 г. «О сельских общественных судах» (СУ 1930 г. № 51, ст. 629; 1931 г. № 49, ст. 368);

постановление ВЦИК и СНК РСФСР от 30 июня 1931 г. «Об организации товарищеских судов при жилищных и жилищно-арендных кооперативных товариществах и при домовых трестах и о ликвидации примирительно-конфликтных комиссий по жилищным делам» (СУ 1931 г. № 36, ст. 295).

Председатель Президиума Верховного Совета РСФСР
Н. ОРГАНОВ.

Секретарь Президиума Верховного Совета РСФСР
С. ОРЛОВ.

Москва, 3 июля 1961 года.

Заявление Политбюро Французской компартии

ПАРИЖ, 18 августа. (ТАСС). Западногерманские милитаристы и их союзники в течение долгих лет стремились превратить Западный Берлин в центр экономического шпионажа и политических провокаций, направленных против Германской Демократической Республики, говорится в заявлении, опубликованном сегодня Политбюро Французской коммунистической партии. Такое ненормальное положение чревато постоянной угрозой для мира и безопасности народов. Чтобы защитить свои интересы и уменьшить возможность возникновения провокаций, способных привести к мировой войне, Германская Демократическая Республика, с согласия своих союзников по Варшавскому пакту, усилила меры контроля на границах Восточного Берлина.

Всякое суверенное государство, подчеркивает Политбюро ФКП, имеет право обеспечить свою безопасность, а тем более ГДР, систематически подвергавшаяся враждебным выпадам с территории Западного Берлина. Меры, принятые ГДР, не ущемляют ни свободы сообщений с Западным Берлином, ни интересов западных держав.

Резко критикуя французское правительство за то, что оно беспрекословно поддерживает Аденауэра и его реваншистскую политику, Политбюро указывает, что французский народ не хочет войны ради притязаний западногерманских милитаристов. Он хочет, чтобы был дан положительный ответ Советскому Союзу и другим странам, предлагающим начать переговоры о заключении мирного договора с двумя германскими государствами и об урегулировании проблемы Западного Берлина. Западный Берлин не должен более служить очагом провокаций, он должен стать вольным, нейтральным, демилитаризованным городом, статут которого гарантировался бы международными договорами. Именно таким образом можно было бы добиться ослабления международной напряженности, от которой выиграли бы все народы, в том числе и немецкий народ.

Политбюро призывает французский народ с особой силой заявить о своем стремлении к миру в ходе проходящего сейчас во Франции празднования 17-й годовщины освобождения страны от нацистского ига, осудить антинациональную политику, поощряющую возрождение западногерманского милитаризма, выступить за переговоры между союзниками по второй мировой войне с целью нормализовать обстановку в Западном Берлине.

МЕЖДУНАРОДНАЯ ЖИЗНЬ

За немедленные переговоры

ТЕЛЕГРАММА ГЭС ХОЛЛА БЕЛОМУ ДОМУ

НЬЮ-ЙОРК, 18 августа. (ТАСС). Генеральный секретарь Коммунистической партии Соединенных Штатов Гэс Холл направил телеграмму в Белый дом, призывая президента Кеннеди начать переговоры с Советским Союзом по западноберлинскому и германскому вопросам.

«Мы вместе с остальными гражданами, заинтересованными в мире, — настаиваем на немедленном принятии мер для начала переговоров с Советским Союзом о Берлине и Германии. Не в интересах США и не в интересах всеобщего мира позволить Аденауэру и вновь поднявшим голову милитаристам Западной Германии проявлять инициативу и оказывать на нас нажим при столь опасном для мира положении. Эти силы злоупотребляют лозунгом самоопределения в своих целях, для об'единения Германии путем применения силы и утверждения своих претензий на бывшие германские территории и на «жизненное пространство». История показывает, что милитаризованная Германия может ударить в любом направлении как в восточном, так и в западном.

Американцы могут только выиграть от нормализации положения в Берлине путем взаимного соглашения без применения силы и без угрозы применения силы, от соглашения о безатомной и демилитаризованной зоне в Центральной Европе и от обоюдного вывода вооруженных сил НАТО и стран Варшавского договора.

Мы уверены в том, что переговоры в этих целях могут быть успешными, устранив таким образом опасность войны из-за Германии и заложив основы ядерного и всеобщего разоружения, которого так жаждут народы. Мы пострадали от двух мировых войн, начатых германским милитаризмом. Американский народ так же, как и остальные народы, хочет избежать новой войны, которая была бы гораздо более губительной. Крайне правые в нашей стране, включая расистов и группы, разжигающие ненависть, которые практически ничем не отличаются от милитаристских агрессивных сил Западной Германии, говорят не от имени американского народа, когда призывают к войне, в то же время пытаясь подорвать демократию и конституционные права внутри страны. Мы уверены, что американцы гораздо больше заинтересованы в борьбе за законные права негров и рабочих в США, чем за так называемые права в Берлине, которые возродившийся германский милитаризм использует в своих агрессивных целях».

Положение в Анголе

ВЫСТУПЛЕНИЕ МАРИО ДЕ АНДРАДЕ

ЛОНДОН, 18 августа. (ТАСС). Португальские колонизаторы, ведущие карательную войну против восставшего народа Анголы, усиливают, как сообщает корреспондент агентства Рейтер, «общее наступление» на опорные пункты повстанцев. Португальцы торопятся с наступлением, так как в октябре начнется период тропических дождей, затрудняющих передвижение транспорта по дорогам.

Однако ангольские патриоты оказывают многотысячной армии карателей стойкое сопротивление и сами совершают смелые нападения на салазаровские войска. Португальцам, пишет корреспондент, с трудом удается удерживать основную дорогу, ведущую из Негаже в Кармону. Повстанцы подвергают систематическим налетам эту основную магистраль, по которой перебрасываются португальские подкрепления на север Анголы и перевозится кофе. Теперь «кофейная столица», как называют Кармону, почти отрезана от Негаже. А экономика Анголы и самой Португалии в значительной степени зависит от производства кофе в районе Кармоны.

Стремясь подавить национально-освободительное движение ангольцев, режим Салазара не жалеет средств на ведение колониальной войны. Сейчас, сообщает корреспондент, военные операции в Анголе обходятся Португалии в 600 тыс. фунтов стерлингов в неделю, что за целый год составит более 30 млн. фунтов стерлингов. Вся тяжесть расходов по ведению преступной войны Португалии против африканского населения Анголы ложится на плечи португальского народа.

ПЕКИН, 18 августа. (ТАСС). Организованная вооруженная борьба, которая охватывает все население Анголы и на которую мобилизованы все патриотические силы, неизбежно приведет к завоеванию действительной независимости, заявил председатель народного движения за освобождение Анголы Марио де Андраде, выступая в Конакри на с'езде демократической партии Гвинеи.

Как сообщает агентство Синьхуа, Марио де Андраде подчеркнул, что борьба африканских народов за завоевание независимости нераздельна. Именно поэтому борьба народа Анголы и народа Алжира касается всей Африки. Народы этих двух стран, находящихся под господством колониализма в его наиболее устаревших и варварских формах, осознали, что единственным способом добиться освобождения является вооруженная борьба.

Хотя Португалия является слабой и неразвитой страной, сказал Марио де Андраде, у нее имеются сильные союзники, которые в едином империалистическом блоке связали себя с этой колониальной войной. Марио де Андраде призвал решительно и незамедлительно образовать широкий фронт африканских народов для борьбы против империалистов.

Марио де Андраде призвал всех ангольских националистов крепить единство и обратился ко всем независимым африканским странам с призывом сомкнуть свои ряды, чтобы помочь Анголе вступить на путь независимости.

го отношения к труду, повышать производительность труда, выступать застрельщиком всего нового, прогрессивного, поддерживать и распространять передовой опыт, овладевать техникой, совершенствовать свою квалификацию, беречь и приумножать общественную, социалистическую собственность — основу могущества и процветания Советской Родины».

Эти обязанности вытекают из главной экономической задачи партии и советского народа — создать в течение двадцати лет материально-техническую базу коммунизма. Они становятся партийной нормой для коммуниста в переходный от социализма к коммунизму период.

Из самой природы нашей партии вытекает долг каждого члена партии не только самому овладевать марксистско-ленинской теорией и повышать свой идейный уровень, но и способствовать формированию и воспитанию человека коммунистического общества. Он обязан вести борьбу с любыми проявлениями буржуазной идеологии, с остатками частнособственнической психологии и другими пережитками прошлого, соблюдать правила коммунистической морали. Борьба за здоровый быт, достойный нашего времени, — одна из насущных задач каждого коммуниста.

В проекте Устава обоснована важнейшая обязанность члена партии: быть активным проводником идей социалистического интернационализма, словом и делом содействовать укреплению дружбы народов СССР, братских связей советского народа с народами стран социалистического лагеря, с пролетариями и трудящимися всех стран.

Наряду с обязанностями коммунистов проект Устава определяет и их права. Новый Устав еще выше поднимает звание члена ленинской партии и полностью отвечает современным требованиям. Права члена партии, зафиксированные в Уставе, — это партийный закон, направленный против нарушений внутрипартийной демократии, ограждающий коммунистов от формального, бюрократического отношения к ним, способствует повышению активности партийных масс, развитию критики.

Со времени VIII партийной конференции (декабрь 1919 года) в партии был введен институт кандидатов в члены партии. Это имело исключительно важное значение. С тех пор наша партия неизменно придерживается правила приема в члены партии из числа товарищей, выдержавших установленный кандидатский стаж. XIX с'езд партии предусмотрел в Уставе возможность продления кандидатского стажа. Это было вызвано тем, что тогда многие тысячи кандидатов оказались с просроченным стажем, иногда до семи и более лет. В связи с этим было признано необходимым внести в Устав положение о продлении кандидатского стажа, как временную меру.

В нынешних условиях отпала необходимость в продлении кандидатского стажа. В проекте Устава предлагается по истечении кандидатского стажа рассматривать и решать вопрос о приеме кандидата в члены партии. Если за время прохождения кандидатского стажа кандидат не проявил себя и по своим личным качествам оказался недостойным быть принятым в члены КПСС, партийная организация отказывает ему в приеме в члены партии. После утверждения данного решения райкомом или горкомом партии он считается выбывшим из кандидатов в члены КПСС. Из этого видно, насколько возрастет ответственность первичных парторганизаций и самих кандидатов за прохождение кандидатского стажа.

С ленинскими нормами и принципами партийного руководства несовместим культ личности и связанные с ним нарушения коллективности руководства и внутрипартийной демократии. «Руководящим принципом организационного строения партии, — говорится в проекте, — является демократический централизм». Все эти требования нашли конкретное выражение и развитие во всех разделах и параграфах проекта нового Устава. Но особенно подробно о них говорится в разделах об организационном строении партии, об определении задач и методов работы ее высших органов и местных организаций, о правах и обязанностях членов партии.

За последние годы наша партия последовательно проводит в жизнь ленинский принцип коллективности руководства, заботится о том, чтобы обеспечить более широкий приток в руководящие партийные органы новых, свежих партийных сил. В проекте нового Устава предусматриваются важные меры в этом направлении. К ним относятся систематическое обновление в определенных нормах состава всех выборных органов партии, начиная с первичной парторганизации до Центрального Комитета, широкое применение отчетности в партийных организациях, дальнейшее повышение роли партийных собраний, конференций, с'ездов, пленумов и других коллективных органов. Предусматривается сокращение платного партийного аппарата и еще более широкое привлечение коммунистов в качестве внештатных работников, а также всемерное развитие критики и самокритики.

Демократический централизм в нашей партии направлен прежде всего на всемерное повышение активности коммунистов. Этот принцип органически сочетает централизм с широким демократизмом, с выборностью и отчетностью всех без исключения партийных органов — от первичных до ЦК КПСС.

В проекте Устава четко определяются роль и место первичной парторганизации — основы нашей партии — в общей борьбе советского народа за коммунизм, предусмотрен более широкий круг ее задач и обязанностей, в том числе и воспитание нравственности. «Партийная организация, — говорится в проекте нового Устава, — должна добиваться, чтобы каждый коммунист во всей своей жизни соблюдал сам и прививал трудящимся нравственные принципы, изложенные в Программе КПСС».

Проект Устава предусматривает меры, которые будут способствовать еще большему повышению роли первичных парторганизаций, активности коммунистов, созданию в партийных организациях обстановки высокой взыскательности и требовательности. Возрастают роль и значение партийных собраний как школы воспитания.

Учитывая новые условия, проект Устава предусматривает создание территориальных первичных парторганизаций по месту жительства коммунистов в селах и при домоуправлениях. Это поможет партийным организациям улучшить работу среди населения, доходить до каждого человека.

Широкое развитие внутрипартийной демократии и укрепление партийной дисциплины — лучшая гарантия усиления активности партийных организаций, повышения их роли в жизни страны. Новый Устав КПСС явится могучим организационным оружием партии в ее борьбе за победу коммунизма в нашей стране.

А. СВИНАРЕНКО.

В Республике Куба 1961-й год назван годом образования. Молодые учителя-добровольцы отдают все силы для ликвидации неграмотности. На острове учатся все — дети, молодежь и пожилые люди.

Недавно в столице республики — Гаване состоялось торжественное вручение свидетельств первым тысячам кубинцев, научившимся читать и писать.

НА СНИМКЕ: премьер-министр республики доктор Фидель Кастро выступает перед учителями-добровольцами и людьми, ликвидировавшими свою неграмотность.

Фото Пренса Латина.

Молодо, свежо

В Кузбасс на гастроли приехала эстрадно-концертная бригада Хабаровской филармонии. Это очень интересный творческий коллектив. По своему успеху у зрителей хабаровские артисты могут соперничать даже с некоторыми мастерами московской и ленинградской эстрады, побывавшими у нас в этом сезоне. Каждый их концерт тепло принимался зрителями — трехтысячеместный зал Зеленого театра не пустовал.

Главное, что подкупает в выступлениях бригады, — молодость. Коллектив сформирован всего год назад из выпускников музыкального училища, а некоторые его члены — бывшие участники самодеятельности — получили путевку в профессиональное искусство на Хабаровском краевом фестивале.

Сценарий написан дипломантом Всероссийского конкурса артистов эстрады Синайским, он же осуществил постановку программы. Этот талантливый актер сделал большой вклад в общий успех концерта. Благодаря разнообразному репертуару, хорошему актерскому качеству исполнения каждое появление Синайского на сцене сопровождалось бурными аплодисментами зрителей.

Большое мастерство, интересная композиция трюков отличают эквилибриста Попова. Это признанный мастер эстрадно-спортивного жанра. На Всесоюзном фестивале молодежи и студентов в Москве он удостоен первой премии и золотой медали. В прошлом году стал дипломантом Всероссийского конкурса артистов эстрады.

Очень интересно средствами хореографии воплотили артисты Савины идею великой дружбы советского и китайского народов. Новые, неожиданные трюки продемонстрировал иллюзионист Ветлугин.

Ярко и свежо прозвучали в концерте песни героической Кубы в исполнении артистов Храмовой и Фогеля. Исполнительница жанровых песен Елохина обладает хорошими данными и могла бы достигнуть гораздо большего. Однако эта молодая актриса идет по ложному пути. Эффектная манера исполнения стала у нее самоцелью, заменила подлинную выразительность.

Молодой коллектив побывал в северных и восточных районах области, выступил в Кемерове и теперь будет обслуживать трудящихся Ленинска-Кузнецкого, Прокопьевска, Киселевска и других городов Кузбасса.

Л. КОВАЛЕВ.

В гостях у сталеплавильщиков

Недавно в электросталеплавильном цехе Кузнецкого комбината побывали необычные гости — артисты московского театра «Современник». Несмотря на то, что гости и хозяева встречались в первый раз, многих из гостей металлурги признали сразу.

— Вот герой из «Чистого неба», — восхищенные взгляды обращаются к русоволосому с обаятельной улыбкой Олегу Табакову.

— А это Нина Дорошина, — помните — «Первый эшелон», поварихи...

Красный уголок переполнен. Гости за столом в президиуме, а хозяева в зале. В полном сборе первая бригада.

Артист Игорь Кваша рассказывает о путях театра «Современник», о творческом энтузиазме молодого коллектива. Затем Олег Табаков, Людмила Крылова, Нина Дорошина и другие рассказали о своем творческом пути, о планах на будущее.

Встреча превратилась в дружескую беседу. Слушатели спрашивали о работе над ролями, об особенностях выступлений в кино и театре.

Металлурги вручили артистам адрес, подарили макет стального рельса, букеты цветов. Потом гости побывали у печей, с удовольствием и интересом посмотрели, как варится сталь.

Ю. ЖИЛИНА.

ТЕАТР В КОЛХОЗЕ

Весть о том, что приедут артисты, быстро разнеслась по всем бригадам колхоза «Заря». И как только вечерние сумерки окутали село Шабаново, где находится центр колхоза, у импровизированной сцены уже было полно народу.

Падает занавес. Мощные лучи освещают сцену, начинается спектакль по пьесе «Не было ни гроша, да вдруг алтын» А. Островского.

На протяжении трех часов зрители внимательно следили за событиями на сцене, а закончилось последнее действие, и на сцену вышли исполнители ролей — артисты Прокопьевского драмтеатра имени Ленинского комсомола. Грянули аплодисменты.

От имени членов артели, интеллигенции села артистов тепло поблагодарил председатель колхоза Н. П. Колмогоров.

Почти месяц находился в Ленинск-Кузнецком районе коллектив драмтеатра. За это время он выступил перед тружениками села двадцать два раза, показав им такие пьесы, как «Сержант милиции», «Побег из ночи», «Всадник без головы» и другие. Артисты побывали в совхозах имени Чкалова, «Возвышенка», на Ленинск-Кузнецком племзаводе, в колхозах им. Чкалова, «Путь к коммунизму», «1 Мая», имени Свердлова, «Победа», «Страна Советов» и других. И всюду, куда бы они ни приезжали, их встречали как дорогих гостей.

А. СУНКО.

Болгарские горняки в Прокопьевске

В середине августа в гостях у прокопьевских шахтеров побывала делегация болгарских горняков.

— Я Прокопьевск посещаю второй раз, — вспомнил горный инженер С. Георгиев. — Как студент Харьковского горного института проходил производственную практику на шахте № 5-6. С тех пор прошло около шести лет. Но сколько счастливых перемен я вижу сегодня в этом шахтерском городе! Появились чудесный драматический театр, прекрасный Дворец физической культуры и спорта, новый отличнейший стадион. Шахтеры намного лучше жить стали.

Болгарские горняки подробно ознакомились с работой Кузнецкого научно-исследовательского угольного института. Долго восхищались богатствами Прокопьевского рудника и дружным трудом шахтерских коллективов.

А. ВЕСЕНЬЕВ.

КАК ВАС ОБСЛУЖИВАЮТ?

А КУХОНЬ-ТО ВСЕГО ДВЕ

Это было в прошлую субботу. После окончания рабочего дня многие женщины по пути домой заходили в домовую кухню с вывеской «Кулинария». Заходили и слышали от продавца П. И. Зимниковой:

— Есть только рыба, тесто и свежие пирожки.

— А где же все остальное, что записано в меню?

— Пока нет. Не по нашей вине. Продукты привезли нам только сейчас, а ведь времени-то уже около трех...

На кухне тем временем работа кипела, но не скоро еще повар А. С. Синицын подал на прилавок сперва говяжий фарш, затем гуляш, а уж потом появились котлеты, бифштекс, рагу, печень.

— Очень нам неудобно перед покупателями, — сознается Синицын. — Ведь они судят о нашей работе так: «Приготовили мы вовремя нужные продукты да еще и высокого качества — хорошо. Не приготовили — плохо». И правильно судят. Какое им дело до того, что нас несвоевременно снабжают продуктами или вообще не дают самого необходимого? У меня просят, например, голубцы, капусту фаршированную, жареный картофель и лук. Приготовил бы я эти блюда с удовольствием, но нет овощей.

В таком же неудобном положении в субботу очутились и работники другой домовой кухни Кировского района. Сюда продукты со склада доставили тоже в третьем часу дня. И повару В. А. Тепляковой тоже пришлось, как говорится, гнуться в бараний рог, чтобы как можно скорее приготовить полуфабрикаты. Выслушала она при этом немало отнюдь нелестных замечаний покупательниц, которые теряли драгоценные часы отдыха у пустых прилавков.

А дело-то ведь в действительности не только в работниках этих домовых кухонь. Что они могут поделать, если у руководителей треста столовых тт. Белокаменцева и Варшавского находятся на положении бедных родственников? А в таких случаях некоторые руководители позволяют себе своевольничать, действовать по принципу «что хочу, то и ворочу». Благо и кухонь-то таких в г. Кемерове всего лишь две.

Кстати, кухни призваны готовить не только полуфабрикаты, но и горячие блюда. А что получается на деле? Если достанут работники кухни капусту, приготовят на первое, скажем, борщ, — продают по 150 и больше порций. Нет овощей — готовят суп-лапшу и реализуют два—три десятка порций. Больше покупатели не берут да еще и упрекают: «Когда же овощных блюд дадите вволю?»

Да, домовые кухни все более прочно входят в наш повседневный быт. Они, наряду со столовыми, кафе, закусочными, выполняют весьма важную роль в улучшении общественного питания населения. Но отношение к ним со стороны некоторой части руководителей торговых организаций не только в Кемерове, но и других городах по-прежнему неправильное. Это, кстати, отражается и на расширении их сети.

В Кузбассе сейчас, например, имеется всего лишь восемь домовых кухонь, а из запланированных на этот год шестнадцати кухонь к первому августа открыто всего три. В Сталинске по плану следует открыть восемь кухонь, не открыто ни одной. И это при необычайной перегруженности столовых, особенно в центре города. Такое же положение и во многих других городах области.

Может, лучше идут дела со строительством столовых? Тоже нет. Из намеченных по плану 66 столовых на 1 августа введено в действие всего лишь 28.

Такое положение не может не вызвать тревогу.

А. ТРОИЦКИЙ.

г. Кемерово.

На этом снимке — чемпионка Кузбасса по велосипедному спорту на дистанции 50 км Валентина Балабаева.

Она работает токарем Кемеровского химкомбината, является депутатом райсовета Заводского района, душой своего спортивного коллектива.

Фото Н. Кискина.

Растет Нижний Тагил

НИЖНИЙ ТАГИЛ, 18 августа. (ТАСС). Строительство большого жилого массива развернулось на восточной окраине Нижнего Тагила. Этот первый в городе микрорайон будет иметь школу-интернат, детские сады и ясли, кинотеатр и библиотеку, столовую, магазины, а также мастерские бытового обслуживания, спортивные сооружения. Кварталы озеленяются. Новоселы получат здесь отдельные квартиры со всеми удобствами. Уже заселены первые три многоквартирных дома, полностью смонтированных из крупных панелей.

Сахалинский „автостоп“

На территории Сахалинской области получила права гражданства небольшая красная книжечка с надписью «Автостоп». Этим положено начало развитию нового вида туризма — путешествиям на попутных автомашинах. Обладатель «автостопа» может остановить любую машину, если в ней есть свободное место, и ехать до тех пор, пока маршруты туриста и водителя машины совпадают. Покидая машину, турист вручает шоферу специальные талоны на пройденное расстояние.

Туристские маршрутные книжки «автостопа» выдают областной клуб туристов, районные и городские советы спортивного Союза. Чтобы заинтересовать водителей автомашин, для них учреждено несколько ценных призов. Первый приз — телевизор достанется шоферу, который за нынешний сезон перевезет наибольшее число туристов на самое большое расстояние.

Сахалин — первая на востоке страны территория, где по примеру ленинградцев организованы туристские путешествия по принципу «автостопа».

Стражи с самопалами

Каждый раз, когда на товарный двор станции Тяжин приходят директора совхозов Тамбарский и Тяжинский тт. Бельков и Янцен, Степан Титыч делает своим ружьишком «на караул» и докладывает:

— Так что здесь пока без происшествий!

— Молодец, Титыч, — хвалят старика директора и строго наказывают: «Смотри, береги народное добро».

— Пуще глаза берегу, — отвечает им Степан Титыч. И, проводив начальство, следом же отправляется домой досматривать сны.

Раз в месяц Степан Титыч Григорьев из бухгалтерии совхозов за «труды праведные» получает зарплату. Все, кто спрашивает у Белькова и Янцена «нельзя ли обойтись без сторожа на товарном дворе ст. Тяжин?», получают один и тот же ответ: «Что вы, без Титыча никак нельзя».

А если внимательно разобраться, и в самом деле так ли уж нужен Титыч? Что же приходится стеречь Григорьеву, Макаренко и другим совхозным сторожам у тупика на станции?

Еще в апреле здесь выгрузили для Тамбарского совхоза 180 тонн минеральных удобрений. Этого ценного питания растения так и не получили. Побуревшие кучи испортились вдали от полей совхоза.

Не дождались тамбарские свиньи и птицы привезенного для них два вагона кормового мела. И сейчас их обмывают теплые летние дожди.

Долгое время на товарном дворе портится 25 тонн рыбы, предназначенной для свиней Тамбарского совхоза.

С самопалом возле четырех разрозненных, разбитых новых кукурузосажалок, привезенных еще 15 мая для полеводов Тяжинского совхоза, бродит Титыч. Он уже привык к однообразному, никогда не меняющемуся пейзажу тупика: «Гималаям» из каменного угля, принадлежащего Барандатскому совхозу (60 тонн), райздравотделу — 260 тонн, коммунальному отделу Тяжинского райисполкома — 60 тонн, «Эльбрусам» из чистого мела и соли, воздвигнутым как памятник своей бесхозяйственности руководителями Тисульского, Барандатского, Тамбарского, Ступишинского совхозов.

Титыч понимает: если не будут лежать на товарном дворе кучи из заржавленных железобетонных ферм для арочных скотных дворов Тисульского госсовхоза и кирпича для колхоза им. Революции Тисульского района, не ходить ему здесь с ружьем, не получать зарплату. Но не спешат руководители хозяйств Тяжинского и Тисульского районов вывозить со станции Тяжин так нужные для них грузы.

Спокойно пока живется верным совхозным стражам с самопалами на станции Тяжин. Аккуратно начисляется им жалование, а совхозам, предприятиям, учреждениям — тысячи рублей штрафов за простои вагонов и хранение грузов на товарном дворе.

А. ШАГИАХМЕТОВ.

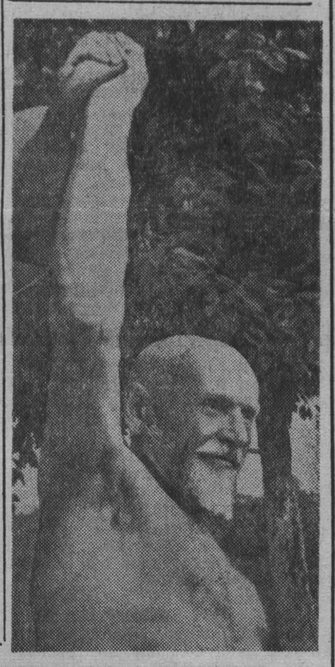

Спорт и долголетие связаны тесно. Лесодоставщику шахты «Капитальная-1» Сергею Михайловичу Шитьковскому через полтора года будет 60, но он еще полон сил и энергии. Посмотрите, как он работает с полуторапудовками. Не отстает Сергей Михайлович и в труде.

— Секрет успехов моей бодрости и здоровья, — говорит С. М. Шитьковский, — в дружбе со спортом. Мой рабочий день, как правило, начинается с гимнастики и холодных обтираний.

Фото К. Николаева.

О. К. ОРБЕТ

XXIII Кемеровская городская партийная конференция глубоко скорбит по поводу скоропостижной кончины Оскара Карловича Орбета, члена КПСС с января 1919 года, активного участника февральской и Великой Октябрьской социалистической революций и гражданской войны.

Оскар Карлович Орбет родился в 1890 году в г. Петрограде в бедной рабочей семье. Рано лишившись родителей, он с 15-ти лет начинает самостоятельную трудовую жизнь.

С 1911 года О. К. Орбет находится в армии. Он усиленно занимается самообразованием, читает марксистско-ленинскую литературу, нелегально ведет среди солдат агитационную работу. В дни февральской революции 1917 года О. К. Орбет участвует в боях за свержение самодержавия, без колебаний, с радостью принимает Великую Октябрьскую социалистическую революцию.

Будучи лично знаком с Алексеем Максимовичем Горьким, О. К. Орбет по рекомендации великого писателя в 1918 году становится курсантом военного училища. В 1919 году он вступает в ряды Коммунистической партии, неоднократно является делегатом партийных конференций, избирается депутатом Петроградского городского Совета, встречается с Владимиром Ильичем Лениным, Эрнстом Тельманом, Вильгельмом Пиком.

В тяжелые для молодой Советской республики дни О. К. Орбет сражается против белогвардейцев и иностранных интервентов на подступах к Петрограду, в Кронштадте и на Украине. За беззаветный героизм и мужество, проявленные в боях за Советскую власть в годы гражданской войны, Оскар Карлович Орбет награжден двумя орденами Боевого Красного Знамени.

В годы первых пятилеток большие организаторские способности и богатый жизненный опыт О. К. Орбета обращены на подготовку командных кадров для Советской Армии. Более двадцати лет ведет он преподавательскую и партийную работу в воинских частях. Пламенный патриот, последовательный ленинец, он воспитывает у воинов чувство беззаветной любви и преданности Родине, чувство интернационализма и дружбы между народами.

В последние годы, будучи персональным пенсионером, Оскар Карлович Орбет по-прежнему ведет активную общественную работу. Несколько лет он возглавляет территориальную парторганизацию, является агитатором, редактирует сатирическую газету на шахте «Южная» Кемеровского рудника, выступает с воспоминаниями и беседами перед рабочими, студентами, учащимися города Кемерова.

Весь более чем сорокалетний путь О. К. Орбета в партии — это пример беззаветного служения делу строительства коммунизма, несгибаемой воли и большевистской целеустремленности. Он и умер как боец на боевом посту, полный энергии, с именем партии на устах.

Светлая память об Оскаре Карловиче Орбете навсегда сохранится в сердцах тех, кто знал его.

Делегаты XXIII Кемеровской городской партийной конференции.

ОТ КОМИССИИ ПО ОРГАНИЗАЦИИ ПОХОРОН О. К. ОРБЕТА

Гроб с телом О. К. Орбета будет установлен в здании областного драматического театра.

Доступ к телу покойного открыт сегодня с 11 часов утра. Вынос тела — сегодня в 16 часов.

Зам. редактора Б. М. КАЛЯСОВ.

ИЗ БЛОКНОТА ЖУРНАЛИСТА

Фонтан

Недалеко от села Дунай-Ключ, на зеленом просторе, где разбрелось колхозное стадо, бьет из-под земли фонтан. Рядом сидит, опершись на палку, пастух и не сводит с него глаз.

— Из колхоза «Родина», — отвечает он, мельком взглянув на подошедших.

И снова смотрит, как бесконечно рвутся из-под земли белые шумящие клубы воды. Потом тихо, словно боясь потревожить загадочную красоту, говорит:

— А второй фонтан под горой... Тот, как ваза... Ваза из воды...

Он нехотя говорит сейчас о том, что геологи вставили в скважины трубы, что вода исследуется; задумчиво размышляет вслух: «На 186 метров под землей, значит не грунтовая вода»...

Четвертый год он смотрит на открывшуюся ему красоту и не перестает удивляться и от этого бесконечного удивления волнуется.

Мне хочется думать, что этот фонтан пробудил в нем поэта, художника, мечтателя...

Тропинка, что бежит от фонтана, прячется в траве, кружит около берез и неожиданно замирает над обрывом. С обрыва срываются стрижи, их быстрые тени купаются в темной речушке... Шумит фонтан... Шумит, как вечный гимн удивительной и всесильной красоте...

Мелочь

Женщина чем-то расстроена, но она пытается скрыть волнение и отвечает на вопросы тихим ласковым голосом:

— Работой довольна, хотя с первотелками, конечно, не легко...

При этом она старательно обмывает стаканчики доильного агрегата, мимоходом успокаивает белую пятнистую корову:

— Ну, будет, будет...

Надаивает она 95—100 килограммов молока от своих 25 коров...

Женщина выпрямляется во весь рост и, прикрыв глаза ладонью, смотрит на яркую полосу заката. Там, на алом фоне, — отпечатки редких далеких берез, а до них волны свежего вечернего ветра, запутавшегося в травах. И теперь видно, что женщине за сорок, что она устала.

Позванивая ведрами, пробежала девушка.

— Дочка, — кивнула женщина, — тоже доярка.

Весной привела на ферму дочку Анна Федоровна Гвоздовская. Сейчас у Славы 24 коровы — беспокойное хозяйство, но девушка, как и мать, довольна своей работой... Это так много значит, когда человек доволен работой. Вот живут они, мать с дочкой, тихо и скромно в Пермяках, не увлекаются собственным хозяйством, встречают и провожают зарю в поле, и в этом их счастье, над которым они не раздумывают: некогда...

Но сегодня Анна Федоровна взволнована. Она говорит:

— Мелочь. Просто стыдно даже.

И показывает обрывки лохматой рваной привязи. Такие ремни разве удержат корову? А ведь коровы-то норовистые — первотелки. Вот белая пятнистая и вырвалась. Пришлось побегать за ней по полю... Не хочется Анне Федоровне обвинять бригадира, не из тех она, кто любит жаловаться. Обрывки ремней, рваные веревочные концы сами красноречиво обвиняют его.

Мелочь-то оказывается не пустяковой. У человека испорчено настроение во время работы — это вовсе не пустяк, особенно, если человек любит свое дело...

Т. АЛЕКСЕЕВА.

В КИНО И КЛУБАХ

КИНОТЕАТР «МОСКВА». **Сибирь на экране № 33. Новая кинокомедия Волшебное ревю, производство «Донау-фильм». Австрия (9-30, 11-40, 1-50, 4, 6, 8, 10 — дети до 16 лет не допускаются). 2. Новости дня № 29. Председатель — центр нападения (12-20, 2-10, 4, 5-50, 7-40, 9-30 — дети до 16 лет не допускаются). Друзья-товарищи (9, 10-40 — для детей). 3. Новости дня № 28. Обвал (9, 10-40, 12-20, 2, 3-40, 5-20, 7, 8-40, 10-20).**

КИНОТЕАТР «КОСМОС». 1. Французский цветной художественный фильм **Собор Парижской богоматери** 2-я серия (10, 12, 2, 4, 6, 8, 10 — дети до 16 лет не допускаются. Фильм без права передачи по телевидению). **Верните мне сына** (к сеансу в 10 часов вечера). 2. Художественные фильмы: **Машенька и медведь** (9-30, 1-30). **Пятый отдел** (11-30, 3-30, 5-30, 7-30, 9-30). **Верните мне сына** (к сеансу в 9-30 вечера).

ЛЕТНИЙ КИНОТЕАТР. **Чрезвычайное происшествие** 1-я серия (4, 7-20; 2-я серия 5-40, 9). **Любой ценой** (2-10).

КИНОТЕАТР «ПИОНЕР». **Марья-искусница** (9, 11). **Хлеб и розы** (1, 3, 5, 9). **Сибирские напевы** (7, 8).

КИНОТЕАТР «МЕТАЛЛУРГ». **Девичья весна** (10, 12, 2, 4, 6, 8, 10).

КИНОТЕАТР «ОКТЯБРЬ». **Рассказы о юности** (10, 12, 2, 6, 8). **Любовью надо дорожить** (4, 10).

КИНОТЕАТР «КОМСОМОЛЕЦ». **Рассказы о юности** (4, 6, 10). **Черноморочка** (8).

КИНОТЕАТР «ПРОГРЕСС». **Водил поезда машинист** (1-10, 5-45, 7-35, 9-25).

КИНОТЕАТР «ЛУЧ». **Казаки** (10, 2, 4, 8, 10). **Человек родился** (12, 6).

ДК ШАХТЕРОВ. **Мамлюк** (1, 3). **Женщина в халате** (5, 7, 9).

КЛУБ ГРЭС. **Мальчик с пальчик** (1, 3). **Час испытаний** (5, 7, 9).

КЛУБ КХЗ. **Повесть о молодоженах.** (5, 7, 9).

КЛУБ «СТРОИТЕЛЬ» (пос. Южный). **Полосатый рейс** (3, 5, 7, 9).

21 августа

КИНОТЕАТР «МОСКВА». Повторяется воскресная программа.

КИНОТЕАТР «КОСМОС». По первому залу повторяется воскресная программа без дополнительного фильма. 2. Новый художественный фильм Свердловской киностудии **Тучи покидают небо** (11-30, 3-30, 5-30, 7-30, 9-30). Художественный цветной фильм **Зеленый патруль** (9-30, 1-30).

КИНОТЕАТР «ПИОНЕР». **Человек с будущим** (9, 11, 1, 3, 5, 9). **Дорога из мрака** (7, 8).

КИНОТЕАТР «МЕТАЛЛУРГ». **Пятый отдел** (10, 12, 2, 4, 6, 8, 10).

КИНОТЕАТР «ОКТЯБРЬ». **Девичья весна** (10, 12, 2, 4, 6, 8, 10).

КИНОТЕАТР «КОМСОМОЛЕЦ». **Пленники Барсова ущелья** (4). **Год первый** (6, 8, 10).

КИНОТЕАТР «ПРОГРЕСС». **Десять шагов к Востоку** (9-30, 11-20, 1-10, 3-30, 5-45, 7-35, 9-25).

КИНОТЕАТР «ЛУЧ». **Сампо** (10, 2, 4). **Женщина в халате** (12, 6, 8, 10 — дети до 16 лет не допускаются).

КЛУБ ГРЭС. **Возвращение** (4, 6, 8, 10).

КЛУБ КХЗ. **Карьера Димы Горина** (5, 7, 9).

Товарищи покупатели!

Кемеровский горпромторг с 20 августа по 5 сентября
на площади Советов, у здания почтамта

ПРОВОДИТ ШКОЛЬНЫЙ БАЗАР

Предлагаются для продажи в большом выборе: швейные изделия, обувь, школьные письменные принадлежности (кроме ученических тетрадей. Тетради будут продаваться по школам).

Товарищи покупатели! Просим вас посетить базар и приобрести нужные вам школьные письменные принадлежности.

Часы работы: с 11 утра до 7 вечера. Выходной день — понедельник.

ТРЕБУЮТСЯ:

КЕМЕРОВСКОМУ МЯСОКОНСЕРВНОМУ КОМБИНАТУ на постоянную работу — **электрики, бондари, грузчики** (мужчины), **разнорабочие, каменщики, кочегары.**

Обращаться в отдел кадров.

Кемеровская городская XXIII партийная конференция с глубоким прискорбием извещает, что 19 августа с. г., скоропостижно, скончался делегат конференции, член КПСС с 1919 г., участник февральской, Великой Октябрьской социалистической революций и гражданской войны товарищ

Оскар Карлович ОРБЕТ,

и выражает глубокое соболезнование семье и родственникам покойного.

АДРЕС РЕДАКЦИИ И ИЗДАТЕЛЬСТВА: г. Кемерово, ул. Трудовая, 64. ТЕЛЕФОНЫ: редактора 2-24, заместителей редактора 8-05 и 2-37, ответственного секретаря 2-53, секретариата 4-85, отделов редакции: партийной жизни 2-37, отдела пропаганды 17-28, советского строительства 15-67, угольного 1-21, промышленности и транспорта 8-63, сельскохозяйственного 4-57, отдела культуры и быта 15-36, информаций 14-21, отдела писем 11-52, отдела об'явлений 6-83, ночной прием информаций 14-21, технического секретаря 2-я города 2-78, бухгалтерии 6-83, директора типографии 3-96.

ОП00693. Типография «Кузбасс» облполиграфиздата. Тираж 130 000. Заказ № 6793.