Пролетарии всех стран, соединяйтесь!

КУЗБАСС

ОРГАН КЕМЕРОВСКОГО ОБЛАСТНОГО И ГОРОДСКОГО КОМИТЕТОВ КПСС, ОБЛАСТНОГО И ГОРОДСКОГО СОВЕТОВ ДЕПУТАТОВ ТРУДЯЩИХСЯ

Год издания 40-й № 168 (10306). | Вторник, 18 июля 1961 г. | Цена 2 коп.

ДОЛГ РАБОТНИКОВ СТОЛОВЫХ

РАЗВИТИЮ общественного питания в нашей стране уделяется все большее внимание. Центральный Комитет партии и Совет Министров СССР в постановлении «О дальнейшем развитии и улучшении общественного питания» (февраль 1959 года) четко определили программу действий работников торговли, партийных, советских и профсоюзных организаций, чтобы сделать общественное питание еще более массовым, удобным и выгодным для населения.

В городах и селах Кузбасса из года в год растет сеть предприятий общественного питания, оснащенных современным технологическим оборудованием. Выросли и кадры, способные с честью выполнять поставленные перед ними ответственные задачи — как можно лучше удовлетворять потребности населения. И все же многое из того, что могли и должны были сделать, не сделано. Недопустимо медленно идет строительство предприятий общественного питания. Так, из 66 запланированных в этом году столовых открыто всего 26. Еще хуже с домовыми кухнями: из 16 введено всего три. Интересы дела требуют преодолеть отставание в строительстве предприятий общественного питания. Ведь ими с каждым днем пользуется все больше людей.

Другая важнейшая задача — улучшение обслуживания. «Вкусно — пальчики оближешь». Так говорят в народе, когда встают из-за стола сытые, довольные вкусной пищей, культурным обслуживанием, радушным отношением гостеприимных хозяев. Функции этих хозяев в 726 столовых области выполняют более одиннадцати тысяч работников. От них во многом зависит хорошее или плохое настроение у человека, поднявшегося из-за стола.

Передовые коллективы применяют прогрессивные методы работы, совершенствуют самообслуживание, повышают качество приготовления пищи, стремятся, как можно лучше удовлетворить потребности населения. В столовой № 12 орса треста «Беловуголь» (директор т. Московченко) хорошо организован поточный метод обслуживания, постоянно представлен широкий ассортимент блюд. Здесь чутко прислушиваются к замечаниям и предложениям трудящихся, советуются с ними по вопросам улучшения работы. В шахтерском поселке, где находится эта столовая, очень довольны ею.

С любовью к своему благородному делу относится коллектив кемеровской столовой № 21. Зав. производством М. Н. Подоплелова организовала здесь школу кулинарного мастерства. Сама первоклассный повар, она передает свои знания и опыт другим. В часы «пик» в столовой трудятся особенно старательно, и поэтому работа поставлена четко, организованно. Немало труда приложили и навели порядок в столовой № 3 орса треста «Кемеровоуголь» (директор т. Варшавский). Здесь переоборудовали помещение, организовали буфет с горячими блюдами непосредственно на производстве. Горняки шахты «Центральная» не зря говорят: «Если хочешь вкусно и культурно покушать — иди на «Северную». Хвалят трудящиеся коллективы сталинской столовой № 16 (директор т. Искра), кемеровской № 32 (директор т. Сумова), столовой № 3 орса треста «Осинниковуголь» (директор т. Кузьменко), Усть-Сосновского совхозрабкоопа (зав. столовой повар т. Витковский).

Однако во многих столовых у нас еще очень низкая культура обслуживания населения, готовят невкусно, люди много времени тратят в очередях. Законное недовольство вызывает безобразная работа столовой № 6 орса строительства Томь-Усинской ГРЭС (директор т. Бабичек), где меню бедное и однообразное, во время обеда приходится простаивать целыми часами. Плохо готовят в столовой № 2 треста «Кемеровоуголь» на шахте «Центральная» (директор т. Тенцер), помещение здесь запущено. Неудовлетворительно обслуживает шахтеров столовая № 29 орса треста «Прокопьевскуголь» (директор т. Студеникин).

На территории Кемеровской ГРЭС работает филиал столовой № 20. В зале — духота, а рядом прекрасный сквер, где можно бы разместить столы и подавать сюда обеды энергетикам. Так нет же, трест столовых (директор т. Белокаменцев) считает, что оборудование обязано сделать предприятие, а директор ГРЭС т. Ушкалов и председатель завкома т. Казанцев полагают, что это их не касается.

Примеров нерадивого, казенного отношения работников столовых к своим обязанностям, к сожалению, много. И свидетельствуют они о недостаточном внимании хозяйственных руководителей, партийных и общественных организаций к важнейшему участку борьбы за повышение благосостояния советских людей. Эту серьезную ошибку надо оперативно поправить.

Высоко призвание работников столовых. Дело чести их — так трудиться, чтобы каждый посетитель, встав из-за стола, сказал:

— Хорошо покушал. Спасибо!

Кваме Нкрума в Узбекистане

ТАШКЕНТ, 17 июля. (ТАСС). Вчера сюда из Иркутска прибыли президент и глава правительства Республики Гана д-р Кваме Нкрума и сопровождающие его лица.

По пути следования от аэродрома до резиденции главу молодого африканского государства горячо приветствовали тысячи трудящихся Ташкента.

В тот же день вечером гости из Ганы посетили колхоз «Кзыл-Узбекистан» в Орджоникидзевском районе.

□ □ □

Приезд в Москву Джона Макклоя

Вечером 16 июля в Москву прибыли специальный помощник президента США по вопросам разоружения Джон Макклой и другие члены американской делегации для участия в двусторонних советско-американских переговорах по разоружению, которые, в соответствии с договоренностью, возобновятся в Москве 17 июля.

(ТАСС).

Гагарин отбыл на Родину

ЛОНДОН, 15 июля. (ТАСС). Сегодня гостивший в течение нескольких дней в Англии летчик-космонавт Юрий Гагарин отбыл на Родину.

На всем пути от советского посольства до Лондонского аэропорта десятки тысяч лондонцев устроили торжественные проводы советскому покорителю космоса.

В заявлении в Лондонском аэропорту Ю. А. Гагарин сказал, что он увозит с собой наилучшие воспоминания о теплом приеме, оказанном ему английским народом.

ОБРАЗЦОВО ПОДГОТОВИМСЯ К УБОРКЕ

Ремонт... с дремотой

НА ПЛОДОРОДНЫХ землях Антибесского совхоза хорошеют бобы, свекла, кукуруза. Ожидается высокий урожай колосовых культур. Но все это богатство, хотя оно и выращено человеком, пока не принадлежит ему. Впереди уборка — самая ответственная пора на селе. Как же тут готовятся к ней?

Главный инженер совхоза В. П. Круть начал свой рассказ так:

— В отделении «Сельхозтехника» нет аккумуляторов, коробок передач, варианторов для мотовил, шнеков и других запасных частей. Агрегаты приходится ремонтировать кое-как и неполностью.

Из-за недостатка жаток зерновые тут решили косить самоходными комбайнами. Мысль хорошая, но до сих пор не переоборудована ни одна машина. В первом отделении разобрали жатки, а собирать некому: людей отправили на другие работы. Так и стоят они, словно беспризорные.

Интересуемся автотранспортом. Шоферы рассказывают, что на ходу всего восемь грузовиков, причем и эти, пожалуй, станут на ремонт. Мастерская расположена возле бойкой дороги, не охраняется. С автомашин часто снимают части, а иногда их целиком угоняют.

Механизаторы не хотят с отделений везти неисправные комбайны и жатки на центральную усадьбу. И они по-своему правы: здесь нечем и некому ремонтировать их. В мастерской только токарный и сверлильный станки — вот и все оборудование. А почему не хватает слесарей, токарей? Дело в том, что здесь настолько плохо организован труд, что люди просто не желают работать в мастерской. Наряды составляют и расценивают с большим опозданием. В мастерской даже видавшие виды трактористы боятся опробовать мотор: стены того и гляди рухнут. Можно ли тут говорить о качественном ремонте?

Текучесть кадров, нужда в специалистах — эти две беды могут сорвать ремонтную кампанию.

В совхозе, кроме слесарей, не хватает трактористов, комбайнеров и лафетчиков. Дирекция намерена выйти из положения за счет шефствующих предприятий. Слышали, что там готовят людей. Но подготовят, пришлют ли — ясности никакой. Чтобы не оплошать, надо и своими резервами тряхнуть.

СУСЛОВСКИЙ совхоз — самое крупное хозяйство Мариинского района. Материальная база тут богатая. Казалось бы, и результаты в ремонте должны быть лучше. Но и здесь не спешат с подготовкой к уборочной кампании. Из 51 комбайна отремонтировано 25. Но и на этих машинах поставлены старые цепи. Комбайнеры говорят, что с ними долго не проработаешь. Значит, впереди — простои. Но именно об этом-то меньше всего беспокоятся руководители совхоза: главное для них — сводка хорошая.

Благодушие дирекции передается управляющим и бригадирам. Непонятную позицию занял управляющий седьмым отделением т. Рабаев. Здесь в первой бригаде (бригадир т. Важов) еще не начинали ремонтировать жатки и комбайны: ждут шефов из Рубинского леспромхоза. А те, видимо, на волах едут в совхоз. В шестом отделении управляющий т. Герасименко затеял опасную игру: чтобы получить новые комбайны, умышленно сдерживает ремонт старых. Так, комбайнер с «С-4» переведен на другую работу. Машина брошена.

Очень медленно собирают в совхозе лафетные и безлафетные жатки. Из 45 готовы к выходу в поле не более 12. Ремонтируют их пока только в Святогорском и Знаменском отделениях. Причем и в этом деле у сусловцев очень опасные расчеты: говорят, что хлеб будет низкорослый, убирать надо напрямую. Не правда это. На отдельных массивах, может быть, и придется применять прямое комбайнирование, но настраиваться полностью только на это — значит потерять урожай. Сотни примеров из уборочных кампаний прошлых лет убеждают в этом.

В совхозе считают, что техника полностью укомплектована механизаторами. При проверке выяснилось, что первая бригада седьмого отделения не имеет ни одного комбайнера, не хватает их и в четвертом отделении. В тракторном отряде М. Батурина, на первый взгляд, вроде вся техника закреплена за механизаторами. Но начальник отряда бьет тревогу — и не зря. Один комбайнер уехал, другой болен, третий только учится. А у отряда 800 гектаров зерновых. Из них 400 — ячмень, к уборке которого надо приступать где-то недели через две.

ФАКТЫ показывают, что Сусловский и Антибесский совхозы плохо готовятся к уборочной кампании. А ведь эти хозяйства на хорошем счету в Мариинском районе. Что же можно сказать об остальных совхозах?

Общая картина по хозяйствам такова. Наиболее подготовлены к работе тракторы. Хуже всех ремонтируют автомобили в Благовещенском совхозе. Очень много неисправных зерновых и силосных комбайнов в «Авангарде» и Белгородском совхозах. В Мариинске говорят, что легче поймать в колодце рыбу, чем заставить торопиться директора совхоза «Авангард» т. Большакова. Еще хуже дела в совхозе «Победитель», хотя материальная база тут самая богатая.

Несколько слов о запасных частях. Кивать на «нехватку» их — давняя привычка хозяйственников. Примерно на 80 процентов потребности отделение «Сельхозтехника» может дать и дает части. Исключение составляют самые дефицитные. Но ведь план ремонта выполнен далеко не на восемьдесят процентов!

Во многих хозяйствах не хватает гусеничных тракторов под комбайны «С-6». Руководители совхозов просят, требуют пополнить тракторный парк... и ничего не делают, чтобы привести в дело внутренние резервы. Ведь переоборудованные самоходные комбайны «СК-3» могут очень здорово выручить хлеборобов в первые десять дней уборки.

Антибесский совхоз имеет большой опыт хранения картофеля в буртах. А как здесь думают хранить зимою зерно? Склады ремонтируются медленно, кое-как, а в некоторых отделениях вообще к этой работе не приступали. Во многих хозяйствах крытые тока пришли в негодность, исправляют их не спеша.

Мариинский горком КПСС уже обращал внимание руководителей совхозов на недопустимо медленные темпы подготовки к уборке. Но это пока ни у кого не вызвало тревоги. Видимо, нужны более решительные меры. Урожай торопит!

А. РОВИНСКИЙ,
сотрудник газеты «Заря»;
З. ХАПСИРОКОВ.
(Спец. корр. «Кузбасса»).

Мариинский район.

На зеленой подкормке

Вторая ферма—одна из лучших в совхозе «Лебяжье». В прошлом году тут надоили по 2.503 килограмма молока на корову. Подсчитали, что нынче можно смело бороться за 2.700.

Сейчас цель коллектива — пудовые надои вкруговую по гурту. Хорошие выпаса, водопоев достаточно, для охлаждения молока сделана ванна, лед припасен на целое лето. Пастухи второй фермы — ветераны своего дела. Иван Бакалтин и Захар Никулин пасут общественное стадо уже более 20 лет. Напарниками взяли хороших рабочих. Трудятся посменно: двое днем, двое ночью.

Каковы же итоги? Июнь прошел не зря — надоили около четырехсот килограммов молока на корову. Ежесуточные надои перевалили за 14 килограммов.

В июле трава стареет, выпаса ухудшаются. Поэтому скот начали подкармливать люцерной.

— Мы стремимся получать высокие надои в течение всего лета, — рассказывает бригадир Петр Третьяков. — Для подкормки на 88 гектарах посеяли вико-гороховую смесь. Это на три срока. Четвертый — еще 12 га — посеем на осень. Почва подготовлена. Мы уверены — пудовых надоев добьемся.

А. ИЗОРКИН.

Юргинский район.

За пуд молока

Животноводы Шестаковской фермы колхоза «Победа» борются за звание коллектива коммунистического труда. Доярки П. Волкова, П. Скумай, П. Черненко и З. Прудник надаивают сейчас более 13 кг молока на корову в сутки. Цель животноводов — получать пудовые надои.

М. Акимов.

Ижморский район.

Доска почета

По представлению райкомов партии и райисполкомов заносятся на областную Доску почета следующие передовики животноводства:

АБАКУМ А. А. — доярка колхоза им. Ленина Кузнецкого района, надоившая в июне по 12,5 кг молока на корову в день.

ЛЕСНИКОВ М. С. — скотник-пастух того же колхоза, обеспечивший в июне среднесуточный надой по гурту 11,1 кг на корову.

ИВАНЧЕНКО В. А. — доярка колхоза «Вперед» Кузнецкого района, надоившая в июне по 12 кг молока на корову в день.

МАХОТКИН А. Ф. — скотник-пастух того же колхоза, обеспечивший среднесуточный надой по гурту 10,1 кг на корову.

КОБЕНКО А. Ф. — доярка колхоза им. Димитрова, надоившая в июне по 13 кг молока на корову в день.

ТОКАРЕВА Л. Д. — доярка того же колхоза, надоившая в июне по 15 кг молока на корову в день.

РУКАС Е. И. — скотник-пастух Сидоровского совхоза, обеспечивший среднесуточный привес молодняка старше 4 месяцев 1.150 г на голову.

Почин набирает силу

Горячее одобрение и широкую поддержку на предприятиях страны нашла инициатива москвичей, решивших начать борьбу за лучшую в мире продукцию. Труженики предприятий, обсуждая свои обязательства по улучшению качества, продлению «жизни» изделий, намечают конкретные мероприятия, чтобы с честью сдержать данное слово.

Агрегаты Таганрогского комбайностроительного завода работают на полях многих районов страны. Большие нагрузки приходится им выдерживать в периоды сельской страды. Ознакомившись с инициативой москвичей, рабочие и специалисты завода наметили меры по увеличению долговечности машин. Улучшается конструкция отдельных узлов модернизированного самоходного комбайна «СК-4», ныне выпускаемого Ростсельмашем в кооперации с Таганрогским заводом. В частности, подшипники переводятся на одноразовую смазку — один раз в три года.

Первыми на предприятиях Запорожья борьбу за лучшую в мире продукцию советской фабричной марки начали металлурги ферросплавного завода, дающего металл для выплавки самых разнообразных марок стали. За счет улучшения подбора шихтовых материалов и совершенствования технологии плавки намечено выпускать сплавы с содержанием неметаллических включений значительно меньшим, чем допускается ГОСТом. Безуглеродистый феррохром, например, будет производиться только вакуумированный. К XXII с'езду партии металлурги завода решили выдать дополнительно к заданию тысячи тонн металла, добиться самой дешевой в стране его себестоимости.

Большой известностью пользуется продукция Таллинского опытного завода контрольно-измерительных приборов. Радиоактивными устройствами по измерению толщины холодного проката, сделанными на этом предприятии, оборудованы сейчас почти все прокатные станы Советского Союза. Ряд приборов отправлен в страны народной демократии. В ответ на почин москвичей здесь решено выпускать лишь отличную продукцию с гарантией продолжительной и безупречной работы. Только что на предприятии завершено изготовление нового прибора — измерителя уровня засыпки шихты. Он не только будет способствовать автоматизации доменного процесса, но и повысит производительность домны на два процента.

Борьбу за лучшую в мире продукцию начали труженики Минского подшипникового завода, радиозавода, Тамбовского завода химического машиностроения, работники Тбилисского машиностроительного завода имени 26 бакинских комиссаров и других предприятий страны.

(ТАСС).

„Безголовая стройка"

„Кузбасс" на пусковых об'ектах

Эта шахта должна быть, так сказать, последним словом в развитии гидравлического способа добычи угля. Задумано (главный инженер проекта В. А. Третьяков) неплохо. Каменный уголь — 4.000 тонн в сутки — с помощью силы напорных струй добывается в забоях, затем по эмалированным желобам, изготовить которые поручено одному из цехов Кузнецкого металлургического комбината, водой же доставляется к стволу, откуда мощными углесосами его выкачивают на поверхность и самым дешевым видом транспорта — трубопроводным — подадут прямо к потребителю — гиганту энергетики — Беловской ГРЭС. Здесь уголь на специальных установках обезводят, просушат и — в топки котлов, которые должны привести в действие турбины мощностью 200 тысяч киловатт. А осветленная вода опять нагнетается в шахту, к мониторам...

Красиво!

Директор ВНИИГидроугля доктор технических наук В. С. Мучник как-то говорил: вот вступит шахта в строй — посадим сюда своих людей и неотразимо докажем всем сомневающимся преимущества гидродобычи.

Настало время сдачи «Грамотеинской-3-4» в эксплуатацию. Оно определено IV кварталом 1961 года. Этот срок назвали в своих обязательствах шахтостроители. Сроки, как говорится, поджимают. А как идут дела на стройке?

— Мы при большей помощи можем и «вытянуть», — не твердым голосом заявляет начальник Полысаевского шахтостроительного управления Б. Т. Куропаткин. — Вот только монтажники третьего и пятого управлений треста «Кузбассшахтомонтаж» отстают. Вообще, с субподрядчиками сладу нет. Не торопятся они. А на площадке электростанции — мертво...

Слов нет, шахтостроители и монтажники сделали немало. Готов ствол, мужественно пройденный горняками в сложных условиях, установлены постоянный копер и под'емная машина. Здесь несет трудовую вахту Степан Михайлович Калашников, проработавший уже 15 лет машинистом под'ема; это его третья новая шахта. Дружный коллектив горного цеха может к сроку успеть с нарезкой одного пласта. На подготовке его потрудился первый у шахтостроителей бассейна комбайн Гуменника «ПКГ-3». Он хоть и шел нередко «комом», но до 150 метров в месяц с его помощью давали. Выложены — и неплохо — коробки основных зданий поверхностных сооружений. А невдалеке, за рекой, на ровной площадке быстро растет светлый современный шахтерский поселок из многоэтажных домов, в которых предусмотрена отдельная квартира на семью. Можно, конечно, спорить о вкусах проектировщиков из ВНИИГидроугля, которые на передний план поселка выдвинули довольно-таки никчемное здание столовой и бани. Но в целом поселок обещает быть хорошим.

Многие бригады могут гордиться плодами рук своих. Возьмем хотя бы каменщиков во главе с членом бюро стройки Виктором Анфиловым. Они выложили восемнадцать 36-квартирных домов. Одним из лучших в ШСУ по праву считается монтажный участок, руководит которым кандидат в члены партии Су Чай. Коллектив успешно соревнуется за звание коммунистического.

Немало творчества проявляют шахтостроители. Монтажники из бригады коммуниста Анатолия Попова освоили перегон башенных кранов без демонтажа. Раньше между бригадами маляров и штукатуров возникали препирательства. Член партии бригадир Виктор Карзанов первым на стройке создал бригаду маляров-штукатуров. Повысилась квалификация людей, расширился фронт работ. Дела пошли лучше. Бригаде присвоено высокое звание коллектива коммунистического труда.

Стремление коллектива строителей сдать шахту в срок сдерживается одним обстоятельством. Спрашивают: хорошо, шахта сможет давать уголь, но кто и как будет его принимать? Тревога шахтостроителей не без оснований. Правда, и у них самих дел еще много. Околоствольный двор, собственно, только начат, выполнена лишь пятая часть общего об'ема работ. На завершение их потребуется, по самым скромным подсчетам, минимум полгода. Главного квершлага пройдено 110 метров из 420. На прокладке этой важнейшей подземной магистрали занята крепкая бригада Михаила Мартыненко. Она в непривычных условиях (пятисотый под'ем, где электровоза не пустишь и основным «тяглом» на откатке являются лебедки) дала за месяц 53 метра квершлага с временной крепью. Много выработок предстоит пройти и для создания очистного фронта, хотя работники института и говорят, что это не самое важное. Главное — до пластов добраться...

Коллектив горного цеха прилагает усилия, чтобы быстрее решить эту задачу. Здесь хорошая парторганизация, состоящая из 19 человек, которую возглавляет звеньевой—проходчик И. И. Петров. Единственная просьба горняков — чтобы институт в утвержденный проект не вносил больше изменений, требующих переделок. Да еще бы буроправочный станок дали.

«Поднажимают» и монтажники. Они потянули нитки трубопроводов на ГРЭС.

А на станции будто и не собираются принимать уголь. Здесь ориентируются на пресловутую временную схему, на «сухое питание». Стройуправление Беловской ГРЭС (т. Томилов) недопустимо медленно сооружает обезвоживающую установку — еще из нулевого цикла не вылезли. Сушилки же и не начинали — проекта институт не дал. А ведь чудес на свете не бывает!

— Какая-то безголовая наша стройка, — с горечью заявляют шахтостроители. — Может получиться, что готовое предприятие стоять будет. А деньги-то тратятся народные!

П. ГУЛЫЙ.

Восемнадцатый том полного собрания Сочинений В. И. Ленина

Вышел из печати подготовленный Институтом марксизма-ленинизма при ЦК КПСС и изданный Госполитиздатом восемнадцатый том полного собрания Сочинений В. И. Ленина. Он содержит главный философский труд Владимира Ильича, великое произведение марксистской философии — «Материализм и эмпириокритицизм», написанное в феврале—октябре 1908 года и изданное отдельной книгой в мае 1909 года.

В том включены также известные «Десять вопросов референту», написанные В. И. Лениным в первой половине мая 1908 года в Лондоне, куда он выезжал из Женевы для работы над книгой «Материализм и эмпириокритицизм».

(ТАСС).

Первая научная „История Сибири"

Президиум Академии наук СССР принял предложение Сибирского отделения и отделения исторических наук создать коллективный труд — «Историю Сибири».

Намечено издать в общей сложности пять томов. В них будет отражена история сибирского края, начиная с первых поселений человека в Сибири и до наших дней.

Интерес к изданию велик. Сибиряки приносят рукописи, редкие документы.

Первая научная история Сибирского края уже пишется.

С областного совещания механизаторов инициатор соревнования за плюс 500 И. С. Корнев возвратился в родной Ленинск-Кузнецкий с новыми планами и замыслами. С увлечением рассказывает о них членам своей бригады.

НА СНИМКЕ (слева направо): Б. ДОСОВ, И. КОРНЕВ, Н. ШМАКОВ, И. БОЛЬШАКОВ, И. РЮМИН.

Фото **В. Войтенко.**

Смотреть зорче, быть принципиальней

С отчетно-выборного партийного собрания шахты № 5-7

Отчетно-выборное партийное собрание шахты № 5-7 проходило бурно. Выступающие говорили смело, вещи называли своими именами. Шли в употребление хлесткие, как бич, слова: обман, пренебрежение доверием, очковтирательство, воровство. Это была не горячность, а справедливая и продуманная оценка случившегося.

Случайно ли, что коммунисты не избрали в состав нового парткома начальника шахты Комарова, председателя шахткома Грязнова, секретаря парткома Лукашева и его заместителя Боровкова? Нет. И все-таки в принятом постановлении ни слова не сказано об их проступках, нечестности и, наконец, о тех непристойных делах, прямыми виновниками которых они являются.

Вначале руководители шахты все беды валили на взятого ныне под стражу главного бухгалтера Протопопова. Но коммунисты спросили: «А вы? Разве вы не видели, что делалось на шахте? Видели. Значит, вы соучастники, пособники, и у вас рыльце в пушку». Вот факты.

Начальник лесобазы коммунист Задвинский только за четыре месяца оформил 47 рапортов на разгрузку вагонов и штабелевку леса, который на шахту никогда не поступал. Писались фиктивные списки грузчиков, на них составлялись платежные ведомости, рапорты подписывались Комаровым. В карман Задвинского и его компании перекочевало 35 тысяч рублей в старом исчислении. Задвинский, кстати, поныне работает на лесобазе.

Идет заготовка кормов. Помимо рабочих, действительно участвовавших на сенокосе, появляется список «мертвых душ». Им тоже начисляется зарплата. А заведующего расчетной группой Штейнгардта премируют за «культурное обслуживание», то есть за своевременную выдачу этим «душам» денег. Из 1600 рублей премии он получает 400, а остальные забирает себе Протопопов. За «особые заслуги» Штейнгардта делают заместителем главного бухгалтера. Хотя до сих пор нет приказа, ему выплачивают вместо 1840 рублей 2070 ежемесячно.

Партком не реагирует на сигналы. Комаров подписывает фиктивные документы, а в сети Протопопова, как мухи в паутину, попадают неустойчивые люди. Шахта выдает на ВДНХ путевку постороннему лицу. И на этом здесь решили поживиться: заведующий личным столом Спиридонов составляет авансовый отчет на 958 рублей. Заслуги его в этой махинации оцениваются в 121 рубль, а остальные деньги исчезают. Когда разоблачают Спиридонова и он вносит в кассу деньги, начальник шахты Комаров оказывает ему «ввиду создавшегося положения» материальную помощь — выписывает 300 рублей.

«Материальную помощь» получает небольшой, замкнутый круг высокопоставленных лиц. Вот как это делалось. Сколачивается отчаянная группа рыбаков — Комаров, председатель шахткома Грязнов, начальник участка Адам, заведующий гаражом Пасько, начальник ОТК Зевякин. Перед выездом на рыбалку они премируются или им оказывается материальная помощь.

15 июня 1960 года Комаров подписывает приказ, в котором говорится, что за нарушение паспорта крепления и запущенность горных выработок «об'явить А. И. Адаму строгий выговор с предупреждением о снятии с работы», а через полмесяца Комаров издает другой приказ: «За хорошую работу А. И. Адама премировать 500 рублями». Немного позже его премируют 2400 рублями.

У заведующего шахтным гаражом Пасько не велико автохозяйство. Но он пришелся по душе начальству. Его премируют, ему оказывают помощь. Пасько завел личную автомашину, добротный дом с хозяйством. А в гараже при проверке обнаруживается приписка 7,5 тонны бензина: личные машины руководителей шахты заправляются здесь, как у себя дома.

Уж какая нужда у главного инженера шахты Усова, человека с солидным окладом? Но нет, не дрогнула рука у него написать плаксивое заявление с просьбой о материальной помощи в сумме 1500 рублей. Какой наивный человек этот Усов, подумали руководители треста и цифру «1500» переправили на ...«2000». Заведующий угольным складом Витин премируется «за организацию уборки угля в отвале». За семь месяцев сам Комаров, имея оклад в 4850 рублей, дважды получал материальную помощь по 2000 рублей.

Это в минувшем году. Такое же расточительство царило на шахте и в этом году, вплоть до начала ревизии, а приписки угля — и во время ревизии. Огромные суммы умышленно перерасходованы на канцелярские принадлежности, на демонтаж и монтаж котлов, уйма угля списана на котельную. Уголь не добыт, его нет вообще, а он плюсуется к плану добычи, показывается в отчетности. Приписка? Да, явная. Руководители шахты делают «регулировку» добычи угля. «Выравнивают» план. Все в порядке, шахта работает ритмично. Об этом не раз разглагольствовал с трибуны секретарь парткома Лукашев под аплодисменты Грязнова и Комарова. Им это очень льстило.

В марте Комаров и другие руководители за эту «регулировку» были строго наказаны. Сделали они выводы? Лукашев заявил на партийном собрании: «Сделали, теперь приписок нет». Но это неправда, он обманул коммунистов: приписной угля занимались в апреле и мае.

Как могло случиться все это? Неужели никто своевременно не поднял обличающего голоса, не схватил за руку мошенников? Нет, голоса раздавались. Старший бухгалтер финансовой группы коммунистка Г. К. Руденко сообщила о грязных делах в трест. Но там и ухом не повели. Зато, когда управляющий трестом Б. Б. Авдеев получил анонимное письмо о сделках Комарова и Протопопова, когда о Протопопове в письме оказались обличающие строки, отношение резко изменилось: заподозрили в авторстве Руденко. За ней была немедленно послана машина, и в тресте ей учинили допрос: кто писал? Ее даже обвиняли в клевете.

Руденко не сдавалась. Она написала письмо в горком партии, в котором повторяет факты. Только после этого трест назначает ревизию. К этому времени на шахте задумали новую аферу. Проводится посадка цветов, благоустраивается территория шахты. Ведомость на оплату за работу составляется на двух лиц: заместителя главного бухгалтера Пфиценмайера и счетовода-расчетчика Чувашову. Деньги идут на банкет, на котором спаивают ревизора треста Степанова. Затем ревизию проводят во главе с главным бухгалтером треста Подольцевым. После буйного похмелья Подольцев сочиняет акт, его подписывают члены ревизионной комиссии. Только Руденко не соглашается с актом. Она об этом и пишет в конце акта.

Разве об этом не знал секретарь парткома Лукашев? Знал. В этом Руденко уличает его на собрании. Она называет дни, когда приходила к нему в кабинет и в присутствии секретаря горкома настоятельно требовала разобраться с нарушениями. О сигналах Руденко знали члены парткома Боровков, Грязнов и Комаров. Но все молчали.

Руденко добилась разбирательства. Приехал ревизор. Но и тут с первых дней ревизии предпринимались усиленные попытки заманить его в ловушку, споить, а когда это не удалось, руководители начали обливать его грязью. Посыпались жалобы в трест, горком партии: ревизор-де превышает свои функции, нервирует весь коллектив, потому, мол, и добыча пала.

И вот отчетно-выборное собрание. О слепоте секретаря парткома, о преступных делах руководителей шахты говорили коммунисты тт. Циркунова, Семин, Руденко, Новоковский и другие. Они указывали, что Комаров, Лукашев и Грязнов оторвались от коллектива, пренебрегли его доверием.

Собрание было большим уроком для коммунистов, научило их принципиальности, зоркости, смелости.

Г. УМНОВ.
(Корр. «Кузбасса»).
г. Анжеро-Судженск.

Кемеровский авторемонтный завод приступил к ремонту новой марки автомобиля.

С первых дней опытные мастера показывают высокую производительность труда.

На разборке трансмиссии ходовой части самосвала замечательно трудится Василий Иванович Кузьмин, которого вы видите на снимке.

Фото В. Язычеко.

Досадные мелочи

Кажется совсем недавно стояла одинокой шахта «Пионерка» с маленьким рабочим поселком. А вокруг шумела тайга. Теперь в тресте «Беловуголь» шесть крупных шахт, четыре разреза.

За последние годы в Белове построено много благоустроенных жилых домов, школ, столовых, магазинов, детских садов и других об'ектов культурно-бытового назначения. Проложены асфальтовые дороги, улучшена работа городского транспорта, водоснабжения. Все это воспринимается, как конкретное воплощение заботы партии об улучшении жилищных и бытовых условий горняков. И тем более досадно, что из-за нераспорядительности или безответственности отдельных руководителей сделано все-таки меньше, чем намечалось, чем можно было сделать.

На шахтах еще ощущается недостаток в жилье. Но план строительства не выполняется. Трест «Беловошахтострой» (управляющий т. Вольф) за первое полугодие недодал горнякам свыше 2 тысяч кв. метров жилой площади. Медленно идет переселение рабочих из старых домов в новые квартиры. Во многом виновны здесь жилищно-бытовые комиссии шахт. Нередко они выдают ордера людям, которые живут в благоустроенных домах, но хотят вместо двух комнат иметь три или четыре. Получается, что жилплощадь растет, а число семей, нуждающихся в хороших квартирах, почти не сокращается.

Руководители шахт «Пионерка», «Бабанаковская» и «Чертинская-1» сорвали полугодовой план ремонта жилья. Так, на «Пионерке» (начальник ЖКО т. Грязнов) из 8 домов отремонтирован только один. В четырех домах работы не окончены. Денег не хватило? Материалов? Ничего подобного. Просто ремонтники были заняты не своим делом. Их т. Грязнов направил на строительство гаражей для личных машин. Так целая бригада не один день сооружала гараж для заместителя главного инженера шахты т. Жаркова.

В мае—июне горняки и члены их семей много и хорошо потрудились на благоустройстве поселков, улиц, дворов. Сейчас же эта работа почему-то свернута. В жилом квартале шахты «Пионерка» по улице Б. Хмельницкого около домов сделаны газоны, аллейки и площадки для детей. Красиво, хорошо. Однако у одного из домов — груда строительного мусора, грязь. Диву даешься: кем и зачем оставлен этот памятник бескультурью?

Во всем Кузбассе в последние годы много сделано по улучшению состояния и работы административно-бытовых комбинатов угольных предприятий. Приятно стало зайти на шахту «Чертинская-1». В комбинате «Чертинской-Западной» установлены и работают автоматы газированной воды. Здесь такой порядок, что никто не сорит, не бросает окурков.

Есть, однако, на Беловском руднике факты и другого рода. В гардеробной шахты «Пионерка» деревянные диваны, на которых переодеваются шахтеры, поломаны. На Ново-Сергиевском разрезе (начальник т. Белецкий) нет стиральных машин. Здание комбината Краснобродского разреза (начальник т. Ульянов) обшарпано.

Особенно неприглядно в адм-быткомбинате «Чертинской-Южной». А ведь эта шахта должна быть образцово-показательным предприятием. Внедряются в производство новые машины и автоматы, а вот о самообслуживании в мойках, прочно утвердившемся на других шахтах, здесь «догадаться» не могут.

Организация культурного досуга людей сейчас приобретает особо важное значение. Но загляните в дома культуры. Их в тресте три, и все они содержатся плохо. Разрушаются стены, полы и оборудование прекрасного клуба на Краснобродском разрезе. Неприветливо выглядит здание клуба шахтеров в Бабанаковском поселке. С фасада поотлетела штукатурка, здание давно не красилось. А разве у треста и горкома профсоюза угольщиков, во главе которых стоят тт. Ременский и Павлов, нет средств, чтобы содержать клубы в должном состоянии? Конечно есть.

Серьезные недостатки бытуют в торговле и общественном питании шахтеров рудника. Возьмите для примера столовую Колмогоровского разреза. Меню однообразное, пища готовится невкусно. Хлеб подается в грязных железных тарелках. Соль чернее сажи. Если добавить, что зав. столовой т. Хайрулина ходит по залу в грязном рваном халате, картина будет полной.

На Ново-Сергиевском разрезе буфет работает от 7-й столовой поселка Красный Брод. Уже в 2 часа дня в этом буфете ничего нельзя купить.

Для того, чтобы устранить эти и другие «мелочи» быта, не нужно много средств, не нужно просить дополнительных материалов. Надо лишь по-настоящему, с душой взяться за наведение порядка в своем деле.

Г. ГАВРИЛОВ.
И. ЛИТВИНОВ.

По стране

● 300 тысяч тонн торфоаммиачных удобрений ежегодно будет выпускать новый завод, строительство которого началось в Валмиерском районе Латвийской ССР. Первую очередь завода решено сдать в эксплуатацию в конце нынешнего года.

● В Ереване создано армянское отделение Советского общества дружбы с Францией. Председателем отделения избран народный художник СССР, лауреат Ленинской премии Мартирос Сарьян.

● Первую продукцию — крупнопанельные блоки для многоэтажных жилых домов выдал пущенный в Бухаре домостроительный комбинат. Новое предприятие — детище комсомола.

● Впервые в этом году богатый урожай пшеницы — в среднем по 26 центнеров с гектара — получен на содовых солончаках, которые до последнего времени считались в Армении непригодными для растениеводства. Здесь же нынешней осенью будут обильно плодоносить заложенные три—четыре года назад молодые виноградники и плодовые сады.

● Конвейер с программным управлением пущен в швейном цехе обувной фабрики № 2 «Пролетарская победа». Этот конвейер — первый в обувной промышленности Ленинграда. По заранее установленной программе полуфабрикат может быть послан к каждой швейнице с любого предыдущего или последующего рабочего места. С пуском нового конвейера сократилось время на перемещение изделий, работницы теперь могут одновременно шить заготовки разных моделей.

(ТАСС).

Семинар секретарей партийных организаций

Сталинский горком КПСС провел очередной двухдневный семинар секретарей партийных организаций.

Секретари партийных организаций заводов и предприятий железнодорожного транспорта непосредственно в сортопрокатном Кузнецкого металлургического комбината и электролизном цехе № 2 Сталинского алюминиевого завода знакомились с работой партийных организаций по руководству соревнованием за коммунистический труд, борьбой за технический прогресс и повышение производительности труда. С докладами выступили секретари партийных организаций сортопрокатного цеха т. Кореева, электросталеплавильного цеха коммунистического труда — т. Штепа, СТАЗа — т. Карнаух.

Секретари партийных организаций угольных предприятий на шахте «Абашевская-2» изучали работу партийной организации по руководству соревнованием за коммунистический труд. С докладом выступил секретарь партийной организации шахты т. Шалин. Опытом работы по организации соревнования на участке поделились партгрупорг т. Юсупов и начальник участка т. Галагин.

Секретари партийных организаций предприятий торговли и общественного питания заслушали доклад секретаря партийной организации горпищеторга т. Хоруженко по руководству соревнованием за коммунистический труд и секретаря парторганизации урса КМК т. Овчаренко об опыте работы партийной организации по повышению культуры торговли.

Участники семинара обсудили также доклады секретарей горкома КПСС тт. Паренченко и Дорофеева «Об организаторской работе партийных организаций по достойной встрече XXII с'езда КПСС» и «О формах и методах массово-политической работы среди населения».

—●—

Идет зерно нового урожая

ЛЕНИНГРАД, 14 июля. (ТАСС). На под'ездные пути крупнейшего в Европе мельничного комбината имени С. М. Кирова прибыли первые 100 вагонов зерна нового урожая, выращенного на полях Краснодарского края. Сегодня это зерно поступило в помол.

Комбинат ежедневно получает из Краснодарского и Ставропольского краев извещение об отгрузке очередных партий зерна, в этом году большое количество его отправляется с юга к берегам Невы водным путем.

В скором времени начнет прибывать зерно из Целинного края и Сибири.

ОБЗОР ПЕЧАТИ

Две газеты, два подхода к делу

Доярка четвертой фермы совхоза «Заря», ударница коммунистического труда, член партии Валентина Надрова в начале года обратилась с призывом развернуть в честь XXII с'езда КПСС соревнование за высокие надои молока. Она дала слово получить от каждой коровы по 3250 килограммов молока. Ее призыв услышали многие животноводы района.

Доярка первой бригады колхоза «Гигант», депутат областного Совета, член партии Ольга Кирилловна Костеренко взяла обязательство надоить от каждой коровы по 3000 кг молока. Суточное производство молока на корову она уже довела до 16 с лишним килограммов.

Одновременно с Валентиной Надровой и Ольгой Костеренко более пуда молока от коровы в день стала получать доярка совхоза «Заря» Атонина Тимофеевна Шулепова.

О. К. Костеренко и А. Т. Шулепова занесены на районную Доску почета, Райком КПСС и исполком районного Совета депутатов трудящихся наградили их почетными грамотами.

Почти в каждом номере промышленновской районной газеты **«Красное знамя»** (редактор Г. М. Шинкаренко) можно видеть статьи, корреспонденции, информации, рассказывающие о трудовых подвигах колхозников и рабочих совхозов, о производственных победах в честь XXII с'езда КПСС.

Газета «Красное знамя» сосредоточивает внимание читателей на главных, решающих вопросах, которыми живут сегодня труженики села. Это — выполнение обязательств по сдаче государству продуктов животноводства, пастбищное содержание скота, создание кормовой базы для общественного стада. Газета широко освещает передовой опыт, критикует отстающие колхозы и животноводческие фермы, ведет проверку выполнения обязательств, организует рабселькоровские рейды.

Один из июньских номеров газеты «Красное знамя» открывается портретом свинарки первой фермы совхоза «Заря» Людмилы Печериной. Ниже идет рассказ о трудовом подвиге молодой работницы.

— Немногие умеют распределять свое время так, чтобы успевать везде, — пишет газета. — А вот Людмиле Печериной это удается. Она самоотверженно трудится на ферме, учится заочно в сельскохозяйственном техникуме, активно участвует в художественной самодеятельности.

Людмила Печерина в прошлом году брала обязательство провести три туровых опороса свиней, получить не менее 500 поросят и отнять их весом не ниже 13 кг каждый. Свое слово она сдержала: к концу года передала на откорм 547 поросят со средним весом 14,1 килограмма.

В третьем году семилетки Людмила Печерина обязалась получить не менее 680 поросят и передать их на откорм с весом 15 килограммов каждый. Зимою она вырастила и передала на откорм 150 поросят. Летом принимает еще два опороса.

Успешно Людмила Печерина закончила первый курс Мариинского сельхозтехникума. В зачетной книжке у нее только отличные оценки.

Обращает внимание та настойчивость, с которой редакция ведет борьбу за увеличение производства молока, мяса, яиц. Только в июне газета «Красное знамя» напечатала девять тематических страниц, в которых обстоятельно пропагандируется передовой опыт, вскрываются внутренние резервы дальнейшего под'ема животноводства.

В передовице «Пастух — творец высоких надоев молока» рассказывается о колхознике сельхозартели «Ударник полей» Михаиле Константиновиче Ушатском, который добился в среднем по гурту ежедневных надоев по 14 килограммов на корову.

В передовой статье «Дал слово — сдержи, взял обязательство — выполни» газета «Красное знамя» рассказывает о работе маяков семилетки. Звено свинарей из совхоза «Заря», возглавляемое коммунистом В. С. Глуханько, взяло обязательство в этом году откормить 3600 свиней и сдать государству 3600 центнеров свинины. За пять месяцев сдано 1500 центнеров свиного мяса. Свыше 1500 кг молока надоили на корову доярки колхоза «Память Сталина» Г. К. Тухель и Э. Р. Гаазе.

Колхозы и совхозы Промышленновского района за шесть месяцев вышли на первое место в области по производству мяса и на второе — по производству молока. Усиление массово-политической работы среди животноводов, умелая организация социалистического соревнования принесли свои результаты. Во всем этом немаловажную роль сыграли рабселькоры и журналисты районной газеты «Красное знамя».

Мы подробно осветили положительную сторону работы промышленновской районной газеты. Ничего подобного нельзя сказать о крапивинской районной газете **«Завет Ленина»** (редактор М. А. Кытманов). Редакция допускает непростительное равнодушие к освещению соревнования работников животноводческих ферм, сводит все дело к публикации сводок и поверхностных сообщений.

В июне состоялся пленум Крапивинского райкома партии. Он отметил, что производство и продажа государству продуктов животноводства проходят неудовлетворительно. Особенно отстают Уньгинский совхоз, колхозы «Победа» и имени Калинина.

Естественно было ожидать, что редакция вскроет причины плохой работы отстающих колхозных и совхозных ферм, из номера в номер будет бить тревогу, на примере передовиков учить всех животноводов. Но таких материалов в крапивинской газете нет. Газета «Завет Ленина» обходит факты разбазаривания и падежа скота. Только за пять месяцев этого года в районе продано на сторону 526 голов крупного рогатого скота, из них 164 коровы. В Мельковском совхозе от падежа и забоя животных получен убыток 24,5 тыс. рублей.

Газета «Завет Ленина», изредка помещая критические материалы работников редакции о животноводстве, не проявляет заботы об их действенности.

В том, что крапивинские колхозы и совхозы плохо занимаются животноводством, вместе с другими районными организациями повинна и газета «Завет Ленина». В редком номере газеты можно найти глубокую, обстоятельно написанную статью, корреспонденцию о насущных проблемах животноводства. Очень мало выступает на страницах газеты передовиков с рассказами об опыте своей работы.

Наши газеты призваны воспитывать высокое чувство ответственности за выполнение обязательств, помочь труженикам сельского хозяйства успешно выполнить планы и обязательства в честь предстоящего XXII с'езда КПСС.

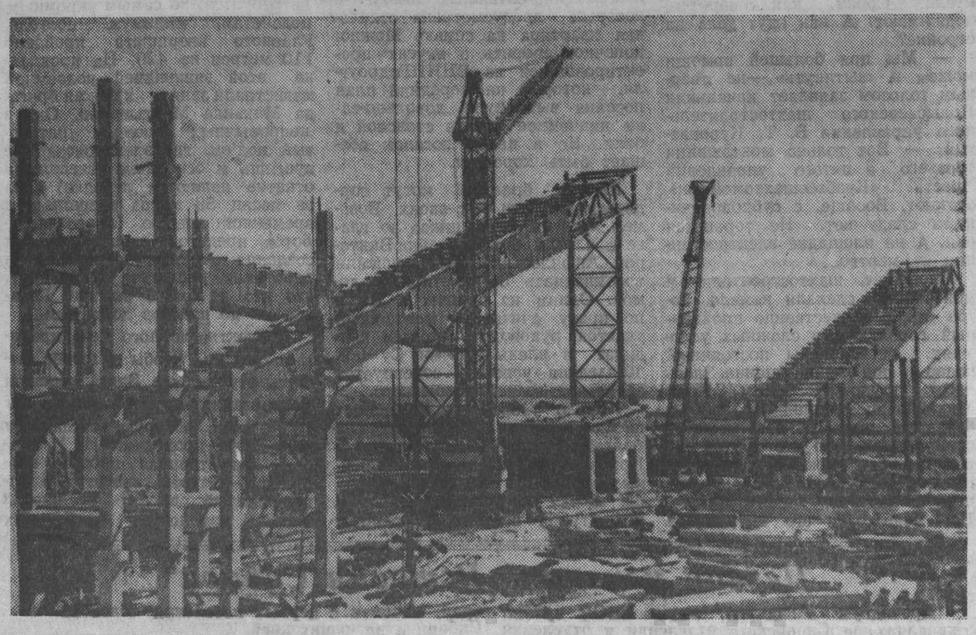

На Запсибе широко развернулось строительство дробильной фабрики. Это будет целый комплекс сооружений, оборудованный новейшей техникой. Фабрика будет поставлять материал для всей стройиндустрии Запсиба.

НА СНИМКЕ: строительство дробильной фабрики.

Фото В. Сизова.

Письма с комментариями

„Теория" инженера Баринова

«Дорогая редакция! Наш первый столярный цех лесоперевалочной базы вступил в борьбу за звание коллектива коммунистического труда.

Когда мы на общем рабочем собрании принимали обязательства, то в них записали: годовой план выполнить к 15 декабря, увеличить производительность труда на 10 процентов.

Всего этого решили достичь за счет ввода в строй новой техники.

Рабочие начали трудиться с удвоенной энергией, а вот с техникой вышла заминочка: она у нас медленно осваивается. Хуже того, ранее введенный в строй шлифовочный станок, который может заменить ручной труд многих столяров, стоит сейчас без движения.

Полуавтоматическая линия для обработки дверей и окон тоже бездействует.

В «гордом одиночестве» стоит чудесный полуавтомат для заделки сучков — его не могут настроить.

Сколько раз мы били по этому поводу тревогу на своих собраниях, но руководство базой дальше обещаний не идет.

Мы обеспокоены судьбой наших обязательств.

Н. ТРЕФЕЛЕВ, М. ВЕТРОВ — столяры; В. ЛАПУНИНА — станочница; М. КАЛАШНИКОВ — бригадир сборочного отделения; П. ТЕТЮХИН — бригадир машинного отделения».

Вместе с авторами этого письма идем по столярному цеху. Вот полуавтоматическая линия по обработке дверей и окон. Она может заменить ручной труд не одного десятка столяров. К работе над линией приступили еще в марте. Месяц заливали фундаменты, потом месяц ушел на монтаж. С начала июня по нынешний день — настройка. Прямо скажем, долго работают над ней главный механик базы А. Т. Шкатулов и старший механик цеха Я. И. Семенчук. А ведь для этого достаточно было и двух месяцев.

Рассказывая нам горестную историю про линию, столяр Н. Трефелов с досадой заключает:

— Глядим на линию и думаем: четвертую часть цеха заняли ею, а толку никакого.

Без всякой пользы рядом с линией стоит шлифовочный станок. На нем начинали работать еще четыре года назад, потом забросили, сославшись на «неудобство» механизма.

Безнадежно «застрял» полуавтоматический станок для заделки сучков; его никак не могут настроить.

Да, нерадостная картина предстала перед нами на лесобазе! А главный инженер Я. С. Баринов развивает на этот счет своеобразную теорию:

— А куда нам спешить? Все равно леса на базе не хватает. Работаем посезонно: три месяца в году стоим. А если еще введем везде механизацию?..

Действительно, предприятие работает не круглый год. Но беда вся в том, что сам тов. Баринов в свою «об'ективную причину» не верит. Она нужна ему только для того, чтобы оправдать как-то собственную нераспорядительность.

Взять хотя бы, к примеру, случай, когда в Мариинск был откомандирован старший механик столярного цеха Я. И. Семенчук. Он должен был перенять опыт настройки полуавтомата для заделки сучков. Но у мариинцев станок оказался совершенно другой конструкции. Время потеряно впустую. Так почему же главный инженер не связался с Мариинском заранее?

Сейчас плохо идет настройка полуавтоматической линии в первом цехе. Главный механик А. Т. Шкатулов ездил знакомиться с работой такой линии в Красноярск. Вернувшись из командировки, он помог собрать ее, а до настройки руки не дошли. В самый ответственный момент вся тяжесть работ взвалена на плечи старшего механика цеха, который в Красноярск не ездил.

Так почему бы тов. Баринову не распорядиться и не указать главному механику на его прямые обязанности?

По вине инженера на лесобазе бывали и такие конфузы, когда заказывались совершенно непригодные для столярных работ станки. Взять, к примеру, станок для завертки шурупов, который стоит сейчас курам на смех в курительной комнате цеха. Он до того тяжелый и непроизводительный, что пока с его помощью не удалось укрепить даже пары дверных навесов.

Новая техника порой устанавливается не по плану. Односторонний шипорезный станок заменили на более мощный, двухсторонний, который сейчас большей частью простаивает из-за слабости фуговочных станков.

До сих пор не механизирована транспортировка готовой продукции из цеха на склад. Из-за этого приходится отрывать людей на продолжительное время от основных работ.

А о чем говорит признание главного механика базы тов. Шкатулова?

— Технику мы эксплуатируем на износ.

Спрашиваем о графиках профилактического ремонта.

— Были раньше такие. А сейчас нет.

Почему, собственно?

В. ФИЛИН,
(Спец. корр. «Кузбасса»).
г. Кемерово.

Международная жизнь

За мир на берегах Балтики

РОСТОК, 16 июля. Корреспондент ТАСС К. Саввин передает: В яркую демонстрацию воли народов к мирному сосуществованию, прочному миру в районе Балтийского моря и незамедлительному заключению германского мирного договора вылилась закончившаяся сегодня здесь неделя мира в Прибалтике. Эта традиционная неделя, проводившаяся в округе Росток с 8 по 16 июля, носила более широкий, представительный характер, чем в предыдущие годы. В ней приняли участие рабочие, профсоюзные, женские, молодежные и спортивные делегации из всех прибалтийских государств, а также Норвегии и Исландии. На различных мероприятиях недели побывало большое число жителей ГДР и свыше 17 тысяч зарубежных гостей. Среди почетных гостей недели находились депутаты парламента Финляндии, политические деятели Швеции, видные деятели искусств Дании, известные представители общественной жизни Норвегии и Исландии. Исключительно теплый прием был оказан советской делегации, возглавляемой А. Ю. Снечкусом.

Актуальные вопросы современности находились в центре внимания участников многочисленных конференций, форумов и совещаний, которые настоятельно требовали положить конец преступным планам боннских милитаристов и подписать в этом году мирный договор с обоими германскими государствами. На встречах западногерманских гостей с трудящимися округа Росток горячую поддержку встретили предложения Советского Союза и ГДР, указывающие конкретные и ясные пути мирного решения германской проблемы.

Сегодня вечером на центральном стадионе Ростока состоялся заключительный митинг, на котором присутствовало около 20 тысяч человек. С краткой речью к собравшимся обратился член Государственного совета ГДР, председатель госплана министр Карл Мевис. Немецкий народ, подчеркнул он, хочет подвести черту под прошлым. В целях устранения растущей опасности войны необходимо подписать мирный договор с Германией.

В Германской Демократической Республике, заявил оратор, сделаны выводы из прошлого. Наши трудящиеся будут неустанно продолжать борьбу за то, чтобы вся Германия стала оплотом мира.

Создание в США нового реакционного «общества»

ВАШИНГТОН, 15 июля. (ТАСС). Издатель консервативной газеты «Индепендент Американ» Кент Куртни об'явил о создании нового «консервативного общества Америки», которое об'единяет всех консерваторов демократической и республиканской партий.

Судя по заявлению Куртни, идеологическим вождем новой политической организации будет лидер крайне правого крыла республиканской партии сенатор Голдуотер.

Все в той же позиции

ЖЕНЕВА, 15 июля. (ТАСС). «Обсуждались документы и материалы, поступившие на рассмотрение совещания. Следующее заседание совещания трех держав состоится в понедельник, 17 июля».

Такое коммюнике было опубликовано после очередного заседания совещания трех держав о прекращении испытаний ядерного оружия. Это уже 328-е коммюнике о 328-м заседании.

Как стало известно, вчерашнее заседание трех держав проходило под председательством представителя Советского Союза С. К. Царапкина. Оно продолжалось полтора часа. За это время выступили все три участника совещания. Представители США и Англии вопреки логике и фактам вновь пытались отстоять свою старую, давно известную позицию, утверждая, что их предложения имеют «всеоб'емлющий и компромиссный» характер и что поэтому их следует немедленно принять. Правительства США и Англии, заявили они, пошли на уступки Советскому правительству и ожидают от него взаимных уступок.

Советский делегат в своем выступлении указал, что западные делегации пытаются ввести в заблуждение общественное мнение и прибегают с этой целью к извращению фактов. Он подробно остановился на трех вопросах, имеющих существенное значение для переговоров. Это — вопрос о мораториях, о числе инспекций и об административном исполнительном органе.

По всем этим вопросам, сказал советский делегат, западные делегации придерживаются нереалистических позиций, отстаивают давно опрокинутые самой жизнью доводы и положения. Позиция, занятая западными представителями на совещании по такому вопросу, как вопрос о мораториях, со всей очевидностью показывает, что они стремятся лишь к одному — после истечения срока моратория получить возможность открыто возобновить испытания ядерного оружия. Советская делегация выступает против такой позиции и не пойдет на принятие западных предложений.

Большое значение для переговоров имеет вопрос о числе инспекций. Советская сторона считает, что при наличии предлагаемой сети контрольных постов вполне достаточно проводить три инспекции в год на территории каждого участника предполагаемого договора.

Западные делегации по сути дела пытаются узаконить шпионаж, требуя значительно большего числа «инспекций», т. е. создания разведывательных групп, которые под прикрытием договора занимались бы шпионажем на территории Советского Союза.

Советский Союз не может принять это предложение Запада, ибо требования западных держав не только противоречат здравому смыслу, но и находятся в явном несоответствии с положениями известного доклада экспертов.

Что касается вопроса об административном исполнительном органе, то, учитывая сложившуюся в мире обстановку, Советское правительство внесло предложение об административном совете, состоящем из представителей трех определившихся в настоящее время в мире групп стран — капиталистических, социалистических и нейтральных. Советская сторона, внеся такое предложение, добивается равноправного положения в административном органе. Западные же делегаты настаивают на своей позиции о единоличном администраторе, который дал бы им возможность пользоваться преимуществом в административном органе. Теряя чувство реального, западные делегаты отказываются даже обсуждать советское предложение по этому вопросу.

Занимая явно отрицательную позицию по этим исключительно важным вопросам, западные делегаты не способствуют успеху переговоров и завели совещание трех держав в тупик.

По стопам Эйзенхауэра

НЬЮ-ЙОРК, 15 июля. (ТАСС). Президент Кеннеди, по сообщению информационных агентств из его летней резиденции в Хианнис-порт (штат Массачусетс), об'явил, что, начиная с 16 июля, в США будет проводиться так называемая «неделя порабощенных стран».

Проведение такой «недели» в Соединенных Штатах не новость. Ее уже об'являл бывший президент Эйзенхауэр. Что же это за «неделя»? Для чего и на каком основании она проводится? 17 июля 1959 года американский сенат принял резолюцию, призывающую президента страны об'являлять ежегодно третью неделю июля «неделей порабощенных стран». При этом авторы резолюции прямо выражали надежду на восстановление капиталистического строя в странах народной демократии и в советских республиках.

С помощью Советского Союза

БАГДАД, 17 июля. Корреспондент ТАСС И. Березниковский передает: Вчера в пригороде Багдада Салман-Пак состоялась торжественная церемония открытия и ввода в действие коротковолновой радиостанции «Аль-Хуррия» («Свобода»), построенной в соответствии с советско-иракским соглашением об экономическом и техническом сотрудничестве.

Красивое трехэтажное здание крупнейшего на Среднем Востоке радиовещательного центра было построено в рекордно короткий срок — 1 год и 3 месяца. 60 советских технических специалистов и 600 иракских рабочих сделали все возможное, чтобы построить радиостанцию к назначенному сроку — дню национального праздника Иракской Республики, хотя работа проходила в условиях 40-градусной жары, царившей в Ираке в последние месяцы.

Советские специалисты разработали проект этой радиостанции, собрали и смонтировали современное оборудование, поставленное из Советского Союза, и ввели радиостанцию в действие.

Торжественную церемонию открыл министр просвещения Ирака Ариф. После него выступил премьер-министр Касем.

Касем дал высокую оценку плодотворному сотрудничеству между Советским Союзом и Ираком и подчеркнул огромное значение нового радиоцентра для Иракской Республики. Этот успех, сказал премьер-министр, был достигнут благодаря экономическому сотрудничеству между Ираком и Советским Союзом.

Краткие сообщения

● Национальное издательство Кубы выпустило массовым тиражом книгу «Юрий Алексеевич Гагарин. Первый в мире пилот-космонавт». В книге собраны многочисленные материалы и фотографии о первом полете в космос.

● На Цейлоне, в деревне Брахаманагама, открылась выставка фотоснимков и рисунков советских детей, организованная литературным обществом «Новая эра». На выставке будут показаны также советские фильмы о завоевании космоса, о советском цирке.

● В Конакри, как сообщает агентство АДН, между правительствами ГДР и Гвинейской Республики заключено соглашение о научно-техническом сотрудничестве. Это соглашение будет способствовать укреплению дружественных отношений между обоими государствами.

● Для отдыха кубинских трудящихся в различных районах страны создаются рабочие клубы. Под клубы отводятся роскошные особняки бывших аристократических клубов, куда прежде доступ для народа был закрыт, и строятся новые здания. К концу этого года на Кубе будет открыто около 300 рабочих клубов.

● Итальянская полиция обнаружила в последние дни в различных населенных пунктах большое количество взрывчатых веществ, 12 человек арестованы по подозрению в организации совершенных недавно диверсионных актов, конфисковано 2,5 центнера взрывчатых веществ. Обнаружены также бомбы замедленного действия западногерманского производства.

● По сообщению агентства Рейтер, английская компания «Бристол эйркрафт компани» получила от швейцарского правительства заказ на изготовление управляемых снарядов «Бладхаунд». (ТАСС).

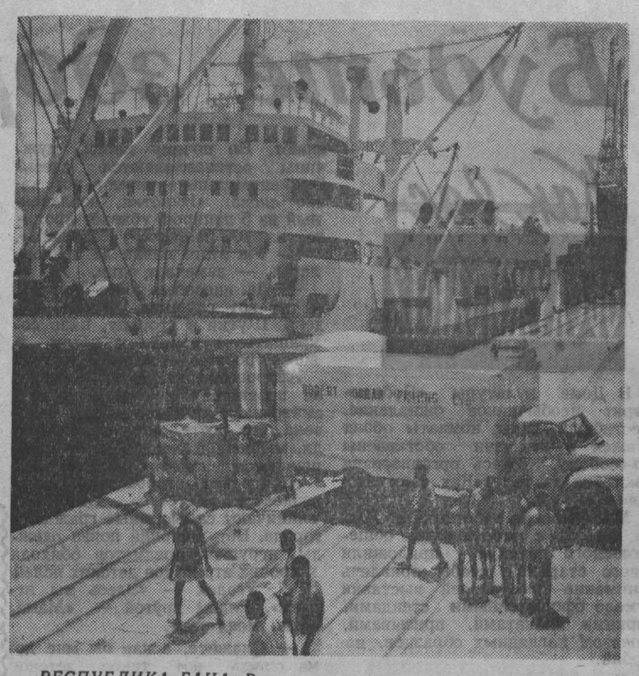

РЕСПУБЛИКА ГАНА. Выгрузка свежей рыбы с советского рефрижератора «Актюбинск» в порту Тема для ганской фирмы «Роберт Окран (фишинг) лимитед».

Фотохроника ТАСС.

Взрывы и заговоры

ПАРИЖ, 15 июля, (ТАСС). «Ультратеррористы спокойно прогуливаются со взрывчаткой по улицам Парижа». Такие сообщения все чаще и чаще появляются во многих парижских газетах, в том числе и буржуазных, которые с удивлением отмечают, что полицейские власти не принимают никаких мер против действий этих элементов.

Сегодня газеты подводят своеобразный итог преступной деятельности ультраколониалистов и их сторонников. Национальный французский праздник — «День взятия Бастилии» — был отмечен взрывами еще восьми бомб, которые они подложили в различных районах французской столицы и в пригородах. За период около шести месяцев сторонники французского колониального господства в Алжире взорвали в одном только Парижском районе 43 бомбы. За это время полиция не произвела ни одного ареста, поощряя этим самым подобные преступления. В этой связи газета «Юманите» заявляет: «Население Парижа никогда не поверит, что полиция будто бы ничего не знает о той сети, которая организует взрывы бомб».

Пользуясь преступным бездействием полиции, ультраколониалисты продолжают подкладывать бомбы и готовить новые покушения. Как сообщает газета «Комба», вчера рано утром были подорваны две мачты правительственной радиостанции в Алжире. Одна из двадцати крупных бомб, которые были взорваны в Алжире накануне праздника 14-го июля, была подложена в личной резиденции архиепископа Алжира.

Газета «Пари-жур» сообщает, что некоторые французские граждане, проживающие в Лондоне, получили специальный циркуляр, подписанный от имени так называемой секретной вооруженной организации. В нем указывается, что «ударные подпольные группы организации готовы перейти к действию. Генерал Салан распространяет по радио ежедневный информационный бюллетень. В ближайшие десять дней произойдут события, которых вы ожидаете». В циркуляре указаны волны, на которых работает этот радиопередатчик, и время передач.

Другие парижские газеты также отмечают, что профашистские группировки готовят новые заговоры и путчи.

Широкие круги французской общественности, глубоко сознающие опасность выступлений ультра и профашистских элементов и понимающие, что действия этих преступников являются результатом продолжающейся войны в Алжире, требуют немедленного возобновления переговоров с временным правительством Алжирской Республики.

Совет мира города Аннеси (департамент Верхняя Савойя) направил в департаментскую префектуру делегацию из представителей рабочих и служащих многих предприятий города и различных профсоюзных об'единений. Члены делегации принесли с собой десятки заявлений и петиций от населения, выражающих единодушное требование немедленно возобновить переговоры с представителями временного правительства Алжирской Республики на основе признания гарантий самоопределения и отказа от колониалистских ультиматумов. Делегаты потребовали, чтобы их петиции были направлены президенту Франции де Голлю.

Совет мира Аннеси об'явил, что в конце июля в их городе будет проведен второй день борьбы за мир в Алжире.

Делегация КНДР возвратилась на родину

ПХЕНЬЯН, 15 июля. (ТАСС). Сегодня в Пхеньян из поездки в Советский Союз и Китайскую Народную Республику самолетом «ИЛ-18» возвратилась партийно-правительственная делегация КНДР, возглавляемая председателем Центрального Комитета Трудовой партии Кореи, председателем Кабинета Министров КНДР товарищем Ким Ир Сеном.

Сразу же после прибытия делегации на центральной площади города состоялся 300-тысячный митинг, участники которого тепло и сердечно приветствовали своих посланцев.

Второй международный Московский кинофестиваль

НЕСТИ МИЛЛИОНАМ ВЕЛИКИЕ ИДЕИ СОВРЕМЕННОСТИ

Три дня длилась на фестивале свободная дискуссия «Художник и время». Один за другим поднимались на трибуну режиссеры, критики, публицисты. Представители разных стран, разных убеждений, они говорили о том, как сделать искусство, кино более действенным, более совершенным.

Страстной отповедью тем, кто ратует за «изображение жизни, как она есть», явилась речь советского режиссера Л. О. Арнштама. Сторонники этой теории, сказал он, почему-то рисуют в своих произведениях только жизнь несчастливую, у них куда-то исчезла радость жизни, ее поэзия, ее прекрасный аромат. Они удивительно любят живописать грязь и темные стороны человеческого бытия. Но ведь подлинная жизнь человечества не такая. Она прекрасна и с каждым днем становится лучше.

И вот в то время как лучшие художники своими произведениями борются за мир, некоторые деятели кино довольствуются мелкими камерными сюжетами, в которых только «фиксируется жизнь». Но настоящий художник не может оставаться наблюдателем. Он обязан громко заявлять о своих симпатиях и антипатиях, во весь голос говорить о том, во что он верит, за что он борется. В наше время творцами истории становятся новые и новые миллионы людей, целые нации, народы, вышедшие на арену самостоятельного развития. Обязанность художников — подумать о судьбе этих миллионов, помочь им средствами киноискусства осознать свою силу.

Дискуссия, сказал в своем выступлении советский критик А. Л. Дымшиц, устраняет многие недоразумения. В противоположность некоторым деятелям искусства Запада, выступавшим здесь, я считаю, что искусство без тенденции не существует. Вопрос только в том, какова тенденция. Если тенденция выражает правду жизни, то мы за такую тенденцию.

А. Л. Дымшиц уделил большое внимание проблеме современного героя. Нового человека, носителя лучших качеств современности не надо долго искать — он среди нас. Таковы революционеры, борцы за счастье и лучшее будущее человечества. Задача мастеров кино — показывать именно таких людей, таких героев, в которых явственно видны черты нового человека.

Для того, чтобы правильно видеть мир, нужно знать, куда идут «караваны истории», заявил В. Шкловский, выступивший последним в дискуссии. Если художник не силен в теории, он не увидит и фактов жизни или исказит их.

Прием в Кремле по случаю Международного кинофестиваля

МОСКВА, 15 июля. (ТАСС). Сегодня Министерство культуры СССР и оргкомитет Союза работников кинематографии СССР устроили в Кремле прием по случаю второго международного Московского кинофестиваля.

В Большой Кремлевский дворец были приглашены киноартисты, режиссеры, операторы и другие участники фестиваля из разных стран, видные деятели советской культуры.

Гостей приветствовала министр культуры СССР Е. А. Фурцева.

Хочется рассказать...

НЕМНОГО поодаль от Кемеровского химкомбината возводятся корпуса флагмана химии Кузбасса — комплекса капролактама. Стройка эта ударная, комсомольская. Со всех концов страны приехали сюда юноши и девушки. Здесь мало старых кадровых рабочих, основная масса строителей — молодежь.

В злые сибирские морозы, в весеннюю распутицу комсомольцы героически работали на этой стройке. Но мне хочется рассказать не о подвигах, а о том незаметном, будничном, которое стало фундаментом больших героических дел.

«Скандальная» история

На улице ветрено. Морозит. Время обеденного перерыва. В раскомандировочной то и дело хлопают двери. Тесной шумной ватагой в помещение входят девушки-строители. Тянут озябшие руки к печурке.

— Такие девчата — и мороза испугались, — шутит кто-то из парней.

— А ты пойди, пошуруй лопатой на ветру часика четыре — пыл как рукой снимет.

Дверь снова хлопает, резко, раздражительно. Входит мастер Лемехов.

— Кто здесь старший? — нетерпеливо спрашивает он.

Взгляды девчат сходятся на молодой русоволосой женщине с сердитым лицом.

— Ну, я старшая, — недовольно отвечает она.

— Нужны люди на вторую смену. Выгружать кирпич. Четыре человека.

Слова мастера тонут в гуле возмущения:

— Полдня отработали... Никаких вторых смен. Прав таких не имеете!

— Прав не имею, только люди очень нужны.

Шум постепенно стихает. Сердитая женщина, очевидно, бригадир, встает, называет три фамилии.

— Четвертой пойду я, — говорит она.

Но одна неожиданно заупрямилась: не пойду, и все тут. Вся бригада угрожающе поворачивается в ее сторону. Молодая женщина в сером теплом полушалке говорит за всех:

— Выходит, мне за тебя надо идти. А у меня — грудной ребенок. Не знаешь, что ли? Или ей, ей, ей? — тычет пальцем в сторону подруг. Они учатся по вечерам. А ты в театр что ли билет взяла?..

Сердитая бригадирша круто поворачивается, идет к дверям. Вслед за нею поднимаются две женщины. Третья нервно теребит шерстяную рукавичку. Потом резко встает. Глухо хлопают двери.

Командирша

У девчонки совсем не строгие глаза. Даже наоборот — слишком синие и немножко застенчивые. И ни на какого начальника она вовсе не похожа. Наверно, очень злой человек прораб, если заставил командовать ее целым взводом.

Ребята в военных бушлатах работают легко, споро, будто играючи. Подтрунивают друг над другом. Здоровенные парни. Острые на язык, жадные до работы. Еще бы — они первый день на стройке!

Девчонка стучит ботиками по хрупкому снегу. Прячет в рукава маленькие руки в тонких перчатках. Холодно девчонке. И очень обидно: за какие грехи поставил ее сюда прораб? И перед ребятами неудобно: подумают — белоручка.

А у хлопцев — морозный парок изо рта, как струйки папиросного дыма. Горячие, возбужденные лица. Они совсем не замечают девчонки. А может, просто стараются не замечать.

Командирша зло пинает ботиком обломок кирпича. Говорит белобрысому парню, который никак не может зацепить крюком поддон с кирпичом:

— Давай что ли, помогу.

Тот смотрит на нее снисходительно и отвечает будто в шутку:

— Ладно, как-нибудь без вас управимся, товарищ начальник!

— Никакой я не начальник, а бригадир штукатуров, — вконец разозлившись, почти кричит девчонка. — И дисциплину на стройке нарушать не позволю!..

Все ребята поворачивают в ее сторону головы. И видят: стоит девчонка, злая, растерянная. В инее ресницы и брови. А глаза — синие-синие. И каждый думает: вот нам бы такую в бригаду...

Носик пуговкой

Танюша наша — совсем красавица.. Только носик у нее пуговкой. И от этого вся серьезность летит кувырком. Вчера подходит к ней паренек. Высокий такой, кучерявый. Монтажный пояс на все застежки затянут. И говорит:

— Я тебя, Танюша, сегодня в кино приглашаю. На очень чувствительный фильм, в котором про любовь говорится.

А она на него смотрит и отвечает сдержанно:

— У меня, Вася, сегодня занятия в техникуме. И вообще я чувствительные истории терпеть не могу!

А девчата, которые все-все знают, терпеливо ждут, когда эта перебранка закончится. И одна из них, с голубыми смешливыми глазами, говорит Васе:

— Ты Танюшу с учебной линии сбивать не смей!

Уходит монтажник. Злой и сердитый. А у Танюши губы чуть-чуть подрагивают. Волнуется, наверно.

Тут подходит к ней бригадир и говорит так, как будто ничего и не было:

— Завтра, девочки, в театр идем. Тебе, Танюша, — два билета. Бригада тебя с Васей помириться обязывает. Все-таки неплохой парень — монтажник.

Одним словом — два слова

Этого форсистого парня приметили сразу. Появился он на стройке недавно. Ходил этаким кокетливым петушком: шапка на затылок сбита, кудри до бровей. Куплетики на ходу какие-то мурлыкал, девчонок при случае задевал.

Ох, и не взлюбили его девчата. Пижоном называли. А он в ответ только глаза насмешливо щурил.

Направили его в бригаду бетонщиков. Бригадир там крутой — черту рога сломает. Взглянул он на парня из-под хмурых бровей и сказал, будто отрубил:

— Чуть что — выгоню!

...Всю смену, не разгибая спин, работали ребята: фундаменты бетонировали. И совсем не замечали новенького. А когда дело подошло к концу, один из бетонщиков тронул его за плечо:

— Кончай, парень. Теперь и перекурить можно.

— Он — будто не слышал. Голову наклонил и снова за тачку...

Прошла неделя. Бригада работала здорово. Ее хвалили на стройке. А злые девчонки называли парня «пижоном». И он смеялся в ответ. Высокий, нескладный, в новой фуфайке, испачканной бетоном...

Закончилась смена. Бригадир отозвал парня в сторону:

— Я думал — ты... Да и люди говорят... Одним словом — ты бетонщик. Давай руку, будем знакомиться. Зовут-то как?

— Васькой, — ответил парень и пошел к ребятам неторопливой походкой рабочего человека.

Строгий редактор

Этот номер стенгазеты был очередным, но немножко необычным. На самом почетном месте, там, где пишут передовые или поздравляют с праздником, стояло небольшое лирическое стихотворение про любовь. Подписано оно было Николаем Тельканoвым. Но самым интересным было примечание к стиху. Вот его дословный текст: «Николай Тельканов зарекомендовал себя в эти месяцы как хороший и добросовестный труженик, и поэтому мы помещаем сегодня его стихотворение».

И все. Не правда ли, очень странная приписка? Конечно, я заинтересовался этим необычным фактом. И кто-то из рабочих рассказал мне трогательную историю этого маленького стихотворения.

Николай приехал на стройку по оргнабору. Попал в хорошую бригаду. А работал плохо. Появились у него какие-то сомнительные дружки. Частенько он отмечал вместе с ними большие и малые праздники. Напивался, скандалил. В общем, катился парень по наклонной плоскости. И быть бы, наверняка, худу. Вышибли бы его из бригады, и... пропал человек. Но спасла парня любовь...

— Работает в нашей бригаде девчонка одна. Вы ее, поди, видели. Тихонькая такая, глазастая. Катюшей звать. Вот и влюбился в нее Колька. Да так, что всякое дело из рук валится. Кому любовь на пользу, а ему — нет. Все равно, говорит, пропадать несчастному человеку. Ну мы, конечно, помочь ему решили: жаль все-таки парня. Научили его всей бригадой: скажи Кате...

Он сначала в пузырь полез. Потом задумался. Неделю какой-то странный ходил. Выпивать будто перестал, а работал неважно. Не знали мы тогда, что написал Николай про свою любовь стихотворение и отнес нашему редактору. Тот человек строгий, поблажек от него не жди. Встретил он Кольку неприветливо. Прочитал стихотворение одним глазом и говорит: стишок вроде бы ничего. Только не можем поместить его в нашем органе. Авторитет на тебе потеряем. Плохо работаешь — тебя критиковать надо. А поместим твой стих — вроде бы тебя самого хвалим.

Но стихотворение у себя оставил. На всякий случай.

— И вот этот случай подвернулся, — закончил свой нехитрый рассказ рабочий. — Правда, воды с того времени много утекло. Выправился парень. Работает теперь не хуже других. У нас в бригаде сейчас поговаривают о комсомольской свадьбе. Катюшу с Николаем поженить собираемся. Любят они крепко друг друга.

Мишкина труба

(Рассказ новичка-строителя)

Горло у нашего бригадира — труба. Прогудит над ухом — барабанные перепонки кавалерийскую дробь отбивают. Иногда мне казалось, что весь Мишкин авторитет в бригаде на этом самом горле держится. А так в нем никаких выгодных отличий.

Меня в эту бригаду прикомандировали месяц назад. Понятно, привыкал сначала, к коллективу присматривался. А коллектив ко мне. Чуть что — и стрижка. Опоздаю на десять минут — головомойка. Как в парикмахерской первого разряда. И первый цирюльник — это Мишка. Гудит своим чертовским басом: несознательный, говорит, ты, Персиков, элемент. Бригаду подводишь!

И голосок его не то, чтобы все наши ребята, а все соседние бригады слышат. Особенно неприятно, когда рядом девчата-штукатуры работают. Стыда не оберешься. А возражать Мишке — напрасный труд. Писк один, да и только. И повезло же человеку — такой голос получить.

Ну, я, конечно, постепенно обвыкся. Вздрагивать от Мишкиной канонады перестал, работать начал лучше. Бригадир за последнюю неделю свой голос на два регистра сбавил. Может, потому, что в январе бригада полтора плана дала?!.

Нагнулся он как-то ко мне и гудит вроде бы шепотом, а всем слышно:

— Ну как, Персиков, осознал свои ошибки? Мы думаем в марте тебе разряд повысить. Понял, брат?

Ясное дело, для меня эти слова — одно удовольствие. Даже если они из Мишкиной трубы вылетают.

В. МАХАЛОВ.

Мастера на все руки

В столовой № 21 ярко вырисовываются слова плаката: «Наш коллектив борется за звание коммунистического».

Рабочие азотнотукового завода очень хорошо отзываются о коллективе столовой. Ежемесячно здесь перевыполняется план товарооборота, а главное — вкусно готовят.

Зав. производством Мария Николаевна Подоплелова организовала здесь школу кулинарного мастерства и умело передает свои знания и опыт другим.

В школе занимаются все — от уборщицы до буфетчицы. Результаты учебы налицо. Бывшие уборщицы столовой Ульяна Александровна Маклакова стала пирожницей, а Раиса Евдокимовна Мартынова — буфетчицей. Посудница Ольга Васильевна Вахрамеева теперь работает поваром по приготовлению первых блюд. Бывшим буфетчицам Поршневой и Гореловой также присваивается звание повара.

А. КАСЬЯНОВ.

г. Кемерово.

Заслуженным уважением шахтеров пользуется мастер-повар столовой № 2 Кузнецкого отделения орса треста «Куйбышевуголь» Валентин Адамович Кич. Имея богатый производственный опыт, он неустанно передает его другим.

Только за три месяца текущего года им обучено восемь поваров. Побывав в порядке обмена опытом на передовых предприятиях городов Москвы, Ленинграда и Хабаровска, он многое позаимствовал и применил практически у себя в столовой.

НА СНИМКЕ: мастер-повар коммунист В. А. КИЧ за приготовлением холодных закусок.

Фото и текст И. Жоголева.

Будьте здоровы!

~~Как вас~~ обслуживают?

В Доме культуры «Победа» царит необычайное оживление. Вестибюль, залы, комнаты обоих этажей в эти дни обставлены по-особому. Здесь организована выставка на тему «Как ваше здоровье?».

Медицинские работники г. Юрги вместе с работниками общественного питания приложили много стараний, чтобы привлечь внимание посетителей выставки умело оформленными стендами, яркими плакатами, призывами, показом наглядных образцов, пособий.

Но главное в том, что на этой выставке работники медицины и общественного питания все время находились в тесном контакте с посетителями, раз'ясняли, помогали, консультировали, учили.

Вот к врачу горбольницы Людмиле Павловне Вершининой подходит пенсионерка Анна Семеновна Азябина.

— Проверьте, пожалуйста, давление крови.

— Садитесь, прошу вас.

А в это время с противоположной стороны стола к медицинской сестре Элеоноре Степановне Бубновой подсаживается домохозяйка Александра Никитична Плотникова.

По возрасту у обеих «пациенток» давление крови оказалось в пределах нормы. Врач Вершинина отвечает им на вопросы о гипертонических головных болях, и вскоре вокруг столика завязывается непринужденная беседа уже со многими.

К Зое Николаевне Захаровой подходят новые и новые посетители, здесь тоже началась интересная лекция.

— Табак — яд! — гласит простая надпись.

Кажется все давно об этом знают. Но почему многие мужчины останавливаются здесь? Они внимательно читают вот какие слова: «Никотин, извлеченный из 5 папирос, убивает кролика, из 100 папирос — лошадь».

— Уж этого никак не предполагал, — замечает один.

— Да, способен убить лошадь. А тут вот глушишь пачками в день. Шутки в сторону, надо сокращать курение, а потом и вовсе бросить, — говорит другой.

Антропометрия. В этом разделе посетители внимательно рассматривают таблицу о весе человека, его росте, окружности груди, мышечной силе. Многие взвешиваются, измеряют свой рост.

Почти весь второй этаж занят разделом «Детство». Здесь хозяйничают самые юные граждане города. Вот широкий показ одежды, игрушек, предметов обихода и прочих атрибутов детских яслей № 7. Уголок — «Здесь мы играем». Рядом другой — «Мама, одень меня так».

— Скажите, а как бы мне дома сшить вот такое детское платьице? — спрашивает домохозяйка Е. Д. Куликова.

— Вашей дочурке сколько лет?

— Моей Танюшке четыре годика.

— Хорошо. Мы вам сейчас приготовим выкройку для такого платьица, — говорит заведующая детяслями № 7 Екатерина Васильевна Власова.

Рядом стол. Медсестра этих яслей Светлана Викторовна Адамова и няня Елизавета Андреевна Карстина только успевают делать эти выкройки. А мамаши все подходят и подходят. Одной хочется сшить платьице, другой — фартучек, третьей — панамку. Все здесь умеют, все покажут, посоветуют, научат.

— Даже не думала, что здесь так много поучительного и, что самое главное, так много тепла и радушия, — говорит домохозяйка Наталья Тимофеевна Абрамова, мать малолетних детей.

Много посетителей у раздела «Трудотерапия больных». Здесь консультирует старшая медсестра противотуберкулезного диспансера Л. С. Смиянова.

— Пятнадцать блюд из свежемороженной камбалы! — гласит надпись над богато накрытым столом.

— И все вкусные, — читаем в книге отзывов.

— Расскажите, пожалуйста, как их готовить?

Зав. производством столовой № 3 Юргинторга В. М. Гуськова рассказывает, учит, советует. Она тут же упоминает поваров, которые мастерски умеют готовить вкусные блюда.

Представили образцы вкусных, сытных, высококалорийных и простых по изготовлению блюд также столовые №№ 1, 5, 6, 7, в широком ассортименте показал свою продукцию местный хлебокомбинат.

Два дня продолжалась эта выставка в Юрге. Закончилась она торжественным собранием в большом зале Дома культуры, посвященным празднику «день здоровья».

Большая группа медицинских работников города была награждена почетными грамотами горкома КПСС и горисполкома.

Умеют медицинские работники Юрги заботиться о здоровье трудящихся. Умеют и люди ценить этот благороднейший труд.

А. ТРОИЦКИЙ.

(Спец. корр. «Кузбасса»).

Третья победа советских богатырей

КИЕВ, 15 июля. (ТАСС). Убедительной победой со счетом 6:1 закончилась вчера вечером третья встреча на помосте между сборными командами штангистов Советского Союза и Соединенных Штатов Америки. Команда тяжелоатлетов СССР выступала в другом составе, чем в Москве и Ленинграде. Наибольший интерес вызвали выступления рекордсменов мира Степана Ульянова, Рудольфа Плюкфельдера (СССР), Исаака Бергера (США).

В ходе состязаний Рудольф Плюкфельдер установил новый рекорд Советского Союза в сумме классического троеборья — 460 килограммов. Это на 2,5 килограмма выше его же рекорда СССР и является повторением мирового достижения американца Томми Коно.

Матч столетия

МОСКВА, 16 июля. (ТАСС). Победой советской женской и американской мужской команд закончился традиционный матч легкоатлетов СССР и США, проходивший на Центральном стадионе В. И. Ленина. Наши спортсменки выиграли у своих заокеанских гостей со счетом 68:39, а наши спортсмены проиграли американцам с результатом 111:124. Таким образом, традиция легкоатлетических встреч между двумя сильнейшими командами мира не изменилась.

Лучшие в мире спортсмены продолжали вчера наступление на мировые рекорды. Оно опять увенчалось успехом. Первую поправку в таблицу высших мировых достижений внесла Т. Щелканова, с первой же попытки прыгнувшая в длину на 6 м 38 см.

Всего сегодня, как и вчера, было установлено три мировых рекорда. Кроме Щелкановой, это сделали американец Р. Бостон, прыгнувший в длину на 8 м 28 см., и советский атлет В. Брумель, преодолевший высоту 2 м 24 см.

Поединки прыгунов в длину и высоту были в центре внимания. Зрители надеялись, что в упорной борьбе Р. Бостона — И. Тер-Ованесяна и Д. Томаса—В. Брумеля родятся новые замечательные достижения. И эти надежды оправдались. Бостон сумел приземлиться на отметке 8 м 28 см. Результат Тер-Ованесяна оказался на 27 см хуже.

Зато подлинным триумфом увенчалось выступление рекордсмена мира, нашего выдающегося прыгуна в высоту В. Брумеля. В этом номере программы выступали, кроме него, еще три спортсмена, в том числе прославленный «кузнечик» Д. Томас. Однако, когда планка была поднята на 2 м 19 см, в секторе осталось только два участника — Брумель и Томас. Эту высоту Брумель взял с первой же попытки, а Томас — лишь со второй.

Следующей высотой была рекордная — 2 м 24 см. Попытки Томаса преодолеть ее не увенчались успехом. Зато Брумель с третьей попытки уверенно взял ее. Зрители бурными аплодисментами приветствовали поистине феноменальный успех нашего атлета.

Наши спортсменки сегодня продолжали успешно выступать на беговых дорожках и в секторах для метаний. Вторую победу одержала Т. Пресс. Она дальше всех — на 17 м 25 см толкнула ядро. М. Иткина с результатом 23,4 сек. выиграла забег на 200 м, в котором не выступала знаменитая В. Рудольф. В забеге на 80 метров с барьерами первенствовала сестра Тамары — Ирина Пресс — 10,6 сек. В беге на 800 метров лучшей была наша Л. Лысенко (Швецова) — 3 мин. 5,4 сек.

У мужчин лидерство удержали американцы. Они победили в беге на 400 метров с барьерами, на 200 и 1500 метров в эстафетном беге 4×400 метров и в метании диска.

Наши мужчины-легкоатлеты одержали победы в метании копья (В. Цыбуленко — 83 м 12 см), в беге на 3.000 метров с препятствиями (Н. Соколов — 8 мин. 35,4 сек.), в беге на 5.000 метров (П. Болотников — 13 мин. 58,4 сек.) и в десятиборье (Ю. Кутенко — 7.615 очков).

Общий итог матча — 179:163 в пользу советских спортсменов. Итак, третья подряд победа легкоатлетов СССР в третьем по счету матче столетия.

Зам. редактора
П. Л. ГУЛЫЙ.

Так обманули малышей

В начале прошлого года в Кузнецком горрайкоме КПСС было большое волнение.

— Переедет СУ «Гражданстрой» на Антоновскую площадку, и в освободившемся помещении откроем филиал детских яслей. — говорили здесь.

— Будем создавать новые строительные управления. Помещение нужно нам, — доказывали руководители треста «Кузнецкжилстрой».

— На Антоновскую переезжают три управления, а создадите в Кузнецке лишь два. Одно помещение лишнее и его заберем под детское учреждение, — настаивали райкомовцы.

— Не позволим, — не сдавались товарищи из треста.

Этот вопрос пришлось специально обсуждать на бюро райкома КПСС. Вынесено компромиссное решение: открыть по Торговому переулку детские ясли на две группы, 30 мест в них отдать детям матерей-строителей.

Вскоре родился еще один «вариант». В освободившемся помещении создать филиал детских яслей не на две группы, а лишь на одну. Часть здания отдать под трехкомнатную квартиру. И вскоре в квартиру по Торговому переулку самовольно вселился инструктор горрайкома КПСС И. М. Александров.

Так закончилась «баталия» обмана тридцати малышей. Их мамаши сейчас ходят с жалобами в различные учреждения. Но в горрайкоме КПСС и райисполкоме делают позу:

— Разве мы в чем виноваты? Поступили мы справедливо, а строители нарочно воду мутят...

Нет, несправедливо, черство поступили руководители района. И правда должна восторжествовать, а 30 малышей — получить себе место или в детских яслях или в детском садике.

А. КУРГУЗИКОВ.

гор. Сталинск.

ПОКА ГРОМ НЕ ГРЯНЕТ...

Авторитетная комиссия установила, что поверхностные сооружения и стволы (скиповой и клетевой) шахты «Манеиха» пришли, мягко выражаясь, в ветхое состояние и подлежат немедленной реконструкции. И закипела «работа». Сначала писали, потом согласовывали, затем утверждали. Прошло несколько лет.

И снова приехала комиссия. И снова установила. И... еще прошло несколько лет.

Только в 1958—1959 годах строители приступили к реконструкции по-настоящему. Выстроили сортировку, технологический комплекс, смонтировали оборудование. Затратили по старым ценам 25 млн. рублей и... ушли, хотя ни один об'ект не сдан в эксплуатацию и шахтой не используется.

Управляющий трестом «Прокопьевскуголь» т. Евдокимов отдал приказ, в котором обязал начальника стройуправления № 3 т. Захарова закончить все работы в 1960 году. О ходе реконструкции он предложил докладывать ежемесячно.

Первый раз пришел т. Захаров и доложил, что ничего не сделано. Евдокимов сказал ему:

— Ой, смотри, Захаров...

Второй раз явился начальник СУ и доложил, что ничего не сделано. Главный инженер треста т. Барабанов сказал ему:

— Эй, смотри, Захаров, с огнем играешь...

И третий раз явился Захаров на доклад. Но ни Евдокимов, ни Барабанов его не приняли.

Наконец, дело дошло до того, что на шахту «Манеиха» заглянули представители Прокопьевской горнотехнической инспекции. Они нашли, что поверхностный комплекс в аварийном состоянии, и остановили предприятие. Руководители треста всполошились. «Манеиха» — это 1.750 тонн угля в сутки. Начальник окса треста т. Лапин вместе с т. Захаровым по поручению т. Евдокимова заверили инспекцию, что немедленно примут меры. Им поверили. Шахту пустили. И на этом всякое беспокойство о реконструкции закончилось. 1960 год минул.

В начале этого года областная инспекция госгортехнадзора провела комплексную проверку шахты «Манеиха» и вновь остановила ее. И опять в тресте начался аврал. Новый начальник окса т. Плюхин все с тем же т. Захаровым ринулись в атаку, ударили себя в грудь и дали клятвенное обещание, что все недостатки и замечания будут устранены. Им опять поверили. Да и как же иначе? Все-таки люди солидные, ответственные руководители, которые должны, вроде, понять, что по их вине может быть остановлено крупное угольное предприятие.

И снова приказы, снова доклады, а реконструкция не проводится. Добычные бригады простаивают из-за недостатка порожняка и леса, поверхностный комплекс из за многочисленных аварий не может принять всю добычу своевременно.

Чего ждут? На что надеются руководители треста «Прокопьевскуголь»? Может быть, на то, что комплексные проверки одной и той же шахты два раза в год не проводятся?

З. ВЕРБОВ.

В ожидании теплохода

Ох и любят же нарушать расписание наши кемеровские речники! Как кому вздумается, так и делают. За примерами ходить далеко не нужно, вот они, свежие. В субботу, 8 июля, сотни отдыхающих собрались на пристани в ожидании очередного рейса теплохода. Вдруг за 10—15 минут до отправления появляется об'явление: «16-часовой рейс отменяется, так как теплоход отправляется в Журавли за пионерами».

Неужели нельзя было заранее поставить в известность пассажиров, чтобы они не толпились в ожидании?

У подошедшего вслед за этим теплохода № 30 не оказалось горючего, он пошел на заправку и вернулся к пристани через два с половиной часа.

Кто же возьмется навести порядок в перевозке пассажиров по Томи?

В. КРИСАНОВ,
работник «Кузбассгипрошахта».

г. Кемерово.

Уха стоит две копейки

БАРНАУЛ, 14 июля. (ТАСС). Изыскивая резервы удешевления общественного питания, рабочие крупнейшего на Алтае совхоза «Боровской» Парфеновского района создали общественные рыболовецкие бригады. Организуя ловлю рыбы в местных водоемах, они сдают ее в совхозную столовую, чем снизили себестоимость обедов. Вкусная жирная уха из карасей, линя, окуня стоит две—три копейки, а второе блюдо — жареная рыба — четыре—пять копеек.

По примеру рабочих совхоза «Боровской» в Парфеновском районе подобные рыболовецкие бригады созданы в ряде других хозяйств. Руководители совхозов выделили для них лодки, рыболовецкие снасти.

Требуются

КИРЗАВОДУ 4/6 — автокрановщик, катали, грузчики, разнорабочие.

УПРАВЛЕНИЮ ПИЩЕВОЙ ПРОМЫШЛЕННОСТИ СОВНАРХОЗА для работы в аппарате — старшие бухгалтеры-ревизоры, инженеры или техники-строители, начальник проектно-конструкторского бюро.

Обращаться: г. Кемерово. Советский проспект, 35, 2-й этаж, в отдел кадров.

КЕМЕРОВСКОМУ ХЛЕБОКОМБИНАТУ — плотники, штукатуры, маляры, грузчики, счетный работник.

Обращаться: ул. Вокзальная, 115, в отдел кадров хлебокомбината.

АВТОТРЕСТУ № 4 — начальник планового отдела, старшие экономисты, делопроизводитель-машинистка, техник-строитель для работы в ПТО.

Обращаться: г. Кемерово, улица Дзержинского, 29. Тел. 1-31, через комбинат «Кемеровошахтохимстрой».

УПРАВЛЕНИЮ № 5 ТРЕСТА «КЕМЕРОВОЖИЛСТРОЙ» — инженеры и техники-строители на должности прорабов и мастеров, каменщики.

Обращаться: г. Кемерово, Кировский район, ул. Рекордная, 9, в отдел кадров.

КЕМЕРОВСКОМУ РЕМОНТНО-МЕХАНИЧЕСКОМУ ЗАВОДУ — токари, заточник, электросварщики, мастер-энергетик, слесари по ремонту промышленного оборудования, слесари по ремонту моторов.

Обращаться: г. Кемерово, Рудничный район, Стадионная площадь (остановка Нахимова, трамвай № 3). реммех. завод, в отдел кадров.

ФИЛИАЛУ ГПИ «ПРОЕКТАВТОМАТИКА» — инженеры и техники-электромеханики, электрики, конструкторы, специалисты проводной связи. Оплата по первой ведущей категории.

Справляться: Тел. 4-20 или 2-10 (через химкомбинат). Автобусом № 4 остановка «Стройгородок».

КИСЕЛЕВСКОМУ МАШИНОСТРОИТЕЛЬНОМУ ЗАВОДУ — токари, электросварщики, формовщики, обрубщики литья, электромонтеры, котельщики - сборщики, фрезеровщики, модельщики по дереву.

Обращаться в отдел кадров завода.

ОБЛВЕТПОЛИКЛИНИКЕ — конюх, заведующий хозяйством, уборщицы, ветфельдшеры, ветеринарные санитары, кузнец.

Обращаться: г. Кемерово, ул. Кирпичная, 15.

ЗАВОДУ «КАРБОЛИТ» срочно — грузчики, автокрановщики, инженер-строитель, техники-строители, слесари, плотники, газоэлектросварщики, каменщики, маляры, разнорабочие (мужчины), няни для детяслей.

Обращаться: в отдел кадров завода «Карболит».

УПРАВЛЕНИЮ ТРАМВАЯ — слесари, кузнец, молотобоец, электросварщики, электромонтеры, кочегары, работающие на газе.

Обращаться: г. Кемерово, ул. Советский проспект, 1.

КЕМЕРОВСКОМУ МЕТИЗНОМУ ЗАВОДУ срочно — конструкторы, технологи, слесари-лекальщики, слесари, шлифовщики - заточники, фрезеровщики, теплотехник.

Обращаться: г. Кемерово, улица Пролетарская, 20, в отдел кадров. Тел. 6-25.

КЕМЕРОВСКОМУ УЧЕБНО-ПРОИЗВОДСТВЕННОМУ ПРЕДПРИЯТИЮ ВОГ срочно — механик по швейным машинам.

Обращаться: г. Кемерово, ул. Ленина, 16. Тел. 9-52.

КЕМЕРОВСКОМУ МОНТАЖНОМУ УЧАСТКУ «СИБЭНЕРГОМОНТАЖ» на Ново-Кемеровской ТЭЦ для работы в управлении «Сибэнергомонтаж» на строительство Назаровской ГРЭС — слесари всех специальностей, электросварщики 3—6-го разрядов.

Обращаться: г. Кемерово, Предзаводской поселок, монтажный участок «Сибэнергомонтаж» на территории Ново-Кемеровской ТЭЦ. Тел. 1-37, 2-36.

ОБЛАСТНОЙ КОНТОРЕ «ГАСТРОНОМ» — инженер по строительству и материально-техническому снабжению, бухгалтер-ревизор, бухгалтер, продавцы.

Обращаться: г. Кемерово, улица Вокзальная, 80, в отдел кадров.

КОКСОХИМЗАВОДУ — воспитатели и технички в детские сады, на временную работу, с выездом на дачу в деревню Елыкаево.

КЕМЕРОВСКОЙ БАЗЕ МЯСОРЫБТОРГА срочно — бухгалтеры (оклад 60 рублей), кладовщик (оклад 65 рублей) и грузчики со сдельной оплатой труда.

Обращаться: г. Кемерово, Вокзальная, 133.

В Театрах и кино

ОБЛДРАМТЕАТР. Гастроли Новосибирского театра оперы и балета.
18 июля — Баядерка.
19 июля — Каменный цветок.

КИНОТЕАТР «МОСКВА». 1. Хочу все знать № 17. Новый египетский художественный фильм Неизвестная женщина (9-30, 11-35, 1-40, 4, 6-05, 8-10, 10-15 —дети до 16 лет не допускаются). 2. Сибирь на экране № 29. Полосатый рейс (9, 10-50 — для детей; 12-40, 2-30, 4-20, 6-10, 8, 9-50). 3. Сибирь на экране № 30. На распутье (9 10-50, 12-40, 2-30, 4-20, 7-20, 9-10 — дети до 16 лет не допускаются). Рассказы моря (6-10).

КИНОТЕАТР «КОСМОС». Красный зал. Дружественный визит в Гану. Новый художественный фильм И снова утро. Производство киностудии «Ленфильм». (9-30, 11-30, 1-30, 3-30, 7-30, 9-30). Синий зал. Советский спорт № 5. Мишка-лежебока. Пионерия (9, 1 — для детей). Чистое небо (11, 3, 5, 7, 9 — дети до 16 лет не допускаются).

ЛЕТНИЙ КИНОТЕАТР. Высота (5, 7, 9).

КИНОТЕАТР «МЕТАЛЛУРГ». Балтийское небо 2-я серия (10, 12, 2, 4, 6, 8, 10).

КИНОТЕАТР «КОМСОМОЛЕЦ». Воля поезда машинист (6, 8, 10). Орленок (4).

КИНОТЕАТР «ПРОГРЕСС» Твои друзья (9-40, 11-30, 3-30 — для детей). Озорные повороты (1-30, 5-45, 7-35, 9-25).

КИНОТЕАТР «ОКТЯБРЬ». Снежная королева (10, 2 — для детей). Карьера Димы Горина (12, 4, 6, 8, 10).

КИНОТЕАТР «ПИОНЕР». Седьмое путешествие Синдбада (9, 11, 1, 3, 5, 9). Приглашение к танцу (7, 8).

ДК ШАХТЕРОВ. Полосатый рейс (3, 5, 7, 9).

КЛУБ КХЗ. Алешкина любовь (5, 7, 9).

КЛУБ ПОСЕЛКА ЮЖНОГО. Каменные горизонты (3, 5, 7, 9).

Московский театр „Современник“
с 2 по 7 августа

Гастроли в помещении областного драматического театра им. А. В. Луначарского

РЕПЕРТУАР:
2 августа «Два цвета».
3 августа «Пять вечеров».
4 августа «Голый король».
5 августа «Никто».
6 августа (утром) «Друг детства».
(вечером) «Пять вечеров».
7 августа «Пять вечеров».

В спектаклях заняты актеры: Михаил Козаков, Олег Табаков, Нина Дорошина, Людмила Крылова, Владимир Земляникин, Петр Щербаков, Лилия Толмачева, Ольга Станицина, Игорь Кваша и др.

Главный режиссер театра Олег Николаевич Ефремов.

Предварительная продажа билетов производится с 17 июля в кассе театра с 1 часу дня до 8 часов вечера.

Принимаются заявки на коллективные посещения спектаклей.

Начало спектаклей: вечерних в 7 час. 30 мин. утреннего — в 12 час. дня.

По окончании спектаклей в театру подается городской транспорт.

Деревообделочному заводу треста „Железобетонстрой“

срочно требуются

на работу на лесозавод в Кировском районе и лесозавод в Заводском районе распиловщики леса (мужчины и женщины); в сборочный цех — столяры, в машинный цех — станочники, во вновь открытый цех древесно-стружечных плит—слесари, строгальщики по металлу, электрики и подсобные рабочие (мужчины и женщины).

Оплата сдельно-премиальная.

Обращаться: Предзаводской поселок, ДОЗ.

КУЛИНАРНОЕ УЧИЛИЩЕ № 9

г. Киселевска

об'являет набор учащихся на 1961—62 учебный год

Училище готовит поваров II категории.

Принимаются лица с образованием 7—10 классов в возрасте от 16 лет.

Срок обучения 2 года. Принятые обеспечиваются питанием и обмундированием.

Прием документов с 10 июля по адресу: г. Киселевск, район шахты № 12, кулинарное училище № 9.

Кемеровский трест столовых
ОБ'ЯВЛЯЕТ НАБОР УЧАЩИХСЯ
ДЛЯ НАПРАВЛЕНИЯ НА УЧЕБУ
В КЕМЕРОВСКУЮ КУЛИНАРНУЮ ШКОЛУ.

Принимаются лица, имеющие образование 7, 8, 9 или 10 классов. Срок обучения с образованием 7, 8, 9 классов — 3 года, с образованием 10 классов — 2 года. По окончании обучения учащимся присваивается квалификация повара и направляются на работу в столовые города.

Здесь же ТРЕБУЮТСЯ: буфетчицы, официантки для работы в ресторане, администратор ресторана, механики и машинисты холодильных установок, товароведы продовольственных товаров, кладовщики, грузчики и плотники.

Обращаться: г. Кемерово, ул. Красная, 7, в отдел кадров.

Шудина Римма Васильевна, прож. по ул. Державина, 32, возбуждает дело о расторжении брака с Шудиным Владимиром Петровичем, прож. по ул. Державина, 32.

Дело будет слушаться в нарсуде Центрального района г. Кемерова.

Демченко Зинаида Филипповна, прож. по ул. Тобольской, 2, кв. 9, возбуждает дело о расторжении брака с Демченко Сергеем Васильевичем, прож. по ул. Сакко, 54.

Дело будет слушаться в нарсуде Заводского района г. Кемерова.

ОТКРЫТА ДИЕТИЧЕСКАЯ СТОЛОВАЯ
(при столовой № 14)
по ул. Дзержинского № 4.

ОРС КЕМЕРОВСКОГО ХИМКОМБИНАТА ПРОИЗВОДИТ НАБОР

НА 10-МЕСЯЧНЫЕ КУРСЫ ПРОДАВЦОВ

Принимается молодежь в возрасте не моложе 18 лет, с образованием не ниже 10 классов и на двухгодичные курсы поваров, принимается молодежь в возрасте не моложе 16 лет, с образованием 8—10 классов.

Начало занятий с 1 сентября. Заявления принимаются до 15 августа.

ОСИННИКОВСКИЙ ГОРНЫЙ ТЕХНИКУМ
продолжает набор учащихся
на 1961—62 учебный год
по специальностям:

геология и разведка месторождений полезных ископаемых, разведочное бурение, промышленное и гражданское строительство (принимаются лица с образованием 7, 8, 9, 10 классов);

подземная разработка угольных месторождений (принимаются лица с образованием 7, 8, 9 классов).

Об условиях приема справляться по адресу: г. Осинники Кемеровской области, горный техникум. Тел. 6-97.

АДРЕС РЕДАКЦИИ И ИЗДАТЕЛЬСТВА: г. Кемерово, ул. Трудовая, 64. ТЕЛЕФОНЫ: редактора 2-24, заместителей редактора 8-05 и 2-37, ответственного секретаря 2-53, секретариата 4-85, отделов редакции: партийной жизни 2-37, отдела пропаганды 17-28, советского строительства 15-67, угольного 1-21, промышленности и транспорта 8-63 сельскохозяйственного 4-57, отдела культуры 15-36, информаций 14-21, отдела писем 11-52, отдела об'явлений 6-83, ночной прием информаций 14-21, технического секретаря 2-я города 2-78, бухгалтерии 6-83, директора типографии 3-96.

ОП02624. Типография «Кузбасс» облполиграфиздата. Тираж 130,000. Заказ № 6190.