Пролетарии всех стран, соединяйтесь!

КУЗБАСС

ОРГАН КЕМЕРОВСКОГО ОБЛАСТНОГО И ГОРОДСКОГО КОМИТЕТОВ КПСС, ОБЛАСТНОГО И ГОРОДСКОГО СОВЕТОВ ДЕПУТАТОВ ТРУДЯЩИХСЯ

Год издания 40-й № 161 (10299). | Воскресенье, 9 июля 1961 г. | Цена 2 коп.

Министр поздравляет

Сегодня наша страна отмечает День воздушного флота.

В связи с этим Министр обороны СССР маршал Советского Союза Р. Я. Малиновский приказом № 158 от 9 июля поздравил с всенародным праздником летчиков и штурманов, инженеров и техников, воздушных стрелков и радистов, авиационных механиков и мотористов, работников гражданского флота и авиационной промышленности, спортсменов ДОСААФ.

Нет предела силе ума, рук и сердца советской женщины

СЛЕТ АКТИВИСТОК

УСПЕХИ в социалистическом строительстве на всех этапах развития Советского государства неразрывно связаны с активным и самоотверженным трудом советских женщин. Сколько богатств страны создается их руками! Щедро отдают они свой ум и сердце, душевные богатства и силы общему делу борьбы за коммунизм. Небывалый размах в работе, смелость, дерзание особенно ярко проявляются сейчас, когда весь народ живет одной мыслью, одним желанием — достойно встретить XXII с'езд Коммунистической партии.

В нашей области женщины составляют 41 процент общего числа рабочих и служащих в промышленности и 55 процентов — в сельском хозяйстве. Многие женщины Кузбасса своим беззаветным трудом снискали всеобщее признание, их имена известны далеко за пределами области. Это аппаратчица Кемеровского азотнотукового завода, депутат Верховного Совета РСФСР Е. С. Панферова, машинист коксовыталкивателя коксохимзавода Герой Социалистического Труда А. К. Петракова, машинист-оператор стана «450» Кузнецкого металлургического комбината О. Н. Бобровская, мастер электросварки треста «Сибсантехмонтаж» в г. Сталинске М. А. Авдеева и многие другие.

Самоотверженным трудом прославили себя свинарка Щегловского совхоза О. Ф. Шупаковская, доярки Г. П. Давыдова из совхоза Октябрьский и Л. К. Слюсарь из совхоза имени Чкалова.

Плодотворно, с большим энтузиазмом работают женщины в высших и специальных средних учебных заведениях. Им принадлежит ведущая роль в здравоохранении, просвещении, торговле и общественном питании.

С каждым годом растет политическая активность женщин. В рядах областной партийной организации насчитывается 20.869 коммунисток. 92.531 женщина являются членами ВЛКСМ, 6.400 избраны депутатами в местные Советы. Десятки тысяч активисток участвуют в работе партийных, профсоюзных организаций, в женских советах, родительских и уличных комитетах.

Женщины являются хорошими помощниками партийных организаций в деле коммунистического воспитания трудящихся. Более 40 тысяч их являются пропагандистами, лекторами и агитаторами. Из 300 тысяч участников соревнования за коммунистический труд почти половина — женщины.

Выражением высокой политической сознательности и инициативы женщин являются возникающие сейчас повсеместно женские советы. Они следят за выполнением законов об охране женского труда, ведут политическую и культурно-массовую работу, контролируют строительство культурно-бытовых и детских учреждений, занимаются вопросами благоустройства и озеленения, организуют работу с детьми.

Женсовет Кузнецкого металлургического комбината следит за работой бытовок, цеховых столовых, наводит порядок на территории завода, организует досуг детей. Большой популярностью пользуются женсоветы на шахте «Дальние горы» в г. Киселевске, при Тайгинском отделении Западно-Сибирской железной дороги, на Беловском цинковом заводе и другие.

От трудовой и политической активности женщин в значительной степени зависит успех выполнения обязательств. Поэтому партийным организациям надо использовать все пути и средства для дальнейшего развития их творческой инициативы. Каждая работница должна знать, какие обязательства взял ее коллектив в соревновании за достойную встречу XXII с'езда КПСС и определить свое место в борьбе за повышение производительности труда, выпуск высококачественной продукции и снижение ее себестоимости, смелее овладевать новой техникой и передовыми методами труда, показывать личный пример в труде.

Женщина совмещает производственную и общественную работу с большими семейными и материнскими обязанностями. Это обстоятельство обязывает партийные, государственные и общественные организации проявлять особую заботу о женщине как на производстве, так и в быту. Активность женщин в общественной жизни в значительной мере зависит от организации бытового обслуживания населения, от того, как налажена работа детских учреждений, магазинов, мастерских. И это обязывает городские и районные Советы значительно больше заботиться об удовлетворении бытовых нужд женщин, чутко относиться к их нуждам и просьбам. Пусть больше будет у нас домовых кухонь и прачечных, магазинов полуфабрикатов, молочных кухонь, столов раскроя тканей и других учреждений, которые освобождали бы работницу от излишних домашних хлопот.

Особое внимание следует обратить на расширение рамок массово-политической работы среди различных категорий женщин, сделать ее более конкретной, разносторонней, гибкой. В клубах, библиотеках, при домоуправлениях, в скверах и во дворах надо больше проводить лекций и бесед специально для женщин. Чаще беседовать с теми, которые по каким-либо причинам отстают от коллектива, допускают нарушение норм социалистического общежития и морали.

Долг каждой советской женщины — отдать все свои знания и энтузиазм на выполнение семилетнего плана, на решение больших задач по коммунистическому воспитанию трудящихся.

Группы нарядных, торжественно настроенных женщин спешили к городскому саду. Как же не кстати именно в это время потемнело небо, сгрудились над городом косматые тучи. Первые капли дождя вернули домой женщин с детьми, короткий ливень разогнал под крыши и под деревья остальных. Но чуть только подсохли скамейки в Зеленом театре, как городское собрание женщин-активисток все-таки началось. Дождь принимался за работу несколько раз, но никто не расходился. Кругом улыбки, шутки. То и дело раскрывались зонты, взлетали над головами плащи. Собрание шло, несмотря на ворчание грома.

Это можно понять: ведь собрались самые активные женщины Кемерова, те, кто по собственной воле, в минуты своего отдыха делает красивее наши улицы, кто не пройдет спокойно мимо чужой беды, кто привык думать, заботиться о других. Им есть о чем поговорить, подумать вместе, тем более, что это первое собрание.

Итак, разговор на собрании — об участии женщин в коммунистическом воспитании трудящихся. С докладом на эту тему выступила секретарь горкома партии М. М. Лапшина. С большим под'емом говорила она о том, что сила ума, рук, сердца советской женщины вложены в строительство коммунизма.

— На предприятиях, стройках, в учреждениях города работает 66540 женщин. Только в Заводском районе 42 женщины — руководители бригад и смен, борющихся за звание коммунистических! Одной из первых в соревновании за звание коммунистической вступила бригада штукатуров-маляров Татьяны Александровны Давыдовой с Кемеровского коксохимзавода.

Растет политическая активность женщин города. У нас 4100 коммунисток. И если в 1960 году в партию вступило 204 человека, то за половину этого года уже 208. 118 женщин — секретари партийных организаций. Женсоветы, родительские и уличные комитеты, советы пенсионеров, медицинские советы об'единяют тысячи активисток. В женсовете на шахте «Пионер» — 29 человек. Под его руководством посажено 10000 корней цветочной рассады, регулярно проводятся проверки столовых и магазинов, наводится порядок на улицах. Члены этого женсовета — частые гости в семьях. Их беспокоит и прочность каждой семьи, и успеваемость каждого школьника.

Таких женсоветов на предприятиях города 63. Восемь женщин, используя в полную силу «Крокодил» и «колючку», навели полный порядок, подняли культуру производства в коллективе автохозяйства № 3. Их энергичную борьбу за культурную жизнь и культурное производство возглавляет старший диспетчер Вера Николаевна Кузьмина, мать четырех детей.

Большим делом заняты женщины — председатели уличных комитетов. Таких у нас 160. Вера Николаевна Михалева вместе со своими подругами сделала образцовой улицу Лермонтова.

Однако неиспользованные возможности применения энергии и способностей женщин-общественниц у нас еще велики. На таких крупных предприятиях, как «Карболит», анилино-красочный завод, трест «Кемеровопромстрой», даже не созданы женсоветы. Не проводятся собрания и конференции женщин с учетом их профессиональной деятельности.

Лето в полном разгаре, а детские площадки оборудованы плохо, слабо работают с детьми на шахте «Бутовская», на Южном поселке, в домах треста «Кемеровожилстрой». По примеру завода «Строймаш» нужно и здесь с любовью оборудовать детские площадки, организовать разумный отдых детей. Требуется улучшить работу детских комнат при домоуправлениях, создать посты на стройке каждого детского садика, каждой школы, чтобы в этом году вошло в строй действующих 25 детских учреждений...

С горнами и барабанами входит в Зеленый театр отряд пионеров. Ребята приветствуют своих матерей, подносят им букеты цветов. Запах ромашки, полевых трав. Женщины взволнованы. Со сцены звучит трогательный детский голос:

Слова милее не знаем,
Чем слово чудесное — мать.

Выступает Екатерина Семеновна Панферова, аппаратчица азотнотукового завода, депутат Верховного Совета РСФСР. Она рассказывает о том, как прошел первый с'езд женщин Иркутской области, на котором ей посчастливилось побывать, о хороших делах иркутянок, о заботах женщин своего завода, о том, как однажды, дружно взявшись за дело, они превратили обыкновенную рабочую вешалку с грубыми неуклюжими шкафами в настоящую комнату отдыха, где громоздкие шкафы заменило доверие людей друг другу, о том, что благодаря шефству женщин центральной лаборатории над детьми все школьники окончили учебный год успешно.

Член женсовета шахты «Северная» А. С. Коваленко называет фамилии тружениц, которые приняли близко к сердцу вступление шахты в соревнование за звание коллектива коммунистического труда. Это — Пырсикова, Немчикова, Мустайкина, Соснина. Ожиганова. Они навели идеальный порядок на территории комбината, сделали клумбы, вырастили тюльпаны, добились того, что в комбинате не курят.

Собрание избирает городской женский совет в составе 23 человек. Среди них: персональная пенсионерка, коммунистка Александра Георгиевна Баева, домохозяйка Вера Борисовна Дружинина, кандидат экономических наук Клавдия Михайловна Звягинцева, учительница Нина Дмитриевна Селиванова и другие. Принимается обращение городского собрания женщин ко всем женщинам Кемерова. В нем говорится:

«Пройдемся по цехам, по заводским дворам, по нашим улицам и наведем везде образцовый порядок. Об'явим войну грязи, бескультурью, захламленности. Коммунизм — это новый здоровый быт. А у нас еще немало семей, где не искоренено пьянство, где плохо воспитывают детей, где подчас калечатся души... Разве можем мы равнодушно пройти мимо этого? Женщина-труженица, женщина-мать — верный помощник нашей партии в коммунистическом воспитании трудящихся».

Затем Кемеровский дом моделей продемонстрировал ряд образцов элегантной, удобной одежды, сшитой с учетом требований моды. Отрадно, что демонстрировалось много детской одежды.

В заключение выступили артисты Новосибирского театра оперы и балета и прибывший с ними на гастроли солист Братиславского оперного театра Андрей Кухарский, артисты Кемеровской областной филармонии.

Т. ШАТСКАЯ.

Прием в Кремле

МОСКВА, 7 июля. (ТАСС). Сегодня правительство Советского Союза устроило в Кремле прием по случаю Всесоюзного совещания работников высшей школы.

Тепло встретили собравшиеся появление в зале товарищей Л. И. Брежнева, Ф. Р. Козлова, А. Н. Косыгина, А. И. Микояна, Е. А. Фурцевой, Н. С. Хрущева.

В своих выступлениях работники высшей школы сердечно благодарили Коммунистическую партию и Советское правительство за их великую заботу о воспитании молодого поколения строителей коммунизма.

С большим вниманием была выслушана яркая речь Н. С. Хрущева.

В Центральном Комитете КПСС и Совете Министров СССР

Центральный Комитет КПСС и Совет Министров СССР признали необходимым наградить орденами и медалями СССР работников высшей школы, добившихся наибольших успехов в подготовке специалистов.

Советам Министров союзных республик, соответствующим министерствам и ведомствам поручено представить к награждению наиболее отличившихся работников высшей школы.

Сессия областного Совета

ХОЗЯЙСТВОВАТЬ РАЗУМНО, РАСЧЕТЛИВО

На второй сессии областного Совета депутатов трудящихся с докладом о состоянии и мерах улучшения финансово-хозяйственной деятельности колхозов и совхозов выступил председатель облисполкома тов. Карпенко.

Трудящиеся нашей области, как и весь советский народ, готовятся достойно встретить XXII с'езд Коммунистической партии Советского Союза, — говорит докладчик.

В ответ на постановление январского Пленума ЦК КПСС колхозы и совхозы области наметили на текущий и последующие годы семилетки высокие рубежи.

Продажа государству в 1965 году должна составить: мяса — 100,6 тыс. тонн вместо 50,6 тыс. тонн по обязательствам 1961 года; молока — 450 тыс. тонн вместо 253 тыс. тонн в 1961 г., яиц — 81 млн. штук вместо 33 млн. штук в 1961 году.

Начиная с 1962 года, пригородные совхозы и колхозы должны полностью обеспечить потребность населения городов и рабочих поселков области в овощах.

Партия и правительство делают все, чтобы колхозы и совхозы ускоренными темпами развивали сельское хозяйство, укрепляли свою экономику. Общая сумма капитальных вложений за счет средств государства составила по совхозам области в истекшем году 160 млн. руб. На 1 июля т. г. открыто колхозам кредитов 36 млн. руб. и ассигнований совхозам — 175 млн. руб. Оказывается большая помощь в оснащении сельского хозяйства новой техникой, снижены цены на запасные части, машины, бензин и т. д.

Колхозы и совхозы нашей области имеют все возможности вести хозяйство так, чтобы ежегодно выращивать высокие урожаи зерновых и кормовых культур, картофеля и овощей и обеспечить на этой основе высокие темпы роста поголовья скота и его продуктивности.

Однако следует отметить, что во многих районах, совхозах и колхозах области допускаются крупные недостатки в производственной деятельности, мало производится сельскохозяйственной продукции, себестоимость ее высокая, а доходы с гектара пашни и сельхозугодий остаются низкие.

Если в 1956 году собран урожай зерновых по 13,2 цент. с га, а валовой сбор зерна составил 1 млн. 361 тыс. тонн, то в 1960 году получен урожай по 11,4 цент. с гектара, и валовой сбор зерна составил 1 млн. 89 тысяч тонн, или на 272 тыс. тонн меньше, чем в 1956 году. Значительно сократились посевы и производство картофеля и овощей. Между тем оснащенность сельского хозяйства техникой за это время значительно возросла. Если в 1956 году было 8534 трактора в условном исчислении, то в 1960 году их стало 12.700.

За последние годы снизилась и продуктивность животноводства. Надой молока на фуражную корову в колхозах и совхозах области составил в 1958 г. 2068 кг., в 1959 г. — 2115, а в 1960 году — 2067 кг. Сокращены привесы крупного рогатого скота и свиней на кормо-день. Медленно растет поголовье крупного рогатого скота, птицы и особенно поголовье коров и свиней, а количество овец за период с 1953 г. по 1960 г. уменьшилось на 128 тыс. голов, или на 47 процентов.

Из года в год колхозы и совхозы области не выполняют плана заготовок грубых и сочных кормов. За последние пять лет обеспеченность животноводства грубыми кормами не превышала 76%. Это привело к большому недобору продукции животноводства и падежу скота. Низкий уровень ведения хозяйства приводит к тому, что многие колхозы и совхозы ежегодно заканчивали хозяйственный год с большими убытками.

В 1960 году из 66 совхозов только 5 совхозов — им. Чкалова, Октябрьский, Юргинский, Барачатский и Чебулинский работали безубыточно. Остальные совхозы допустили большие убытки.

Дело в том, что руководители и специалисты многих совхозов допускают бесхозяйственность и расточительство, слабо борются за культуру земледелия и животноводства, не ведут борьбы за увеличение доходов с гектара земли, а отдельные просто привыкли жить за счет государства.

Низкие доходы получают также и колхозы нашей области. В 1960 году колхозы области выполнили смету по доходам лишь на 70,5%, а колхозы Чебулинского района (председатель райисполкома тов. Шахов) только на 49,4%, Яшкинского района (председатель тов. Ковалев) — на 53,9%. Очень высока себестоимость продукции в колхозах. Некоторые председатели колхозов настолько пристрастились к ссудам, что совершенно перестали заниматься повышением доходов хозяйства.

Одним из основных показателей экономического состояния колхозов и совхозов является выполнение ими планов продажи государству сельскохозяйственной продукции. В прошлом году колхозы и совхозы области не выполнили государственного плана заготовок основных сельскохозяйственных продуктов.

Это об'ясняется, прежде всего, тем, что во многих колхозах и совхозах плохо используются замечательные земли — основной источник богатства.

Задача состоит в том, чтобы в ближайшее время коренным образом повысить культуру земледелия, навести на полях образцовый порядок, каленым железом вытравить бракодельство, внедрить на всех площадях посев только доброкачественными семенами районированных сортов, обеспечить правильное чередование сельскохозяйственных культур. Полностью обеспечить яровой сев доброкачественной зябью.

Необходимо по-хозяйски использовать все пахотные земли, ввести наиболее рациональную структуру посевных площадей.

В области большие площади засеваются низкоурожайными, экономически невыгодными культурами, в то же время высокодоходные культуры, такие, как горох, вика, гречиха, просо, пивоваренный ячмень, высеваются на незначительных площадях.

Насколько невыгодно это для хозяйства, можно проследить на таком сравнении. Один гектар овса при урожае в 12 цент. дает 48 руб. дохода в новом масштабе цен, а один гектар гречихи, даже при урожае в 10 цент. дает 200 руб. дохода, т. е. в 4 раза больше, т. к. закупочная цена на овес 4 руб. за центнер, а гречихи—20 рублей. Пивоваренный ячмень дает примерно такую же урожайность, как и овес, но закупочные цены на него в два с лишним раза выше.

Овощеводство одна из наиболее доходных отраслей растениеводства. Но площадь посадки овощей в области из года в год сокращается, хотя сейчас и условия для этого лучше, больше стало тракторов и машин, повысились закупочные цены на овощи, (Окончание на 2-й стр.)

В АДРЕС ЗАПСИБА

Ленинградский металлический завод отгрузил в адрес ТЭЦ Западно-Сибирского металлургического завода теплофикационную турбину ВПТ-50-3. Кроме выработки 50 тыс. квт. электроэнергии, эта турбина каждый час будет давать 115 тонн пара, который пойдет на промышленные и теплофикационные нужды в радиусе до 40 километров. Горячая вода с ТЭЦ заполнит радиаторы центрального отопления жилых домов, клубов, больниц, детских садов.

Турбина принесет свет и тепло жителям строящегося металлургического гиганта.

Н. ИВАНОВА.

г. Ленинград.

Вот они, хозяева синих высот. Задание получено. Последние напутствия командира звена Кемеровского аэропорта И. АКИМОВА пилотам В. ЕМЕЛЬЯНОВУ и В. ШУМАКОВУ. Через минуту самолет стремительно взовьется в ясное летнее небо.

Фото **В. Кафо.**

КНИГА ТРУДОВОЙ СЛАВЫ

Для поощрения рабочих, инженерно-технических работников и служащих — передовиков промышленности и строительства, торговли, коммунального хозяйства, успешно выполняющих свои социалистические обязательства, принятые в честь XXII с'езда КПСС, проявляющих творческую инициативу в борьбе за дальнейший под'ем производительности труда и улучшение экономики производства, исполком областного Совета и президиум областного совета профсоюзов постановили учредить Книгу трудовой славы.

Утверждено положение о порядке занесения рабочих, инженерно-технических работников и служащих в Книгу трудовой славы.

Первую запись в Книгу трудовой славы решено произвести в июле по результатам работы за первое полугодие 1961 г. и далее ежемесячно до открытия XXII с'езда КПСС.

ПОЛОЖЕНИЕ

о порядке занесения в Книгу трудовой славы рабочих, инженерно-технических работников и служащих

В Книгу трудовой славы заносятся рабочие, инженерно-технические работники и служащие, систематически выполняющие социалистические обязательства, добивающиеся наилучших производственных показателей; активно участвующие в рационализации и изобретательстве, повышающие производительность труда.

Кандидаты на занесение в Книгу трудовой славы представляются администрацией и ФЗМК профсоюза предприятия, стройки, организации в соответствующее отраслевое управление (трест) облисполкома и обком профсоюза. Занесение в Книгу трудовой славы производится совместным постановлением исполкома областного Совета депутатов трудящихся и президиума областного совета профсоюзов по представлению отраслевых управлений и обкомов профсоюзов.

Представление на занесение в Книгу трудовой славы производится по результатам работы за полугодие, не позднее 20 числа следующего за отчетным периодом месяца. В 1961 г. занесение в Книгу трудовой славы производится по результатам работы за 1-е полугодие, и далее по результатам работы за месяц до открытия XXII с'езда КПСС.

В Книгу трудовой славы заносится фамилия, имя и отчество, место работы, должность, профессия, краткий перечень достижений. Работник, занесенный в Книгу трудовой славы, заносится в Книгу почета, находящуюся на предприятии, стройке.

В трудовой книжке занесенного в Книгу трудовой славы делается отметка с указанием номера и даты постановления о занесении.

Книга трудовой славы хранится в областном совете профессиональных союзов.

Прибытие товарища Ким Ир Сена в Иркутск

ИРКУТСК, 7 июля. (ТАСС). Сегодня самолетом ИЛ-18 сюда прибыла из Москвы партийно-правительственная делегация Корейской Народно-Демократической Республики во главе с председателем ЦК Трудовой партии Кореи, председателем Кабинета Министров КНДР товарищем Ким Ир Сеном.

Товарищ Ким Ир Сен и его спутники в течение нескольких дней будут гостями сибиряков.

ХОЗЯЙСТВОВАТЬ РАЗУМНО, РАСЧЕТЛИВО

(Окончание. Начало на 1-й стр.).

Дело в том, что руководители и специалисты сельского хозяйства многих районов, совхозов и колхозов перестали заботиться об увеличении доходности хозяйств, не хотят возиться с трудоемкими культурами.

Особенно выгодно для колхозов и совхозов выращивание ранних овощей и картофеля, так как цены на них значительно выше и с лихвой оправдывают затраты производства.

Но дело это организовано плохо.

Необходимо привести в порядок теплично-парниковое хозяйство, увеличить производство ранних овощей, коренным образом поправить дело с производством овощей открытого грунта, чтобы полностью обеспечить население овощами в необходимом ассортименте.

Надо принять срочные меры по обработке всех посевов овощей, не допускать зарастания их сорняками, провести прорывку свеклы, моркови, организовать полив помидоров, огурцов, капусты, ибо в условиях этого года дальнейшее промедление с проведением этих работ приведет к гибели овощей, к потере доходов и срыву снабжения населения.

Городским и поселковым Советам необходимо оказать пригородным совхозам и колхозам помощь в уходе за посевами овощей и картофеля, направив в эти хозяйства необходимое количество городского населения.

Руководителям пригородных совхозов и колхозов необходимо дополнительно произвести посев редиса, салата для снабжения населения в текущем году, а также щавеля, укропа, лукабатуна и др. культур для будущего года.

Далее докладчик говорит о запущенности семенного дела во многих колхозах и совхозах области, из-за чего область недобирает 150—160 тыс. тонн хлеба.

Особенно дорого обходится многим хозяйствам невнимание к обеспечению семенами картофеля. В текущем году закуплено для колхозов и совхозов на семенные цели у населения около 25 тысяч тонн картофеля, на что затрачено тринадцать миллионов рублей.

Таким образом, только за одну нынешнюю весну колхозы и совхозы затратили на обмен зерновых и покупку семян картофеля 23 млн. руб., а ведь при правильном отношении руководителей к семеноводству эти деньги остались бы в кассах и на счетах колхозов и совхозов.

Совхозы и колхозы несут также большие убытки от высева некондиционных и низковсхожих семян в связи с увеличением нормы высева. Всего по области расходовано на увеличение нормы высева в связи с низкой всхожестью 110 тыс. центнеров зерна. Вот где расточительство средств, неоправданные затраты зерна.

Надо решительно кончать с такой бесхозяйственностью. Строго наказывать вплоть до снятия с занимаемых постов руководителей, не проявляющих заботу о семенах.

Задача заключается в том, чтобы в этом году не повторить ошибок прошлых лет, своевременно засыпать достаточное количество сортовых семян и до начала зимы довести их до посевных кондиций по всем показателям.

Необходимо в каждом колхозе и совхозе уже сейчас отвести и остолбить в натуре семенные участки зерновых культур, организовать за ними надлежащий уход для получения высокого урожая.

Далее докладчик говорит о необходимости подготовить помещения для хранения семян, создать в каждом колхозе и совхозе семеноводческие бригады или отделения.

Одним из больших резервов увеличения производства продуктов земледелия и животноводства является замена чистых паров занятыми. Всем известно, что при обработке чистых паров все затраты окупаются только в следующем году, а если такие поля в год парования занять пропашными культурами, то хозяйства будут дополнительно получать корма, притом дешевые.

В настоящее время в области достаточно хорошо изучена агротехника занятых паров, и их эффективность не уступает чистому пару. Это доказано практикой совхоза «Заря» и других хозяйств.

Между тем колхозы и совхозы в текущем году оставили около 100 тыс. гектаров под чистые пары. Ведь на этой площади можно дополнительно собрать по крайней мере 250—300 тыс. тонн кормовых единиц. Впредь нельзя допускать подобной бесхозяйственности.

Одним из эффективных средств повышения урожайности всех сельскохозяйственных культур является применение местных и минеральных удобрений.

Большие убытки терпят колхозы и совхозы от бесхозяйственного хранения навоза. В начале его вывозят из скотных дворов и разбрасывают на территории ферм, с наступлением лета буртуют и только после этого в небольших размерах вывозят на поля. Таким образом хозяйства почти в 2 раза больше затрачивают сил и средств, чем при вывозке навоза непосредственно с ферм на поля и укладки там в штабеля.

Докладчик приводит факты бесхозяйственного использования минеральных удобрений в совхозах Бурлаковский, «Новостройка», Уныгинский и других хозяйствах.

Колхозы и совхозы теряют много зерна, картофеля и овощей от запаздывания с уборкой урожая, в связи с этим недополучают значительную часть доходов. В прошлом году многие колхозы и совхозы допустили потери по 3—4 центнера зерна и до половины урожая картофеля.

Большие убытки несут хозяйства от сдачи государству дефектного, горькополынного и другого некондиционного зерна. В прошлом году по Тяжинскому району сделано удержаний с совхозов и колхозов за сданное недоброкачественное зерно 552 тыс. руб., по Прокопьевскому району — 518 тыс. руб. в старых деньгах.

Готовясь к предстоящей уборке урожая, местным Советам, руководящим сельскохозяйственным кадрам следует внимательно разработать рабочие планы уборки по каждой бригаде и ферме, хорошо подготовить уборочную технику, крытые тока, зерносушилки, зерноочистительные машины, зерносклады, картофелехранилища, транспортные средства, подготовить необходимое количество кадров для работы на уборочных машинах.

Мы должны обеспечить уборку зерна без потерь, не допустить порчи его. Надо сейчас уже обкосить все межи, убрать от полос сорняки.

Докладчик предупреждает райисполкомы, руководителей хозяйств от излишеств в привлечении дополнительной рабочей силы за счет городов, что дорого обходится колхозам и совхозам. Прежде всего следует использовать на заготовке кормов и на уборке урожая все трудоспособное сельское население.

Далее докладчик характеризует состояние животноводства в области.

Из-за низкого уровня производства продуктов животноводства в колхозах и совхозах области доходы от этой отрасли на гектар сельхозугодий остаются незначительными. В 1959 г. они составляли 255 рублей, а в прошлом году еще ниже — 197 рублей в старых деньгах.

Крайне высока себестоимость продукции животноводства.

Все это результат недостатков хозяйствования: низких урожаев зерновых и кормовых культур и, как следствие, высокой себестоимости кормов, больших потерь скота и птицы, их низкой продуктивности.

Исключительно большие потери несут колхозы и совхозы на сдаче продукции пониженного качества.

В 1960 году колхозы и совхозы потеряли от сдачи некондиционной продукции более 30 млн. рублей.

С 1 января по 1 июня с. г. на Мариинский молочный завод поступило более 27 проц. некачественного молока, в основном по кислотности, за что недоплачено совхозам около 13 тыс. руб.

Значительные убытки наносятся колхозам и совхозам в результате неправильного определения жирности молока и упитанности скота приемными предприятиями совнархоза.

Несмотря на сигналы об этом, управление пищевой промышленности совнархоза, возглавляемое тов. Паньшиным, не принимает мер к пресечению подобных действий.

Необходимо организовать работу молокоприемных пунктов в три смены с таким расчетом, чтобы приемка молока производилась круглосуточно и по строго установленному графику.

Большой урон наносит колхозам и совхозам сдача неупитанного и маловесного скота. Так, например, в первом квартале поступило от колхозов и совхозов области на мясокомбинаты и приемные пункты 513 тонн крупного рогатого скота ниже средней упитанности, или 50% к сдаче.

Исполкомы районных Советов, руководители колхозов и совхозов должны прекратить сдачу государству маловесного и неупитанного скота. Следует в каждом хозяйстве сейчас на деле организовать нагул крупного рогатого скота и массовый откорм свиней с тем, чтобы в летне-пастбищный период получить максимальные привесы скота на дешевых кормах.

Неблагополучно обстоит дело и с ростом поголовья общественного скота, особенно в Крапивинском районе (председатель райисполкома тов. Логунов).

Сократилось поголовье свиней в Кемеровском и Юргинском районах. В Мариинском, Тяжинском, Топкинском, Ленинск-Кузнецком районах сократилось поголовье овец. Это недопустимые факты.

Важным резервом увеличения поголовья и качественного улучшения крупного рогатого скота является правильное использование маточного поголовья. Однако в прошлом году свыше 28 тыс. коров в колхозах и совхозах остались яловыми, из-за чего недополучено большое количество молока и мяса.

Очень плохо занимались воспроизводством крупного рогатого скота руководители и специалисты Ижморского, Беловского и Тяжинского районов. В этих районах получено на 100 коров и нетелей только по 71—75 телят.

С такой бесхозяйственностью нельзя мириться.

Главным в борьбе с яловостью коров должны быть метод искусственного осеменения и ранняя диагностика стельности, на которые все колхозы должны перейти в течение месяца—двух. Для этого надо подготовить помещения, обучить кадры осеменаторов.

Большим резервом резкого увеличения производства мяса и доходов колхозов и совхозов является свиноводство. Между тем следует признать, что эта отрасль находится в большинстве хозяйств области в запущенном состоянии.

В прошлом году в колхозах и совхозах области от каждой основной свиноматки получено только по 10 поросят. А ведь содержание одной основной свиноматки хозяйству обходится в 240—250 рублей в год в новом масштабе цен.

Надо наряду с увеличением основных свиноматок и получением от них 2 опоросов в год и не менее 16—18 поросят на свиноматку полностью использовать для разовых опоросов молодых свинок. Полученные от них в марте—апреле поросята обходятся хозяйству к моменту сдачи на мясо примерно на 15—25% дешевле, чем полученные и выращиваемые в осенне-зимний период. Но многие руководители колхозов и совхозов не учитывают этого. В результате на 1 июля мы имеем на 6 тыс. разовых свиноматок меньше, чем на это же время в прошлом году. А такие районы, как Тисульский, Кемеровский, Анжеро-Судженский, Крапивинский, почти наполовину меньше, чем в прошлом году.

Докладчик ставит задачу широко внедрять туровую систему опоросов, групповое содержание свиноматок и крупногрупповое выращивание молодняка, искусственное осеменение свиней по примеру совхоза «Заря».

Резкой критике была подвергнута запущенность такой доходной отрасли, как овцеводство. Чтобы поправить дело, надо запретить в этом году убой и сдачу государству овец, обеспечить выполнение плана развития поголовья овец каждым колхозом, совхозом, районом.

Огромные убытки несут колхозы и совхозы от падежа скота и птицы, особенно в Беловском, Гурьевском, Тяжинском и Тисульском районах.

Опыт передовых колхозов и совхозов, говорит далее докладчик, успехи многих передовиков сельскохозяйственного производства являются наглядными примерами поистине безграничных возможностей для увеличения производства сельскохозяйственных продуктов и снижения их себестоимости.

Совхоз «Заря» Промышленновского района (директор тов. Гривко) полугодовой план сдачи мяса государству выполнил на 140% и сдачи молока на 105%. Причем себестоимость центнера привеса мяса в этом году не превышает 44 руб.

В этом совхозе звено по откорму свиней в составе Глуханько Василия Семеновича и двух его сыновей Ивана и Федора обслуживает 2188 голов. За 5 месяцев получен среднесуточный привес по их группе 432 грамма, сдано государству 1362 головы зачетным весом 1490 центнеров. Звено взяло обязательство к открытию XXII с'езда партии откормить и сдать 3000 голов свиней живым весом 300 тонн.

Докладчик называет имена доярок Давыдовой Галины Прокопьевны, Красавиной Антонины Федоровны, птичниц Октябрьского совхоза Никитиной Анастасии Никитичны, Устиновой Евдокии Дмитриевны и многих других маяков, на которых должны держать равнение все работники сельского хозяйства области.

В деле обобщения и распространения передового опыта главную роль должны сыграть областное управление сельского хозяйства и опытно-показательные хозяйства.

Докладчик подробно анализирует состояние кормовой базы.

В себестоимости молока корма занимают 50%, в себестоимости мяса крупного рогатого скота 58—60% и мяса свиней до 75%. Вот почему борьба за снижение себестоимости кормов — это борьба за снижение себестоимости молока, мяса и других продуктов. Однако в абсолютном большинстве совхозов и колхозов себестоимость кормов крайне высокая.

В Судженском совхозе, например, корма в 3 с лишним раза дороже, чем в совхозе им. Чкалова.

Чтобы снизить себестоимость продукции животноводства, следует уже в этом году обеспечить общественное животноводство полноценными кормами за счет выращивания высоких урожаев кукурузы, сахарной свеклы и других кормовых культур, полностью использовать естественные кормовые угодья. Максимально механизировать сеноуборочные работы и возделывание кормовых культур. Добиться такого положения, чтобы заготовляемые корма имели высокое качество, необходимое содержание белка.

Известно, что овес не выгодно сеять на сено и на зеленку, однако многие руководители хозяйств продолжают считать его основной кормовой культурой.

Далее докладчик подробно говорит об уходе за посевами кукурузы, сахарной свеклы, бобов, картофеля, о заготовке сена и силоса.

Все травы должны быть убраны до начала массовой жатвы хлебов. В текущем году надо механизировать все трудоемкие работы на заготовке кормов.

В деле повышения производительности труда и снижения издержек производства большое значение имеет правильное использование техники и других средств производства.

На начало текущего года в колхозах и совхозах имелось 6220 физических тракторов, 4862 зерновых комбайна, 966 силосоуборочных комбайнов, 2982 грузовых автомобиля и много другой техники. Стоимость всех основных средств на начало этого года составляла 2141350 тыс. рублей (в старом масштабе цен).

Амортизация основных средств и затраты на текущий ремонт за прошлый год составили 216 млн. рублей, что к сумме всех затрат производства составляет около 9%.

Как известно, эта сумма полностью перекладывается на себестоимость продукции. Поэтому, чем лучше и производительнее используются основные средства, тем дешевле обходится производство зерна, молока, мяса и других продуктов.

Надо сказать, что из-за плохого использования техники и других средств производства колхозы и совхозы ежегодно несут большие убытки, несвоевременно проводят важнейшие сельскохозяйственные работы. Мощность тракторного парка в сельском хозяйстве области используется только на 60—65 процентов.

Очень плохо используется и оборудование для механизации трудоемких работ.

В Кемеровском районе (председатель райисполкома т. Багурин) из 79 механических доильных агрегатов используется только 64. В Юргинском районе (т. Мельников) имеется 10 электростригальных агрегатов, а используется только один.

Много в колхозах и совхозах имеется излишнего, неустановленного оборудования. По неполным данным на 1 января т. г., такого оборудования в колхозах и совхозах было на сумму 1060 тыс. руб.

Руководители совхозов и колхозов, райисполкомы, сельские Советы, областное об'единение «Сельхозтехника» (т. Котляров) обязаны в кратчайший срок навести должный порядок в хранении и использовании техники. Уже в текущем году надо так организовать работу, чтобы каждый трактор работал в две смены.

Во многих колхозах и совхозах не уделяется внимания охране материальных ценностей, в результате имеют место многочисленные факты, когда большое количество денежных средств, материалов, скота и продукции расхищается. Надо закрыть все каналы растаскивания народного добра, строго оберегать социалистическую собственность от жуликов и любителей поживиться за счет государства. Строго наказывать как тех, кто покушается на народное добро, так и тех, кто этому потворствует.

Для того, чтобы постоянно изыскивать возможности и резервы для быстрого роста производства сельскохозяйственных продуктов, исполкомам городских, районных и сельских Советов, руководителям хозяйств и специалистам надо глубже вникать в хозяйственную деятельность колхозов и совхозов, больше советоваться с колхозниками и рабочими совхозов по вопросам экономики хозяйства, привлекать к этой работе постоянные комиссии, депутатов Советов и советский актив, приучить руководящие кадры колхозов и совхозов считать и беречь народную копейку.

В обеспечении непрерывного роста сельскохозяйственного производства важное значение имеют вопросы правильной организации, нормирования и оплаты труда, а также меры материальной заинтересованности работников совхозов и колхозников.

Во всех хозяйствах у нас должен осуществляться социалистический принцип оплаты труда — равная оплата за равный труд.

Однако этот принцип во многих хозяйствах нарушается.

В ряде колхозов нормы выработки и расценки устарели и не отвечают возросшим требованиям. В колхозе «Красное знамя» Промышленновского района, например, они не пересматривались в течение четырех лет.

Во многих колхозах не применяется дополнительная оплата за продукцию, произведенную сверх плана, допускается уравниловка в оплате труда. Кончать надо с этим. Во всех колхозах следует применить дополнительную оплату, используя для этого рекомендации Бюро ЦК КПСС по РСФСР и Совета Министров РСФСР. Они сводятся к тому, что бригада, звено, вырастившее высокий урожай, должны получать 25—30 процентов стоимости сверхплановой продукции по государственным закупочным ценам. Это очень важный фактор в деле увеличения производства продуктов земледелия и животноводства.

Докладчик критикует бесхозяйственность в расходовании фонда зарплаты и трудодней, вскрывает другие каналы потерь и убытков в колхозном и совхозном производстве.

Необходимо повысить ответственность руководящих кадров колхозов и совхозов за состояние хозяйства и правильный расход средств и материальных ценностей. За факты расточительства виновные должны нести строгую ответственность.

Надо вооружить наши кадры экономическими знаниями. Пока еще многие директора совхозов, председатели колхозов, специалисты, не говоря о среднем звене работников, совершенно не считают, во что обходится хозяйству производимая продукция, какими путями следует снижать ее себестоимость.

Крупным недостатком является отсутствие хозяйственного расчета в колхозах и совхозах, а также контроля за выполнением производственных планов и заданий и расходованием средств и труда.

Мы должны так организовать дело, чтобы все наши колхозы и совхозы работали рентабельно и давали максимальное количество продукции с каждого гектара земельных угодий.

В заключение докладчик остановился на выполнении обязательств по продаже государству сельскохозяйственных продуктов. Данные за первое полугодие вызывают большую тревогу.

На 1 июля с. г. полугодовой план продажи государству молока областью выполнен только на 78%, мяса—на 60,6%, яиц—на 118,3% и шерсти — на 114%.

Чтобы преодолеть допущенное отставание, нужно надоить за летний период 1200—1250 кг молока от каждой коровы, добиться за пастбищный период привесов крупного рогатого скота 100—120 кг на голову. Кроме того, надо поправить дело с закупками продуктов животноводства у населения. В этом деле должны проявить свои способности председатели сельских и поселковых Советов, а также работники заготовительных организаций.

Уже сейчас следует принять необходимые меры по ремонту имеющихся и строительству новых животноводческих помещений, установке арочных дворов, чтобы подготовку их закончить до наступления холодов—не позднее первого октября.

☆ ☆ ☆

На трибуне — бывший главный агроном совхоза «Заря», ныне директор областной сельскохозяйственной опытной станции тов. Бондарев. Он говорит о том, что нужно в корне менять систему земледелия. В Кузбассе есть все условия для быстрого развития животноводства и интенсивного полеводства. Мешает только отсутствие единого целеустремленного направления в агрономической работе. Травопольные севообороты не оправдали себя. Необходимо на будущий год вдвое увеличить посевы бобов, кукурузы, сахарной свеклы. Нужно сделать все для того, чтобы на 60 процентов рацион скота был обеспечен сочными кормами.

Заместитель председателя Сталинского горисполкома тов. Глуховцева говорит о том, что в этом году Кузнецкий сельский район не обеспечил Сталинск ранними овощами. Даже покупка лука стала в городе проблемой. Зато процветает частная торговля овощами.

Начальник областного управления сельского хозяйства тов. Бакуменко уделил главное внимание опытно-показательным хозяйствам. Многому можно поучиться в совхозах им. Чкалова, «Заря», в Юргинском совхозе, образцовом по свиноводству, Октябрьском — по крупному рогатому скоту и птицеводству, Бурлаковском — по выращиванию бобовых, сахарной свеклы.

Недавно прошел семинар руководителей опытно-показательных хозяйств в совхозе «Заря». И все же работа опытно-показательных хозяйств еще не на высоте. Райисполкомам и райкомам партии необходимо больше заниматься этими хозяйствами, вникать в их трудности.

Для под'ема всего сельскохозяйственного производства, подчеркивает тов. Бакуменко, необходимо покончить с отставанием земледелия. Улучшение структуры посевных площадей — одно из главных звеньев. Сейчас у нас более половины кормоединиц в рационе скота составляют грубые корма, сочные — только 20 — 25 процентов. А нужно наоборот, сочных — не менее 60 процентов. Простейшие расчеты подтверждают, что в таком случае концентратов потребуется значительно меньше. Необходимо расширять посевы сахарной свеклы, кукурузы, бобов.

Второе важное звено в под'еме сельскохозяйственного производства — это семеноводство. И в этом вопросе у нас далеко не все благополучно. Сплошь и рядом бригадиры даже не знают, что надо иметь специальные сменные участки. Райисполкомы все еще недостаточно внимания уделяют свиноводству. Хочется напомнить им постановление январского Пленума, в частности, его категорическое требование о том, чтобы каждое хозяйство имело свои семена.

В конце своего выступления тов. Бакуменко говорит, что искусственное осеменение свиней—новое, но весьма эффективное дело — успешно освоено в совхозе «Заря». Нужно смелее браться за него, не ждать директив.

Заместитель управляющего Госбанком тов. Винокуров посвятил свое выступление состоянию учета в колхозах и совхозах области. Он приводит многочисленные факты, когда в ряде колхозов не упорядочена оплата труда. В колхозе имени XXI партс'езда Беловского района за одну и ту же работу по-разному начисляют трудодни. Во многих колхозах без ведома правлений меняют расценки. Не редкость, когда вещи, имеющие материальные ценности, не находят в хозяйстве применения, т. е. лежат мертвым капиталом.

Немало беспорядка и в использовании средств, отпущенных на сельскохозяйственное строительство. Часто крупные капиталовложения распыляются по маловажным об'ектам. Неоконченные об'екты бросают, другие начинают строить, а через некоторое время бросают и эти. В Трудармейском совхозе в этом году 25 об'ектов не обеспечены средствами. В третьем отделении совхоза свинарник строится с 1956 года, длительное время строятся кошара, курятник и т. д. В этом хозяйстве большой падеж скота. Основная причина — отсутствие помещений.

На собраниях, активах, в районных организациях нужно больше внимания уделять хозяйственному учету, разумному использованию денежных средств.

Председатель Прокопьевского райисполкома тов. Осокин говорит о том, что четыре совхоза района дали в прошлом году 12 млн. рублей убытка. Там низка производительность труда.

В совхозах и колхозах проделана некоторая работа по изменению структуры посевных площадей. Впервые на 7.964 га посеяны крупяные — гречиха, горох; кукурузы на силос посеяно в два с половиной раза больше, чем в прошлом году. Это позволит заложить по 15 тонн силоса на корову.

Но все-таки недостатки в работе большие. Запущено свиноводство. Четыре года поголовье остается на одном уровне. В районе всего 12 тысяч свиней — меньше, чем в одном совхозе «Заря». Недостатки в работе свидетельствуют о нерасчетливом ведении хозяйства. Чтобы покончить с бесхозяйственностью, необходимо ввести настоящий строгий хозяйственный расчет. Это повышает ответственность людей, заставляет творчески мыслить и решать вопросы. Необходимо подумать и об экономической учебе кадров.

Директор Антибесского совхоза тов. Бондарев ставит вопрос о создании в хозяйстве прочной материальной базы. В совхозе породистый скот, но находится он в плохих условиях. Часто из-за отсутствия троса, гвоздей и других материалов механизация трудоемких процессов задерживается. Нужны агрегаты с корчевальной установкой.

Свинарка колхоза им. Коминтерна Крапивинского района тов. Гергет горячо говорит о необходимости механизировать такую трудоемкую отрасль хозяйства, как свиноводство. Она рассказывает также о плохой работе маслозавода: по его вине часто портится молоко.

Директор совхоза «Угольщик» Прокопьевского района тов. Ерышев говорит о трудностях, которые хозяйство испытывает со строительством животноводческих помещений, жилья и т. д. Запланировали нынче поставить 12 арочных помещений, поставили — одно: не хватает рабочих рук. Совхоз новый, специалисты и руководители тоже все молодые. Хозяйству надо оказывать помощь.

Слово предоставляется начальнику управления совхозов тов. Потапову. Раньше, говорит он, результаты хозяйственной деятельности совхозов подводились раз в год, да и то не везде. Это порочная практика, при ней невозможно в течение года оперативно влиять на работу. Убытки, приписки — это прямой результат такой бесконтрольности. Тов. Потапов приводит ряд ярких примеров по Пермяковскому совхозу (директор тов. Миронов), где без учета расходуются концентрированные корма, много приписок в нарядах и т. д. Надо ежемесячно рассматривать итоги хозяйственно-финансовой деятельности по каждому отделению и ферме, чтобы своевременно вскрывать и устранять недостатки. Очередная важнейшая задача — внедрение в каждой бригаде хозрасчета.

Затем оратор говорит о специализации внутри хозяйств. Нельзя мириться с таким положением, когда в Итатском, Ступишинском совхозах молочный скот рассредоточен чуть ли не по всем населенным пунктам. Или когда по всему хозяйству распылены свиноводческие фермы. При специализации проще и дешевле перевозить продукцию и корма, легче внедрять передовую технологию, механизацию, снижается себестоимость продукции.

Директор Мазуровского совхоза тов. Королев сообщает, что хозяйство уже выполнило годовой план по сдаче яиц. Сдали миллион штук, а ко дню открытия с'езда партии будет еще полмиллиона.

Далее он говорит о том, что такие сугубо пригородные совхозы, как Мазуровский, «Забойщик», «Новостройка», надо освободить от производства мяса. Надо полностью специализироваться на производстве молока, яиц, овощей. Тогда и отдача будет больше. А мясной скот можно перегонять на доращивание в другие, отдаленные от города хозяйства.

В заключение тов. Королев критикует управление пищевой промышленности (тов. Паньшин): совхозные машины с молоком по 8—10 часов простаивают у гормолзавода.

Слово предоставляется секретарю обкома партии тов. Залужному Обсуждение вопроса, связанного с хозяйственно-финансовой деятельностью хозяйств, говорит он, показывает, что наши кадры значительно выросли. Тов. Залужный останавливается на некоторых моментах хозяйственной деятельности колхозов и совхозов. В результате мер, которые осуществлены партией и правительством, за последние годы в нашей области достигнуты некоторые успехи по снижению затрат на производство сельскохозяйственной продукции. Но успокаиваться на этом нельзя. Путь дальнейшего роста производительности труда и снижения затрат — механизация и в первую очередь комплексная механизация, внедрение опыта передовиков и новой технологии в производство.

С комплексной механизацией имеются определенные трудности, т. к. еще нет необходимого количества машин. А как внедряются отдельные машины? Возьмем использование доильных агрегатов. У нас 138 тыс. коров и 1.180 агрегатов. Если все эти агрегаты пустить в работу, то можно механизировать дойку 120 тыс. коров. На самом деле половина агрегатов не используется. В Юргинском районе из 43 доильных агрегатов работают только 18, в Тисульском районе из 45 действуют 29, в Анжеро-Судженском районе из 25 работают 15 агрегатов. Пуск всех доильных агрегатов позволит сократить время на дойку коров и даст возможность уменьшить число доярок на 1300—1500 человек.

Надо повести решительную борьбу с антимеханизаторскими тенденциями среди некоторых работников. За это дело должны взяться специалисты сельского хозяйства, депутаты сельских Советов, сельский актив.

Другая сторона вопроса. Внедряя технику, механизацию, надо думать и о новой технологии, увеличивать нагрузку на работников.

В связи с внедрением нового, передового надо особо сказать о наших опытно-показательных хозяйствах. Складывается впечатление, что некоторые районные руководители отнеслись к созданию их формально. Возьмите, например, Топкинский район, где председателем тов. Колесник. В районе есть опытно-показательное хозяйство — Топкинский совхоз. Бобы, которые везде пользуются особым вниманием, тут заросли до такого состояния, что их стыдно показать.

Далее тов. Залужный говорит о необходимости в каждой деревне иметь ясли и детсады. Тогда и рабочие руки будут. А в ближайшем будущем надо подумать о пекарнях, прачечных, столовых. Это задача большой важности — освобождение от домашней работы женщин села.

В заключение тов. Залужный говорит: надо организовать учебу наших кадров по вопросам экономики. Опыт такой есть и неплохой: в некоторых районах проводились конференции, беседы, лекции, совещания. Нужно подобрать группу экономистов, чтобы она разработала мероприятия по экономическому образованию, и в ближайшее время провести семинары с бухгалтерами и счетоводами, может быть, даже не один раз. Надо научить людей считать, в первую очередь считать!

НА СНИМКЕ участники сессии областного Совета (слева направо): доярка колхоза «Гигант» Промышленновского района О. К. Костеренко, Герой Социалистического Труда, овощевод Антибесского совхоза Мариинского района Е. Д. Поморцева, Герой Социалистического Труда, председатель колхоза «Победа» Промышленновского района А. Г. Гавриленко, бригадир гурта колхоза «Заветы Ленина» Кемеровского района Н. И. Парницкая и доярка Улановского совхоза Анжеро-Судженского района Л. В. Сурганова.

Фото П. Костюкова.

Золотые руки

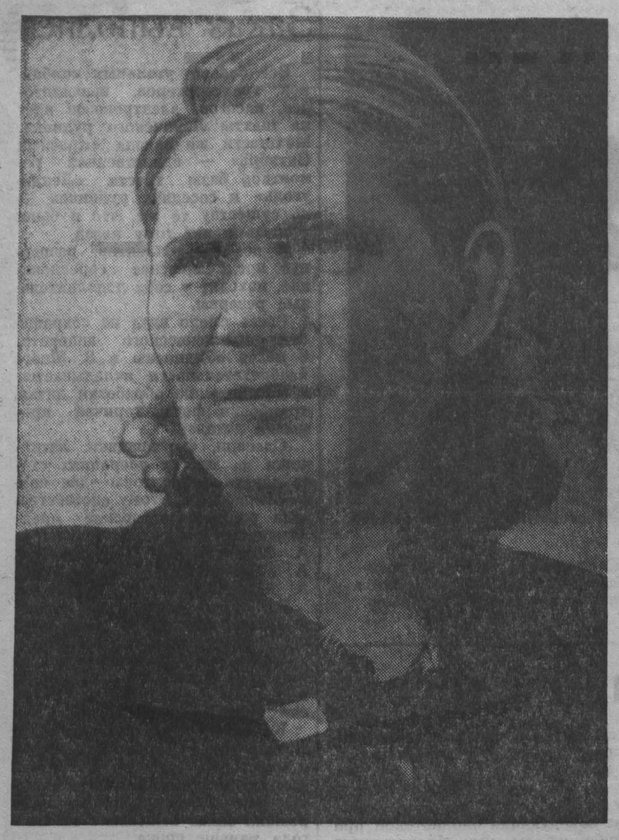

Таисья Никифоровна, перебирая события последних дней.

...Вчера делегация Кузбасса была на пленуме Иркутского обкома партии, проходившем с участием передовиков сельского хозяйства области. Руководитель делегации сказал:

— Готовьтесь, Таисья Никифоровна, выступать.

— Что вы, народу-то...

— Ничего, не волнуйтесь. Соберитесь с мыслями, расскажите, как работаете...

Опомниться не успела, как об'явили: «Слово предоставляется знатной свинарке Щегловского совхоза Кемеровской области Таисье Никифоровне Зубовой...».

Вышла к трибуне, еще и слова вымолвить не успела, а зал потонул в аплодисментах. Кое-как поборола волнение и стала рассказывать все по порядку. Зал слушал внимательно, некоторые даже в блокноты что-то записывали. Потом вопросы посыпались. Отвечала подробно, не торопясь. Раз людям интересно — как не об'яснить? Про то, как сухой откорм привила и какой экономический «плюс» от него, как набирала в тур по 60 супоросных свиней — словом, про все, про все.

Удивлялись слушатели, как это одна свинарка вырастила почти целую ферму — 1263 поросенка за год. Иркутские передовики, супруги Бондаренко, вдвоем 750 поросят вырастили. Таисья Никифоровна тут же, с трибуны, вызвала их на соревнование. Сказала: «Чем могу — помогу. Будем переписываться, а надумаете — приезжайте, гостями будете».

Вспомнилось, как пятнадцать лет назад пришла на свиноферму. Очень не хотелось быть свинаркой. Доить коров больше нравилось, но гурт тогда на другую ферму перевели. Иной раз до слез дело доходило. А теперь вот если бы сказали — иди в полеводство или на дойный гурт — не пошла бы!

В дверь номера постучали. Нетерпеливо, настойчиво:

— Таисья Никифоровна, вы готовы? Быстренько собирайтесь, нам еще одна экскурсия предстоит.

— Я мигом, — сбросив с себя ворох мыслей, откликнулась Зубова и начала одеваться. Был последний день пребывания делегации Кузбасса на иркутской земле.

ВЕСЕЛЫЕ невесты-березки подступают к солнечному пригорку. Подступают, да не взбираются: может, стесняются? Внизу кудрявится черемушник, а под ним стыдливо прячет воды речка-безымянка. Белымбелы берега безымянки — цветет черемуха, цветет буйно, обильно, без вина пьянит. Мы стоим с Таисьей Никифоровной и ее молодой помощницей Машей Кручиной на пригорке.

— Воздух — не надышишься! — восторгается Маша. — До смерти люблю, как черемухой пахнет. Красота!

— Красота она, конечно, красота, — после некоторого молчания вставляет Зубова. — Только, видно, снова похолодание будет, а у нас, Маня, в лагере кое-где стенки сквозь светятся. Давай-ка соломой щели позатыкаем, не то сквозняк...

И, обращаясь ко мне, об'являет:

— Поросята — что ребята малые, запросто простудиться могут.

Простое открытое русское лицо. Обветренное, загоревшее. И руки шершавые, рабочие. Соломенные волосы. Глаза светятся добротой, прямодушием, искренностью. Есть в них что-то еще, очень к себе располагающее.

С некоторых пор зачастили гости к Таисье Никифоровне Зубовой в лагерь и на выпаса, в своеобразный университет животноводов. Из Мошковского совхоза Новосибирской области делегация свинарей приезжала, секретари райкомов партии и председатели райисполкомов Кузбасса на семинар собирались. Приезжали свинари и из хозяйств области за опытом, за передовой технологией.

— Мы секретов под замками не держим, — приветливо встречает гостей хозяйка.

Передовая технология, прогрессивные методы содержания и ухода за животными — всему этому в Щегловском совхозе открыли «зеленую улицу». И поняли, как много дают крупногрупповой метод, сухое кормление.

Конечно, гости непременно рвутся к мастерице откорма Ольге Щупаковской, прославившейся баснословным показателем: центнер свинины в час рабочего времени! Но они знают также, что борьба за большое мясо начинается с малых поросят и что самое мудреное дело — суметь выходить сосунков, довести их до от'ема. На попечении Таисьи Никифоровны именно это беспокойное «царство» — 73 супоросных матки, 18 подсосных и 235 маленьких поросят. Живет это богатство в 56 домиках под одной общей крышей — в летнем лагере среди обильных и сочных выпасов.

— Хорошо, что к массовым опоросам на волю переселились, — говорит Таисья Никифоровна. — Не то, что в зимнем свинарнике.

Туровые опоросы она приурочивает в основном к поздним весенним и ранним летним месяцам. Польза в этом огромная: от'ем происходит главным образом в июне, июле, августе, пастбища как раз в это время богатые, молодняк получает достаточно витаминов, значит, в зиму пойдет крепким, закаленным.

Было время, ухаживала Таисья Зубова за 8—12, потом за 15—20 свиноматками. Отнимала в год 350 поросят. Увеличивалось поголовье — в от'ем сдавала 555. А в позапрошлом году выдала 816! Да такие холеные, упитанные — каждый почти пуд весил. В 1960 году новый рекорд поставила — провела четыре тура опоросов, получила 1263 поросенка и почти всех сохранила, сдала в группу от'ема.

Добиться этого было нелегко. Без любви к делу тут, конечно, не управиться бы. Когда влюблен в свое дело, оно лучше спорится, труд открыляет, заставляет изобретать.

Герои наших дней

В летнем лагере с первого дня возникла проблема горячей воды: комбикорма для поросят-малышей надо кипятком запаривать, а воду греть негде. Не стала дожидаться Таисья Никифоровна, пока кто-то приедет да оборудует ей кипятильник. Выход надо было искать немедленно: часы кормления ни при какой погоде нарушать она не позволяла. Выкопала в земле углубление, перекинула пару металлических прогонов, поставила котел — и вскоре вода кипела ключом. А через час оранжевая косынка Зубовой мелькала то в одном, то в другом конце лагеря. Пока взрослые свиньи ели, спешила свинарка накормить маленьких.

Под'ехала повозка. Кучер прямо с воза огорошил:

— Опять обрату дали только пять бидонов. Как делить буду? Ты, Тася, бери свои сполна, а другим — что останется.

— То есть как это сполна? Я, значит, своих напою, а остальным — шиш? Да у меня же поросята как-никак при матерях. Ты от'емным на ферму вези, им больше надо — скучают они по молоку-то материнскому. А мне одного бидона до завтра хватит.

— Вон ты какая у нас, Таисья, сознательная, — взялся за вожжи возчик.

— Трогай, — бросила ему вслед Зубова. — Нельзя по старой привычке теперь жить: лишь бы мне.

ВДЕНЬ, когда почетную должность депутата Кемеровского областного Совета доверили знатной свинарке Таисье Никифоровне Зубовой, она еще не совсем ясно представляла себе свои обязанности. Но внутри все пело.

— Катя, ты ведь тоже депутат. Ну и что ж, что районный! Научи меня. Силы много, а вот за что сначала взяться — не знаю, — секретничала она вечером с соседкой, тоже свинаркой, Екатериной Тарасовой.

— С народом потолкуй, Тася. Дела и найдутся, — подсказала подруга.

Вспомнила Зубова, что на предвыборных собраниях избиратели много наказов давали, ценные предложения вносили. И стало ясно, с чего начинать. На центральной усадьбе школа ветхая — надо поставить вопрос о новом здании. Артезианские колодцы в нескольких местах необходимо пробурить. С пьянством и тунеядством беспощадную борьбу вести надо. И в свинарниках хотелось бы больше порядка иметь...

— Председатель Андреевского сельсовета письмо прислал. Просит прибыть. Должно быть, дело какое-то срочное, — беспокоится депутат.

Конечно, есть дело. И, наверняка, неотложное. Хорошо человеку, для которого делать людям добро — постоянная потребность души!

О Таисье Зубовой пока еще не сложено песен и не написано поэм, хотя жизнь ее сама по себе — гимн труду. Зато в ее честь зимним вечером зажигал огни Кемеровский цирк. А театр музкомедии посвящал ей свой новый спектакль. На афишах так и было сказано: «Спектакль посвящается передовикам сельского хозяйства Кемеровского района». Перечислялось шесть фамилий. Имя Зубовой открывало список. Актеры принимали в этот вечер 30 лучших доярок, свинарок, полеводов, птичниц. Пятеро из тридцати были щегловцы — свинарки сестры Зубовы, Катя Тарасова и две Вали — Ерош и Холод. «Почет и труд рядом идут» — услышала Тася в тот вечер новую поговорку.

Почет и труд... В ее биографии почет прописался надолго. Может быть, навсегда. Почет за руки золотые и доброе сердце. За героический труд. За живительный свет зажженного ею маяка, на который сегодня равняются другие животноводы.

В. ОЛЕНЕВА.
(Спец. корр. «Кузбасса»).
Щегловский совхоз
Кемеровского района.

Молоко оседает на фермах

Ревизия нагрянула в колхоз «Красный Октябрь» внезапно. Заведующие фермами бросились к председателю колхоза С. И. Бунину:

— Как быть! Ревизоры требуют подписать акт: раскопали-таки, что мы завышали нормы молока на молодняк.

— И пусть актируют, — отмахнулся председатель, — до меня дойдут, все уладится.

Разговор Бунина с инспекторами состоялся.

— По нормам предусмотрено выпаивать 250—300 литров молока, — уточнили ревизоры. — У вас выходит по 590...

— Ну и что же? Зато на молодняк любо посмотреть. Вы думаете, что районные руководители не знают, какой у нас расход молока на собственные нужды? Знают.

Бунин недоволен. Но от акта не увернулся. Только и потом положение не изменилось. Полугодовой план продажи молока колхоз не выполнил и наполовину. А Бунин даже в героях ходит: в «Красном Октябре» быстрее, чем в других хозяйствах, растут надои.

Очень низка товарность молока также в колхозах имени XX партс'езда, Памяти Ильича, 1 Мая (председатели тт. Назаров, Плехотко, Ломаков), в племзаводе (директор т. Семенов). Причина одна и та же — чрезмерный расход молока на выращивание телят, поросят, ягнят. Вдвое—втрое превышаются установленные нормы.

Слишком дорого обходится государству и колхозам такая бесхозяйственность. Район не выполнил полугодовой план продажи молока, хотя возможность такая была. За декаду здесь надаивают по 11,5 тысячи центнеров молока, а сдают на приемные пункты лишь 8,5 тысячи центнеров. Стоит сократить расходы на откорм телят, поросят и ягнят, короче говоря, довести их до нормы — как намеченный рубеж/ будет взят. Райкому КПСС (первый секретарь А. Г. Рудой) и райисполкому (председатель Л. А. Лосев) надо серьезно подумать, как лучше и быстрее привести в действие этот резерв.

(Корр. «Кузбасса»).

НА ЭТОТ раз можно было позволить себе выспаться вволю, но Таисье Никифоровне не спалось. Встала, верная многолетней привычке, рано. И с постели — к окну. В седой утренней дымке пробуждался Иркутск.

Вот они и знакомы, гостья из Кузбасса и Иркутск! Еще два дня назад впервые поздоровалась она с городом на Ангаре, а сегодня считает его почти родным — столько много здесь стало друзей.

Впечатления били через край. Не давали покоя. Размечталась

Международная жизнь

Открытие советской промышленной выставки в Лондоне

ЛОНДОН, 7 июля. (ТАСС). Сегодня здесь в торжественной обстановке в крупнейшем в Лондоне выставочном помещении «Эрлс Корт» открылась советская промышленная выставка. Выставку открыл министр внешней торговли СССР Н. С. Патоличев. На открытии выставки с речами выступили также председатель президиума Всесоюзной торговой палаты М. В. Нестеров и министр торговли Великобритании Р. Модлинг. На церемонии открытия выставки присутствовали премьер-министр Великобритании Г. Макмиллан и другие члены правительства Великобритании.

Председатель Совета Министров Н. С. Хрущев прислал посетителям советской выставки приветствие, в котором от имени Советского правительства, советского народа и от себя лично передал искренние пожелания процветания и мира народу Великобритании.

Мне выпала большая честь, говорит Н. С. Патоличев, по поручению Советского правительства открыть сегодня советскую промышленную выставку в Лондоне.

Н. С. Патоличев с удовлетворением отметил, что на выставке присутствуют премьер-министр Великобритании г-н Макмиллан, а также члены британского правительства, видные представители деловых и общественных кругов Великобритании.

Для дальнейшего развития по пути прогресса человечеству нужен мир, заявил Н. С. Патоличев. Обеспечение прочного мира во всем мире является основой политики Советского правительства, возглавляемого Н. С. Хрущевым. В этом благородном деле большое место мы отводим торгово-экономическим отношениям.

Н. С. Патоличев выразил надежду, что советская промышленная выставка в Лондоне явится новым шагом по пути расширения советско-британской торговли и послужит делу взаимопонимания между народами двух стран. Он об'являет выставку открытой.

После церемонии открытия премьер-министр Макмиллан и другие члены правительства осмотрели выставку.

Пройдя через первый зал, где размещены диаграммы и таблицы, дающие общее представление о развитии экономики, науки и культуры в Советском Союзе, посетители выставки получат сразу обширную информацию о том, как живут, работают и отдыхают народы Советского Союза.

В зале «Наука» размещены экспонаты, рассказывающие о широком применении в Советском Союзе новейшей аппаратуры в научных исследованиях. Посетители смогут ознакомиться со сложнейшими устройствами и приборами, созданными Институтом физики высоких давлений Академии наук СССР, которые применяются для изучения с помощью ультразвука и рентгеновских лучей структуры и свойств материалов, подвергающихся высоким давлениям. Здесь же выставлены самые разнообразные автоматические устройства.

Имеющиеся в этом зале карты и литература дают возможность англичанам ознакомиться с уровнем развития советской геологии, а также с работой советских ученых в области океанологии и исследования Антарктики.

Из зала «Наука» посетители выставки попадут в зал «Космос», расположенный в самом центре выставочного павильона «Эрлс Корт».

В этом зале, имеющем форму цилиндра, высотой почти в 30 метров, у посетителя создается впечатление, будто он на самом деле попал в космическое пространство. В верхней части затемненного зала установлена модель вращающегося земного шара, по орбите вокруг которого в свете прожекторов движутся спутники и космические корабли.

Особый интерес у англичан, бесспорно, вызовут экспонаты, рассказывающие о проводимых в Советском Союзе работах по исследованию космоса. Посетители смогут посмотреть кинофильмы, рассказывающие о покорении космоса советским человеком, а также ознакомиться с моделями советских искусственных спутников, космических кораблей и установленной на них аппаратурой для космических исследований.

О величайших достижениях советского народа убедительно рассказывают и экспонаты, выставленные в следующих залах выставки. «Атом на службе мира и прогресса» — таков лейтмотив экспонатов, рассказывающих об использовании атомной энергии в мирных и созидательных целях на благо советского народа. Здесь выставлены: модель атомного реактора ледокола «Ленин», модели различных типов атомных электростанций и много других аппаратов и устройств.

В самом центре экспозиции выставочного зала «Энергетика» — огромная карта электрификации Советского Союза, на которой красными, зелеными и желтыми лампочками обозначены действующие, строящиеся и проектируемые электростанции и линии электропередач. Особый интерес вызывает экспонируемая в этом зале 6-метровая модель гигантского советского гидроэнергетического сооружения — Братской электростанции мощностью в 4,5 млн. квт.

Посетители выставки смогут также ознакомиться с залами «Химия» и «Станки и промышленное оборудование», с разделом «Строительство», занимающим 4 больших зала общей площадью в 1.300 кв. метров.

К концу 1965 года все крупные промышленные города Польши будут связаны электрифицированными дорогами, протяженность которых в стране к этому времени достигнет 2100 километров.

НА СНИМКЕ: встреча первого электровоза во Вроцлаве, последнем пункте участка железной дороги Гливице—Ополе—Вроцлав.

Фотохроника ТАСС.

Выступление Фиделя Кастро

ГАВАНА. (ТАСС). Премьер-министр Кубы Фидель Кастро посвятил свое выступление по радио и телевидению вечером 4 июля вопросу об американском эмбарго на экспорт на Кубу пищевых жиров и принимаемых в связи с этим кубинским правительством мерах.

Кастро напомнил, что до революции Куба целиком и полностью зависела от американского рынка как в области экспорта, так и импорта. Эта зависимость наносила Кубе огромный материальный ущерб.

Премьер-министр отметил, что правящие круги США решили использовать эту зависимость, чтобы расправиться с революцией.

Поражения американской агрессивной политики против Кубы, продолжал Кастро, вызывают еще большее озлобление со стороны правящих кругов США. В США вновь начинают открыто говорить о подготовке новых наемников для нападения на Кубу.

Одним из последних агрессивных актов против Кубы, отметил Кастро, было установление эмбарго на экспорт животного жира на Кубу, несмотря на то, что поставки этого жира были предварительно оплачены. США, подчеркнул Кастро, вновь попытались удушить Кубу голодом.

Остановившись на мерах, которые намечает принять правительство в связи с американским эмбарго, Кастро заявил, что проблема самообеспечения Кубы продовольственными жирами будет полностью разрешена через полтора года.

Премьер-министр Кубы сообщил, что Советское правительство в целях облегчения положения Кубы решило дополнительно продать ей до конца нынешнего года 10 тысяч тонн жиров. Однако эта помощь не сможет удовлетворить всей потребности. Поэтому в течение некоторого времени необходимо будет проводить рационированное распределение продовольственного жира среди населения.

Кастро указал на успехи, достигнутые революцией в развитии производства продовольственных и промышленных товаров широкого потребления, и принимаемые в этой области меры, на рост реальной заработной платы трудящихся, на резкое сокращение безработицы.

Премьер-министр рассказал также о плане индустриализации Кубы. В 1962 году, сказал он, начнется осуществление четырехлетнего плана, в соответствии с которым в развитие промышленности будет вложен 1 миллиард песо.

В заключение Кастро отметил, что, хотя враги революции вынашивают сейчас новые планы агрессии, народ должен быть оптимистом, уверенным в своей победе, но, конечно, не почивать на лаврах. Мы должны бороться, мы стоим перед лицом большой угрозы, исходящей лишь с одной стороны, — перед лицом агрессии империализма. Поэтому наша готовность во всех отношениях должна быть все большей, чтобы защищаться, чтобы победить и заставить империалистов трезво смотреть на вещи. Ведь человечество надеется, что они, в конце концов, облагоразумятся.

Закрытие XIV съезда МНРП

УЛАН-БАТОР, 7 июля. (ТАСС). Корр. ТАСС Д. Бочаров и В. Петренко передают: Сегодня на заключительном заседании XIV с'езда МНРП были оглашены результаты выборов в руководящие органы партии.

Перед закрытием с'езда с краткой речью выступил первый секретарь ЦК МНРП Ю. Цеденбал. Он подчеркнул, что работа с'езда ярко продемонстрировала монолитное единство рядов партии, ее тесную сплоченность вокруг своего Центрального Комитета. Нет сомнения в том, сказал Ю. Цеденбал, что монгольский народ под руководством своей марксистско-ленинской партии, опираясь на растущую помощь великого Советского Союза и других социалистических стран, добьется успешного выполнения намеченных партией задач. Мобилизуем все силы для того, чтобы успешно претворить в жизнь исторические решения XIV с'езда МНРП.

Делегаты с'езда и гости с воодушевлением поют гимн коммунистов — «Интернационал».

После закрытия с'езда состоялся Пленум Центрального Комитета, на котором был избран состав Политбюро.

Первым секретарем ЦК избран Ю. Цеденбал, секретарями — Л. Цэнд, Д. Балжинням, Ц. Дугэрсурэн.

Великая дружба

ПХЕНЬЯН, 7 июля. Корр. ТАСС Б. Кулаевский передает: Нельзя найти в Корейской Народно-Демократической Республике такого места, где люди бы не знали о больших исторических событиях — состоявшемся вчера подписании в Москве договора о дружбе, сотрудничестве и взаимной помощи между СССР и КНДР, выступлениях товарищей Н. С. Хрущева и Ким Ир Сена на митинге корейско-советской дружбы. Вчерашний день в Москве здесь по праву называют солнечным днем, демонстрацией традиционной дружбы между народами обеих стран.

Центральная радиостанция Корейской Народно-Демократической Республики неоднократно передавала полный текст договора и выступления товарища Н. С. Хрущева и товарища Ким Ир Сена на митинге. Все пхеньянские газеты опубликовали полный текст договора, а также полные тексты выступлений Н. С. Хрущева и Ким Ир Сена. «Мощный залог мира в Корее и на Дальнем Востоке; да здравствует нерушимая дружба и сплоченность между корейским и советским народами в борьбе за мир, социализм, коммунизм» («Нодон синмун»), «Великая дружба, нерушимый союз» («Минчжу чосон») — в этих заголовках газет концентрированным образом выражена оценка договора, чувства и мысли тружеников народной Кореи, успешно строящих социализм в сплоченной семье братских социалистических стран, их твердая решимость крепить дружбу с советским народом.

Ю. А. Гагарин поедет в Англию

Английская компания «Индастриэл энд Трейд Фэйрс Лимитед» пригласила первого в мире советского космонавта Ю. А. Гагарина в Англию.

Ю. А. Гагарин посетит Англию в период проведения в Лондоне советской промышленной выставки.

(ТАСС).

Краткие сообщения

● 7 июля с дружественным визитом в Монгольскую Народную Республику вылетела партийно - правительственная делегация Польской Народной Республики во главе с первым секретарем ЦК Польской об'единенной рабочей партии В. Гомулкой и председателем Совета Министров Ю. Цирankевичем.

● В Северном Вьетнаме год от года расширяются масштабы работ по лесонасаждениям. В период с 1955 по 1960 год в ДРВ было посажено 264 млн. деревьев. За первые шесть месяцев этого года в стране высажено еще 55 млн. деревьев различных видов.

● В Канберре (Австралия) состоится международная конференция по Антарктике. В конференции примут участие делегации 12 стран, подписавших в 1959 году договор об Антарктике.

● Из Бхилаи (Индия) пришла весть о замечательной трудовой победе сплоченного коллектива советских и индийских металлургов. Впервые с момента пуска завода-гиганта, сооруженного при сотрудничестве с Советским Союзом, 5 июля была выдана рекордная плавка чугуна — 3.335 тонн при одновременной работе на всех трех доменных печах. Проектная мощность, превышена почти на 200 тонн.

● В «Мэдисон Сквер Гарденe» состоялся концерт Государственного ансамбля народного танца СССР под художественным руководством Игоря Моисеева, вернувшегося в Нью-Йорк после посещения других американских городов. Исполнение каждого номера сопровождалось восторженными возгласами и криками «браво».

● В народном парке города Эскильстуна (Швеция) состоялось открытие советской выставки, посвященной достижениям Советского Союза в области освоения космоса.

● 265 человек погибли, 87 пропали без вести, около 1300 человек получили ранения — таковы последствия ливней, обрушившихся в июне на Японию. Во время наводнений, вызванных ливнями, было затоплено около 400.000 домов, пострадало более 360.000 человек.

(ТАСС).

Послание Антуана Гизенги ООН

СТЭНЛИВИЛЬ. Корр. ТАСС Г. Федяшин передает: Как здесь стало известно, Антуан Гизенга направил генеральному секретарю ООН послание, в котором затрагиваются вопросы, связанные с созывом верховного органа страны — парламента.

В послании отмечается, что открытие конголезского парламента затягивается леопольдвильскими властями, и далее говорится:

«Вы согласитесь со мной, что конголезская проблема имеет исключительный характер, который требует поэтому особых решений. Вы согласитесь также, что со стороны моего правительства сделано все, чтобы успокоить наших противников и всех тех, кто прямо или косвенно имеет отношение к конголезскому вопросу. Мы потребовали открытия парламента в Камине — нейтральной зоне. Леопольдвиль заявил, что парламент должен быть созван в «Лованиуме» (университет, расположенный под Леопольдвилем. — Прим. ред.). Мы согласились с этим требованием.

Мы приняли решение об освобождении восьми бельгийских парашютистов, захваченных в плен во время нападения на Букаву. Это сделано с единственной целью окончательно убедить тех, кто в этом еще сомневается, в наших мирных намерениях.

Наше правительство приняло и выполнило все предложения, которые нам были сделаны вашим специальным представителем г-ном Гардинером.

Однако мы весьма удивлены тем, что Организация Об'единенных Наций, которая обещала обеспечить приезд в Стэнливиль всех националистских парламентариев, которые об этом попросят, ничего для этого не сделала».

Далее Антуан Гизенга подчеркивает в своем послании, что его правительство просит от ООН лишь официального и торжественного обязательства обеспечить абсолютную безопасность всех членов конголезского парламента без какого-либо различия во время и после сессии парламента.

«Мы считаем, — продолжает Антуан Гизенга, — как само собой разумеющееся, что ООН будет следить за тем, чтобы на работу парламента не было оказано в какой бы то ни было форме внешнего влияния».

А. Гизенга указывает три пункта, по которым законное правительство Конго просит генерального секретаря ООН взять на себя торжественное обязательство: гарантировать полную безопасность всех членов парламента до, во время и после заседания парламента в «Лованиуме»; гарантировать недопустимость любого внешнего влияния на ход парламентских дебатов; оказать свою неограниченную помощь в реализации решений, которые будут приняты суверенным парламентом.

«Мировое общественное мнение и все люди доброй воли, — заключает глава законного правительства Конго, — как и мы с вами, считают, что единственное справедливое и мирное решение кризиса, переживаемого моей страной, должно быть найдено избранниками народа в парламенте».

В несколько строк

● Консервные заводы Дагестанского совнархоза приступили к массовой переработке плодов. Консервные комбинаты и заводы вырабатывают из фруктов нового урожая ежедневно миллион банок компотов и варенья. Это почти в семь раз больше, чем год назад.

● Свыше 350 моделей обуви представили на утверждение художественного совета легкой промышленности предприятия Латвийского совнархоза. Новый ассортимент обуви на 1962 год — от легчайших детских «гусариков» до изящных туфель из цветного хрома, велюра и других кожевенных товаров—подготовили специалисты фабричных экспериментальных мастерских и Рижского дома моделей. Почти все образцы разработаны с учетом их массового выпуска на действующих поточных линиях.

● В Иркутске открылась ярмарка, приуроченная к 300-летию города. Колхозники окрестных районов привезли для продажи овощи, мед, кедровые орехи и другие продукты. Широкий ассортимент промышленных и продовольственных товаров представили государственные и кооперативные торговые организации.

● В Министерстве культуры СССР открылось совещание по обмену опытом развития общественных начал в деятельности учреждений культуры и искусства. В работе совещания принимают участие представители культурно-просветительных учреждений, министерств культуры союзных республик, руководители домов народного творчества и методических кабинетов, работники ЦК ЛКСМ республик, обкомов и крайкомов комсомола.

● В Петрозаводске открылась всесоюзная конференция тракторостроителей. Она созвана Государственным комитетом Совета Министров СССР по автоматизации и машиностроению. Представители тракторостроительной промышленности, сельского хозяйства, научно-исследовательских учреждений страны, об'единения «Сельхозтехника» обсуждают вопрос о развитии тракторной техники.

(ТАСС).

Фильм молодых о молодости

КИНО

По ажурным стальным опорам ввысь взбирается человек. Вот он тянется к солнечному диску... Смотрите: дотянулся... прикурил и задорно взглянул на зрителей. А чего не сможет сделать человек, который сумел даже прикурить от солнца?

Так озорно, молодо и свежо начинается фильм «Карьера Димы Горина».

Кто они, герои фильма? Это отважные юноши и девушки, несущие в сердцах частицу солнца и светящие людям. Это молодые строители линии электропередач в глухой тайге.

Но фильм называется «Карьера Димы Горина». Кто же такой Дима Горин?

В одном большом городе живет человек. Все у него в жизни ясно, упорядочено: переходит улицу в положенном месте, пьет натуральный кофе для укрепления здоровья, жизнь и имущество застрахованы. Единственное, чего он не делает, — не хранит деньги в сберегательной кассе, хотя имеет к ней самое прямое отношение.

Дима Горин очень молод, но уже начинает занимать солидное положение в обществе. Его даже рекомендуют заведующим сберкассой, к великому удовольствию его тети и собственному скромному удовлетворению.

Но вот однажды в конце рабочего дня в сберкассу явился человек. Если бы Дима знал, какие радости и волнения войдут в его жизнь вместе с этим высоким, сильным парнем в меховом полушубке и валенках!? Случай забросил Диму в далекую тайгу, где его сверстники валили лес и устанавливали опоры линии электропередачи. Каким беспомощным, неумелым, ненужным чувствует себя начинающий «зав» на строительной площадке. И как отчетливо и внезапно он осознает, что именно здесь — настоящая жизнь, именно здесь место каждого, кто хочет оставить хоть какой-то след на земле. Давно возвращены в сберкассу деньги, переплаченные Димой, — повод, который привел Горина в тайгу — и бригадир строителей Дробот с облегчением простился со своим незадачливым гостем, но тетя напрасно ждет возвращения племянника к родным пенатам. Дима решил остаться на строительстве.

— Я не верю, что он остался в тайге по своей воле. У нас в роду не было сумасшедших, — кричит по телефону начальнику строительства взбудораженная тетя.

Что же случилось? Давайте разберемся.

Фильм комедийный, поэтому целый ряд положений его условен. И все же мы не согласимся с тем, что, случайно попав на строительство, Дима случайно же здесь и остался. Дело совсем не в том, что, опьянев, он неосмотрительно наобещал своим новым знакомым расстаться с финансовой карьерой, с городским уютом и работать вместе с ними. Дело в том, что Диме Горину присуща, как и каждому, внутренняя потребность в каком-то большом деле, стремление быть полезным и нужным.

Очень непрост трудовой путь героя. Неудача за неудачей обрушиваются на него. У товарищей по бригаде Дима вызывает уже не сочувствие, а раздражение и даже легкое презрение, особенно после того, как он приладивает замок к своей тумбочке. И это в комсомольско-молодежной коммуне, где никто ничего не прячет и не запирает друг от друга. Дима сознает, что люди, окружающие его, стоят на ступеньку выше, тянется, чтобы стать с ними рядом. И пусть пока он хорошо умеет делать лишь одно — виртуозно пересчитывать деньги — он научится, переделает себя и станет достойным дружбы Дробота, Пантелея и других.

Это очень реальная, жизненная ситуация. И зачем было автору сценария Б. Медовому пытаться заменить такое об'яснение «перестройки» характера героя более облегченным «любовным» вариантом? После очередного серьезного промаха Димы бригадир спрашивает, не лучше ли ему будет уехать.

— Нет, — отвечает Дима. — Я не могу уехать, я люблю Галю Березко.

Но, к счастью, это «заявление» героя остается в стороне от основной линии фильма. А фильм заканчивается в том же ключе, в котором он начинался.

Основное в нем — это большая воспитательная роль коллектива, причем тема эта решается не схематично, не декларативно, а сочно, красочно, правдиво, с чувством художественного такта и хорошим юмором. Сама собой напрашивается аналогия с тепло принятой нашими зрителями кинокомедией «Неподдающиеся». Там тоже водевильная завязка и очень реальное, жизненное разрешение конфликта. Но в «Неподдающихся» есть герой, вернее героиня, совершающая чудеса «перевоспитания». А есть ли такой герой в «Карьере Димы Горина»? Есть. Этот герой — «КМК-10» — комсомольско-молодежная коммуна из десяти человек. Это наши современники — строители прекрасного будущего. В жизнь своей бригады они внесли многое из этого будущего. Общее лицо коллектива удалось, исполнители передали и молодой задор, и чистоту отношений, и настоящую дружбу, взаимопомощь и любовь к труду.

А вот внутренней индивидуализации молодые строители в фильме не получили. Даже Дробот остался схематичным и невыразительным, хотя места в сценарии ему отведено больше, чем достаточно. Много хорошего хочется сказать об исполнителе главной роли А. Демьяненко. Молодой актер отлично справился со своей задачей, его игра исправила даже некоторые погрешности в сценарии. Неловкий, неуверенный человек сначала — и энергичный, деятельный, совершенно определившийся в конце фильма — такие резкие перемены в герое не рассматриваются как натяжка.

Очень жаль, что обладающая немалым опытом работы в кино актриса Т. Конюхова, исполняющая роль Гали Березко, не стала достойной партнершей А. Демьяненко. Образ, созданный ею, слишком «приземлен», огрублен. Если девушка бригадир строителей, неужели это должно ее лишить поэтичности и женственности? Как-то слабо верится, что такая Галя Березко, которую мы видим в фильме, могла вызвать такое глубокое, нежное и застенчивое чувство.

Фильм не безупречен, есть в нем целый ряд погрешностей, длиннот, но в общем это заметная удача молодого творческого коллектива. Остается впечатление молодости, задора, чистоты, оптимизма, свежести. Это заслуга актеров, молодых режиссеров-постановщиков, дипломантов ВГИКа Ф. Довлатяна и Л. Мирского, композитора А. Эшлан. И пусть кинофильм «Карьера Димы Горина» не войдет в золотой фонд нашей кинематографии, но все же это неплохая заявка на воплощение такой важной для советского кино темы, как воспитание молодежи — строителей нашего будущего.

Н. ЗАХАРЧУК,
Г. ЮРОВ.

Этот снимок прислан в редакцию из Симферополя. Местный любитель фотодела А. Пузиков заснял группу старшеклассников из школ Кузбасса, которые совершают сейчас туристическую поездку по Крыму.

Книги меняют адрес

На Ленинском руднике, где каждый третий трудящийся участвует в соревновании за коммунистический труд, не найдешь горняка, который бы не интересовался книгами. Тысячи людей различных возрастов и профессий пользуются услугами массовых библиотек. И город, располагающий богатым книжным фондом, сегодня авторитетно выступает в роли распространителя политической, художественной, технической и сельскохозяйственной литературы в подшефном районе. Начало этому благородному делу положили отдел культуры горисполкома и горком ВЛКСМ. Они обратились к комсомольцам и молодежи с призывом собрать в подарок труженикам села 1500 книг. Первым на него откликнулись комсомольцы шахты коммунистического труда «Полысаевская-2».

Не прошло недели, а секретарь комитета ВЛКСМ шахты В. Приходько докладывал в горком: «Сотни романов, повестей, сборников рассказов и стихов готовы к отправке».

В сборе книг приняла участие молодежь других предприятий города.

Многие профсоюзные библиотеки решили сделать отбор книг, имеющихся в нескольких экземплярах, и часть их передать колхозам.

— Мы передадим райотделу культуры сотни книг, — говорит заведующая библиотекой при клубе шахты им. Ярославского т. Кириленко.

А вот что рассказывает заведующая городской детской библиотекой им. Белинского т. Семенова:

— Когда наши юные читатели узнали, что мы готовимся пополнить книгами библиотеки колхозов, они тоже решили сделать подарок сельским ребятам. Школьники собрали сотни книг.

— Трудно переоценить значение помощи шефов, — говорит заведующий отделом культуры Ленинск-Кузнецкого райисполкома А. Ф. Пушкарев. — Судите сами. Город передал району 2500 книг, за счет этого нам удалось создать библиотеки в деревнях Поречье, Покровка, Литвиновка, Егозово. Теперь жителям этих отдаленных населенных пунктов нет нужды ходить за литературой на центральные усадьбы колхозов.

У книг, сменивших свой адрес, на новом месте появились новые друзья и поклонники.

(Корр. «Кузбасса»).

Заказ выполнен

Все больше угольных комбайнов, транспортеров, вентиляторов, насосов, электровозов идет на шахты Ленинского рудника. Мощности же завода «Красный Октябрь» — единственной ремонтной базы треста «Ленинуголь» и соседних рудников — по существу те же, что и были несколько лет тому назад.

И все же коллектив, развернув предс'ездовское соревнование, находит у себя дополнительные резервы.

Здесь смело идут на сокращение управленческого аппарата. 6 цехов об'единены в 3. Много изобретательности вкладывается в механизацию обработки литья, трамбовки форм, горячей промывки деталей.

Слесари, формовщики, литейщики на многих операциях стали давать по полторы—две нормы выработки. Этому способствовали рационализаторские предложения, внесенные техниками А. Зиновьевым, В. Натолоком, А. Папковским, инженерами А. Михайловским, Я. Георге.

За шесть месяцев на заводе выпущено на десять тысяч рублей сверхплановой продукции.

Завод хорошо справляется не только с основной своей работой, но и с выполнением сельских заказов.

Когда поступил заказ на 300 комплектов бульдозерных ножей и некоторые запчасти к тракторам, на заводе состоялось открытое партийное собрание. Было решено заказ выполнить на полгода раньше срока.

В цехах закипела работа. Металлисты с честью сдержали свое слово: изготовлено 310 комплектов бульдозеров и 800 внутренних балансиров к тракторам «ДТ-54».

Я. ЛИПНЯГОВ.
(Соб. корр. «Кузбасса»).

М. Н. ГРАНОВСКАЯ

Скончалась старейшая артистка Кемеровского областного драматического театра им. Луначарского, член КПСС, активная общественница Мариам Николаевна Грановская.

М. Н. Грановская родилась в 1898 году в г. Кишиневе. Свою трудовую деятельность на сцене она начала полвека назад. С первых дней Советской власти М. Н. Грановская была культармейцем в частях Красной Армии, организовывала художественную самодеятельность в воинских частях, а затем перешла на работу в театр. Обладая незаурядным талантом, Мариам Николаевна с большой настойчивостью и любовью работала над созданием самых разнообразных сценических образов.

С 1941 года Грановская М. Н. — актриса Кемеровского драмтеатра. Здесь она в 1944 году вступила в ряды КПСС. Наряду с большой творческой работой Мариам Николаевна отдавала немало времени общественной деятельности. Она была председателем местного комитета, более десяти лет подряд избиралась секретарем партийной организации театра, принимала активное участие в общественной жизни города и области.

М. Н. Грановская была принципиальным коммунистом, чутким и отзывчивым товарищем, свой большой актерский опыт она с любовью передавала молодежи.

Светлый образ Мариам Николаевны Грановской — коммуниста, активной общественницы, сердечного товарища — надолго сохранится в сердцах тех, кто ее знал.

Группа товарищей.

В лабораториях ученых

Солнечные дома

НА ШАХТЕ Н-БИС добыта последняя на нашей планете тонна угля. Это печальное известие, как утверждают экономисты, может облететь весь мир уже в 2061 году. А что касается нефти и газа, то запасы этих ископаемых, вероятно, могут быть исчерпаны еще раньше — на исходе XX века.

Подобную безрадостную картину рисуют гелиотехники, как только заходит речь о перспективах использования новых видов энергии и, в частности энергии солнечного излучения. Примерно так началась и наша беседа с профессором В. А. Баумом, который возглавляет лабораторию гелиотехники энергетического института Академии наук СССР.

Будущие поколения, а может, и поколение нынешних школьников, заметил ученый, будут удивляться, как не по-хозяйски растрачивалось самое неоценимое наше богатство — энергия Солнца. Между тем, Солнце несет на нашу планету такое количество тепла, которого было бы достаточно, чтобы за несколько минут испарить Азовское море. За год земля получает энергии значительно больше, чем ее содержится во всех мировых запасах энергетических источников, исключая, конечно, возможные ресурсы термоядерной энергии.

ПЕРВЫЕ устройства, заставлявшие солнечную энергию совершать полезную работу (солнечные кухни, бани, сушилки), были сделаны еще в 30-х годах. Но тогда на работы в этом направлении смотрели скорее, как на занимательный эксперимент — слишком низок был коэффициент полезного действия первых солнечных преобразователей, работавших на металлических термоэлементах. В настоящее время благодаря работам учеников академика А. Ф. Иоффе в связи с успехами физики твердого тела получены полупроводниковые материалы, термопары, из которых могут иметь полезный коэффициент до 13 процентов. А это значит, что использование солнечного излучения уже в ближайшем будущем может занять достойное место в энергетическом балансе страны.

Коллектив лаборатории волнует сейчас одна проблема — в ближайшие два—три года создать такие термоэлектрогенераторы, которые стали бы прообразом электростанций будущего. Процесс преобразования энергии там будет проходить так же «чисто, бесшумно и безлюдно», как солнечный свет превращается в растениях в богатые энергией органические вещества.

Второе важное направление, которым занимается группа энтузиастов солнечной лаборатории, — разработка фотоэлементов, преобразующих лучистую энергию непосредственно в электрическую. Кристаллы с заданными свойствами, полученные физиками, позволили гелиотехникам создать преобразователи с коэффициентом полезного действия до 10—11 процентов.

Для преобразования лучистой энергии непосредственно в электрическую в последнее время стали с успехом использоваться и фотоэлементы. Чтобы увеличить «урожай» энергии, снимаемой с единицы площади фотоэлемента, ученые предложили применять сферические зеркала, фокусирующие лучи. Для предотвращения неизбежного при этом перегрева фотоэлементы охлаждаются водой.

Концентрация солнечных лучей до 160 раз привела к увеличению выхода электроэнергии в 70 раз. Так был найден еще один путь к завоеванию лучистой энергии.

...ЛАБОРАТОРИЯ залита солнечным светом. Жаркий июльский полдень накалил огромные окна, выходящие на Ленинский проспект.

— Приходите года через два, — шутят сотрудники лаборатории, — и тогда нам не придется как специалистам по гелиотехнике краснеть за то, что принимаем вас в такой жаркой комнате. Специальное покрытие с полупроводниковыми свойствами, нанесенное на стекла окон, превратит тепло солнечных лучей в прохладу, приведет в движение вентиляторы и увлажнители воздуха.

Хозяева солнечной лаборатории рисуют нам завтрашний день солнечной энергии. По всей стране и особенно в сельской местности южных республик будут собирать «урожай» лучистой энергии многочисленные солнечные комбайны. В ближайшие годы они смогут на 50—60 процентов высвободить топливо, расходуемое для нужд малой энергетики в наших южных районах, где проживает до 50 миллионов человек. Эти аккумуляторы солнечной энергии помогут создать и расширить оазисы в пустыне, улучшить условия роста сельскохозяйственных культур (отопление грунта во время заморозков, полив теплой водой, создание оптимальных условий для искусственного выращивания таких культур, как например, хлорелла).

С увлечением рассказывают гелиотехники о проекте «солнечного дома» — прототипе жилища будущего. Крыша такого дома, кроме своего основного назначения, получит дополнительную нагрузку. Она будет своеобразным приемным устройством электростанции, которая обеспечит в избытке энергией даже многоэтажные здания.

Через месяц в Риме соберутся ученые многих стран. На представительной международной конференции они обсудят, как об'единить усилия в покорении новых источников энергии — Солнца и ветра, морских приливов и подземного тепла. На этом форуме энтузиастов будет рассказано и о том, как готовятся к большому наступлению на кладовую Солнца советские ученые и инженеры.

Н. ЖЕЛЕЗНОВ.

Успех советских богатырей

Большой победой закончилась 7 июля в Лужниках встреча штангистов Советского Союза и Соединенных Штатов Америки. Наши богатыри одержали верх над своими заокеанскими гостями с убедительным счетом 6:1.

Огромный интерес вызвала дуэль старых соперников — нашего атлета легчайшего веса Владимира Стогова и Чарльза Винчи (США). В сумме троеборья победил советский богатырь — 337,5 килограмма.

Остро проходил поединок штангистов полулегкого веса — американца Исаака Бергера и Евгения Минаева. Проиграв нашему атлету в жиме 7,5 килограмма, Бергер на столько же больше Минаева поднял в толчке. Хотя оба показали одинаковый результат — 362,5 килограмма, победа была присуждена американцу, собственный вес которого оказался меньше.

В полутяжелом весе победу над американцем Биллом Марчем одержал ветеран советской тяжелой атлетики Аркадий Воробьев.

Удачным было первое послевоенное выступление на больших соревнованиях самого сильного человека на земле Юрия Власова. Его результатом оказались 527,5 килограмма, в то время как его соперник Сид Генри набрал 450 килограммов. Юрий Власов установил новый всесоюзный рекорд в рывке — 158 килограммов.

Московская встреча была первой из четырех встреч штангистов СССР и США, которые состоятся в Советском Союзе.

В гостях у земляков

В Анжеро-Судженске гастролирует областной драматический театр имени Луначарского. Он уже показал горнякам спектакли «Люди, которых я видел», «В лесах».

Гастроли кемеровских артистов совпали с приездом в Анжеро-Судженск артиста МХАТ Петра Григорьевича Чернова. Здесь его хорошо знают не только по кинофильмам, но и потому, что он уроженец старого сибирского города. П. Г. Чернов — выпускник школы № 11. Он не раз выступал на самодеятельной сцене, играл в пьесе «Галочка», читал поэму Жарова «Гармонь».

Особенно полюбился анжерцам созданный Черновым образ Давыдова в кинокартине по роману Шолохова «Поднятая целина». Петр Григорьевич Чернов встретится с коллективами художественной самодеятельности клубов и домов культуры, а также с кинозрителями. Артист расскажет о том, как он работал над образом Давыдова. Вместе с артистами облдрамтеатра имени Луначарского Чернов выступит в отрывках из пьес «Лес» и «Разлом».

Первая спартакиада

Закончилась первая спартакиада физкультурных коллективов проектных институтов угольной промышленности Кузбасса. Первое место заняла команда Кемеровского филиала института «Кузбассгипрошахт». По трем видам спорта из шести, включенных в программу спартакиады, спортсмены филиала завоевали кубки. Хорошо выступил молодой инженер Юрий Павловцев. Он занял первое место в беге на 400 м, второе — в беге на 100 м и второе место по прыжкам в длину. Штангист инженер Левочкин занял первое место, набрав в сумме 290 кг при собственном весе 55,6 кг. Мужская команда филиала завоевала второе место по волейболу, отстав после волейболистов «ВНИИГидроугля» (г. Сталинск), женская команда завоевала первое место.

Ю. СИДОРЕНКО.

В Театрах и КИНО

ОБЛДРАМТЕАТР. **Гастроли Новосибирского театра оперы и балета.**

9 июля — утром **Русалка**, вечером — **Травиата.**

10 июля — **Искатели жемчуга.**

11 июля — **Демон.**

КИНОТЕАТР «МОСКВА». **1. Новости дня № 23. Новый художественный фильм Тучи покидают небо** (производство Свердловской киностудии) (9, 10-55, 12-50, 2-45, 4-40, 6-40, 8-40, 10-30). **2. Новости дня № 22. Карьера Димы Горина.** (9-30, 11-30—для детей; 1-30, 4, 6-10, 8-10, 10-10). **3. Советский спорт № 5. Цветок на снегу** (9, 10-40 — для детей; 12-20, 2, 3-40, 5-20, 8-20, 10), **Документальный фильм Здравствуй, Гвинея!** (7).

КИНОТЕАТР «КОСМОС». Красный зал. **Наука и техника № 8. Твои друзья** (9-30, 1-30 — для детей). **Телеграммы** (11-30, 5-30, 7-30, 9-30 — дети до 16 лет не допускаются). **В Египте** (к сеансу в 9-30). Синий зал. **Штапельные ткани. Рожденные жить** (9, 1 — для детей; 11, 3, 5, 7, 9). **В Египте** (к сеансу в 9).

ЛЕТНИЙ КИНОТЕАТР. **Девочка и крокодил** (2-20, 3-40). **Рапсодия** (5, 7, 9).

КИНОТЕАТР «ПИОНЕР». **Наш Никита Сергеевич** (7, 8-20). **Прощайте, голуби!** (9, 11, 1, 3, 5, 9-40).

КИНОТЕАТР «ОКТЯБРЬ». **Тайна зеленого бора** (10, 2 — для детей). **Чистое небо** (12, 4, 6, 8, 10).

КИНОТЕАТР «МЕТАЛЛУРГ». **Твои друзья** (10, 12 — для детей). **Озорные повороты** (2, 4, 6, 8, 10).

КИНОТЕАТР «КОМСОМОЛЕЦ». **Друзья из табора** (4). **На распутье** (6, 7-40, 10). **Лиса, бобер и другие** (к сеансу в 7-40).

КИНОТЕАТР «ЛУЧ». **Маленький мальчик потерян** (12, 6, 8, 10). **Двенадцать месяцев** (10, 2, 4).

ДК ХИМКОМБИНАТА. **Алешкина любовь** (5, 7, 9).

КЛУБ ПОСЕЛКА ЮЖНОГО. **Человек не сдается** (5, 7, 9).

ДК ШАХТЕРОВ. **Балтийское небо 2-я серия** (1, 3, 5, 7, 9, 11).

КЛУБ ШАХТЫ «ЦЕНТРАЛЬНАЯ». **Чистое небо** (6, 8, 10).

КЛУБ ГРЭС. **Мальчики** (1, 3 — для детей). **Жизнь начинается** (5, 7, 9).

КЛУБ КХЗ. **Мурзилка на спутнике** (3). **Когда начинается юность** (5, 7, 9).

ТЕЛЕВИДЕНИЕ

Для младших школьников. Марсиане прилетели (16-00).

Для старшеклассников. Документальный фильм «Город большой судьбы» (16-15).

Для взрослых. Научно-популярные фильмы «Темные люди» и «Человек — хозяин земли». (17-10). Опера Рубинштейна «Демон» (18-50).

10 июля.

КИНОТЕАТР «МОСКВА». 1. **Полезные пузырьки.** Новый широкоэкранный художественный фильм **Люблю тебя, жизнь.** Производство киностудии «Ленфильм» (9, 10-50, 12-40, 2-30, 4-20, 6-20, 8-20, 10-20). 2. **Новости дня № 23. Тучи покидают небо** (12-50, 2-45, 4-40, 6-40, 8-40, 10-30). **Мамлюк** (9, 10-55, — для детей). 3. **Новости дня № 24. Репетиция продолжается** (9, 11-10, 1-20, 3-30, 5-40, 9-20 — дети до 16 лет не допускаются). **Пылающий остров** (7-50).

КИНОТЕАТР «КОСМОС» Красный зал. **Разгром интервентов на Кубе.** Новый художественный фильм **В одном районе** (9-30, 1-30 — для детей; 11-30, 3-30, 5-30, 7-30, 9-30). Синий зал. **Новости дня № 23. Потерянная фотография** (9, 1). **Серенада солнечной долины** (11, 3, 5, 7, 9 — дети до 16 лет не допускаются).

КИНОТЕАТР «ОКТЯБРЬ». **Чужая в поселке** (12, 8). **В начале века** (10, 2 — для детей; 4, 6, 10)

КИНОТЕАТР «МЕТАЛЛУРГ». **Олеко Дундич** (10, 12 — для детей). **Там, где кончается асфальт** (2, 4, 6, 8, 10 — дети до 16 лет не допускаются).

КИНОТЕАТР «ПИОНЕР». **Наш Никита Сергеевич** (7, 8-20). **Киевлянка** 1-я серия (9, 11, 1, 3, 5, 9-40).

КИНОТЕАТР «ПРОГРЕСС». **Орленок** (9-40, 11-30, 3-30 — для детей). **Чистое небо** (1-30, 5-45, 7-45, 9-45).

КИНОТЕАТР «КОМСОМОЛЕЦ». **Балтийское небо 2-я серия** (4, 6, 8, 10). **Карьера Димы Горина** (5-40, 8-10).

КИНОТЕАТР «ЛУЧ». **Озорные повороты** (12, 6, 8, 10). **Крушение эмирата** (10, 2, 4).

КЛУБ ГРЭС. **Твои друзья** (4). **Озорные повороты** (6, 8, 10).

КЛУБ КХЗ. **В поисках адресата** (5, 7, 9).

Требуются

БАЗЕ МАТЕРИАЛЬНО-ТЕХНИЧЕСКОГО СНАБЖЕНИЯ СОВНАРХОЗА на постоянную работу — инженер по запасным частям к автомобилям. **зав. складом,** знакомый с запасными частями (оклад 85 руб.), **рабочие** по складу, грузчики, секретарь-машинистка.

Обращаться: г. Кемерово, Кировский р-н, ул. Черемховская, 5.

ОРСУ КЕМЕРОВСКОГО ХИМКОМБИНАТА — продавцы, буфетчицы, кассиры, бухгалтер, знакомый с работой в торговле и общественном питании, **машинисты** холодильных установок, **грузчики.**

Обращаться: г. Кемерово, улица Новгородская, 2, в отдел кадров. Тел. 3-83 через коммутатор АТЗ.

ОБЛАСТНОЙ БАЗЕ «РОСЛЕСТРОЙТОРГА — ст. товаровед по таре, ст. бухгалтер.

Обращаться: г. Кемерово, улица Клары Цеткин, 78, тел. 0-72.

ШАХТОСТРОИТЕЛЬНОМУ УПРАВЛЕНИЮ № 1 ТРЕСТА «АНЖЕРОШАХТОСТРОЙ» — проходчики вертикальных, наклонных и горизонтальных выработок.

Обращаться: г. Анжеро-Судженск, ул. Фестивальная, 3, ОК ШСУ № 1.

БЕЛОВСКОМУ ЛИТЕЙНО-МЕХАНИЧЕСКОМУ ЗАВОДУ на постоянную работу — инженеры и техники-механики, технологи по холодной обработке металлов и литейному производству.

Квартирой обеспечиваются.

Обращаться: г. Белово, Беловский литейно-механический завод.

ВАГОННОМУ ДЕПО СТ. КЕМЕРОВО —разнорабочие, осмотрщики вагонов, слесари вагонники, ученики по этим специальностям.

Коллектив работников управления «Кузбассэнерго» выражает глубокое соболезнование старшему инженеру управления Сторожук Зинаиде Александровне и членам ее семьи по поводу смерти ее отца

НОВОЖИЛОВА
Александра Федоровича.

Кемеровский городской комитет партии, исполком городского Совета депутатов трудящихся, райком партии и райсовет Центрального района глубоко скорбят по случаю смерти коммуниста, активной общественницы, старейшей артистки областного драматического театра им. Луначарского

Мариам Николаевны
ГРАНОВСКОЙ.

Дирекция, партийная организация, местный комитет и коллектив областного драматического театра с глубоким прискорбием извещают о смерти старейшей артистки театра

Мариам Николаевны
ГРАНОВСКОЙ,

последовавшей 7 июля 1961 года в г. Анжеро-Судженске.

Зам. редактора
П. Л. ГУЛЫЙ.

АДРЕС РЕДАКЦИИ И ИЗДАТЕЛЬСТВА: г. Кемерово, ул. Трудовая, 64. ТЕЛЕФОНЫ: редактора 2-24, заместителей редактора 8-05 и 2-37, ответственного секретаря 2-53, секретариата 4-85, отделов редакции: партийной жизни 2-37, отдела пропаганды 17-28, советского строительства 15-67, угольного 1-21, промышленности и транспорта 8-63, сельскохозяйственного 4-57, отдела культуры 15-36, информаций 14-21, отдела писем 11-52, отдела об'явлений 6-83, ночной прием информаций 14-21, технического секретаря 2-я города 2-78, бухгалтерии 6-83, директора типографии 3-96.

ОП03531. Типография «Кузбасс» облполиграфиздата. Тираж 130,000. Заказ № 5935.