ОБЛАСТНАЯ БИБЛИОТЕКА
ГАЗЕТНО-ЖУРНАЛЬНЫЙ
ФОНД

Пролетарии всех стран, соединяйтесь!

КУЗБАСС

ОРГАН КЕМЕРОВСКОГО ОБЛАСТНОГО И ГОРОДСКОГО КОМИТЕТОВ КПСС, ОБЛАСТНОГО И ГОРОДСКОГО СОВЕТОВ ДЕПУТАТОВ ТРУДЯЩИХСЯ

Год издания 40-й № 14 (10152). | Вторник, 17 января 1961 г. | Цена 2 коп.

На Пленуме Центрального Комитета КПСС

16 января 1961 года Пленум Центрального Комитета КПСС продолжал обсуждение второго вопроса повестки дня.

На утреннем заседании выступили товарищи: Л. Н. Ефремов (секретарь Горьковского обкома КПСС), Т. А. Акунов (председатель колхоза «Пограничник», Тянь-Шаньская область Киргизской ССР), К. К. Николаев (председатель исполкома Свердловского областного Совета депутатов трудящихся), Г. Н. Гарифуллин (председатель колхоза имени Тукая, Татарская АССР), В. В. Скрябин (секретарь Запорожского обкома КП Украины), А. С. Колесников (секретарь Каневского райкома КПСС, Краснодарский край), Д. А. Махсутов (старший чабан совхоза «Червленные буруны», Дагестанская АССР), Г. И. Ткачук (председатель колхоза «Украина», Хмельницкая область), Л. Я. Флорентьев (секретарь Костромского обкома КПСС), А. А. Чусляев (председатель колхоза имени Мичурина, Саратовская область).

Пленум ЦК КПСС продолжает свою работу.

Пленум Центрального Комитета Коммунистической партии Советского Союза

В Москве продолжает работу Пленум Центрального Комитета КПСС. 13 января началось обсуждение докладов о выполнении государственного плана и социалистических обязательств по производству и продаже государству продуктов земледелия и животноводства в 1960 году и о мероприятиях по дальнейшему развитию сельского хозяйства.

Прения открывает первый секретарь Оренбургского обкома КПСС тов. **Г. И. Воронов.**

Всех нас радует то, что, несмотря на крайне сложные погодные условия, говорит тов. Воронов, наша страна получила в 1960 году хлеба не меньше, а сахарной свеклы, подсолнечника и овощей даже больше, чем в 1959 году.

Тов. Воронов рассказывает о том, как увеличивается производство продуктов земледелия в Оренбургской области. Здесь в последние годы освоено полтора миллиона гектаров целинных и залежных земель. Внедрена разработанная учеными, специалистами и передовиками производства новая система земледелия, в основе которой лежит ранняя, глубокая, с осени выравненная зябь, что ослабляет влияние часто повторяющихся здесь засух и суховеев. Оренбуржье превращается в область с устойчивыми урожаями.

Для нового под'ема земледелия в Оренбуржье оратор считает первоочередным делом разработку правильных севооборотов и структуры посевных площадей целинных районов и проведение научно-исследовательской работы по другим проблемам.

Никита Сергеевич Хрущев рекомендует на целинных землях Казахстана создать научно-исследовательские институты, которые будут тесно связаны с производством, говорит тов. Воронов, хорошо бы это сделать и в других целинных областях, в том числе и в Оренбургской области. Сейчас у нас есть зональный институт молочно-мясного скотоводства.

Н. С. Хрущев. Товарищ Воронов, я согласен с Вами. Но, может быть, нам надо называть их не институтами, а опытными станциями, потому что они ближе стоят к производству. Институт — это звучит как научное учреждение, которое стоит ближе к академии, а не к производству.

Г. И. Воронов. Это правильно. Можно не называть институтами, а называть опытными станциями. Наш институт стоит близко к производству. Директор этого института тов. Хайруллин находится здесь, на Пленуме.

Н. С. Хрущев. Вы знаете, что у нас, как ни странно, есть еще много надуманного, например, названия различных главков. Существует главк, а потом есть еще и главный главк. Какая между ними разница? Собственно, никакой, но ставки в этих главках разные. **(Смех в зале).** Дело в том, что это не просто главк, а главный главк, а раз главк, да еще главный, то значит больше простого, и зарплату в нем требуют большую. **(Смех в зале).**

Г. И. Воронов. Правильно, Никита Сергеевич. Те институты, которые у нас сейчас существуют в стране, они совершенно не нужны, так называемые зональные. По овцам, например, нас обслуживает Ставропольский институт, по животноводству — Московский. У нас есть зональный институт мясного скотоводства, который обслуживает все хозяйства, начиная от Ледовитого океана до Черного моря. **(В зале смех).** Ясно, что пользы такой институт не приносит.

Н. С. Хрущев. Была у нас раньше в Москве и «Дальрыба». Рыба ловилась на Дальнем Востоке, а управление находилось в Москве. **(Аплодисменты).**

Голос в президиуме. Сейчас они на Дальнем Востоке.

Н. С. Хрущев. Говорят, что сейчас они на Дальнем Востоке, но это после того, как мы им настойчиво посоветовали выехать из Москвы и быть поближе к рыбе.

Г. И. Воронов. Надо, чтобы зональные институты были превращены в такие организации, которые бы в области работали.

Н. С. Хрущев. Или возьмите такие институты, как пчеловодства и сахарной свеклы. Они тоже были в Москве. Сахарную свеклу выращивали на Украине, а институт находился в Москве. Все такие институты хотели расположиться вокруг Большого театра **(смех)**, как будто это их главная база. **(Оживление в зале).**

Основное внимание в своем выступлении тов. Воронов уделяет дальнейшему развитию общественного животноводства, повышению его продуктивности. Он указывает, что в Оренбургской области сейчас почти в каждом колхозе и совхозе созданы специальные фермы мясного скота. Делается это без ущерба для расширения стада молочных коров. И вот результат — увеличилось производство и молока и мяса.

Однако сделано еще очень мало, продолжает оратор. Но и то, что сделано, убеждает нас в правильности избранного пути.

Оренбургский научно-исследовательский институт мясо-молочного скотоводства, рассказывает тов. Воронов, предложил новый тип скотного двора с закладкой силоса внутри помещения. Три года тому назад мы построили один такой первый скотный двор, но за это строительство от Академии наук директор этого института получил выговор. Мы в этот скотный двор «с выговором» до сих пор продолжаем водить экскурсии, и он очень всем нравится.

Н. С. Хрущев. А как коровы — с вами солидаризируются или с Академией наук?

Г. И. Воронов. С нами.

Оратор отмечает, что было очень много скептиков, которые говорили, что в подобного рода помещениях будет сырость, силос будет портиться. Чего только не говорили. А практика опровергла все опасения. Вот уже третью зиму во многих хозяйствах области существуют такие помещения. Они значительно сократили затраты труда на уходе за скотом.

Пути увеличения производства баранины тов. Воронов видит в изменении структуры стада овец. Сейчас у нас в стаде, говорит он, меньше 50 процентов маток. Это мало. Нужно иметь значительно больше, без роста маточного поголовья нельзя увеличить производство баранины. Оставление на передержку валухов не способствует росту маточного поголовья. Ведя линию на передержку валухов, мы на мясо продаем, как правило, только тех овец, которые должны завтра сдохнуть от старости, то есть, так называемый зубной брак. И шашлык от этого плохой, разве это баранина?

Н. С. Хрущев. Наверное, грузины знают, что старые валухи не годятся для шашлыка, поэтому они их и душат. Армяне и казахи то же самое делают.

Г. И. Воронов. Причем душат в молодом возрасте.

В течение трех лет, когда мы изменили структуру стада, продолжает тов. Воронов, на первый взгляд у нас не было движения вперед: четыре года назад мы имели 1 миллион голов и столько же сейчас. Но я должен сказать, что четыре года назад у нас маток в колхозном и совхозном стаде было 563 тысячи, а в этом году будет 900 тысяч. Таким образом, миллион миллиону рознь. Причем сдача шерсти не только не уменьшилась, а увеличилась почти в два раза, увеличилась также за эти годы почти в три раза сдача баранины.

Мне бы хотелось, говорит тов. Воронов, поднять еще один вопрос — о прекращении больших перегонов скота на забой. Надо, наконец, навести в этом деле должный порядок. К нам в область на Орский комбинат гонят скот из Гурьевской, Актюбинской, Кустанайской областей, из Башкирской АССР. Вся территория области пересечена скотопрогонными дорогами. Надо кончать с таким бескультурьем. Может быть, надо пойти по линии строительства небольших мясокомбинатов в других областях, может быть, надо перевозить больше скот по железным дорогам? Одним словом, надо продумать все эти вопросы и решить их безотлагательно.

Н. С. Хрущев. Я не знаю, какая разница для коровы, где ее забьют? Зачем ее тащить за 500 или 1000 километров?

Г. И. Воронов. Каждый год мы из-за этого скотопрогона обрабатываем весь скот сыворотной против ящура.

Н. С. Хрущев. Дело не только в этом, а и в том, сколько мы теряем мяса при перегонах. Скот, который пройдет сотни километров, теряет в весе.

В заключение своего выступления тов. Воронов говорит, что январский Пленум ЦК КПСС явится важным этапом в дальнейшем развитии сельского хозяйства. Решения этого Пленума будут, несомненно, встречены с огромным удовлетворением всей нашей партией, всем советским народом!

После исторического решения ПК КПСС об освоении целинных земель, говорит первый секретарь Алтайского крайкома партии тов. **К. Г. Пысин,** в жизни Алтая произошли коренные изменения. Наш край стал производить в 3,7 раза хлеба больше, чем производилось его до освоения целины. За время с 1954 года государству сдано свыше полутора миллиардов пудов хлеба. Посевные площади увеличились на две трети, а поголовье скота и заготовки продуктов животноводства увеличились также почти в два раза. Но от целины, подчеркивает оратор, мы еще не взяли все ее богатства. В среднем по краю в минувшем году получен урожай зерновых культур по 11 центнеров с гектара. В прошлом году край не выполнил плана хлебозаготовок. Главная задача состоит в том, чтобы резко поднять урожай, и прежде всего яровой пшеницы и кукурузы.

В своем выступлении тов. Пысин много внимания уделяет организации работы сельских механизаторов. Он отмечает, что причины медленного внедрения передовых агрономических приемов, природа больших потерь урожая кроются прежде всего в обезличке обработки земли и устарелой для теперешнего времени системе оплаты и организации труда.

Н. С. Хрущев. Именно организации оплаты труда.

К. Г. Пысин. Да, Никита Сергеевич, в организации оплаты труда много недостатков.

Н. С. Хрущев. Надо брать за основу систему Мануковского, систему Гиталова и двух воронежских механизаторов — Косенко и Бондаренко, которые работают по возделыванию свеклы. В «Сельской жизни» была опубликована замечательная статья о работе трактористов по сахарной свекле.

К. Г. Пысин. Опыт организации труда и его оплаты по техническим культурам нам надо смелее переносить на зерно.

Н. С. Хрущев. Эту систему надо вводить всюду с тем, чтобы бригада занималась и полеводством, и животноводством, чтобы она выращивала зерновые, технические культуры и обеспечивала скот кормами. Словом, надо связать в единый узел и полеводство, и животноводство.

К. Г. Пысин. Правильно!

Новая система оплаты труда для совхозов, говорит далее тов. Пысин, разработанная Комитетом по вопросам труда и заработной платы в ВЦСПС, уже несколько лучше. Но она все-таки не предусматривает некоторых важных особенностей именно целинных хозяйств. Было бы очень важно рассмотреть еще раз отдельные вопросы новой системы в смысле улучшения и конкретизации ее по Алтайскому краю.

Н. С. Хрущев. А вы разработайте свои предложения по этому вопросу и внесите в ЦК и правительство. Мы рассмотрим и примем их.

К. Г. Пысин. Хорошо.

Далее оратор говорит о необходимости навести порядок в использовании земли. Он отмечает, что А. С. Шевченко в своей статье в газете «Правда» правильно изложил принципы землепользования в Алтайском крае. В предстоящие два года мы введем паропропашные севообороты с таким расчетом, чтобы в них до 25 процентов было пропашных культур.

Н. С. Хрущев. Правильно!

К. Г. Пысин. В том числе до 500 тысяч гектаров бобовых культур, преимущественно кормовых бобов. Мы сейчас их испытали, они у нас пойдут прекрасно, дают высокий урожай и, главное, оставляют после себя много азота. Пшеница, посеянная после бобов, как предшественника, дала урожай по 27 центнеров с га.

Н. С. Хрущев. А вызревают бобы на Алтае?

К. Г. Пысин. Часть бобов мы завезли позднее, они не совсем дозрели. А те бобы, которые раньше были заготовлены и уже год мы с ними работали, прекрасно у нас вызревают, и мы считаем, что это сибирская и северная бобовая культура. Главное, что она поддается механизации.

Н. С. Хрущев. Прочитайте опыт возделывания одноростковой свеклы на Кубани тов. Светличным, который был описан в газете «Сельская жизнь». Это очень интересный опыт. Видимо, товарищи, которые этим занимаются, здесь присутствуют, и мы попросим их выступить. Этот опыт показывает будущее нашего свекловодства.

К. Г. Пысин. Понятно, Никита Сергеевич.

Н. С. Хрущев. Себестоимость центнера сахарной свеклы у тов. Светличного 3 рубля 5 копеек. Закупочная цена за центнер свеклы 22 рубля, а у него себестоимость 3 рубля 5 копеек (в старых деньгах).

Выступающий говорит далее о механизации трудоемких работ в животноводстве. Он, в частности, указывает на необходимость расширить производство доильных машин. Мы два года, заявляет оратор, добиваемся того, чтобы один из наших заводов перестроился на производство доильных машин. Это и не дорого, и не сложно. Не понятно, почему не дают их нам?

Н. С. Хрущев. Надо председателей совнархозов за это на неделю —две взять доярами, тогда будут и доильные машины. **(Оживление в зале).**

Произведя 7 тысяч доильных машин, продолжает тов. Пысин, мы имели в виду за два года механизировать доение. Но что получается? Из Краснодарского края вербуем молодежь, девушек доярками, а из Барнаула доильные машины отправляем в Краснодарский край. Распределение машин неправильно идет.

Н. С. Хрущев. Тогда надо тов. Герасимова, председателя Госплана РСФСР, взять на месяц дояром. **(Оживление в зале).**

Думаю, говорит тов. Пысин, что нам удастся в течение этого года поправить дело так, чтобы в крае все поголовье коров доилось машинами. В прошлом году в крае количество коров увеличилось на 40 тысяч. Это значит, что для обслуживания указанного количества коров нужно еще 4 тысячи доярок.

Тов. Пысин говорит затем о необходимости улучшения бытовых условий рабочих совхозов на целине. Строительство там столовых и детских учреждений, считает он, должно быть делом первоочередным.

Н. С. Хрущев. Правильно!

К. Г. Пысин. Это строительство должно включаться в государственный план и не растягиваться на несколько лет. Между тем «Роспотребсоюз», Госплан и Министерство сельского хозяйства к решению этого вопроса подходят так, что считают его не существительным, а прилагательным.

Н. С. Хрущев. Это сложный подход к вопросу. **(В зале смех).** Вас могут не понять.

К. Г. Пысин. Я считаю, что столовые и детские учреждения надо строить в первую очередь, как и производственные помещения, не отводить это строительство на последнее место.

Н. С. Хрущев. Надо принять ваше предложение насчет производства доильных аппаратов. Все, что производите в крае, никому не отдавайте до тех пор, пока не обеспечите полностью колхозы и совхозы Алтая.

К. Г. Пысин. Хорошо, Никита Сергеевич.

Н. С. Хрущев. Надо поддержать ваше предложение о том, что в первую очередь следует строить детские ясли, детские сады, столовые в совхозах целинных земель. **(Бурные, продолжительные аплодисменты).**

Дальнейшее освоение богатств целины, говорит тов. Пысин, умелое и любовное использование каждого поля, каждого участка земли— путь к крутому под'ему сельскохозяйственного производства, к быстрому выполнению заданий семилетки.

На вечернем заседании 13 января Пленум Центрального Комитета КПСС продолжал обсуждение докладов о выполнении государственного плана и социалистических обязательств по производству и продаже государству продуктов земледелия и животноводства в 1960 году и о мероприятиях по дальнейшему развитию сельского хозяйства.

На трибуну поднимается первый секретарь Краснодарского крайкома КПСС тов. **Г. И. Воробьев.**

Н. С. Хрущев. Тов. Воробьев, правильно говорят, что кубанцы хотят вызвать на соревнование по выращиванию кукурузы тов. Долинюк? У вас условия для этого лучше, чем у нее?

Г. И. Воробьев. У нас хорошие условия.

Н. С. Хрущев. Лучше или нет?

Г. И. Воробьев. Можно сказать, что лучшие земли.

Н. С. Хрущев. Лучших земель, чем на Кубани, страна не имеет. Может быть, вы и впрямь вызовете на соревнование тов. Долинюк?

Г. И. Воробьев. Звеньевые вызовут.

Н. С. Хрущев. Звеньевые — это одно дело. Вы соберите звеньевых со всех колхозов и скажите им: рекомендуем вызвать тов. Долинюк на соревнование.

Г. И. Воробьев. Мы постараемся поучиться у тов. Долинюк и у себя попробуем получать такие же урожаи.

Н. С. Хрущев. Нет, тов. Воробьев, вызываете вы ее на соревнование?

Г. И. Воробьев. Можно.

Н. С. Хрущев. Попробуйте. Если Кубань вызовет на соревнование тов. Долинюк, тогда мы будем с хлебом и с колбасой. **(Оживление в зале).**

Г. И. Воробьев. Постараемся у нее поучиться, может быть с'ездить нашим товарищам к ней, может быть и мне побывать там.

Н. С. Хрущев. Давно пора. А может быть, лучше пригласить ее к себе, и она у вас семинар провела бы, и всех товарищей пригласить на этот семинар. Не стыдитесь, не думайте, что руководители всех учат, а сами вроде учиться не хотят.

Г. И. Воробьев. Мы так не думаем. Вы говорите это совершенно правильно.

Кубань, продолжает тов. Воробьев, ежегодно продает государству сто миллионов пудов хлеба. Здесь по инициативе товарища Н. С. Хрущева создана мощная сахарная промышленность. Сейчас работают 15 сахарных заводов. Из свеклы урожая 1960 года они выработают не менее 20 миллионов пудов сахара против 4 миллионов пудов, полученных в 1957 году. Мы намечаем наряду с увеличением производства сахара значительно поднять и производство зерна. Краснодарский край в ближайшие годы будет производить 100 миллионов пудов сахара и ежегодно продавать государству более ста миллионов пудов хлеба.

Н. С. Хрущев. Тоже удивили, товарищи кубанцы! Больше 100 миллионов! 101 миллион — это тоже больше 100 миллионов. Тогда зачем ехать к Долинюк. Дело, как говорят, безнадежное. Может быть, тогда тов. Долинюк надо послать к вам, она покажет, как вести колхозные дела.

Г. И. Воробьев. Речь, Никита Сергеевич, идет о сахаре.

Н. С. Хрущев. Товарищи, я говорю серьезно. Когда приеду к вам на совещание, я поговорю с казаками, что это такое: «больше 100 миллионов». Если держаться цифры, которую Вы называете, тогда мы провалим дело. Знаете, сколько должны давать кубанцы зерна? Минимум 150 миллионов пудов. **(Аплодисменты).** А может быть, и больше. Я с вами посижу, и не просто так, а с карандашом, вместе подумаем, посмотрим, сколько есть гектаров подходящей земли, какая структура посевов. Разберемся, что оставить, что выбросить, чем заменить менее урожайные культуры. Если меньше 150 миллионов пудов зерна у вас закупать, тогда мне нечего ехать к вам.

Г. И. Воробьев. Мы приглашаем Вас, Никита Сергеевич.

Н. С. Хрущев. Я приеду вроде как заготовитель, а заготовителя, как известно, не приглашают. Он сам приезжает. **(Смех, аплодисменты).**

Г. И. Воробьев. Мы Вас приглашаем, и вместе с Вами охотно разберемся в делах. Мы уверены, что Вы нам поможете.

Н. С. Хрущев. Насчет помощи я обещаю.

Г. И. Воробьев. Спасибо, Никита Сергеевич!

Оратор рассказывает Пленуму о том, как труженики сельского хозяйства края борются за расширение посевных площадей кукурузы на зерно, за повышение ее урожайности. Колхозы и совхозы Усть-Лабинского района, например, в прошлом году с площади более 11 тысяч гектаров получили по 41 центнеру зерна кукурузы с гектара. Колхозы и совхозы Красноармейского, Советского и Славянского районов получили свыше 40 центнеров зерна кукурузы с гектара на всей площади.

Н. С. Хрущев. Сколько вы кукурузы сеяли в прошлом году на зерно?

Г. И. Воробьев. На зерно 320 тысяч гектаров.

Н. С. Хрущев. Подсчитайте по 50 центнеров с гектара, сколько это будет? Впрочем, Вы говорите дальше, потом мы подсчитаем.

Колхоз «Россия» Красноармейского района, продолжает тов. Воробьев, получил по 60 центнеров с гектара.

Н. С. Хрущев. Сколько вы продали зерна кукурузы?

Г. И. Воробьев. 30 миллионов пудов.

Н. С. Хрущев. А сколько другого зерна?

Г. И. Воробьев. 70 с лишним миллионов пудов пшеницы и других зерновых культур.

(Продолжение на 2-й стр.).

В честь XXII *съезда* КПСС

ДНЕВНИК СОРЕВНОВАНИЯ

За высокое звание — всей шахтой

БЕЛОВО. **(Корр. «Кузбасса»).** Горняки шахты «Бабанаковская» завершили 1960 год хорошо. Все участки перекрыли государственный план и обязательства. Число отстающих бригад сократилось в 2,5 раза. По итогам работы в декабре коллективу «Бабанаковской» присуждено первое место и переходящее Красное знамя Беловского горкома партии и городского Совета депутатов трудящихся.

Но шахтеры не успокаиваются на достигнутом. Весть о созыве XXII с'езда партии вызвала желание трудиться еще напряженнее. Горняки приняли решение вступить в соревнование за звание шахты коммунистического труда. Ко дню открытия с'езда они обязались выдать сверх плана 1.800 тонн коксующегося угля, не иметь ни одной отстающей бригады, а также добиться того, чтобы каждый рабочий стал рационализатором.

«К концу семилетки, — говорится в обязательствах, — все горняки шахты в возрасте до 30 лет должны получить 8-летнее образование».

Собрания и митинги прошли на шахтах «Чертинская-1» и «Пионерка». Эти коллективы тоже вступили в борьбу за коммунистический труд и быт.

———

Идет трудовая вахта

ПРОКОПЬЕВСК. **(Корр. «Кузбасса»).** Большое воодушевление вызвало у горняков рудника сообщение о предстоящем созыве XXII с'езда КПСС.

Горняки начали соревнование за достойную встречу предстоящего с'езда. Его инициатором выступил коллектив шахты им. Калинина. Смелы и почетны его обязательства. Он решил обеспечить прирост добычи угля против прошлогоднего уровня на 73 тыс. тонн, сэкономить за счет снижения себестоимости угля 25 тыс. рублей, на 12 процентов поднять производительность труда и с 1 июля перейти на бездотационную работу.

На шахтах «Манеиха», «Магнак», № 8, № 5-6, «Красногорская», «Черная гора», «Зенковские уклоны», «Зиминка-Капитальная», «Коксовая-1», «Зиминка-3-4», «Северный Магнак», угольном разрезе № 8 и других предприятиях горняки несут трудовую вахту в честь Пленума и предстоящего с'езда. 10 и 11 января коллективами этих шахт добыто в общей сложности более 3600 тонн угля сверх плана.

Шахтерский ответ

Сейчас, когда идет работа Пленума ЦК КПСС, на шахте только и разговоров об этом важном событии. С радостью воспринята весть о том, что 17 октября откроется очередной XXII с'езд нашей родной партии. Эта новость всколыхнула коллектив. Еще бы! Каждый советский человек уверен, что предстоящий с'езд еще сильнее осветит путь к прекрасному будущему человечества. Мнение, высказанное на митингах и собраниях, было единодушным: встретим XXII с'езд КПСС новыми успехами в труде.

Обсудив свои возможности, горняки решили к 17 октября выдать на-гора 10 тысяч тонн угля сверх плана.

Это будет нашим горняцким подарком с'езду партии.

Г. ШРЕЙФОГЕЛЬ,
машинист электровоза шахты им. Кирова
г. Ленинска-Кузнецкого.

Один из лучших аппаратчиков Кемеровского анилино-красочного завода Александр Семенович Орлеанский с одобрением встретил постановление ЦК КПСС о созыве XXII с'езда КПСС.

— Я еще настойчивее буду трудиться, — говорит он.

За успехи в работе А. С. Орлеанский занесен в Книгу почета завода.

ТЕЛЕВИЗОР В ЦЕХЕ

Около месяца назад в сортопрокатный цех Кузнецкого металлургического комбината пришли наладчики лаборатории промышленного телевидения.

— Кино вам на печку поставим, — шутил руководитель группы инженер Л. Прозоров.

И правда, некоторое время спустя на нагревательных печах стана «750» начала работать промышленная телевизионная установка «ПТУ-4».

Так начато внедрение промышленного телевидения на комбинате. В первом квартале этого года с помощью телевизионной аппаратуры будет закончено об'единение восьмого и шестнадцатого постов рельсобалочного цеха. Придет телевизор на черновую клеть листопрокатного цеха, на нагревательные печи среднесортного цеха.

А. КОПТЕЛОВ.

Пленум Центрального Комитета КПСС

(Продолжение. Начало на 1-й стр.).

Н. С. Хрущев. Получается, если вы засеваете 320 тысяч гектаров кукурузы на зерно, то 96 миллионов пудов должны получить кукурузы, а вы дали только 30 миллионов. Если взять от 96 миллионов две трети государству, а одну треть для животноводства края, то и две трети — это 64 миллиона пудов.

Г. И. Воробьев. Правильно, Никита Сергеевич.

Н. С. Хрущев. Плюс 70 или даже больше миллионов пудов пшеницы, вот и получается 150 миллионов пудов зерна. Если украинцам надо получать по 50 центнеров, то кубанцы могут получать больше. Они должны давать шестьдесят центнеров с гектара. Это потому, что на лучших землях живете. Многие предки нынешних кубанцев — это выходцы из Запорожской сечи. Екатерина II боялась запорожцев, задабривала их, поэтому переселила на лучшие земли. Так и давайте с этих земель лучшие показатели в сельскохозяйственном производстве. **(Аплодисменты).**

В целом по краю, поясняет тов. Воробьев, в прошлом году урожай зерна кукурузы составил 26,4 центнера с гектара. Это, конечно, мало. Совхозы и колхозы могут получать более высокие урожаи. В нашем крае, говорит он, найдутся тысячи передовиков, готовых бороться за 50 центнеров зерна с гектара.

Н. С. Хрущев. Вы на тов. Долинюк смотрите, у нее было 160 центнеров.

Г. И. Воробьев. Правильно.

Н. С. Хрущев. Почему у нее 160, а вы берете 50? Пусть тов. Долинюк поедет к вам и одно лето поработает. Дайте ей землю, и она с вашими кубанцами, я уверен, добьется урожая 150—200 центнеров зерна на вашей земле.

Г. И. Воробьев. Может быть.

Н. С. Хрущев. Тогда ее секретарем крайкома могут выбрать. **(Оживление в зале).** А что же вы думали? Вы думаете, что все мы вечные? Время прошло, когда руководители были наследственные. Теперь — хорошо работает — приветствуют, плохо — меняют. Так будет, и так должно быть. Это закон, и это есть демократия.

В этом году в крае будет работать более 4,5 тысячи механизированных звеньев, продолжает тов. Воробьев, из которых тысяча звеньев на площади более 100 тысяч гектаров будет бороться за получение 50—60 центнеров зерна кукурузы с гектара. Площади мы хотим увеличить. У нас всего 650 тысяч гектаров основных посевов, до 400 тысяч на зерно, а 250 тысяч надо оставить на силос.

Н. С. Хрущев. Силос обязательно нужен.

Г. И. Воробьев. Из 650 тысяч гектаров основных посевов кукурузы (без пересева) 400 тысяч выращиваем на зерно и 250 тысяч на силос.

Н. С. Хрущев. У вас надо подумать о повторных посевах на силос. Если горох первым посеять, он рано созревает, а вторым — кукурузу.

Г. И. Воробьев. У нас озимый ячмень, озимая пшеница. После этих культур в 1960 году было посеяно 340 тысяч гектаров повторных посевов кукурузы и получено много силосной массы с початками в молочной и молочно-восковой спелости.

Н. С. Хрущев. В восковой спелости, вот это надо учитывать.

Г. И. Воробьев. На отдельной части полукосных посевов получена кукуруза со зрелыми початками.

Н. С. Хрущев. Вот видите, что такое Кубань.

Г. И. Воробьев. Что я могу сказать? Я еще ни одного сева там не проводил, я там недавно.

Н. С. Хрущев. Хорошо. Тогда критикуйте смелее, я расскажу кубанцам, как кукурузу выращивать, а Вы в помощь тов. Долинюк попросите.

Г. И. Воробьев. Это было бы замечательно.

При возделывании кукурузы, говорит далее тов. Воробьев, важнейшим резервом повышения урожайности является широкое внедрение в производство высокоурожайных гибридов, таких как «вир-156». Этот гибрид в условиях края дает прибавку урожая, особенно в южных и центральных районах, от 10 до 15 центнеров с гектара по сравнению с другими гибридами. У нас возникает такой вопрос. Сорт кукурузы «вир-156» дает 36 центнеров зерна с гектара по краю, а «воронежская» — 16. Это — в два раза меньше, но нам приходится выращивать семена этого сорта для 67 областей, и это нас немного тянет назад.

Н. С. Хрущев. Сколько у вас этого сорта?

Г. И. Воробьев. Его тысяч 10 гектаров.

Н. С. Хрущев. Заяц больше с'едает. **(Общее оживление).**

Г. И. Воробьев. И второй сорт — это «стерлинг», который тоже дал 20 центнеров зерна с гектара.

Н. С. Хрущев. Вороны больше склевывают, а вы — 10 тысяч гектаров. Давайте мы вам сбросим эти 10 тысяч и еще 10 тысяч. Вы берете 400 тысяч гектаров. Давайте считать не 400, а 380 тысяч, давайте сбросим 50 тысяч гектаров — будет 350 тысяч гектаров.

Чтобы повысить урожайность кукурузы, говорит оратор, будем ее сеять калиброванными семенами высокоурожайных сортов и гибридов, причем в каждое гнездо будем класть заданное количество семян. Сейчас ведется подготовка механизаторских кадров, калибровка семян, закрепление за звеньями земельных участков, ремонт и регулировка техники.

В крае ведется борьба за повышение урожайности колосовых, в первую очередь озимой пшеницы. В прошлом году урожай озимой пшеницы в среднем составил 24 центнера с гектара. В нынешнем мы намерены получить не менее 27—28 центнеров зерна с гектара.

Н. С. Хрущев. Я еще раз Вас перебиваю. Я серьезно говорю. Вы говорите 400 тысяч гектаров. Но если взять 350 тысяч гектаров по 60 центнеров, тогда урожай кукурузы получится 126 миллионов пудов. Две трети — 84 миллиона пудов кукурузы и 70 миллионов пудов пшеницы, и тогда получится 154 миллиона пудов. Думаю, что вы можете и по зерну, по пшенице и другим культурам поднять урожайность.

Г. И. Воробьев. Ваши расчеты правильные.

Н. С. Хрущев. Это не расчеты. Это я либерально высказался, поступил неосторожно, а теперь я, как купец: давайте круглую цену на 1961 год — 150 миллионов пудов, а на 1962 год — посмотрим. **(Общее оживление. Смех).**

Далее тов. Воробьев сообщает, что в крае расширяются посевы риса, сахарной свеклы, подсолнечника.

Говоря о животноводстве, тов. Воробьев заявляет, что труженики сельского хозяйства края поставили перед собой задачу в текущем году продать государству мяса 285—290 тысяч тонн, или на 27—30 процентов больше, чем в прошлом, молока — 710—730 тысяч тонн, или на 15 процентов больше прошлогоднего.

В заключение тов. Воробьев заверяет Пленум ЦК КПСС, что труженики сельского хозяйства Кубани обеспечат выполнение государственного плана и обязательств третьего года семилетки, достойно встретят предстоящий XXII с'езд КПСС.

Председатель колхоза имени В. И. Ленина **С. К. Коротков** (Чувашская АССР) в своем выступлении основное внимание уделил вопросам возделывания кукурузы и гороха. В нашей нечерноземной зоне, говорит тов. Коротков, представителем которой я являюсь, хороший климат, хватает тепла и влаги, очень редко бывают засухи и особенно хорошо здесь растет кукуруза.

Н. С. Хрущев. Это Вы ей дорогу проложили, товарищ Коротков.

С. К. Коротков. Вы, Никита Сергеевич.

Н. С. Хрущев. Я посоветовал, а Вы проложили. Говорят, что опытная станция в вашем районе провалилась с выращиванием кукурузы, а Вы ее спасли, выращиваете замечательные урожаи.

С. К. Коротков. Никита Сергеевич, при директоре Лукьяненко она не только провалила, а директор трижды выступал на партийных конференциях и агрономических совещаниях против кукурузы. И мне приходилось одному держать бой за кукурузу.

Н. С. Хрущев. И Вы выдержали сражение, и за это мы Вас приветствуем. **(Аплодисменты).**

В 1940 урожайном году, говорит тов. Коротков, вся валовая продукция колхоза составила 2747 тысяч кормовых единиц. Истекший год был неблагоприятным в климатическом отношении. Но с той же земли благодаря кукурузе и более эффективному использованию земли получили 8790 тысяч кормовых единиц, или в 3,5 раза больше, чем в 1940 году.

В минувшем году, сообщает тов. Коротков, колхоз продал государству мяса в 53 раза больше, чем в 1940 году, молока — в 14 раз больше. На сто гектаров угодий хозяйство произвело более 500 центнеров молока. В 1960 году каждому колхозному двору у нас было продано цельного молока 1520 литров по себестоимости — 50 копеек за литр. Мы призывали ежедневно — берите, кому сколько требуется.

Н. С. Хрущев. Хорошо. **(Аплодисменты).**

Получение такого количества животноводческих продуктов стало возможным благодаря кукурузе, продолжает тов. Коротков. Кормовую базу в нечерноземной полосе мы можем укрепить только путем возделывания этой культуры. Я больше чем убежден, что каждый колхоз, каждый совхоз нечерноземной зоны может получать от 600 до 1.500 центнеров зеленой массы с початками молочно-восковой спелости.

Н. С. Хрущев. Правильно. **(Аплодисменты).**

В тот год, когда Вы, Никита Сергеевич, посоветовали нам сеять кукурузу на зерно, говорит тов. Коротков, мы получили 160 центнеров сухого зерна с гектара. Мы сеяли сорт «успех». Тогда, действительно, до 15 октября не было мороза. Поработали колхозники от души, и результат был хороший. Есть еще сорт «воронежская-76» — это скороспелый сорт, его можно возделывать в наших условиях и получать сухое зерно. Этим самым мы увеличим зерновой баланс в нечерноземной полосе, можем сдать больше зерна государству и больше будет у нас оставаться на корм для скота.

Н. С. Хрущев. Попробуйте, тов. Коротков.

С. К. Коротков. Сделаем, Никита Сергеевич. О других культурах, в частности, о горохе. Мы давно уже сеем горох в занятом пару. Это дает большую прибавку, особенно в кормовом балансе. Мы получаем от гороха в занятом пару до полутора миллионов кормовых единиц. Наряду с кукурузой, горохом мы сеем однолетние и многолетние травы.

Н. С. Хрущев. Какой урожай гороха вы получаете?

С. К. Коротков. Мы гороха получаем 18—20 центнеров с гектара в занятом пару.

Н. С. Хрущев. Я бы, товарищ Коротков, посоветовал Вам, попробуйте посеять горох квадратно-гнездовым способом с тем, чтобы провести 2—3 обработки в продольном и поперечном направлениях. Это можно рассматривать как чистый пар. Когда горох поднимется, начнет расплетаться, тогда его уже не надо обрабатывать. Он закроет почву, будет убивать сорняки, и влага сохранится. После уборки гороха пахать не надо, пройдете дисками и получите на будущий год урожай. Попробуйте!

С. К. Коротков. Сделаем, Никита Сергеевич...

Говоря о необходимости чуткого отношения к председателям колхозов, тов. Коротков замечает: в районах, министерствах и ведомствах нет настоящей заботы о них. Отношение у нас к председателям колхозов и директорам совхозов на месте какое-то суховатое.

Н. С. Хрущев. Размочить надо. **(Аплодисменты).**

Мы, колхозники, коммунисты, комсомольцы колхоза имени В. И. Ленина Вурнарского района, заявляет тов. Коротков, клянемся Центральному Комитету партии, что в ответ на заботу и внимание будем еще лучше трудиться, будем давать стране и народу больше сельскохозяйственных продуктов.

В прошлом году колхозы и совхозы Сталинградской области, говорит первый секретарь обкома КПСС тов. **А. М. Школьников,** выполнили свои обязательства и продали государству 111 миллионов пудов зерна. Выполнены также государственные планы продажи продуктов животноводства. Однако достигнутый уровень производства и заготовок сельскохозяйственных продуктов, особенно животноводческих, далеко не соответствует задачам, которые поставил Центральный Комитет партии. Не полностью удовлетворяется в области растущий спрос населения на продукты животноводства.

В большинстве районов, подчеркивает тов. Школьников, не удалось еще добиться устойчивых урожаев. Поэтому повышение урожайности колосовых и кукурузы, особенно за счет под'ема культуры земледелия, является первостепенным делом. Большое внимание будет уделяться улучшению возделывания кукурузы. Придется серьезно заняться ее выращиванием на сухое зерно, так как без этого не решить задачу увеличения валового сбора зерна.

Важнейшей проблемой дальнейшего развития сельского хозяйства области является орошение земель в Заволжье и освоение Волго-Ахтубинской поймы. Завершение строительства Сталинградской ГЭС и крупнейшего водохранилища создали реальную возможность для решения этой задачи в ближайшее время. Районы Заволжья имеют 2,2 миллиона гектаров земель и могут производить значительное количество зерна и продуктов животноводства, однако, в этой, самой засушливой зоне области земледелие крайне неустойчиво.

В Заволжье можно будет оросить до 800 тысяч и обводнить около 1,4 миллиона гектаров. Орошаемые земли предполагается использовать для выращивания зерновых и кормовых культур. Значительные площади будут заняты кукурузой. Такое использование орошаемых земель позволит создать устойчивую кормовую базу и превратить Заволжье в район высокоразвитого животноводства. Здесь предполагается заниматься и выращиванием риса.

Освоение Волго-Ахтубинской поймы открывает огромные возможности для производства различных сельскохозяйственных культур. На ее территории планируется освоить под орошение не менее 59 тысяч гектаров плодородных земель. Это позволит выращивать ежегодно более 800 тысяч тонн овощей и картофеля, до 90 тысяч тонн плодов и ягод, хорошо развивать молочное животноводство и выращивать не менее двух миллионов голов водоплавающей птицы. При полном освоении земель Волго-Ахтубинской поймы затраты государства могут окупиться не более чем в 4—5 лет.

Сталинградская областная партийная организация, трудящиеся области, говорит тов. Школьников, сделают все, чтобы увеличить производство продуктов сельского хозяйства, достойно встретить XXII с'езд великой Коммунистической партии.

На трибуне Пленума — знатный механизатор дважды Герой Социалистического Труда тов. **А. В. Гиталов.**

Колхоз имени XX партс'езда Кировоградской области, в котором я работаю, говорит тов. Гиталов, при крайне неблагоприятных условиях погоды собрал в 1960 году по 20,5 центнера зерна с гектара, кукурузы (в сухом зерне) — по 30 центнеров.

В красноречивых цифрах славный умелец-кукурузовод раскрывает выгоду комплексной механизации при возделывании пропашных культур. В прошлом году затраты труда в колхозе составили 0,37 трудодня на центнер кукурузы (в зерне) и 0,05 трудодня — на центнер зеленой массы. А себестоимость центнера зерна в новых деньгах составила 47 копеек, зеленой массы — 6 копеек. Это — уровень себестоимости, подчеркивает тов. Гиталов, намеченный нашим колхозом на конец семилетки.

Оратор с гордостью говорит о великой заботе, которую проявляют Коммунистическая партия, Советское правительство, лично Никита Сергеевич Хрущев об укреплении совхозов и колхозов. С каждым годом хозяйства все больше оснащаются мощными тракторами, самоходными комбайнами, навесными сельскохозяйственными машинами и другой сложной техникой.

Н. С. Хрущев. Тов. Гиталов, Вы подумали, чтобы получать не 30, а 50 центнеров кукурузы с гектара?

А. В. Гиталов. Никита Сергеевич, об этом я обязательно скажу.

Оратор говорит далее о недостатках в механизации сельскохозяйственного производства. Я отвлекусь от написанного мною текста своего выступления, замечает он, без него у меня лучше получается.

Н. С. Хрущев. Скажите, что Вы думаете без текста, так лучше будет.

Знатный механизатор критикует Госплан СССР, совнархозы и Министерство сельского хозяйства СССР за то, что большинство хозяйств страны, по существу, еще не имеют комплекса механизмов для возделывания пропашных культур и для животноводства. На выращивании кукурузы до сих пор многие колхозы вынуждены применять ручной труд, особенно на обработке гнезд, уборке и транспортировке. Некоторые заводы, выпускающие механизмы и детали для сельского хозяйства, делают их некачественно. Колхозы, например, отказываются покупать комбайны, на которых стоят тульские цепи, предпочитая им комбайновые цепи новосибирского завода.

Н. С. Хрущев. Может быть, новосибирцы дадут тулякам техническую рекомендацию. Туляки славились как чудесные мастера, недаром Лесков писал, что они блоху подковали, а теперь цепи делают плохие.

А. В. Гиталов. Очевидно, Никита Сергеевич, так. А между тем стоимость цепи как тульской, так и новосибирской одна и та же. Надо разобраться, почему так получается. Может быть, товарищи с тульского завода будут в обиде на мою критику. Но как бы чувствовали себя главный инженер и технолог тульского завода, если бы они в напряженный период уборки кукурузы сами сидели на комбайне, которому через каждые два круга надо менять цепи. И так получается — завод план выполняет, но не заботится о качестве продукции. Кого же он обманывает?

Н. С. Хрущев. Это Госконтроль пусть проверит.

Тов. Гиталов делает замечание в адрес планирующих организаций, забывающих о важном звене комплексной механизации — транспортных средствах. Херсонскому заводу, говорит оратор, Госплан на 1961 год планирует выпуск 30 тысяч комбайнов и только 11 тысяч транспортных тележек. А ведь на один комбайн тележек надо минимум четыре—пять.

Н. С. Хрущев. А Вы говорили об этом т. Сенину — заместителю председателя Совета Министров Украинской республики, кандидату в члены ЦК, вот он здесь сидит, или председателю Украинского совнархоза?

А. В. Гиталов. Говорил.

Н. С. Хрущев. А как они отнеслись к этому, не слушают?

А. В. Гиталов. Слушают, а тележек не дают. **(Веселое оживление в зале, аплодисменты).**

Раз начали заниматься кукурузой, продолжает тов. Гиталов, значит нужны плуги, сеялки, тележки, тракторы, погрузочные и разгрузочные средства, початкоочистители, сушилки. Вот если мы будем иметь все эти машины, то это и будет комплекс, тогда все будет дешево и хорошо. А то мы запрягаем тягло.

Н. С. Хрущев. Выходит, автомашины с волом.

А. В. Гиталов. Да, автомашины с волом. Так нельзя. Нужно все это сразу отрабатывать в комплексе.

Центральный Комитет партии, Никита Сергеевич Хрущев, говорит далее тов. Гиталов, призывают нас получать по 50 центнеров зерна кукурузы с гектара. Мы, механизаторы, полностью поддерживаем этот призыв. Перед моим от'ездом на Пленум ЦК КПСС механизаторы нашей бригады приняли обязательство в этом году получить по 50 центнеров кукурузного зерна и по 350 центнеров зеленой массы с початками с каждого гектара. Мне поручено от имени бригады обратиться ко всем механизаторам страны с призывом развернуть всенародную борьбу за высокие урожаи кукурузы, снижение себестоимости сельскохозяйственных продуктов.

Знатный механизатор благодарит Центральный Комитет партии, Никиту Сергеевича Хрущева за высокое доверие, которое оказала партия труженикам полей, пригласив их на Пленум. Украинские механизаторы, заверяет он, сделают все, чтобы возродить былую славу хлеборобов республики.

Слово предоставляется первому секретарю Новосибирского обкома КПСС тов. **Ф. С. Горячеву.** В прошлом году, сообщает он, наша область продала государству 78 миллионов пудов хлеба, 106 тысяч тонн картофеля, 115 тысяч тонн мяса, 536 тысяч тонн молока и другую продукцию. Планы продажи мяса, молока, яиц, картофеля перевыполнены. Однако по хлебозаготовкам задание выполнено не было.

Колхозы и совхозы Новосибирской области при участии специалистов сельского хозяйства и научных работников в период подготовки к Пленуму ЦК КПСС разработали комплекс агротехнических, зоотехнических и организационных мер повышения урожайности сельскохозяйственных культур и продуктивности животноводства. В текущем году, в частности, будут расширены посевы среднеспелых и ранних сортов пшеницы. Посевы овса сократятся, зато соответственно увеличатся площади под ячменем, который дает в Сибири на 3—4 центнера зерна с гектара больше, чем овес. Возрастет производство бобовых культур, они займут 130—140 тысяч гектаров.

В прошлом году, говорит оратор, некоторые колхозы и совхозы по совету Н. С. Хрущева в разных зонах области произвели посевы гречихи, проса, сахарной свеклы и получили неплохие результаты. Теперь возделыванию этих культур, а также льна-кудряша будет уделено значительно больше внимания.

С целью увеличения производства кормов и борьбы с засоренностью почв хозяйства области планируют расширить посевы пропашных культур: кукурузы — до 300 тысяч гектаров, сахарной свеклы — до 100 тысяч, картофеля — до 40 тысяч и многолетних трав под покров — до 80 тысяч гектаров. Увеличиваются также площади паров, значительная часть которых будет занята посевами вико-овсяной и гороховой смеси. Все эти меры позволят области повысить урожай и увеличить продажу сельскохозяйственных продуктов.

Оратор говорит, что новосибирцы решили отказаться от помощи механизаторов других областей страны в период уборки урожая. Коллективы промышленных предприятий области подготовили для села две тысячи механизаторов. В текущем году предприятия, средние школы, ДОСААФ, техникумы и институты выпустят еще четыре тысячи трактористов и комбайнеров.

Оратор останавливается на некоторых мерах преодоления недостатков в развитии общественного животноводства. Он говорит, что в колхозах и совхозах создается 140 специализированных ферм по выращиванию коров, на которые отбирают телок и телочек высокопродуктивных пород. Это позволит в текущем году вырастить дополнительно к существующему поголовью 50—60 тысяч коров и выполнить план продажи государству 570 тысяч тонн молока.

За последние годы ЦК КПСС и правительство оказали Новосибирской области большую помощь в благоустройстве сел, строительстве дорог, элеваторов, зерноскладов. За семилетие в сельское строительство предстоит вложить более 7 миллиардов рублей. Нам кажется, говорит тов. Горячев, что нужно смелее идти на создание в областях крупных хозрасчетных строительных организаций, что позволит сосредоточить кадры и технику, улучшить качество, удешевить строительство. Вместе с этим совнархозы должны давать значительное количество сборных домов и стандартных деталей. В Новосибирске, например, налажено производство стандартных арочных коровников на сто мест каждый стоимостью в 57 тысяч рублей. Совнархоз продал колхозам и совхозам уже более 300 таких помещений.

Тов. Горячев заверяет участников Пленума, что труженики сельского хозяйства области внесут большой вклад в дело всенародной борьбы за создание изобилия в нашей стране.

Назвав цифры, характеризующие развитие сельского хозяйства столичной области, первый секретарь МК КПСС **Г. Г. Абрамов** заявил, что за последние годы прирост продукции животноводства с учетом всех категорий хозяйств крайне незначителен, а производство молока в 1960 году даже сократилось. Колхозы и совхозы не сумели обеспечить таких темпов роста поголовья, которое бы компенсировало сокращение количества коров в индивидуальном секторе, особенно в городах и поселках.

Получилось так потому, что обком партии недостаточно уделяет внимания укреплению кормовой базы, распространению передового опыта выращивания кукурузы.

Во многих хозяйствах имеются крупные недостатки в структуре посевных площадей, допущено необоснованное сокращение посева зерновых, нарушается агротехника возделывания, особенно пропашных культур. Несмотря на то, что чистые пары в основном ликвидированы, а овес сеется только в смеси с бобовыми, замечает тов. Абрамов, кормовые ресурсы у нас почти не увеличились. Поэтому Московская область вынуждена была обращаться за концентрированными кормами к государству.

Н. С. Хрущев. Вы хотите вести дело так, чтобы государство вам корма давало, а вы будете рапортовать о выполнении планов развития животноводства.

Г. Г. Абрамов. Критика в наш адрес справедлива. Мы ставим в центр внимания работу по созданию прочной кормовой базы и повышению урожайности всех сельскохозяйственных культур с тем, чтобы максимально обеспечить свои потребности и в концентрированных кормах.

Н. С. Хрущев. Хорошо, подсчитайте. Имейте в виду, что осень придет, придется отчитываться за то, что Вы сегодня говорите.

Г. Г. Абрамов. Безусловно. Мы понимаем и полностью будем отвечать за те слова и данные, которые называем.

Сейчас во всех хозяйствах пересматривается структура посевных площадей, говорит далее тов. Абрамов. Мы хорошо понимаем исключительное значение кукурузы. В текущем году намечаем увеличить посевы ее на 15 тысяч гектаров и довести их до 110 тысяч гектаров. За счет сокращения однолетних трав и полной ликвидации посевов малоценных культур, таких, например, как подсолнечник, на силос значительно увеличиваются площади под зерновыми, а посевы гречихи возрастут с 1,8 тысячи до 15 тысяч гектаров.

Н. С. Хрущев. Сколько посеяно в прошлом году подсолнечника на силос?

Г. Г. Абрамов. 14 тысяч гектаров.

Н. С. Хрущев. Кто вам это рекомендовал?

Г. Г. Абрамов. Конечно, не рекомендовал никто. Получилось так, что некоторые пошли по линии наименьшего сопротивления. Мы плохо осуществляли контроль за созданием кормовой базы.

Н. С. Хрущев. Один контроль не поможет, надо раз'яснять людям. Покажите, что это убыточно для хозяйства.

Г. Г. Абрамов. Действительно, все последние четыре года подсолнечником занимали примерно по 15—20 тысяч гектаров. В основном сеяли, я бы сказал, нерадивые хозяева. Из года в год они получают по 50—60 центнеров зеленой массы подсолнечника с гектара и все-таки сеют.

Н. С. Хрущев. Тогда лучше заменить такого председателя колхоза, потому что кроме убытка для колхоза такой руководитель ничего не приносит.

Г. Г. Абрамов. Совершенно правильно, Никита Сергеевич. Мы так и ставим сейчас этот вопрос.

В Подмосковье раньше выращивали хорошие урожаи пшеницы и гречихи. Проанализировав возможности и резервы, посоветовавшись с активом и передовиками сельского хозяйства, говорит тов. Абрамов, мы пришли к выводу, что совхозы и колхозы области в 1961 году вполне могут увеличить производство зерна в два раза, а гречихи можно получить не менее 500 тысяч пудов. Урожайность кукурузы повысим до 400—500 центнеров с гектара.

Оратор остановился также на перспективах развития в Московской области животноводства. В течение трех лет поголовье коров возрастет в два раза и составит 425 тысяч, или по 25 голов на сто гектаров сельскохозяйственных угодий.

Большой удельный вес в сельском хозяйстве области занимает овощеводство. В прошлом году урожай овощных культур составил 165 центнеров с гектара. Совхозы специализированного треста сдали овощей на 40 тысяч тонн больше, чем в 1959 году. Но мы, подчеркивает тов. Абрамов, слабо еще занимались расширением ассортимента овощных культур и не добились заметного снижения их себестоимости. Опыт совхоза «Большевик» наглядно показывает, какими огромными резервами располагает область в деле увеличения производства и снижения себестоимости овощей. В 1960 году в совхозе выращено по 400 центнеров овощей на площади 1350 гектаров, а бригада А. Л. Карпутцевой получила капусты по 800 центнеров с гектара. Совхоз сдал 50 тысяч тонн овощей при себестоимости 1 рубль 40 копеек, а поздней капусты — 50 копеек за центнер.

Н. С. Хрущев. Это хорошую память о себе оставил директор этого совхоза Карпов. Это он заложил основу, это его заслуга.

Тов. Абрамов останавливается также на вопросах механизации сельскохозяйственных работ. Он сообщает, что в области разработан и осуществляется трехлетний план комплексной механизации, выполнение которого позволит повысить производительность труда в два раза. В этом году будет завершено устройство водоснабжения ферм и полностью механизировано доение коров. Ряд предприятий Подмосковья привлечен к созданию новых машин для уборки овощей и картофеля.

☆ ☆ ☆

14 января на утреннем заседании Пленума первому для выступления в прениях слово было предоставлено секретарю Приморского крайкома партии тов. **В. Е. Чернышеву.**

В Приморье, сказал он, колхозы и совхозы за два года семилетки увеличили производство мяса на 52 процента, молока — на 12 процентов, яиц — в 3,6 раза, шерсти — на 19,3 процента. Количество крупного рогатого скота в колхозах и совхозах за это время значительно возросло. Государственный план 1960 года по продаже мяса выполнен на 143 процента. Заготовлено всех видов продуктов животноводства больше, чем в прошлом году.

Сельскому хозяйству края в минувшем году нанес большой ущерб тайфун — погибло около трети всех посевов, а на остальной площади из-за переувлажнения почвы получен низкий урожай зерновых, сои, картофеля и овощей. В этих условиях, говорит тов. Чернышев, мы не сумели в полной мере преодолеть трудности. Тем не менее, заготовленные корма для общественного животноводства позволяют организованно провести зимовку скота.

Приморье — это край не только крупной и быстро растущей промышленности, но и больших возможностей для развития интенсивного сельского хозяйства. Плодородные земли, теплый климат, изобилие осадков позволяют возделывать здесь рис, сою, сахарную свеклу, кукурузу, картофель, овощи, выращивать яблоки, ягоды, виноград. Край располагает большими возможностями для развития животноводства, особенно молочного, водоплавающей птицы, пчел, пантового оленеводства, пушного звероводства. Но эти возможности еще используются далеко не в полной мере. Поэтому значительное количество продуктов сельского хозяйства завозится в край из других районов страны. Партийная организация мобилизует усилия на то, чтобы в этом семилетии полностью удовлетворить потребности края в продуктах животноводства за счет производства их на месте.

Природные условия края благоприятны для возделывания риса и обеспечивают получение достаточно высоких и устойчивых урожаев. Однако рисосеяние в Приморье не получает должного развития, площади под рисом за послевоенные годы значительно сократились. В настоящее время в совхозах под этой культурой занято 8 тысяч гектаров. Тов. Чернышев считает, что в крае можно посевы риса увеличить до 150 тысяч гектаров.

Принимаются меры к расширению посевов сои в ближайшие годы до 200 тысяч гектаров. По мере проведения мелиорации и освоения новых земель посевы сои в крае можно увеличить до 350—400 тысяч гектаров. Тов. Чернышев замечает, что уборка сои и риса самоходным комбайном «СКГ-3» даже в условиях переувлажнения производится с минимальными потерями. Но, к сожалению, таких комбайнов выпускается мало. Ими надо обеспечить районы Дальнего Востока.

Готовясь к Пленуму Центрального Комитета партии, подчеркивает тов. Чернышев, партийные и советские организации края разработали мероприятия, в которых предусматривается большой рост производства мяса и молока. Количество коров в колхозах и совхозах должно возрасти с 67 тысяч в этом году до 170 тысяч голов в 1965 году. Принимаются меры, чтобы уже в нынешнем году полностью удовлетворить потребности края в картофеле и овощах. Партийные организации, критически оценивая результаты своей работы, повысят уровень руководства сельским хозяйством, возглавят борьбу за решительное устранение недостатков и обеспечат дальнейший под'ем производства продуктов земледелия и животноводства.

На трибуне академик **Т. Д. Лысенко.** Свое выступление, говорит он, я начну с интересного на мой взгляд для биологической науки и важного для практики вопроса — о резком повышении жирности молока колхозно-совхозного молочного стада. Средний процент жирности молока в стране составляет примерно 3,6—3,7 процента. Мы считаем возможным и посему предлагаем способ, позволяющий за пять—семь лет повысить средний процент жира в молоке по стране хотя бы до 4,5 процента.

В тезисах выступления Н. С. Хрущева на данном Пленуме по этому вопросу приводятся расчеты, показывающие, что если по стране повысить жирность молока всего лишь на 0,1 процента, то это равносильно получению молока, которое дают 300 тысяч коров со средним удоем 2600 килограммов. У нас же речь идет о повышении жирности молока не на 0,1 процента, а в 10 раз больше — примерно на 1 процент.

Я не могу останавливаться, продолжает оратор, на теоретических положениях и экспериментальных данных, исходя из которых мы делаем такие предложения, которые многим научным работникам кажутся якобы слишком рискованными. Есть ли риск в моем предложении — за 5—7 лет резко повысить процент жира в молоке колхозно-совхозного стада? Отвечаю: да, есть. Но этот риск целиком относится только ко мне как ученому. Страна же, колхозы и совхозы, даже при провале моего научного предположения, не будут нести убытки. Они получат только пользу, хотя значительно меньшую, нежели в том случае, если наши предложения окажутся научно правильными.

Ученый затем зачитывает выдержки из своей записки, поданной в Министерство сельского хозяйства об использовании потомков быков-

(Окончание на 3-й стр.).

Пленум Центрального Комитета КПСС

(Окончание. Начало на 1-й и 2-й стр.).

производителей, выращенных на его экспериментальной ферме в Горках-Ленинских, где создано стадо коров с высокой жирностью молока. В этой записке предлагается, чтобы на всех фермах, где имеются бычки — потомки быков, полученных из Горок-Ленинских, не забивались на мясо, а планомерно распределялись по совхозно-колхозным фермам (не племенным), где бы они использовались как производители.

Дело это — повышение жирности молока — очень нужное и очень важное, и риска хозяйственного здесь абсолютно никакого нет, — снова подчеркивает ученый.

Н. С. Хрущев. Что Министерство Вам ответило?

Т. Д. Лысенко. На днях подписали приказ, в январе месяце.

Н. С. Хрущев. А писали Вы когда?

Т. Д. Лысенко. Это давно дело было. В июле или августе прошлого года.

Н. С. Хрущев. А сколько страниц было в Вашей записке?

Т. Д. Лысенко. Страниц 20.

Н. С. Хрущев. 20 страниц читали шесть месяцев. Медленно читают в Министерстве сельского хозяйства.

Далее Т. Д. Лысенко останавливается на проблемах, связанных с освоением целинных земель. Кто хоть немного по-настоящему знает теперешние целинные районы, говорит он, тот не может не восхищаться тем величественным делом, которое там совершается. Это районы неисчерпаемой возможности для производства самой дешевой продукции — зерна, мяса, молока и других сельскохозяйственных продуктов.

Оратор указывает на необходимость покончить с шаблоном в земледелии, решить главные агротехнические проблемы на целине — добиться более раннего созревания хлебов и уничтожить сорняки. Терпеть позднее созревание хлебов, а также засорение полей в районах Сибири и Северного Казахстана, говорит тов. Лысенко, нельзя. Там можно иметь высокие урожаи и при раннем созревании хлебов. Но для этого нужно хорошо разобраться в биологической теории почвенного питания растений, в науке о биологических видах и видообразовании и ряде других вопросов.

Значительное место в своем выступлении академик Лысенко уделил вопросам мичуринской биологии, органической связи науки с жизнью, с практикой. Тов. Н. С. Хрущев в тезисах своего выступления на данном Пленуме, говорит оратор, отмечает, что реорганизованное Министерство сельского хозяйства должно действовать, опираясь на науку и передовой опыт, что следует повысить роль науки и передового опыта в ведении сельского хозяйства.

В указаниях товарища Н. С. Хрущева, заявляет академик Лысенко, дана единственно правильная, исходящая из диалектического материализма программа перестройки работы не только Министерства сельского хозяйства, но и всех биологических и сельскохозяйственных научно-исследовательских учреждений.

Большая честь выпала мне, простому чабану из казахских степей, участвовать в работе настоящего Пленума, выступать с этой высокой трибуны, говорит старший чабан совхоза «Чимкурган» Южно-Казахстанской области тов. **А. Шахабаев.** Чабаны и специалисты совхоза подготовили достойную встречу Пленуму. Коллектив успешно выполнил государственный план и социалистические обязательства по увеличению поголовья скота, производству и сдаче государству продуктов животноводства. На фермах совхоза имеется 119 тысяч овец — почти на 19 тысяч голов больше, чем предусмотрено планом. От каждой сотни маток получено в этом году по 123 ягненка. Государству сдано 40.500 каракульских смушек.

В успехи родного совхоза, продолжает чабан, и я внес скромный вклад. Вот уже 12 лет, как я выращиваю каракульских овец. За последние пять — шесть лет получаю от каждой сотни маток не менее 145 ягнят, а в 1959 году было даже 170. Когда мне стало известно о выдающихся достижениях знатного чабана Ивана Малашенко, я решил соревноваться с ним и, вступая во второй год семилетки, взял обязательство: от каждой сотни овцематок получить по 205 ягнят. Сегодня рад доложить Пленуму Центрального Комитета: слово я сдержал. От каждых ста овцематок закрепленной за мной отары в 815 голов получено по 206 ягнят. Мне хочется сказать сегодня моему старшему брату и учителю Ивану Малашенко свой сердечный рахмат, сердечное спасибо за хорошую науку, за добрый пример!

Высоких показателей, подчеркивает тов. Шахабаев, добились многие чабаны совхоза «Чимкурган». Большим уважением и авторитетом здесь пользуется Герой Социалистического Труда депутат Верховного Совета Казахской ССР Болсынай Даулбаева. До войны она работала помощником у своего мужа — старшего чабана. Когда он ушел на фронт, она заменила его на трудовом посту. Сейчас Болсынай Даулбаева возглавляет одну из крупных ферм совхоза. Хорошо трудятся Матиш Тастанова, Турлыбеков и многие другие животноводы совхоза «Чимкурган».

А. Шахабаев заявил с трибуны Пленума, что принимает на себя обязательство в третьем году семилетки получить от каждой сотни овцематок не менее 210 ягнят и сдать 95 процентов каракульских смушек первым сортом. Чтобы достигнуть таких результатов, чабан обогащает свои знания опытом мастеров овцеводства. Заочно учится в Самаркандском сельскохозяйственном институте, читает специальную литературу.

Коллектив всего совхоза «Чимкурган», сказал тов. Шахабаев, обязался выполнить семилетку за пять лет. У нас для этого есть все возможности: создана прочная кормовая база, имеются хорошие выпаса, необходимые помещения для скота, а главное, выросли замечательные кадры специалистов и чабанов, отлично знающих свое дело. Большое значение имеет и многолетнее творческое содружество коллектива совхоза с учеными Москвы и Алма-Аты, которые оказывают большую помощь животноводам в повышении многоплодия овец.

Тов. Шахабаев предлагает создать в совхозе опорный пункт Всесоюзного научно-исследовательского института животноводства. В заключение знатный чабан сказал:

Мы, животноводы Южного Казахстана, даем слово ленинскому Центральному Комитету, лично Вам, дорогой Никита Сергеевич, что с честью выполним любое задание партии. Овцеводы совхоза «Чимкурган» приложат все силы, знания, опыт, чтобы завершить семилетку в пять лет. Это будет нашим вкладом во всенародное дело строительства коммунизма.

Слово для выступления предоставляется первому секретарю Киевского обкома Компартии Украины тов. **П. Е. Шелесту**, который докладывает Пленуму ЦК КПСС, что за последние годы Киевщина добилась увеличения производства зерна, мяса, сахарной свеклы, овощей, картофеля. В прошлом неблагоприятном году в области собрали стопудовый урожай зерна с гектара, на 95 тысячах гектаров вырастили по 222 центнера сахарной свеклы. Поголовье крупного рогатого скота за первые два года семилетки в колхозах и совхозах области увеличилось на 140 тысяч, а свиней — на 143 тысячи голов.

Н. С. Хрущев. Тов. Шелест, позвольте задать вопрос. Я хочу спросить тов. Бубновского — сколько колхозы Шполянского района получали кукурузы на зерно в то время, когда Вы, тов. Бубновский, были секретарем райкома партии?

Н. Д. Бубновский. По 80 центнеров с гектара.

Н. С. Хрущев. По району?

Н. Д. Бубновский. Да

Н. С. Хрущев. А сколько теперь получено в Шполянском районе?

П. Е. Шелест. Шпола теперь в Черкасской области.

Н. С. Хрущев. Значит, этот район в другой области. А как другие районы, Умань, например, тоже теперь не в вашей области?

П. Е. Шелест. Нет, тоже в Черкасской области.

Н. С. Хрущев. Мироновка в вашей области?

П. Е. Шелест. Мироновка меньше дала. Кагарлык, Гребенки получили по 32 центнера.

Н. С. Хрущев. Мироновка ближе к Шполе, тов. Бубновский? Земли там прекрасные. Там земли такие же, как в Шполянском районе.

Н. Д. Бубновский. Мироновка, Кагарлык, Гребенки соревновались между собой.

Н. С. Хрущев. Не земли украшали людей, а люди, такие как тов. Бубновский, украшали землю, когда был в Шполе секретарем райкома. Слава о шполянцах гремела не только на Украине, но и на весь Советский Союз.

П. Е. Шелест. Теперь и Шпола мало дает кукурузы.

Н. С. Хрущев. Как быстро хочет проскочить тов. Шелест, сказал, что собрали по 21 центнеру, и пошел дальше.

П. Е. Шелест. Я остановлюсь на этом.

Н. С. Хрущев. Вы лучше меньше останавливайтесь в речах, а больше давайте кукурузы. За это Вас будут больше уважать. **(Оживление в зале, аплодисменты).**

П. Е. Шелест. Хорошо.

Он говорит о том, что в прошлом году на 100 гектаров угодий по всем категориям хозяйств произведено по 98 центнеров мяса и 376 центнеров молока. Оратор называет имена передовиков сельского хозяйства Киевщины, рассказывает об их успехах. В частности, сообщает, что колхоз «Червоный хлебороб», председателем которого является И. Ф. Кабанец, участник Пленума, произвел мяса на 100 гектаров угодий по 202 центнера и молока по 621 центнеру.

Н. С. Хрущев. Мы аплодировали один раз, еще поаплодируем. **(Аплодисменты).**

Чтобы увеличить в ближайшие годы производство молока и мяса в области, продолжает тов. Шелест, сейчас принимаются меры для увеличения поголовья коров за счет собственного воспроизводства. Уже в этом году поголовье коров увеличится на 40 тысяч голов, а в 1962 году область будет иметь 310 тысяч голов, по 18—19 на 100 гектаров угодий, что даст возможность достичь по валовому производству молока уровня 1963 года.

Партийная организация, труженики сельского хозяйства области, заявляет тов. Шелест, будут прилагать все усилия к тому, чтобы, выполняя решения настоящего Пленума, довести в этом году производство мяса до 110 центнеров и молока до 440 центнеров на 100 гектаров земельных угодий. Государству будет продано 350 тысяч тонн молока и 90—95 тысяч тонн мяса. **(Аплодисменты).**

Н. С. Хрущев. Авансом аплодируем, авансом. **(Аплодисменты).** Это вексель, а вы платите по нему.

Большое внимание в выступлении тов. Шелеста было уделено вопросам увеличения производства кукурузы, играющей решающую роль в создании прочной кормовой базы. В истекшем году в среднем на одну корову заложено силоса по 13,3 тонны.

Перед Киевской областью, продолжает тов. Шелест, ставится задача добиться урожая кукурузы-зерна по 40—50 центнеров с гектара. Мы понимаем, что получение такого урожая задача не легкая, но вполне реальная. Он сообщает, какие меры предпринимаются для того, чтобы увеличить урожай зерна кукурузы.

Выступающий останавливается на нерешенных проблемах подъема сельскохозяйственного производства на Киевщине. Он говорит, что основная из них — механизация всех отраслей сельского хозяйства и, особенно, животноводства.

В конце выступления тов. Шелест заверяет Центральный Комитет партии, что колхозники, рабочие совхозов, специалисты сельского хозяйства области приложат все силы к тому, чтобы добиться нового подъема всех отраслей сельского хозяйства.

Н. С. Хрущев. Вы насчет уток ничего не сказали. У вас в Киевской области есть озера?

П. Е. Шелест. Озер у нас много, есть Приднепровские озера.

Н. С. Хрущев. А Острожанские озера за Белой Церковью, это в вашей области?

П. Е. Шелест. Нет, эти озера не наши.

Н. С. Хрущев. Сколько вы выращиваете уток?

П. Е. Шелест. 250 тысяч.

Н. С. Хрущев. Вы посоветуйтесь с тов. Колесниковым. У вас можно выращивать миллионы уток, но нельзя делать так, как сделали некоторые товарищи на Украине. Они взяли водоем, где чистая вода, где нет растительности, и там создали птицеферму. Но это неправильно. У вас есть много озер, богатых растительностью, там и надо домашних уток разводить. Знаете, сколько их на озерах можно будет выращивать на природном корму! А почему вы этого не делаете? Я в этом году сам приеду проверить, как вы это дело осваиваете.

П. Е. Шелест. Будем реализовать Ваши указания.

☆ ☆ ☆

14 января в прениях по второму вопросу повестки дня выступили также товарищи: главный конструктор ГСКБ Таганрогского комбайнового завода **Х. И. Изаксон**, секретарь Орловского обкома КПСС **Н. Ф. Игнатов**, полевод колхоза «Заветы Ленина» Курганской области **Т. С. Мальцев**, секретарь Марьинского райкома КП Украины Сталинской области **З. Н. Глухов**, свинарь совхоза «Катениеки» Латвийской ССР **А. П. Бартулис**, секретарь Башкирского обкома КПСС **З. Н. Нуриев**, председатель колхоза имени Ленина Восточно-Казахстанской области **Б. Китапбаев**, механик-водитель хлопкоуборочной машины, бригадир колхоза имени Кирова Ташкентской области **Т. Ахунова**, секретарь Кабардино-Балкарского обкома КПСС **Т. К. Мальбахов**.

☆ ☆ ☆

Председательствующий Д. С. Полянский огласил письмо краснодарской делегации на Пленуме на имя Первого секретаря Центрального Комитета партии товарища Н. С. Хрущева.

Обсудив советы Н. С. Хрущева о том, чтобы получить с площади 350 тысяч гектаров по 60 центнеров кукурузы с гектара и продать государству 150 миллионов пудов хлеба, делегация горячо одобряет эти советы и предложения. Труженики сельского хозяйства края, говорится в письме, примут все меры к тому, чтобы выполнить эту большую и почетную задачу. На площади 50 тысяч гектаров колхозы и совхозы будут выращивать семена кукурузы для других областей Советского Союза. Всего будет посеяно кукурузы на зерно 400 тысяч гектаров.

(ТАСС).

РАВНЕНИЕ НА КАЗСКИЙ

В нашей газете опубликованы социалистические обязательства коллектива Казского леспромхоза на третий год семилетки. Бюро обкома КПСС одобрило его инициативу, направленную на резкое улучшение заготовки и вывозки древесины, досрочное выполнение государственного плана, повышение всех других показателей работы. Как же сегодня трудится этот коллектив, в чем «секреты» его трудовых успехов? С этим вопросом наш корреспондент А. Кургузиков обратился к управляющему трестом «Кузнецклес» Ф. Г. Мею. Ниже печатаем его ответ.

Беседа с управляющим трестом „Кузнецклес" Ф. Г. Меем

Говоря об опыте работы Казского леспромхоза, вряд ли стоит употреблять слово «секрет». Никаких тут особых секретов нет. Есть главное — любовь к труду, к технике. Там график профилактического ремонта, тракторов, лесовозов и других машин стал обязательным, непреложным законом.

Итог? Ежедневно выполняется план выхода машин на линию. Обычно на каждые пять тракторов имеется один резервный, и случись какая-нибудь оказия с любым из «ТДТ-60» — на его место встанет трактор из резерва. Потому-то бригады и не знают простоев.

Можете спросить: а откуда берутся резервные тракторы? Дело в том, что хозяйский уход за техникой позволил удлинить сроки службы машин. Да и поломки здесь быстро устраняют.

Многие лесорубы освоили смежные профессии. В любой бригаде можно найти несколько пильщиков, чокеровщиков и даже трактористов. Взаимозаменяемость выручает лесозаготовителей.

На Казе творчески подходят к работе. Второй год в тайге выпадают большие снега. Нынче снежный покров в отдельных местах уже достиг полутора метров. Надо учесть, что заготовка леса ведется в резко пересеченной местности, и тракторы не везде могут пробить себе волоки. **В Казском леспромхозе нашли свой метод борьбы с глубоким снегом: лесорубы, прежде чем перейти на новый участок, определяют направление будущих волоков — рубят сучья и укладывают их на снег. По такой подстилке трактор без препятствий пробивает трассу.**

В январе коллектив леспромхоза работает замечательно: декадный план по вывозке леса перевыполнен на 16 процентов. Все бригады несут трудовую вахту в честь XXII с'езда КПСС. Особенно хорошо идут дела в бригадах Д. П. Дика, П. М. Зазули, И. С. Дьяченко. В первой из них сменную вывозку на трактор довели до 55 кубометров.

Для полноты характеристики успехов бригады Дика назову еще две цифры. В декабре она заготовила 1025 кубометров древесины. **В прошлом году каждый рабочий бригады дал 1200 кубов леса. Такой производительности может позавидовать любой коллектив!**

В лесосеках обязательно присутствуют механики. Для текущего ремонта тракторов имеется передвижной утепленный бокс. Беспокойный характер у главного механика И. Ф. Чернышa. По его предложению, в частности, налажена техническая учеба лесозаготовителей.

Партийная, профсоюзная организации и дирекция леспромхоза заботятся о действенности социалистического соревнования. Регулярно заполняются доски показателей работы бригад. Ежемесячно присваивается звание лучших по профессиям. В декабре, например, его удостоены бригадиры Д. П. Дик и И. И. Шварц. Звание лучшего шофера завоевал М. Т. Коростелев.

Хорошую отдачу получил коллектив от общественного смотра организации труда. Ценные предложения сейчас внедряются в жизнь.

В Казском леспромхозе умеют заботиться о бытовых условиях лесозаготовителей. За последние два года здесь построено около 20 квартир. Кроме того, 10 домов возвели индивидуальные застройщики. В эксплуатацию введены столовая, два магазина, детский сад. Орс (начальник С. П. Фиршалов) завез в магазины в достатке разных товаров. Образцово налажено общественное питание рабочих в лесосеках. В этом большая заслуга повара Нины Ивановны Ключниковой.

Лесосеки сейчас удалены от поселка на 12 километров, но это вовсе не мешает рабочим своевременно приезжать на делянки.

Казские лесозаготовители справедливо обижаются на железнодорожников. Новокузнецкое отделение несвоевременно подает вагоны под погрузку леса. В прошлом месяце леспромхоз не отгружал древесину в течение шести суток. Еще хуже обстоит дело в январе. Нижний склад сейчас буквально завален древесиной.

Аппарат треста «Кузнецклес» намерен распространить опыт Казского леспромхоза во всех предприятиях южного Кузбасса. Туда уже выехали специалисты треста. Они помогают лесорубам улучшить использование техники, организацию труда в комплексных бригадах.

Весть о созыве очередного, XXII с'езда КПСС всколыхнула всех. Каждый хочет преподнести знаменательному событию в жизни Коммунистической партии свой трудовой подарок. Основной нашей задачей на ближайшие дни является преодоление отставания треста.

Уверенно начали работать Амзасский, Тайдонский и Беренгасский леспромхозы. Мы принимаем меры, чтобы подтянуть до уровня передовых и другие коллективы. Намечено ежедневно иметь в работе 80 трелевочных тракторов — почти вдвое больше, чем сейчас. Для этого надо обеспечить леспромхозы необходимыми запасными частями, ускорить ремонт 42 тракторов.

Думаем организовать выезд в Казский леспромхоз бригадиров, механизаторов с других предприятий. Сделаем это так. Группа лесозаготовителей, скажем, из Терсинского и Тайдонского ЛПХ в составе 8—10 человек на 2—3 дня приедет на Каз. Там она детально ознакомится с технологией работы бригад, с организацией труда в лесосеках, на верхнем и нижнем складах, с постановкой ремонтной службы. По возвращении в свой леспромхоз члены делегации выступят перед рабочими. Потом будет установлен контроль за внедрением лучшего опыта во всех бригадах.

Наша цель — сделать третий год семилетки переломным в работе леспромхозов и навсегда покончить с их отставанием. Это будет лучшим подарком лесозаготовителей XXII с'езду КПСС.

Международная жизнь

Нота протеста Советского правительства правительству США

14 января заместитель министра иностранных дел СССР В. В. Кузнецов принял посла США в Москве Л. Е. Томпсона и вручил ему ноту протеста Советского правительства правительству США в связи с провокационными действиями американских военных кораблей.

Ниже публикуется текст ноты:

«Министерство иностранных дел Союза Советских Социалистических Республик по поручению Советского правительства считает необходимым заявить следующее.

По только что полученному сообщению от капитана советского танкера «Свердловск», который находится сейчас в нейтральных водах Карибского моря, танкер был встречен американским сторожевым кораблем, который потребовал немедленно остановить пароход, не имея на то никаких оснований. Вскоре к танкеру приблизились еще два военных корабля США, которые также потребовали от капитана «Свердловска» остановиться.

Действия американских военных кораблей в отношении советского танкера «Свердловск» не могут быть расценены иначе, как грубое нарушение принципов свободного судоходства в открытом море и попирающие нормы международного права.

Правительство СССР заявляет протест правительству США в связи с провокационными действиями американских военных кораблей, требует немедленного их прекращения и наказания виновных лиц.

Москва, 14 января 1961 года».

Положение в Конго

ПАРИЖ, 15 января. (ТАСС). Специальный корреспондент агентства Франс Пресс передает из тисвильского военного лагеря, что, несмотря на «стену молчания», воздвигнутую вокруг последних событий в Тисвиле, теперь достоверно известно, что 13 января в этом военном лагере произошло «серьезное восстание», в результате которого Лумумба на несколько часов оказался на свободе.

В возникновении восстания, пишет корреспондент, решающую роль сыграла пропаганда сторонников Лумумбы. На стенах казарм в лагере еще видны обрывки листовок, рассказывающих об успехах армии генерала Лундулы в провинции Киву и северной Катанге.

Восстание подавлено, но, судя по нервозности командования, пишет корреспондент, «тревога не улеглась и причины, вызывающие ее, не устранены». Мобутовцы намереваются перевести Лумумбу из тисвильского лагеря в «более надежное место». Касавубу и Мобуту вернулись из Тисвиля в Леопольдвиль, а начальник мобутовской охраны Мендека, по данным корреспондента Франс Пресс, остался в Тисвиле, чтобы подготовить перевод Лумумбы.

НЬЮ-ЙОРК, 15 января. (ТАСС). Весть об освобождении Лумумбы вызвала панику среди бельгийцев, вновь наводнивших Леопольдвиль в надежде на легкую победу клики Мобуту — Касавубу. Как сообщает леопольдвильский корреспондент газеты «Нью-Йорк таймс» Гофман, «13 января после распространения слухов об освобождении Лумумбы из заключения противники премьер-министра обратились в бегство. Они до отказа заполнили паромы, стремясь добраться до Браззавиля, находящегося на противоположном берегу реки Конго. Когда на закате солнца движение паромов прекратилось, бельгийцы наняли моторные катера, хотя в темноте переправляться через реку опасно. Сейчас в Браззавиле нельзя снять ни одной комнаты в гостинице».

НЬЮ-ЙОРК, 15 января. (ТАСС). Вчера президент Касавубу в письме Хаммаршельду потребовал немедленного отзыва из Конго личного представителя генерального секретаря ООН в Конго Дайяла.

Излагая требования Касавубу, главарь мобутовского «совета генеральных комиссаров» Бомбоко, как передает леопольдвильский корреспондент агентства Ассошиэйтед Пресс, обвинил войска ООН в «пассивном поведении» в провинции Киву и Северной Катанге, где войска законного правительства добились за последние дни важных успехов.

ПАРИЖ, 15 января. (ТАСС). Переброска по воздуху новых контингентов войск ООН в Маноно, сопровождаемая попытками командующего войсками ООН в Северной Катанге английского генерала Уорда добиться разоружения войск законного правительства в этом районе, вызвала 13 января вооруженное столкновение между войсками законного правительства и воинскими контингентами ООН в Маноно под командованием английского подполковника Прайса. Как передает корреспондент агентства Франс Пресс, повстанцы племени балуба поддержали атаку конголезских войск на аэропорт Маноно, находившийся в руках ООН. 14 января представитель ООН заявил, что по соглашению о прекращении огня движение самолетов в аэропорту отныне будет находиться под совместным контролем войск ООН и конголезской армии. Подполковнику Прайсу пришлось отказаться от переброски в Маноно дополнительных подкреплений и отправить обратно на базу Камина уже прибывший самолет с солдатами ООН.

В Совете Безопасности

НЬЮ-ЙОРК, 15 января. (ТАСС). Вчера Совет Безопасности, созванный по требованию Советского Союза, продолжал обсуждение положения в Конго в связи с новыми агрессивными действиями Бельгии против этой республики. Выступивший на заседании Совета Безопасности представитель СССР В. А. Зорин подвел итоги дискуссии.

Прения в Совете Безопасности, сказал он, наглядно показали, кто стоит на чьей стороне. США, Англия и Франция выступили в защиту своего союзника, не желающего уходить из своей бывшей колонии и пытающегося продолжать беспощадную эксплуатацию конголезского народа. Они еще раз подтвердили, что НАТО — это военно-политический союз колонизаторов, выступающий против свободы и независимости колониальных народов, за сохранение колониального режима.

Советский Союз, Либерия, ОАР и Цейлон встали на сторону конголезского народа, борющегося за свое полное освобождение от всех пут колониального гнета, за свою действительную независимость. Делегаты стран Африки и Азии указал В. А. Зорин, разоблачили и осудили действия бельгийских колонизаторов и справедливо выразили свое возмущение поведением западных союзников Бельгии.

Советский представитель коснулся проекта резолюции 3 стран, внесенного на рассмотрение Совета Безопасности. Несмотря на имеющиеся в нем слабые стороны и недостатки, этот проект дает минимальную программу мер, направленных на предотвращение дальнейшего ухудшения положения в Конго и пресечение агрессивных актов Бельгии против этой республики.

Затем вторично выступил представитель Либерии.

После вылазок делегата Бельгии и представителя клики Касавубу—Мобуту, которые, не скупясь на грубые измышления по адресу Советского Союза, а также членов центрального правительства Конго, пытались оправдать агрессивные действия колонизаторов против конголезского народа, слово взял генеральный секретарь ООН Хаммаршельд. Защищая по-прежнему деятельность командования войск ООН в Конго, он утверждал, что обвинения, выдвинутые против него Советским Союзом, являются якобы необоснованными и, более того, будто бы направлены на то, чтобы внести раскол в «сотрудничество» между секретариатом ООН и африканскими государствами.

Затем на голосование был поставлен проект резолюции Цейлона, Либерии и ОАР. За него голосовали авторы проекта и Советский Союз. Остальные 7 делегаций воздержались. Таким образом, западные державы похоронили еще одну резолюцию, принятие которой Советом могло бы способствовать нормализации положения в Республике Конго.

Выступивший после этого представитель СССР В. А. Зорин заявил, что вопрос однако не закончен и требует дальнейшего рассмотрения. Поскольку Совет Безопасности оказался не в состоянии принять решение, вопрос заслуживает обсуждения на более высоком форуме — в Генеральной Ассамблее.

Успехи лаотянских патриотов

НЬЮ-ЙОРК, 14 января. (ТАСС). Лаотянские патриоты одержали еще одну победу. По сообщениям американских информационных агентств, полторы тысячи мятежников выбиты неожиданным ударом из местечка Та-Виан, лежащего на дальних подступах к городу Сиенг-Куанг и стратегически важной долине Кувшинов. Носаовановцы концентрировали там в последние дни свои войска и грозили вот-вот перейти в контрнаступление.

Внезапная атака патриотов расстроила планы американских марионеток.

ХАНОЙ, 14 января. (ТАСС). Вьетнамское информационное агентство, ссылаясь на радио «Голос Патет-Лао», сообщает, что боевые отряды Патет-Лао и население Нижнего Лаоса наносят ощутимые удары по мятежникам.

По сообщению радио, в начале января силы Патет-Лао и поддерживающее их население атаковали войска мятежников, передвигавшиеся из уезда Муонг-Май в деревню Бан-Пуи в провинции Аттопе.

Одновременно боевые отряды Патет-Лао атаковали позиции противника в Бан-Ук в этой же провинции.

2 и 3 января боевые отряды Патет-Лао атаковали вражеские позиции в Бан-Пуи и устроили засады на дорогах, ведущих к этой деревне.

Боевые отряды Патет-Лао во взаимодействии с народными вооруженными силами атаковали Понг-Хен, важную позицию противника на шоссе № 9, в 70 километрах от Саваннакета. Было убито и ранено свыше 20 солдат противника, захвачены пленные и разрушены мосты.

ХАНОЙ, 14 января. (ТАСС). На днях лаосские мятежники сделали попытку овладеть опорным пунктом Хин-Хоп, из которого они ранее были выбиты правительственными войсками и силами Патет-Лао. Наземные части мятежников с воздуха поддерживали 4 американских самолета. Как сообщает радио «Голос Патет-Лао», колонна мятежников, двигавшаяся на Хин-Хоп, была встречена правительственными войсками и силами Патет-Лао на подступах к населенному пункту и отброшена. Мятежники понесли большие потери.

ЛОНДОН, 14 января. (ТАСС). Лаотянские мятежники, отсиживающиеся в Луан-Прабане, королевской столице, с часу на час ожидают удара правительственных войск и боевых частей Патет-Лао, отрезавших город от остальных районов страны. Нервы сдают не только у носаовановцев, но и у испытанных американских дипломатов, опасающихся еще одного поражения марионеток США.

Курьезный случай произошел в Луан-Прабане два дня назад. Кто-то из мятежников по ошибке произвел выстрел из миномета по аэродрому, на который совершил посадку самолет носаовановцев. Летчик, решивший, что началось наступление патриотов Лаоса, немедленно поднял машину в воздух и поспешил во Вьентьян, где вызвал своим сообщением переполох среди мятежных генералов и представителей западных держав. По словам корреспондента Рейтер, только вечером удалось установить, что мина была выпущена минометом мятежников.

Не собрались, а уже разбегаются

КАРАЧИ, 14 января. (ТАСС). Сегодня здесь официально сообщили, что ни министр иностранных дел Пакистана, ни какой-либо иной пакистанский представитель не будут участвовать в совещании министров иностранных дел шести стран в Маниле, созываемом по инициативе США в связи с событиями в Лаосе.

НЬЮ-ЙОРК, 14 января. (ТАСС). По только что полученным сведениям из Манилы, Таиланд уклонился от участия в намеченном на следующую неделю совещании министров иностранных дел «антикоммунистических стран» Дальнего Востока и Юго-Восточной Азии.

Дружбе крепнуть, дружбе расти

Культурные учреждения Прокопьевска сделали немало для улучшения культурного обслуживания сельского населения. Сельским библиотекам передано более 20 тысяч книг. Коллективы художественной самодеятельности выступают летом на полевых станах, а зимой — в колхозных клубах. Помогаем художественно оформлять вагончики тракторных бригад, красные уголки на животноводческих фермах, колхозные клубы и сельские библиотеки.

Но все-таки сейчас главным в шефстве города над селом должна стать практическая помощь сельским культурно-просветительным учреждениям в улучшении содержания их работы, в подготовке из числа сельской интеллигенции руководителей художественной самодеятельности.

Отдел пропаганды и агитации Прокопьевского горкома КПСС и городской отдел культуры совместно с профсоюзными организациями наметили и уже осуществляют меры, которые улучшат содержание работы сельских очагов культуры.

Коллективы городского кинотеатра имени Островского, детской музыкальной школы организовали в своих подшефных колхозах школы музыкальной культуры. В течение года колхозники прослушают лекции на темы: «Общественное значение музыки», «Как слушать и оценивать музыкальные произведения», «Великий русский композитор П. И. Чайковский», «Советская массовая песня», «Музыка советского кино», «Творчество советских композиторов». Лекции будут иллюстрироваться выступлениями оркестра кинотеатра, преподавателей и учащихся детской музыкальной школы. Решено также сопровождать лекции показом научно-популярных и хроникально-документальных кинофильмов.

Первое занятие в такой школе, открытой кинотеатром имени Островского в селе Смышляево, уже состоялось.

Творческий коллектив городского драматического театра имени Ленинского комсомола обязался создать в Трудармейском совхозе самодеятельный народный театр и сделать его своим театром-спутником. Он передает ему часть осветительной аппаратуры, сценического гардероба, бутафории, реквизита. Творчески поможет поставить первый спектакль. Ведущие артисты и режиссеры театра будут периодически проводить лекции и беседы об актерском мастерстве, технике речи и грима, по истории русского и советского театра. Кроме всего этого, коллектив театра решил не реже двух раз в месяц показывать свои спектакли в селах.

В своих планах мы предусмотрели вовлечь в общее дело художников города. По почину многих других городов решили организовать постоянную передвижную художественную выставку в районе.

Прокопьевское отделение Книготорга усилит помощь потребительской кооперации в организации продажи книг. Работники отдела радиофикации произведут ремонт радиоаппаратуры и обеспечат запасными частями и лампами радиоузлы колхозов и совхозов. Городское отделение общества «Знание» будет проводить семинары и консультации в помощь сельским лекторам.

Решено широко практиковать проведение совместных семинаров, где бы городские и сельские учреждения культуры обменивались опытом работы. Один такой семинар уже проведен. На нем режиссер городского драматического театра Ю. К. Гаврилова сделала методический доклад о том, как работать над пьесой. Затем участники семинара посетили городской Дворец культуры и подробно ознакомились с его работой.

На базе детской музыкальной школы, городского драматического театра и Дворца культуры имени Артема создается постоянно действующий семинар по подготовке из числа сельской интеллигенции руководителей-общественников и семинар по подготовке массовиков-затейников. Такие семинары решено проводить ежемесячно.

Библиотеки города взялись помочь сельским библиотекам составить годовые и квартальные планы работы, каталоги, провести обзоры новинок литературы на различные темы, подготовить литературные вечера и читательские конференции.

Расширяет и увеличивает город материальную помощь сельским клубам и библиотекам. Детская музыкальная школа передала своему подшефному клубу ансамбль музыкальных инструментов. Кинотеатр имени Н. Островского помог в подшефном колхозе обставить новый клуб.

Городской комитет профсоюза угольщиков тоже решил передать селу дополнительную партию книг и часть музыкальных инструментов. Но обком профсоюза почему-то запретил делать это. Нас удивляет такая позиция. Почему сковывается инициатива низовых профсоюзных комитетов? Неужели обкому неизвестен тот хороший пример промышленных предприятий и профсоюзных организаций города Ленинграда, о котором много и тепло говорилось на III сессии Верховного Совета РСФСР? Город Ленинград передал подшефным колхозам свыше 300 баянов, 18 духовых оркестров, свыше 400 тысяч книг, много другого оборудования и инвентаря.

Вопрос об усилении шефской работы на селе недавно обсужден на городском собрании культактива. Мы примем все меры, чтобы намеченные планы были выполнены.

С. КОТЕНЕВ,
заведующий Прокопьевским городским отделом культуры.

Три мяча Лозовского

Команда «Труд» (Калининград) на своем поле со счетом 2 : 4 проиграла кемеровскому «Шахтеру» матч на первенство страны по хоккею с мячом. Хозяева поля провели состязание неуверенно. В их действиях не было согласованности. Кемеровцы в отличие от соперников играли дружно, с большим под'емом. Счет открыл Лозовский, но Туркин сравнял счет, и первая половина закончилась вничью — 1:1.

Во второй половине кемеровцы доминировали на поле, забив три мяча в ворота «Труда». Это сделали Лозовский (дважды) и Груздев. Лишь в конце игры Харченко отквитал один мяч.

☆ ☆ ☆

15 января состоялись еще три встречи. На московском стадионе «Динамо» лидеры розыгрыша первенства страны по хоккею с мячом — московские динамовцы проиграли чемпиону СССР — команде СКА (Свердловск) со счетом 0 : 2.

☆ ☆ ☆

В Ногинске встретились команды «Спартак» (Ногинск) и «Локомотив» (Иркутск). Хозяева поля победили со счетом 2 : 1.

☆ ☆ ☆

Хоккеисты алма-атинского «Буревестника» забили в ворота ульяновских спортсменов три сухих мяча.

10 лучших спортсменов СССР

Роберт Шавлакадзе

ОДНОЙ из самых ярких спортивных побед в уходящем олимпийском году была, пожалуй, победа в Риме наших легкоатлетов Роберта Шавлакадзе и Валерия Брумеля над американским прыгуном, двухметровым гигантом Джоном Томасом, которому, по мнению большинства специалистов, можно было заранее, до соревнований, вручить золотую олимпийскую медаль.

«Произойдет чудо, если Томас не займет первое место», — так писали в дни Олимпиады американские газеты. И «чудо» произошло, наши ребята бесстрашно и, если так можно сказать, вдохновенно повели борьбу с рекордсменом мира. Томас, увидев уверенные прыжки советских спортсменов, не выдержал, пал духом.

Спокон веку в прыжках в высоту побеждали американцы. И вот — поражение.

После соревнований сам негритянский спортсмен сказал, что «случайности не было», что не он проиграл, а «советские спортсмены выиграли».

Роберт Шавлакадзе, который на многих крупных соревнованиях, в том числе на чемпионатах страны, довольствовался уже ставшим для него традиционным вторым местом, завоевал золотую олимпийскую медаль. Что ж, она досталась ему по праву. Аспирант из города Тбилиси выступил в Риме великолепно. И спортивные журналисты назвали Роберта Шавлакадзе одним из лучших спортсменов 1960 года.

Накануне нового года Роберт Шавлакадзе писал:

«Олимпийский год принес нам много радости. Советские спортсмены еще раз доказали, что они сильнейшие в мире. И приятно сознавать, что в общем успехе есть крупица моего труда.

Звание олимпийского чемпиона ко многому обязывает. Я буду продолжать свои регулярные тренировки и постараюсь в 1961 году быть на новой высоте».

Пусть сбудется это его желание!

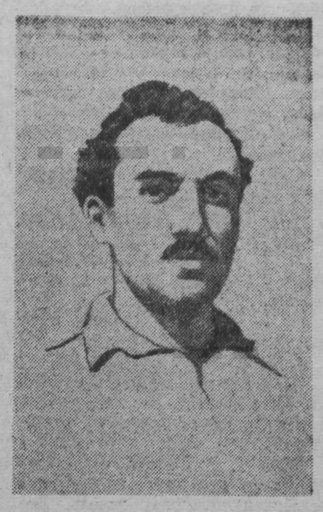

„КВАРТИРАНТЫ“

В прошлом году в Междуреченске решили создать школу-интернат на базе средней школы № 1. На первых порах, в начале года, развернулось полным ходом строительство жилого корпуса на 300 мест. Но вскоре работы стали приостанавливаться. По разным причинам: то не было стройматериалов, то требовалось срочно кончать другие об'екты. В сентябре все же жилой корпус был сдан с большими недоделками. Вот-вот должны были построить столовую. И интернат принял первых воспитанников, пока немногим больше 100 человек. В январе 1961 года была открыта столовая. Но тут возникло много недоразумений. Так, например, в столовой кухонный очаг оказался на втором этаже. Чтобы как-то облегчить доставку туда топлива, пришлось сооружать специальный под'емник. Но под'емник так и не смонтировали, и топливо приходится таскать вручную через пищеблок. Заместитель заведующего облоно тов. Плетнев, узнав об этом, удивился:

— Что за дурацкий проект?

И тут, мягко выражаясь, наступил конец нашему терпению. Заботы о школе-интернате не проявляют ни местные городские власти, ни работники облоно. Пройдет немного времени, и интернаты всюду заменят наши сегодняшние школы. Это школы будущего. Они требуют большого внимания. Однако опыт создания нашей школы-интерната говорит о том, что в Кузбассе еще не прочувствовали этого. Где, спрашивается, были тов. Плетнев и другие работники облоно, когда принимался «дурацкий проект»? Почему на месте, прежде чем начать строительство, не посоветовались с будущими работниками интерната? Думается, такой совет обязан был созвать Междуреченский горисполком. На нем можно было бы утвердить перечень об'ектов, которые необходимо построить прежде всего.

Равнодушие. Оно сказалось всюду. И строили интернат как попало. И несколько лет не сможет он работать нормально. Получилось так, что в титульном списке строительства не оказалось прачечной. Из-за этого у нас теперь масса хлопот. В жилом корпусе не приведены в порядок гигиенические комнаты. Нет спортивного зала, мастерских. Наконец, приостановлено расширение котельной. Конечно, в каждом конкретном случае есть свои причины. Не расширяется котельная, например, потому что нет котлов. Приостановлено строительство, потому что нет крана большой грузопод'емности. И, конечно, требуется немалая сообразительность и хозяйственная расторопность, чтобы все-таки найти возможности и довести дело до конца не в ущерб другим об'ектам.

Изредка на строительстве интерната появляются секретари Междуреченского горкома КПСС тт. Семенов и Курочкин, председатель горисполкома т. Казаков. Бурно обсуждают они вопросы пуска, принимают на ходу решения. Но никогда их решения не выполняются к указанным срокам.

Вот пример бесхозяйственности на стройке. В ноябре по вине строителей была заморожена теплотрасса с горячей водой. В течение месяца ее отогревали, а в конце декабря снова заморозили. Вторично отогревать не стали. Решили, что это будет легче сдалать летом. Ни в жилом корпусе, ни в столовой интерната до лета не будет горячей воды.

Нет в интернате никакого транспорта. На наши просьбы, направленные в областные организации, ответил только совнархоз... отрицательно.

Не имеет школа-интернат и своего учебного оборудования. Дело в том, что в нашем учебном корпусе находится средняя школа № 1, та самая, на базе которой создается интернат. И в облоно рассудили, что легче всего интернату пользоваться потрепанным школьным оборудованием на равных с нею правах, чем доставать новое...

Наконец, произошло событие, которое продемонстрировало уже совершенно опасное равнодушие к интернату. Положением о создании школ-интернатов предусмотрен комитет содействия из представителей общественности. В состав этого комитета, утвержденного на заседании исполкома, не вошел ни один представитель горкома КПСС и горисполкома. Никто не желал быть и председателем этого комитета. Назначили человека, не присутствовавшего на заседании. Узнав о том, что ему «подложили свинью», новый председатель заявил: «А я не буду председателем».

Обсуждая итоги подготовки школы-интерната к учебному году, первичная партийная организация вынесла решение: просить ГК КПСС заслушать этот вопрос. Но ни горком КПСС, ни горисполком так ни разу и не выслушали нас.

Склонный к неуместным шуткам, председатель горисполкома тов. Казаков именует коллектив работников школы-интерната «квартирантами» школы № 1. Мы выглядим квартирантами не только школы № 1, но и самого горисполкома и горкома партии. Создается впечатление, что даже для гороно и облоно интернат, требующий большого внимания, становится обузой.

М. АНДРЕЕВ,
директор школы-интерната № 5.
г. Междуреченск.

Два приза школьников

Зимние каникулы самые ведущие спортсмены школ Кузбасса проводили далеко за пределами своих городов. Трудные задачи пришлось решать лыжникам, шахматистам, конькобежцам и хоккеистам. Они выступали в соревнованиях второй зимней Всероссийской спартакиады.

Команды 18 краев и областей Сибири и Дальнего Востока собрались на лыжные гонки в Улан-Удэ. Командное первенство разыгрывалось по старшей, средней и младшей возрастным группам.

В первый день отличного результата добилась самая молодая лыжница из Мариинска Н. Жидкова. Никому из участников не удалось быстрее ее пробежать три километра — 14 минут 09 секунд. В пятерку сильнейших вошла и ее подруга по команде В. Корнилова.

Когда закончились забеги на этой дистанции у мальчиков, в команде кузбассовцев появился второй чемпион спартакиады. Им стал кемеровчанин Б. Борисов. Время победителя — 13 минут 21 секунда.

Заставили заговорить о себе и наши школьники, выступавшие по старшей возрастной группе. Правда, звание чемпионов на отдельных дистанциях нашим лыжникам завоевать не удалось, но призеры были. В. Губанцев (Сталинск) вышел на второе место в гонке на 5 км — 19 мин. 24 секунды, а В. Кашникова была третьей на трехкилометровом отрезке.

Всеобщее внимание зрителей привлекли дружные усилия наших лыжников в эстафетах. Они первыми пересекали финишную черту трех этапов по два километра у девочек и по 5 километров у юношей.

При вручении переходящих призов больше всего аплодисментов было адресовано гостям из Кузбасса. Из трех призов два увезены в Кемерово.

Ф. КУДЛАЕВ.

На шахматном чемпионате страны

ПОРАЖЕНИЕ БРОНШТЕЙНА

МОСКВА, 15 января. (ТАСС). Встречи третьего тура шахматного первенства страны, состоявшегося 14 января в Центральном доме культуры железнодорожников, отличались напряженностью борьбы и медленным развитием партий. Достаточно сказать, что после четырех часов игры ни одна из них не была закончена. Лишь в последние полчаса определились результаты трех партий.

Гроссмейстер Бронштейн попал в тяжелое положение, играя белыми против киевского мастера Гуфельда. Стремясь отразить угрозы на ферзевом фланге, он вынужден был пожертвовать качество. Однако и это не спасло его от поражения.

Мирным исходом после взаимных позиционных маневров закончились партии Авербах — Болеславский и Тарасов — Корчной.

Упорно протекала встреча гроссмейстеров Тайманова и Смыслова. Вначале инициатива была на стороне белых. Они сохраняли ее и после размена ферзей. Однако в заключительной части партии, которую оба противника провели в сильном цейтноте, Смыслову удалось переиграть Тайманова. Партия отложена с лишней пешкой у экс-чемпиона мира.

В ферзево-ладейном эндшпиле прервана партия гроссмейстеров Спасского и Геллера. Наиболее вероятный исход встречи — ничья. Геллер уже предлагал ее Спасскому на 30-м ходу, но получил отказ.

Изобретательно играл ленинградский мастер Черепков против куйбышевского гроссмейстера Полугаевского. В отложенной позиции у черных, которыми играет Черепков, — лишняя пешка. Но реализовать это преимущество Черепкову будет нелегко: все пешки противников расположены на одном фланге. При материальном равенстве отложены партии Хасин — Фурман и Петросян — Лутиков. У Борисенко, игравшего белыми против чемпиона Украины Штейна, позиция несколько активнее. В чрезвычайно сложном положении прервана партия Симагин — Банник с лишней пешкой у киевского мастера.

На заключительном этапе

Хоккеисты Кузнецкого металлургического комбината начали встречи заключительного этапа первенства страны по хоккею с шайбой. Первыми в Сталинске гостили спортсмены «Даугавы» (Рижский вагоностроительный завод).

Встреча носила исключительно упорный характер. Оба соперника стремились показать все, на что они способны. Матч выиграли металлурги, которые забросили в ворота рижан шесть шайб, а пропустили в свои 5.

ИЗВЕЩЕНИЕ

18 января в 7 часов вечера в помещении редакции газеты «Кузбасс» состоится очередное занятие литературной «среды» при альманахе «Огни Кузбасса».

Будут обсуждаться стихи А. Суздальцева. Со стихами можно ознакомиться в редакции.

На занятие приглашаются все желающие.

Зам. редактора
П. Л. ГУЛЫЙ.

Пропагандист красавицы-балалайки

(К 100-летию со дня рождения В. В. Андреева)

20 марта 1888 года в Петербурге состоялось выступление «Первого кружка любителей игры на балалайке» под управлением Василия Васильевича Андреева. Успех превзошел все ожидания. Ансамбль балалаечников не отпускали со сцены.

Вспоминая об этом концерте, композитор Н. П. Фомин говорил: «Идя домой, я думал — в чем причина успеха? Оригинальная, совершенно новая звучность, прекрасная сыгранность, удивительно четкий ритм и гибкая фразировка. Мелодии русских народных песен так и звучали в моих ушах, сменяя одна другую. Мне думалось, какая самобытность, какая красота таится в них, чего только не способны они выразить своею искренностью».

Василий Васильевич Андреев отдал свою жизнь, свой талант, кипучую энергию развитию русского национального музыкально-инструментального народного искусства. В то время, когда В. В. Андреев начал свою музыкальную деятельность, едва ли кто-нибудь понимал выдающееся художественное значение древних русских народных инструментов — балалайки, домры, гусель, жалейки, рожков и т. д., да и мало кто знал эти инструменты, пожалуй, даже мало кто ими интересовался. С незапамятных времен распространенные среди русского народа, в XVII веке они подверглись гонению церкви и надолго замолкли, сохранившись (и то далеко не повсеместно) в народном обиходе.

И только благодаря деятельности Василия Васильевича Андреева, который понял, какие глубокие возможности таит в себе скромный, на первый взгляд, народный инструмент, и сумел раскрыть эти возможности, — решительно изменилось отношение к балалайке.

Первое публичное выступление кружка Андреева можно считать днем рождения оркестров русских народных инструментов. В 1889 году Андреев со своим ансамблем был отправлен в Париж, на Всемирную выставку, для игры в Русском павильоне. Выступления ансамбля в Париже имели шумный успех.

В целях распространения балалайки среди широких народных масс Андреев неоднократно обращался в правительственные органы за разрешением организовать воскресные концерты на фабриках и заводах и создать народные дома в больших селах. Эти предложения поддержки не получили.

В 1890 году, участвуя в домашнем концерте у П. М. Беляева (на одной из беляевских «Пятниц»), кружок Андреева выступил в присутствии П. И. Чайковского, Н. А. Римского-Корсакова, А. К. Лядова, А. К. Глазунова и других русских композиторов. По окончании концерта П. И. Чайковский сказал Андрееву: «Какая прелесть эти балалайки! Какой поразительный эффект могут они дать в оркестре; по тембру это незаменимый инструмент».

Изготовление различных по размерам домбр и балалаек, а также введение в оркестр свирели, жалейки, владимирских рожков, гусель и литавр позволило Андрееву реорганизовать свой балалаечный кружок в оркестр народных инструментов Государства Московского — Великорусский оркестр.

Сам Андреев об этом писал: «Великорусский оркестр получил свое название потому, что все инструменты, входящие в его состав, принадлежат к средней и северной полосам России, т. е. к древнему Государству Московскому или «Великороссии...»

В 1900 году была совершена вторая поездка на Всемирную выставку в Париж. Начинается новый, важный этап его творческой деятельности — пропаганда русской народной музыки за границей. Особенной любовью французских слушателей пользовались русские народные песни. Оркестру был присужден высший диплом выставки, а Андреев награжден орденом Почетного легиона и избран членом Академии изящных искусств.

Триумф за границей не отвлек Андреева и его коллектив от основной задачи распространения музыки в широких слоях русского общества. По инициативе Андреева во многих городах России были организованы оркестры народных инструментов из солдат и учащихся, а также курсы для подготовки преподавателей игры на народных инструментах. В ряде городов были открыты «Классы бесплатного обучения игре на народных инструментах для простолюдинов».

25-летний юбилей оркестра Андреева, отмечавшийся в Большом зале Мариинского оперного театра в Петербурге 20 марта 1913 года, превратился во всероссийский музыкальный праздник. Начиная от рабочего-поэта Путиловского завода и кончая крупнейшими музыкальными авторитетами, — все горячо приветствовали создателя уникального оркестра, принесшего славу русскому народному инструментальному искусству. Ф. И. Шаляпин на этом торжественном юбилейном вечере сказал:

«Ты пригрел у своего доброго теплого сердца сиротинку-балалайку. От твоей заботы и любви она выросла в чудесную русскую красавицу, покорившую своей красотой весь мир...»

В. В. Андреева приветствовали телеграммами М. Горький, В. Немирович-Данченко, А. Куприн и многие другие деятели русского искусства и литературы. Его поздравляли также видные иностранные музыкальные и театральные деятели: Сарра Бернар, Леонкавалло, Тосканини, Сен-Санс, Артур Никиш и другие.

Великую Октябрьскую социалистическую революцию В. В. Андреев встретил горячо, от души. Он чувствовал и знал, что его дело будет высоко оценено народом, для которого он, собственно, и работал всю жизнь.

Замечательному русскому музыканту-патриоту не пришлось дожить до наших дней. Он умер в ночь с 25 на 26 декабря 1918 года, простудившись и тяжело заболев в одну из поездок по фронтам гражданской войны, обслуживая части Красной Армии. Ему не довелось увидеть, какое пышное цветение дали брошенные им семена, какое большое и почетное место заняли в самодеятельном и профессиональном искусстве усовершенствованные им народные инструменты и созданный им оркестр.

Б. ГАЛЫГИН,
преподаватель Кемеровского музыкального училища.

В театрах и кино

ОБЛ ДРАМТЕАТР. Сегодня — **Друзья мои.** 18 января — **Иркутская история.**

ГОСЦИРК. Сегодня — **новый аттракцион А. Фурманова. Представление в трех отделениях.** Начало в 8 часов вечера.

КИНОТЕАТР «МОСКВА». 1. **Иностранная кинохроника № 22.** Новый художественный фильм **Чужая беда** (9, 10-50, 12-40, 2-30, 4-20, 6-10, 8, 9-50). 2. **Новости дня № 49. В старом Чикаго** (10, 11-55, 2-50, 4-45, 6-40, 8-35, 10-30 — дети до 16 лет не допускаются). Детский киносборник **Шарик и Шурик** (9, 1-50 — для детей). 3. **Новости дня № 48. Олекса Довбуш** (9, 10-55, 12-50, 2-45, 4-40, 6-35, 8-30, 10-25).

КИНОТЕАТР «ПИОНЕР». (ул. Весенняя, 22). Художественный фильм **Тайна крепости** (4, 7-45, 9-30). **Новости дня № 49. Куба сегодня. На Японской промышленной выставке в Москве. Божьи свидетели** (5-45, 6-45).

КИНОТЕАТР «МЕТАЛЛУРГ». **Победитель** (10, 2 — для детей). **Достигаев и другие** (12, 4, 8). **Любовное свидание** (6, 10 — дети до 16 лет не допускаются).

КИНОТЕАТР «ОКТЯБРЬ». **Встречи с дьяволом** (11, 2-30 — для детей). **Не пойман — не вор** (12-30, 4-20, 6, 8, 9-40).

КИНОТЕАТР «КОМСОМОЛЕЦ». **Человек с планеты Земля** (4). **Чужая беда** (6, 8, 10).

КИНОТЕАТР «ПРОГРЕСС». **Новый Гулливер** (9-40, 11-30, 3-30 — для детей). **Воскресение** (1-30, 5-45, 7-35, 9-25).

КИНОТЕАТР «ЛУЧ». **Баскетболистка № 5** (10, 2, 6). **Об этом говорит вся Махалля** (12, 4, 8, 10).

ДК ШАХТЕРОВ. **Чудотворная** (3, 5-30, 8, 10).

ВНИМАНИЮ ГРАЖДАН!

Сберегательные кассы, магазины, учреждения связи, газетные киоски, кассы кинотеатров, стадионов, вокзалов ПРИСТУПИЛИ К ПРОДАЖЕ

билетов денежно-вещевой лотереи

1961 года 1-го выпуска.

Стоимость лотерейного билета в новых деньгах 30 копеек.

За 30 копеек можно выиграть: автомашину «Москвич», мотороллер «Тула-200», мотоцикл «ИЖ-56», мотовелосипед, пианино, холодильник «Саратов-2», пылесос «Чайка», часы наручные женские, мужские в золотом корпусе, ковер фабричной работы, ковровую дорожку (3 метра), одеяло шерстяное, швейную машину, электрическую бритву «Нева», фотоаппарат, ружье охотничье, палатку туристскую двухместную, радиоприемник II класса, радиолу «Рекорд-59» или другие ценные вещи.

Тираж выигрышей по лотерее состоится 22 марта в городе Москве.

ПРИОБРЕТАЙТЕ ЛОТЕРЕЙНЫЕ БИЛЕТЫ!

Управление Гострудсберкасс и Госкредита Кемеровской области.

Требуются

УПРАВЛЕНИЮ МЕХАНИЗАЦИИ треста «Кемеровотрансдорстрой» — **машинисты экскаваторов, крановщики мостового крана, автокрановщики, шоферы 2-го класса, электрообмотчики, слесари по ремонту, токари, фрезеровщики.**

Адрес: территория химкомбината (около кирзавода № 4-6). Тел. 2-22 (через химкомбинат).

ПЕРВОМУ ГОРПИЩЕТОРГУ — продавцы, ученики продавцов, грузчики, экспедиторы.

Обращаться: г. Кемерово, улица Красноармейская, 59, второй этаж, отдел кадров.

ТРЕСТУ СТОЛОВЫХ для работы в столовые города — **повара, буфетчицы, механик по холодильному оборудованию, кухонные рабочие, лоточники, уборщицы, грузчики, рабочие в бригаду по строительству ледяного склада и намораживанию льда** (оплата труда сдельная).

Обращаться: г. Кемерово, ул. Красная, 7.

ЮЖНОЙ АВТОБАЗЕ — шоферы, автослесари, автомеханики, начальник планового отдела.

Обращаться: г. Кемерово, улица Вокзальная, 149.

ТОПКИНСКОЙ АВТОКОЛОННЕ — шоферы 1, 2, 3-го классов, автослесари.

Обращаться: г. Топки, автоколонна (рядом со стройуправлением).

КОНДИТЕРСКОЙ ФАБРИКЕ № 1 на постоянную работу — **дипломированные кочегары и жестянщики.** Оплата по соглашению.

Обращаться: г. Кемерово, ул. Магистральная, 37.

Театр музкомедии ПРИНИМАЕТ АРТИСТОВ ХОРА (мужские и женские голоса).

Обращаться в дирекцию театра: г. Кемерово.

ГРУЗОВОМУ АВТОХОЗЯЙСТВУ № 4 — квалифицированный токарь, карбюраторщик, уборщица в гараж, сторож, квалифицированные автослесари.

Обращаться: г. Кемерово, ул. Заводская, 1.

КОНСТРУКТОРСКО - ТЕХНОЛОГИЧЕСКОМУ БЮРО управления бытового обслуживания на постоянную работу — **инженеры или техники-технологи швейного производства, инженеры или техники-технологи обувного производства, инженер-экономист в группу технического нормирования, инженер или техник-строитель.**

Обращаться: г. Кемерово, ул. Вокзальная, 32. Тел. 20-82, 20-83.

ОБЛАСТНОЙ ТОРГОВОЙ БАЗЕ «РОСОБУВЬТОРГА» — сторожа и экспедитор.

Адрес: г. Кемерово, 2-й участок АТЗ. Тел. 0-45.

ЗАВОДУ СТРОЙМАТЕРИАЛОВ треста «Кемеровохимстрой» для работы в Заводском районе города — **плотники, бетонщики, мотористы строительных машин, токарь, мастера по железобетону, машинисты башенных кранов;** для работы в Кировском районе — **электросварщики, плотники.**

Обращаться: площадь химкомбината, завод стройматериалов (ост. автобуса «Химкомбинат»).

Коллективы об'единенного и второго отдельного отряда охраны совнархоза с прискорбием извещают о смерти работника охраны

ГЕТМАНСКОГО Николая Александровича,

последовавшей 14 января 1961 г., и выражают соболезнование семье и родным покойного.

АДРЕС РЕДАКЦИИ И ИЗДАТЕЛЬСТВА: г. Кемерово, ул. Трудовая, 64. **ТЕЛЕФОНЫ:** редактора 2-24, заместителей редактора 8-05 и 2-37, секретаря 2-53, секретариата 4-85, отделов редакции: партийной жизни 2-37, отдела пропаганды 17-28, советского строительства 15-67, угольного 1-21, промышленности и транспорта 8-63, сельскохозяйственного 4-57, отдела культуры и быта 15-36, информации 14-21, отдела писем 11-52, отдела об'явлений 6-83, ночной прием информаций 14-21, технического секретаря 2-я города, 2-78, бухгалтерии 6-83, директора типографии 3-96.

ОП02040. Типография «Кузбасс» облполиграфиздата. Тираж 130.000. Заказ № 496.