Пролетарии всех стран, соединяйтесь!

КУЗБАСС

ОРГАН КЕМЕРОВСКОГО ОБЛАСТНОГО И ГОРОДСКОГО КОМИТЕТОВ КПСС, ОБЛАСТНОГО И ГОРОДСКОГО СОВЕТОВ ДЕПУТАТОВ ТРУДЯЩИХСЯ

Год издания 40-й № 142 (10280). | Суббота, 17 июня 1961 г. | Цена 2 коп.

На нашей стороне симпатии сотен миллионов людей во всем мире. Советское правительство будет и впредь со всей последовательностью осуществлять ленинскую политику мирного сосуществования, политику укрепления мира и дружбы между народами.

Выступление Н. С. Хрущева

по радио и телевидению 15 июня 1961 года

Дорогие товарищи!

Друзья!

Как вы знаете, недавно я вернулся из Вены, где в течение двух дней встречался и беседовал с президентом Соединенных Штатов Америки Джоном Кеннеди.

В нашей печати, как и во всей мировой прессе, было опубликовано немало материалов по этому поводу. Многие из вас уже знакомы с памятными записками, которые были вручены президенту Кеннеди в Вене. Это — записка по вопросу о прекращении испытаний атомного и водородного оружия и записка по вопросу о заключении мирного договора с Германией и урегулирования на этой основе вопроса о Западном Берлине.

Очевидно, многие из вас читали и выступление президента Кеннеди по радио и телевидению, которое полностью было опубликовано в наших газетах. Таким образом, советская общественность хорошо информирована о точке зрения, которую изложил президент Соединенных Штатов, о его оценке нашей встречи.

Сегодня я хочу высказать некоторые мысли, поделиться своими соображениями о нашей встрече и беседах с президентом Кеннеди в Вене.

Как вы уже знаете, этой встрече предшествовали обмен мнениями через дипломатические каналы, а также обмен посланиями между мною и президентом Соединенных Штатов. Мы условились о встрече, которая и состоялась в Вене 3 и 4 июня. Эта встреча явилась хорошей возможностью для первого личного контакта и обмена мнениями по основным проблемам между мною, как Председателем Совета Министров Советского Союза, и новым президентом Соединенных Штатов Америки.

По пути в Вену мы провели несколько дней у наших чехословацких друзей и, конечно, имели весьма обстоятельные беседы с Президентом Чехословацкой Социалистической Республики, Первым секретарем Коммунистической партии Чехословакии товарищем Антонином Новотным и другими руководящими деятелями Чехословакии.

Мне несколько раз приходилось бывать в братской Чехословакии, и я всегда ощущал там исключительно теплое, сердечное отношение. Так было и на этот раз. Повсюду нас встречали как близких друзей, как родных братьев, связанных общностью жизненных интересов и целей.

Пользуясь случаем, я хочу еще раз поблагодарить Правительство Чехословацкой Социалистической Республики, всех наших дорогих друзей — чехов и словаков, которые так радушно и гостеприимно относились к нам во время пребывания в их замечательной стране, уверенно идущей по пути коммунистического строительства.

Так уж сложилось в отношениях между всеми нашими социалистическими странами — великое общее дело строительства нового, социалистического мира сроднило всех нас, об'единило в одну дружную семью. Отстаивая и защищая интересы своего народа, руководящие деятели наших стран отстаивают и защищают вместе с тем интересы всех народов социалистических стран, великое дело социализма и прочного мира на земле.

Направляясь в Вену на встречу с президентом Соединенных Штатов Америки, мы, естественно, прежде всего думали о том, как эта встреча отразится не только на отношениях между нашими двумя странами, но и на отношениях между странами социалистического мира и капиталистическими странами.

Мы считаем, что такие встречи необходимы, потому что в современных условиях вопросы, которые не поддаются решению обычным дипломатическим путем, настоятельно требуют встреч глав правительств. Такие встречи необходимы, конечно, при том условии, если эти главы правительств стремятся к обеспечению мира между государствами. Со своей стороны мы делаем все, что в наших силах, для ослабления международной напряженности и решения кардинальных вопросов в отношениях между государствами.

Прежде, чем перейти к конкретным вопросам, которые обсуждались во время наших бесед с президентом Соединенных Штатов, хочу выразить сердечную благодарность федеральному президенту Австрии г-ну Шерфу, федеральному канцлеру г-ну Горбаху, вице-канцлеру г-ну Питтерману за то содействие, которое они оказали, чтобы встреча в Вене проходила в самых благоприятных условиях для обеих сторон. Мы благодарны жителям прекрасной Вены за доброе, радушное отношение к нам, представителям Советского Союза.

А теперь, дорогие товарищи, разрешите мне изложить нашу точку зрения по вопросам, которые обсуждались между мною и президентом Кеннеди. Хочу высказать некоторые соображения о том, как, по нашему мнению, следует наилучшим образом решать те спорные или нерешенные проблемы во взаимоотношениях между государствами, которые назрели, можно сказать, даже перезрели и настоятельно требуют своего разрешения.

Одним из таких главных, кардинальных вопросов является вопрос о всеобщем и полном разоружении.

Хорошо известно, что Советский Союз настойчиво и последовательно добивается решения вопроса о разоружении. Советское государство ставит его перед всем миром на протяжении десятилетий. Напомню, что еще в 1922 году на Генуэзской конференции Советский Союз по инициативе великого Ленина предложил осуществить всеобщее и полное разоружение. В 1927 году этот вопрос был поставлен нами перед Лигой Наций. Тогда не удалось добиться решения этой проблемы, и империалисты впоследствии развязали мировую войну.

После второй мировой войны, которая принесла столько горя и бедствий народам, мы с удвоенной энергией добиваемся скорейшего решения проблемы разоружения. В Организации Об'единенных Наций и вне ее мы используем любую возможность, чтобы добиться положительного решения проблемы разоружения и устранить угрозу новой мировой войны.

Советский Союз участвовал в работе Комиссии ООН по атомной энергии, которой было поручено разработать соглашение о запрещении ядерного оружия. Мы вели переговоры и в Комиссии по обычным вооружениям. Начиная с 1950 года, когда была создана об'единенная комиссия по разоружению, Советский Союз активно участвовал в ее работе. Четыре года в Лондоне и Нью-Йорке заседали наши представители в подкомитете этой комиссии. Было внесено много предложений, выслушано много речей, но решение проблемы разоружения не сдвинулось ни на шаг.

В прошлом году в Женеве собрался Комитет 10 государств по разоружению уже в другом составе, чем предыдущие органы. В нем было представлено 5 социалистических и 5 западных государств. Но нежелание западных держав пойти на разоружение привело к тому, что и в этом комитете не удалось добиться никаких положительных результатов.

Говорят, что если бы всю груду бумаги, исписанной в комиссиях и подкомитетах по разоружению, погрузить в Женевское озеро, то оно вышло бы из берегов. Бумаги извели много, а к реальному решению проблемы разоружения так и не подошли.

Спрашивается, почему же все эти комиссии и подкомитеты не смогли добиться успеха в своей деятельности? Да потому, что западные державы были явно не готовы к серьезным переговорам, не хотели и, если говорить откровенно, до сих пор не хотят разоружения. Понятно, что с такой позицией никакое правительство не может открыто выступить перед народами! Западные державы боятся прямо и честно сказать общественности, что они не хотят деловых переговоров с Советским Союзом по вопросам разоружения.

Капиталистические монополии наживаются на гонке вооружений и заинтересованы в ее продолжении. Но, чтобы скрыть все это, им, очевидно, нужна хотя бы видимость переговоров. Вот они и избрали дипломатический подход: прямо не отказываются от переговоров и в то же время не соглашаются с конкретными предложениями о разоружении. Они, как говорится, тянут волынку. Выработана уже целая система, как помешать достижению цели и наверняка завести дело разоружения в тупик.

Предложения о всеобщем и полном разоружении, которые по поручению Советского правительства были внесены мною на рассмотрение Генеральной Ассамблеи Организации Об'единенных Наций, являются хорошей основой для решения проблемы разоружения. Если эти наши предложения будут приняты, то народы навсегда избавятся от тяжелого бремени гонки вооружений, от угрозы истребительной ракетно-ядерной войны. Мы заявили, и я категорически повторяю это сейчас, что если западные державы согласятся на всеобщее и полное разоружение, то Советский Союз готов принять любую систему контроля, которую они пожелают выдвинуть.

Но, несмотря на это, западные державы утверждают, будто препятствием соглашению о разоружении является позиция Советского Союза по вопросам контроля, будто они никак не могут сговориться с нами по этим вопросам.

Повторяю еще раз: Советский Союз — за строгий и эффективный международный контроль. Мы готовы принять Ваши предложения о контроле, г-н президент Соединенных Штатов Америки, но примите и наши предложения о всеобщем и полном разоружении. И тогда не будет никакого тупика в переговорах по разоружению.

Мы хотим честного разоружения, хотим обеспечить равные условия всем государствам при разоружении, чтобы никто и никогда не мог воспользоваться разоружением для получения выгод для себя в ущерб безопасности других стран. Наши предложения предусматривают строгий контроль на каждом этапе осуществления соглашения о разоружении. Мы считаем, что если полное разоружение будет осуществлено, то потребуется самый тщательный контроль. Органам контроля должен быть обеспечен доступ повсюду без всякого так называемого вето, без всякого запрета, без всяких ограничений. Доступ должен быть открыт в любое время и в любое место. И мы готовы обеспечить это для контрольных органов. Только при условии всеобщего и полного разоружения под самым строгим контролем можно достигнуть доверия и можно на деле создать такие условия мирного сосуществования государств, при которых ни одна страна или группа стран не могли бы тайно вооружаться для нападения на другие страны.

Такова наша точка зрения. Какое еще более ясное заявление нужно сделать, чтобы представители Запада перестали повторять, что Советский Союз не принимает контроля!

Все выдумки о том, будто Советский Союз не хочет контроля, показывают лишь одно — как в так называемом свободном мире свободно обманывают людей. Но наш мир, мир социалистических стран, отлично информирован и знает, что мы — за действенный контроль. А вот в «свободном мире» при «свободной информации» могут свободно обманывать общество, повторять заведомо ложные утверждения, чтобы ввести людей в заблуждение.

19 июня в Вашингтоне начнутся переговоры между Советским Союзом и Соединенными Штатами Америки по вопросам разоружения. Хотелось бы надеяться, что на этот раз мы, наконец, встретим конструктивный подход со стороны Соединенных Штатов Америки.

Теперь я хотел бы остановиться на другом вопросе, по которому мы обменялись мнениями с президентом Кеннеди,—о запрещении испытаний ядерного оружия.

Почти три года мы ведем в Женеве переговоры с Соединенными Штатами и Англией по этому вопросу. В самом начале переговоров мы внесли на рассмотрение западных держав проект договора. Несмотря на то, что этот проект отвечает интересам всех участников переговоров и что в ходе переговоров мы пошли навстречу ряду пожеланий западных держав, переговоры не дали каких-либо конкретных результатов.

Сейчас возникли новые трудности. Западные державы решительно отказываются принять наше предложение о формах контроля.

В чем суть нашего предложения? Разрешите кратко изложить его. Вначале мы считали возможным согласиться с предложением западных держав о том, чтобы исполнительный орган системы контроля за прекращением испытаний возглавлялся одним человеком, назначенным по соглашению между сторонами. Но события в Конго нас насторожили, научили, как говорится, уму-разуму. Правительство Республики Конго обратилось за помощью к Организации Об'единенных Наций в борьбе против бельгийских колонизаторов, которые пытались вернуть свое колониальное господство над этой страной. Совет Безопасности и Генеральная Ассамблея приняли в связи с этим ряд неплохих решений. Но что же произошло дальше?

Г-н Хаммаршельд, выдающий себя за нейтрального человека, пользуясь положением генерального секретаря Организации Об'единенных Наций, толковал и проводил в жизнь эти решения Совета Безопасности и Генеральной Ассамблеи в угоду колонизаторам. Разве не об этом говорит подлое убийство премьер-министра Конголезской Республики Патриса Лумумбы — главы того самого правительства, которое попросило помощи вооруженных сил Организации Об'единенных Наций против бесчинств колонизаторов? Трагедия конголезского народа ясно показала, к каким последствиям может привести произвол исполнительного органа ООН в лице единоличного генерального секретаря. Нужно все сделать, чтобы не допустить повторения подобных действий. Этого требуют интересы народов, интересы сохранения мира.

Именно поэтому Советское правительство пришло к твердому убеждению, что контроль за выполнением договора о прекращении испытаний ядерного оружия должен осуществляться с участием представителей трех существующих групп государств —социалистических стран, стран, которые участвуют в западных военных блоках, и стран, проводящих нейтральную политику. При этом представители этих групп государств могут принимать лишь согласованные решения.

Советский Союз не требовал и не требует для себя исключительного положения. Мы не хотим господства в контрольной комиссии, но и не позволим, чтобы над нами кто-то господствовал. Мы требуем для себя точно такие же права, какие будут иметь другие участники договора. Мы стремимся к тому, чтобы не было злоупотреблений со стороны контрольной организации.

Чего же хотят западные державы? Они хотят навязать нам в качестве единоличного толкователя и исполнителя договора какого-то «нейтрального» человека, хотят протащить на этот пост какого-нибудь нового Хаммаршельда, который командовал бы контролем на всей территории нашей страны. А если говорить откровенно, они хотят, чтобы такой человек позволял им беспрепятственно вести разведку на нашей территории в интересах Запада. С этим, разумеется, мы не можем согласиться и никогда не согласимся, так как речь идет о безопасности нашей страны.

Для каждого, конечно, ясно, что прекращение испытаний ядерного оружия само по себе не привело бы к предотвращению ракетно-ядерной войны. Можно запретить проведение испытаний ядерного оружия, но ведь имеющиеся запасы этого оружия сохранятся, его производство будет продолжаться и, следовательно, продолжаться его накопление. Таким образом, угроза ракетно-ядерной войны будет нарастать. Совершенно очевидно, что одно лишь прекращение испытаний ядерного оружия не явилось бы какой-то плотиной, которая преградит путь гонке вооружений.

По всему видно, что на переговорах в Женеве трудно договориться о прекращении испытаний ядерного оружия из-за позиции, занятой западными державами.

Главное сейчас состоит в том, чтобы незамедлительно решить вопрос о всеобщем и полном разоружении. Мы заявили президенту Соединенных Штатов: давайте взаимосвязанно решать обе проблемы — проблему прекращения испытаний и проблему всеобщего и полного разоружения. Тогда легче будет договориться и о создании исполнительного органа по контролю. В условиях всеобщего и полного разоружения вопрос о безопасности государств будет стоять в ином плане: не будет армий и не будет угрозы нападения одного государства на другое. В этих условиях Советское правительство готово будет принять предложения западных держав по контролю. Мы будем согласны с тем, чтобы была предусмотрена система контроля без всяких ограничений с какой бы то ни было стороны, в том числе и со стороны государства, на территории которого осуществляется контроль. Тогда отпадет всякая опасность того, что контроль может быть использован в целях разведки против какого-либо государства. Да это и логично, ибо если не будет армий, не будет гонки вооружений, то у государств не будет никаких военных секретов, и тогда представители западных стран смогут войти в любую дверь, на любой завод или институт в нашей стране так же, как и наши представители в их странах.

Оценивая возможности соглашения о прекращении испытаний ядерного оружия в условиях, когда нет договоренности о всеобщем и полном разоружении, нельзя игнорировать и такое важное обстоятельство. В то время, когда идут переговоры о прекращении испытаний ядерного оружия между тремя государствами—Советским Союзом, Соединенными Штатами Америки и Англией,—Франция проводит испытания и не обращает внимания на протесты мировой общественности и правительств, игнорирует неоднократные решения Организации Об'единенных Наций, которые призывают государства воздерживаться от таких испытаний. Складывается странное положение: мы ищем соглашения с западными державами в Женеве, а союзница этих западных держав — Франция продолжает испытания ядерного оружия и заявляет, что переговоры в Женеве ее ни к чему не обязывают. Следовательно, Франция, участница НАТО, агрессивного военного блока, который не скрывает своей направленности против Советского Союза, имеет возможность совершенствовать ядерное оружие в интересах своих западных союзников.

Кроме того, надо считаться с тем, что примеру Франции могут последовать и другие страны, когда они будут иметь соответствующие научно-технические возможности.

Конечно, можно понять своеобразную логику западных держав, которые по-видимому, не надеются на своих союзников по военным блокам и хотят обеспечить свою самостоятельность, опираясь на собственное ядерное оружие. Президент Франции генерал де Голль говорит, например, что он хочет иметь свое ядерное оружие, чтобы обеспечить Франции возможность проведения независимой политики. Но ведь и другие страны, оказавшиеся в тенетах западных военных блоков, могут заявить, что они не хотят полагаться на соглашение о прекращении ядерных испытаний в условиях, когда государства, имеющие ядерное оружие, сохранят его и после подписания такого соглашения. Они, видимо, также могут повторять аргументацию, которой сейчас пользуется Франция, с тем, чтобы оправдать проведение испытаний, стремиться создать собственное ядерное оружие и войти в так называемый «ядерный клуб».

Это, конечно, логика, идущая во вред делу мира. Такой логикой могут воспользоваться и уже пользуются те круги на Западе, которые не хотят отказаться от ядерного оружия, продолжая делать ставку на это оружие массового истребления.

Все это приводит нас к выводу, что следует об'единить решение вопроса о прекращении испытаний ядерного оружия с задачей всеобщего и полного разоружения. Видимо, иного выхода в сложившихся условиях невозможно найти.

В ходе обмена мнениями с президентом, мы подробно изложили свою точку зрения относительно взаимосвязанного решения проблемы всеобщего и полного разоружения и прекращения всех испытаний ядерного оружия. Мы хотели бы, чтобы американское правительство правильно поняло нашу точку зрения. Это помогло бы найти основу для достижения соглашения.

Народы ждут, что правительства ускорят решение вопроса о всеобщем и полном разоружении, чтобы обеспечить мир. Поэтому вся мировая общественность возвышает свой голос и требует, чтобы те правительства, которые не проявляют интереса к решению этой проблемы, перестали саботировать и затягивать переговоры, давно пора вывести проблему разоружения из лабиринта пустых словопрений, где она находится уже много лет.

Позвольте теперь перейти к германскому вопросу, который занял большое место в наших беседах с президентом Кеннеди.

Советское правительство неоднократно излагало свою позицию по этому вопросу, и западные державы не могут пожаловаться, что наши предложения им недостаточно известны. Мы делали и делаем все, чтобы убедить правительства Англии, Соединенных Штатов Америки, Франции и других стран, которые участвовали вместе с нами в войне против гитлеровской Германии, что отсутствие мирного договора с Германией создало ненормальное и опасное положение в Европе.

Всегда признавалось, что после окончания войны между государствами должен заключаться мирный договор. Это уже стало обычаем и, если хотите, нормой международного права. Примеры тому можно найти в международной практике и после окончания второй мировой войны. Более 14 лет назад подписаны мирные договоры с Италией и другими государствами, воевавшими на стороне гитлеровской Германии. Соединенные Штаты Америки, Англия и другие страны в 1951 году заключили мирный договор с Японией. Но правительства тех же стран и слышать не хотят о заключении мира с Германией.

Спрашивается, можно ли и дальше сохранять такое положение? Ведь народы Европы кровно заинтересованы в заключении мирного договора с Германией. Его давно ожидают народы Польши, Чехословакии и всех других соседних с Германией государств. Этот договор необходим обоим германским государствам: Германской Демократической Республике и Федеративной Республике Германии.

Население этих государств живет надеждой на то, что будет, наконец, подведена черта под второй мировой войной и германский народ будет строить свои отношения с соседними народами на основе взаимного доверия.

Казалось бы, вопрос ясен: мирный договор с Германией необходим. При этом, понятно, не может быть и речи о каком-либо новом изменении границ. Мы ис-

(Окончание на 2-й стр.).

Ответ товарища Н. С. Хрущева на послание председателя конференции националистических организаций португальских колоний Марио д'Андраде

Председатель конференции националистических организаций португальских колоний Марио д'Андраде направил Председателю Совета Министров СССР тов. Н. С. Хрущеву послание этой конференции, в котором содержится просьба выступить в поддержку народов Анголы и других португальских колоний, борющихся за свою свободу и национальную независимость.

Ниже публикуется текст ответа Председателя Совета Министров СССР тов. Н. С. Хрущева на это послание:

«Уважаемый господин председатель, я получил послание, которое Вы направили мне от имени конференции националистических организаций португальских колоний, проходившей недавно в гор. Касабланке. Это послание мы рассмотрели самым внимательным образом.

Советское правительство и советский народ испытывают чувство глубокой солидарности с народом Анголы, борющимся за свою свободу и национальную независимость, и готовы оказать всемерную помощь и поддержку этой справедливой борьбе ангольского народа.

Позиция Советского Союза изложена в заявлении Советского правительства, текст которого направляется вам.

Патриоты Анголы могут быть уверены, что симпатии народов великого Советского Союза всецело находятся на их стороне. В Советском Союзе развертывается широкая кампания по разоблачению преступных действий португальских колонизаторов в Анголе и по усилению поддержки борющемуся ангольскому народу.

Прошу Вас, господин председатель, передать патриотам Анголы братский привет от советского народа, который твердо верит, что справедливая героическая борьба ангольского народа за свою свободу и независимость увенчается в недалеком будущем победой».

О предстоящем официальном визите премьер-министра Демократической Республики Вьетнам товарища Фам Ван Донга в Советский Союз

В целях дальнейшего укрепления и развития отношений дружбы и братского сотрудничества между Советским Союзом и Демократической Республикой Вьетнам, по приглашению Советского правительства с 26 июня по 5 июля с. г. в СССР будет находиться с официальным визитом правительственная делегация Демократической Республики Вьетнам во главе с премьер-министром товарищем Фам Ван Донгом.

Разговор с миллионами

МОСКВА, 15 июня. (ТАСС). С громадным интересом ожидали сегодня миллионы советских людей вечерних передач Центрального телевидения: в 20 часов по радио и телевидению выступил Председатель Совета Министров СССР Н. С. Хрущев.

В Москве и Воронеже, Ленинграде и Рязани, Киеве и Смоленске, Минске и Орле, Риге и Калуге и во многих других городах миллионы телезрителей с огромным вниманием слушали речь Никиты Сергеевича.

Выступление товарища Н. С. Хрущева одновременно транслировалось для телезрителей Венгрии, ГДР, Польши и Чехословакии. Интерес к речи Н. С. Хрущева по телевидению был настолько велик, что многие капиталистические страны, в том числе Англия, Франция, Австрия, Швеция, Италия, ФРГ и ряд других, вели прямые передачи или записи на пленку выступления Председателя Совета Министров СССР.

Правильно сказал Никита Сергеевич!

МОСКВА, 15 июня. (ТАСС). Вечером многомиллионная столица прильнула к голубым экранам телевизоров, собралась у радиоприемников, репродукторов. С громадным интересом слушали москвичи выступление Никиты Сергеевича.

— Проникновенная искренность, целеустремленность, правдивость — вот чувства, которые я испытывал, слушая выступление Никиты Сергеевича, — говорит инженер-конструктор завода «Динамо» имени Кирова В. М. Тимохин. — То, о чем говорил Хрущев, волнует миллионы людей. И он выступал от имени миллионов не только советских людей, но и всего прогрессивного человечества. Еще раз с убеждающей силой прозвучала на весь мир наша, советская, программа борьбы за торжество мира на земле.

— Правильно, Никита Сергеевич! — говорит работница Первого часового завода Вера Воронина. — В Ваших словах — думы и надежды всех людей нашей Родины: запретить ядерное оружие, всеобщее и полное разоружение во имя мира, прочного и нерушимого на нашей планете Земля.

Мы—за дружбу между народами

Вечером я и пятеро моих товарищей, студентов медицинского института, готовились к очередному экзамену. Кто-то сказал: «Включите приемник, сейчас будет говорить Хрущев!». И действительно, вскоре мы услышали знакомый голос. Никита Сергеевич отчитывался перед советским народом об итогах встречи с президентом США Дж. Кеннеди.

Нам, будущим медикам, особенно дороги отношения дружбы между народами, последовательно проводимая нашим правительством и лично Н. С. Хрущевым политика мирного сосуществования.

Наша будущая специальность — борьба за человеческие жизни. Поэтому мы ненавидим войну, уносящую миллионы людей. С нами все миролюбивое человечество земли, все те, кому нужен прочный мир.

В. ОСТАПЕНКО,
студент 2-го курса Кемеровского медицинского института.

Слушая Н. С. Хрущева...

Хотя смена на заводе начиналась завтра в 8 часов утра, накануне в полночь большинству рабочих пекококсового цеха коксохимзавода не спалось. Каждый знал: ровно в 12 часов ночи по радио будет выступать Никита Сергеевич Хрущев.

Горят зеленые глазки приемников... Слышимость — отличная. Никита Сергеевич докладывает об итогах своей поездки в Вену, о результатах встреч и бесед с президентом США Дж. Кеннеди.

А наутро в цехе об этом только и разговору. Люди обменивались мнениями по поводу венских переговоров глав двух великих держав.

Дежурный электрик Н. С. Сапелкин поделился с друзьями:

— Очень важные вопросы затрагивали переговоры. Слушая Никиту Сергеевича, мы чувствовали правоту нашей миролюбивой политики.

С. М. Кадилов, бурильщик, сказал:

— Большая рабочая благодарность главе нашего правительства Н. С. Хрущеву — неустанному борцу за мир.

Окончание выступления Н. С. Хрущева

ходим из того, что мирный договор с Германией зафиксирует то, что уже было определено Потсдамским соглашением. Правительство Германской Демократической Республики неоднократно заявляло, что оно признает установленную этим соглашением восточную границу Германии по линии Одер—Нейссе окончательной и рассматривает ее как границу мира между германским и польским народами.

Да и правительства западных держав, видимо, понимают, насколько бессмысленно было бы поднимать теперь вопрос об изменении границ Германии. Их представители в беседах с нами не раз заявляли об этом. А президент Франции генерал де Голль публично высказался за то, чтобы германский народ «не ставил под сомнение нынешние границы на западе, востоке, севере и юге». Даже канцлер Аденауэр, этот глашатай «холодной войны» и специалист по разжиганию страстей между государствами, даже он выступил с заявлениями о том, что Федеративная Республика Германии не домогается изменения границ путем войны, путем силы.

Спрашивается, почему же тогда не подписать мирный договор, если каждому ясно, что нынешние границы Германии не могут быть изменены без войны, а войны, как заявляют правительства западных держав, они не хотят.

Казалось бы, несложная операция — закрепить то, что фактически существует, и то, чего уже давно требуют народы. Так что же удерживает тогда правительства западных держав от этого разумного шага?

Причина, очевидно, заключается в том, что кое-кто на словах говорит о мире, а на деле хочет сохранить тлеющие головешки, оставшиеся со времен второй мировой войны, с тем, чтобы выбрать подходящий момент и разжечь пожар новой войны. Для этого и создаются все новые и новые дивизии в Западной Германии, а канцлер Аденауэр требует атомного оружия для своей армии. Ради чего все это делается? Ведь для сохранения того, чем располагает сегодня Западная Германия, не требуется ни крупной армии, ни атомного оружия. Но там есть силы, которые все еще зарятся на чужое добро и не могут примириться с существующими границами. А что означала бы попытка изменить границы в настоящих условиях? Это война и притом война термоядерная.

Поэтому позиция противников мирного урегулирования с Германией не может не настораживать народы. Они вправе сказать: если вы за мир, то докажите это делом — подпишите мирный договор и в соответствии с этим проводите вашу политику.

В беседах со мной президент Кеннеди, как, впрочем, и другие представители западных стран, ссылался на то, что западные державы имеют какие-то обязательства перед жителями Западного Берлина, и эти обязательства не могут быть затронуты даже заключением германского мирного договора. Естественно, однако, поставить вопрос, — о сохранении каких обязательств может идти речь, если все они вытекают из факта капитуляции гитлеровской Германии и временных союзнических соглашений и, следовательно, могут иметь силу лишь до заключения мирного договора. К тому же вообще нет никаких особых союзнических обязательств в отношении Западного Берлина. Союзнические обязательства относились ко всей территории Германии, и как раз эти соглашения были грубо нарушены западными державами. Они превратили Западную Германию в милитаристское государство, создали военный блок, направленный против нас, и в этом блоке Федеративная Республика Германии играет первостепенную роль. Генералы, которые командовали гитлеровскими войсками, совершали зверства в Советском Союзе, Польше, Чехословакии, Албании, Югославии, Франции, Греции, Бельгии, Норвегии и в других странах, теперь занимают командное положение в НАТО.

Всегда было так, что после подписания мирного договора условия капитуляции теряют силу на всей территории, на которую распространяется этот договор, и вся территория освобождается от оккупационных порядков. Поэтому Западный Берлин, который расположен на территории Германской Демократической Республики, после подписания мирного договора станет свободным от всех условий, установленных в связи с капитуляцией гитлеровской Германии и введением там оккупационного режима.

Надо сказать, что, когда речь заходит о мирном договоре с Германией, а следовательно, и о нормализации положения в Западном Берлине, представители западных стран нередко сходят с юридической почвы и начинают апеллировать к престижным соображениям. Но и такие попытки не выдерживают критики. Я хотел бы сослаться на довольно свежий пример.

Мы вместе с Соединенными Штатами Америки воевали против Японии, наши народы вместе проливали кровь. Советская Армия разгромила основное ядро японских войск — Квантунскую армию в Маньчжурии. Советский Союз вместе с Соединенными Штатами и другими государствами, воевавшими против Японии, участвовал в разработке мероприятий по контролю за послевоенным развитием Японии. Были созданы Дальневосточная комиссия в Вашингтоне и Союзный совет для Японии, который размещался в Токио. В этих органах советские представители принимали самое активное участие на равноправной основе.

Но вот дело дошло до заключения мирного договора с Японией. Наши союзники не посчитались с мнением Советского Союза и подписали сепаратный договор с Японией. Не стану касаться мотивов, которые в то время определяли позицию Советского Союза в вопросе о мирном договоре с Японией так как речь сейчас идет о другом, а именно о том, как поступили в этом случае Соединенные Штаты Америки со своим союзником. Они в одностороннем порядке ликвидировали Союзный совет для Японии и лишили советских представителей всяких прав. Наши представители в сущности оказались между небом и землей; их всячески выживали из Токио.

А ведь мы имели определенные права и обязательства, которые вытекали из факта капитуляции Японии и были оговорены в соответствующих соглашениях. Как видите, американцы не посчитались тогда ни с правами Советского Союза, ни с международными соглашениями. Опираясь на свое преимущество в атомном оружии, они стремились диктовать условия не только побежденной Японии, но и своим союзникам по войне с Японией.

Более двух лет назад мы опубликовали свой проект мирного договора с Германией. В нем нет ничего, что ущемляло бы интересы наших бывших союзников, как, впрочем, и самих немцев.

Советский Союз, который имел во много раз больше жертв, чем все остальные союзники по антигитлеровской коалиции, вместе взятые, предлагает подписать мирный договор, чтобы нормализовать обстановку в Европе, нормализовать отношения с обоими германскими государствами. А Соединенные Штаты, Англия и Франция вместе с Федеративной Республикой Германии не хотят подписать мирный договор, стремятся сохранить неопределенное и опасное положение. Они отказываются от ликвидации остатков минувшей войны путем заключения мирного договора и настаивают на сохранении оккупационного режима и своих войск в Западном Берлине.

Каждый человек, если он не лишен здравого рассудка, понимает, что подписание мирного договора — это путь к улучшению отношений между государствами. Отказ от заключения мирного договора, увековечение оккупационного режима в Западном Берлине направлены на продолжение «холодной войны», а кто скажет, где та грань, которая отделяет «холодную войну» от войны в подлинном смысле этого слова? Не ясно ли, что «холодная война» — это подготовка, это накопление сил для войны.

Я говорю об этом для того, чтобы все поняли, с какой серьезной опасностью сопряжена дальнейшая затяжка с заключением германского мирного договора.

Когда мы предлагаем подписать мирный договор с Германией и превратить Западный Берлин в вольный город, нас обвиняют в том, будто мы хотим лишить западные державы права доступа в этот город. Но это неправильный, несостоятельный довод. Предоставление Западному Берлину статуса вольного города означало бы, что все страны мира, желающие поддерживать экономические и культурные связи с этим городом, имели бы право и возможности беспрепятственно осуществлять эти связи. Конечно, при этом потребуется соглашение с той страной, по территории которой проходят коммуникации, связывающие Западный Берлин с внешним миром. Это нормально. Иначе будет поставлен под угрозу суверенитет государства, внутри которого расположен Западный Берлин.

Правительства западных держав утверждают, что они дали обещания защищать свободу и благополучие населения в Западном Берлине. Правда, в четырехсторонних соглашениях, касающихся Берлина, об этих обязательствах Соединенных Штатов Америки, Англии и Франции ничего не говорится. Сама идея обеспечения свободы для жителей Западного Берлина ни у кого не может вызвать возражений. Не кто иной, как Советский Союз, предлагает, чтобы политический и социальный режим в Западном Берлине был таким, какой хотят иметь его жители.

Значит, нет никакого покушения на свободу Западного Берлина, равно как нет преград и к доступу в этот город. Мы повторяли и повторяем: мирный договор создаст все необходимые условия для обеспечения свободы вольного города Западный Берлин и осуществления беспрепятственных связей Западного Берлина с внешним миром.

Разумеется, при решении вопросов доступа в Западный Берлин следует придерживаться общепринятых международных норм, то есть пользоваться территорией страны, через которую проходят пути доступа, только с согласия ее правительства.

Такое положение всеми признается нормальным. Так почему же считать ненормальным, если для проезда в Западный Берлин надо будет спросить согласия Германской Демократической Республики? Ведь наземные пути в Западный Берлин проходят через ее территорию, водные пути — тоже через ее территорию, воздушные пути — опять же через ее территорию. Поэтому после заключения мирного договора странам, желающим поддерживать связи с Западным Берлином, надо будет договориться с правительством Германской Демократической Республики о порядке доступа в Западный Берлин и связей с этим городом.

Мы не предлагаем ничего необычного. Так издавна ведется в отношениях между всеми равноправными государствами,—сотни, а может быть много сотен лет. Этот порядок не мы выдумали, он существует не только де-факто, а де-юре и давно стал общим правилом.

Когда Советское правительство предлагает заключить мирный договор и нормализовать на этой основе положение в Западном Берлине, оно хочет только мира, хочет устранить из отношений между государствами все, что порождает трения и может вызвать опасный конфликт. Не социалистические страны, а западные державы бросают вызов миру, когда вопреки здравому смыслу заявляют, что не признают заключения мирного договора и будут пытаться сохранить оккупационный режим в Западном Берлине, который они, видите ли, завоевали. Это — не политика мира, это — попрание самых элементарных норм в отношениях между государствами. Это — желание сохранить состояние крайней напряженности в международных отношениях и, больше того, угроза войной.

Советский Союз и наши друзья войны не хотят, и мы не начнем ее. Но мы будем стоять на защите своего суверенитета, выполнять свой священный долг, чтобы защитить свою свободу и независимость.

Если какая-либо страна нарушит мир и перейдет чужие границы — наземные, воздушные или водные, — она возьмет на себя всю ответственность за последствия агрессии и ей будет дан должный отпор.

В мировой печати публикуется много откликов по поводу наших встреч и бесед с президентом Кеннеди. Среди этих откликов есть много разумных высказываний и в Соединенных Штатах, и в Англии, и во Франции, и в Западной Германии. Я уже не говорю о Германской Демократической Республике и других социалистических странах. Но есть озлобленные люди, лишенные здравого рассудка, которые выступают против переговоров с Советским Союзом, призывают к крестовому походу против коммунизма. Они организуют все новые провокации. И не случайно к моменту венской встречи в Федеративной Республике Германии было приурочено проведение многочисленных сборищ реваншистов, на которых с воинственными речами выступали Аденауэр и другие руководители боннского правительства.

Противники нормализации международной обстановки затеяли новую крупную провокацию в Западном Берлине, где с начала июня проводятся заседания комитетов западногерманского парламента, а на 16 июня намечается заседание бундесрата, хотя Западный Берлин никогда не входил и не входит в состав Федеративной Республики Германии. Видимо, в самой Западной Германии ощущается недостаток «жизненного пространства» для провокационных затей.

До какого безрассудства могут дойти люди, ослепленные злобой против социализма, свидетельствует опубликованное на днях заявление канадско-американской межпарламентской группы. Эти парламентарии воюют, словно гиены, угрожают ядерной войной. Они не видели войны на своей земле. Не знаю, участвовали ли они лично в войне или нет, но совершенно ясно, что эти деятели не представляют характера современной термоядерной войны, если толкают свои, а вместе с ними и другие страны на конфликт. Теперь любая война, начнись она даже как обычная, неядерная, может перерасти в уничтожающую ракетно-ядерную войну. На безумцев, которые толкают к войне, народы должны одеть смирительную рубашку.

Народы Европы знают, что такое война. Нам пришлось участвовать в двух мировых войнах. 20 лет назад советскому народу была навязана война, самая тяжелая и кровопролитная война в нашей истории. Враг подошел к порогу Москвы, он дошел до Волги, занял и опустошил значительную часть советской территории. Но Советский Союз устоял перед натиском врага и победил в этой войне. Мы пришли в Берлин, покарали тех, кто развязал войну.

Мы не хотим еще одной мировой войны — мы хотим мира. Советский народ добился хорошего взаимопонимания с немцами Германской Демократической Республики. Между Советским Союзом и Германской Демократической Республикой сложились самые лучшие отношения, укрепилось убеждение, что нам надо не враждовать, а дружить, и что эта дружба полезна и выгодна обоим народам. Советские люди желают иметь хорошие отношения и с немцами Западной Германии.

Наш народ хочет дружить с французами. Мы вместе с ними воевали против гитлеровской Германии, и каждый из нас на своем опыте познал, что такое фашизм, что такое война. Мы хотим дружить с англичанами, американцами, норвежцами и другими народами антигитлеровской коалиции, вместе с которыми мы сражались за мир на земле. У нас нет никаких причин ссориться с каким бы то ни было народом, мы хотим жить в дружбе и согласии со всеми народами мира.

Для этого Советский Союз и предлагает заключить мирный договор с Германией совместно с другими странами. И этот миролюбивый шаг называют угрозой или даже актом агрессии! Но так могут говорить только те, кто пытается оклеветать и извратить наши намерения, отравить сознание народов ядом лжи.

Мы просим всех правильно понять нас: нельзя больше откладывать заключение мирного договора с Германией, нужно достичь мирного урегулирования в Европе в этом году.

Мы призываем все страны, воевавшие против Германии, принять участие в мирной конференции, когда будет достигнута договоренность о ее созыве. Вопрос сейчас состоит не в том — подписывать или не подписывать мирный договор, а в том — будет ли этот мирный договор заключен с двумя существующими германскими государствами — Германской Демократической Республикой и Федеративной Республикой Германии, или с одним германским государством и примут ли в мирном урегулировании участие все воевавшие против Германии государства или только часть из них.

Правительства некоторых стран заранее об'явили, что они не примут участия в мирной конференции. Советский Союз, конечно, будет сожалеть, если какие-либо государства уклонятся от подписания германского мирного договора, мы всегда стремились и стремимся к тому, чтобы в мирном урегулировании германского вопроса участвовали все страны антигитлеровской коалиции.

Но даже если некоторые страны откажутся принять участие в переговорах о заключении мирного договора, это нас не остановит и мы вместе с другими странами, которые пожелают этого, подпишем мирный договор с двумя германскими государствами. Если Федеративная Республика Германии не согласится подписать мирный договор, то мы подпишем его только с Германской Демократической Республикой, которая уже заявила о своем желании заключить мирный договор и дала согласие на создание на ее территории вольного города Западный Берлин.

Кое-кто на Западе угрожает нам, заявляя, что если мы подпишем мирный договор, то он не будет признан и что даже будет применено оружие, чтобы помешать его осуществлению. Они, по-видимому, забывают, что теперь другие времена. Если и раньше политика с позиции силы в отношении Советского Союза была непригодной, то теперь и подавно она обречена на провал. Советский Союз против применения силы в отношениях между государствами. Мы за мирное урегулирование спорных межгосударственных вопросов. Однако на всякое насилие мы в состоянии дать должный отпор, и у нас есть чем защитить свои интересы.

Во время встречи в Вене состоялся также обмен мнениями о положении в Лаосе и о мирном урегулировании лаосского вопроса.

В коммюнике по этому поводу говорится, что президент Соединенных Штатов и Председатель Совета Министров Советского Союза «вновь подтвердили свою поддержку нейтрального и независимого Лаоса во главе с правительством, избранным самими лаотянцами, а также международных соглашений, обеспечивающих этот нейтралитет и независимость, и в этой связи они признали важность эффективного прекращения огня в Лаосе».

Лаотянцы — миролюбивый народ. Встав на путь независимого развития, эта страна никому не угрожала и не была источником напряженности. Так было до тех пор, пока империалисты не решили превратить Лаос, в свой военный плацдарм, в базу для подготовки агрессии.

Против законного правительства принца Суванна Фумы был организован мятеж. Мятежники получили оружие, военных советников из Соединенных Штатов. Мир в этой стране был нарушен, развернулась война, которая из-за вмешательства извне грозила перерасти в большой пожар. Сложилось крайне опасное для мира положение в Юго-Восточной Азии.

Американская сторона не скрывает сейчас, что виновником опасных событий в Лаосе было предыдущее правительство Соединенных Штатов Америки и его политика в этом районе земного шара не всегда была мудрой. В марте этого года г-н Кеннеди заявил, что возглавляемое им правительство будет стремиться к созданию нейтрального и независимого Лаоса, что касается Советского Союза, то мы и раньше и теперь стояли и стоим за то, чтобы Лаос был независимым и нейтральным государством, а не орудием в руках военных блоков, чтобы никто не вмешивался во внутренние дела этой страны.

Таким образом, перед встречей в Вене имелись достаточные предпосылки, чтобы найти основу для согласия по вопросу о мирном урегулировании в Лаосе.

Во время обсуждения с президентом Кеннеди лаосского вопроса у нас выявился сходный подход. Я заявил, что для урегулирования этого вопроса необходимо обеспечить создание независимого и нейтрального Лаоса. Вместе с тем надо четко отделить внешние вопросы от внутренних. Внутренняя политика Лаоса не может и не должна определяться ни Советским Союзом, ни Соединенными Штатами, ни другими странами. Если какие-либо страны будут устанавливать, как Лаосу жить и какое иметь правительство, то это будет уже не независимый, нейтральный Лаос, а Лаос, управляемый извне. А это недопустимо.

Три политические силы, действующие в Лаосе, должны сами создать такое правительство, которое стояло бы на позициях независимости и нейтралитета. Советский Союз будет приветствовать такую политику и сделает для этого все, что в его силах.

Все это я сказал президенту Кеннеди. У меня создалось впечатление, что президент с пониманием отнесся к сказанному мною. Он заявил, что обе наши страны должны повлиять на соответствующие политические группировки Лаоса с целью достижения договоренности между ними о создании единого правительства и его программы, на основе признания независимости и нейтралитета. Мы считаем такой подход разумным.

Мы твердо убеждены, что никто не должен вмешиваться во внутренние дела Лаоса, потому что вмешательство какой-либо одной стороны чревато весьма опасными последствиями. Надо внимательно и осторожно подходить к решению лаосской проблемы и не допускать ничего такого, что могло бы осложнить возможность мирного урегулирования в Лаосе.

В этой связи мы обращаем внимание на то, что использование американских офицеров в качестве военных советников в войсках мятежников означает вмешательство во внутренние дела на стороне определенной политической группировки. Такой подход расходится с признанием политики нейтралитета Лаоса и является открытым вмешательством в его внутренние дела. Чем скорее американская сторона откажется от такого вмешательства, тем будет лучше. Если нынешняя политика пособничества мятежникам будет продолжаться, то развитие событий может привести к нехорошим последствиям.

Тем более недопустимо, когда кое-кто в Соединенных Штатах Америки все еще не отказался от планов ввода в Лаос морской пехоты и развертывания там войны с помощью специальных воинских соединений. В Соединенных Штатах эти соединения почему-то называют партизанскими. На самом же деле эти соединения есть не что иное, как диверсионные и подрывные отряды, предназначенные для борьбы против народов тех стран, режимы которых не угодны правящим кругам Соединенных Штатов Америки. Можно заранее сказать, что те, кто прибегнет к подобным методам, не взвесили всех последствий для самих себя.

Если правительство Соединенных Штатов Америки действительно стремится к миру в Лаосе, оно должно способствовать быстрейшему успеху переговоров в Женеве. Никто не должен тормозить эти переговоры под различными надуманными предлогами о том, будто в Лаосе имеет место нарушение договоренности о прекращении огня. Если такие факты и имели место, то в этом неповинны национально-патриотические силы. Это хорошо известно американской стороне и ее военным советникам в Лаосе.

Мы будем продолжать свои усилия, чтобы обеспечить мирное урегулирование в Лаосе. К этому мы призываем и все другие государства, участвующие в переговорах в Женеве.

Мы исходим из того, что если действительно стремиться не к войне, а к миру, то нужно отношения между государствами с различными социальными системами строить на основе мирного сосуществования.

В беседах с президентом Кеннеди выявилось, что у нас разное понимание вопроса о мирном сосуществовании государств. Смысл высказываний президента сводился к тому, чтобы воздвигнуть какую-то плотину против движения народов к установлению в своих странах таких порядков, которые неугодны правящим кругам западных государств.

Если стать на такую позицию, то нужно заключить соглашение и принять обязательства контролировать другие государства, не допускать каких-либо изменений существующих там порядков, если даже народы восстают против этих порядков. Получается, что если народ какой-либо страны захотел бы изменить социально-политический строй, то этого нельзя допустить.

Понятно, что это совершенно неправильная концепция и мы, конечно, не можем с ней согласиться. Никто не в силах остановить стремления народов к свободе. Все режимы, которые построены на угнетении и эксплуатации народов, непрочны, не могут существовать вечно, и как бы хитроумно ни была построена система эксплуатации и угнетения, все равно народы добьются свободы и сбросят угнетателей. Изменения в общественной и политической жизни общества — это неизбежный процесс. Он не зависит от договоренности государственных деятелей. Если бы кто-то и допустил такое безрассудство, попытался как-то договориться по этому вопросу, то тем самым он показал бы свою несостоятельность и непонимание происходящих в мире событий и изменений.

Невозможно воздвигнуть какие-то препятствия на пути движения народов к прогрессу, к лучшей жизни. Это доказано всем ходом человеческого развития. В свое время был рабовладельческий строй, на смену ему пришел феодализм, потом его сменил капиталистический строй. Один строй заменял другой, потому что новый строй был более прогрессивным.

Можно сослаться на пример самих Соединенных Штатов Америки, которые возникли в борьбе против колониального гнета Великобритании. Американский народ вел упорную освободительную борьбу и добился независимости с оружием в руках. В свое время Соединенные Штаты Америки считали такое развитие событий нормальным. А теперь, если народы поднимаются на борьбу против реакционных режимов, против своих угнетателей, то Соединенные Штаты пытаются вмешаться в дела этих стран, чтобы сохранить старые порядки.

Представители империалистических государств хотят найти средство для того, чтобы освободительные идеи, идеи марксизма-ленинизма не распространялись дальше. Когда народ какой-либо капиталистической или колониальной страны, проявляя недовольство существующим строем, стремится изменить этот строй, установить новые порядки, которые соответствовали бы интересам народа, то правительства империалистических стран немедленно об'являют это происками коммунистов, говорят, что это, мол, рука Москвы и т. д. Они не прочь использовать такие выдумки в качестве предлога для вмешательства во внутренние дела других стран.

Помощь империалистических государств реакционным силам в тех или других странах таит в себе большую опасность и может привести к большим осложнениям. Советский народ и другие свободолюбивые народы решительно выступают за невмешательство во внутренние дела любой страны. Это необходимое условие для обеспечения мира.

Каждый народ имеет право на независимое и свободное национальное существование, и ни одно государство не должно вмешиваться во внутренние дела других стран. Внутри капиталистических стран идет классовая борьба. Народы борются против своих угнетателей, против реакционных режимов. Регулировать эти процессы путем договоренности невозможно. Тот, кто хотел бы договориться по этому вопросу, только показал бы, что он не понимает исторических событий, не понимает законов развития общества.

Главное, что, по нашему мнению, должны признать западные державы и особенно Соединенные Штаты, — это то, что социализм теперь прочно утвердился в мире и никто не в силах изменить этого факта. Известно, что в правящих кругах западных держав вынашивались и вынашиваются планы ликвидации социалистического строя. Но такие попытки терпели и будут терпеть провал.

Надо исходить из факта существования в мире двух социальных систем и строить отношения между социалистическими и капиталистическими государствами так, чтобы обеспечивать мирное сотрудничество между ними. Это единственно разумный путь в отношениях между государствами для того, чтобы обеспечить мир.

☆ ☆ ☆

Вот что хотелось мне рассказать вам, товарищи, о наших беседах с президентом Соединенных Штатов Америки. Должен сказать, что в общем я остался доволен этими беседами. Если бы вы меня спросили: стоило ли договариваться об этой встрече, стоило ли ее проводить, то я, не задумываясь, ответил бы — такую встречу стоило, более того, ее нужно было провести.

В наших беседах с президентом Соединенных Штатов Америки ни та, ни другая сторона не избегала постановки и обсуждения самых острых вопросов. Можно сказать, что состоялся откровенный разговор. Мы с вниманием ознакомились с позицией правительства Соединенных Штатов и подробно изложили позицию Советского правительства по ряду крупных международных вопросов. Уже одно это имеет немаловажное значение. Никто, конечно, и не ожидал, что мы достигнем полного согласия — уж очень расходятся курсы, по которым идут наши два государства, чтобы можно было рассчитывать на это.

У меня сложилось впечатление, что президент Кеннеди понимает большую ответственность, которая лежит на правительствах двух таких могущественных государств. Хотелось бы надеяться, что сознание этой ответственности сохранится и в будущем, с тем, чтобы можно было решать назревшие международные вопросы, убрать камни, которые загромождают путь к прочному миру, к улучшению отношений между Советским Союзом и Соединенными Штатами Америки.

Отношения между нашими странами в настоящее время оставляют желать много лучшего, и такое положение сложилось не по вине Советского Союза. Но мы хотели бы верить, что наступит такое время, когда советско-американские отношения улучшатся, и это будет иметь благотворное влияние на всю международную обстановку.

В Вене мы работали, можно сказать, по уплотненному графику. Сознание того, что мы представляем великий Советский Союз, придавало нам бодрость, облегчало нашу задачу. Мы знали, что наша ленинская внешняя политика пользуется единодушной поддержкой советского народа, народов социалистических стран. На нашей стороне симпатии сотен миллионов людей во всем мире. Советское правительство будет и впредь со всей последовательностью осуществлять ленинскую политику мирного сосуществования, политику укрепления мира и дружбы между народами.

Благодарю вас, дорогие товарищи, за внимание.

До свидания! Спокойной ночи.

Борьба за культуру на земле продолжается

В селе Медынино теперь убедились: высокий урожай — это дело рук человека. Уж больно хороши всходы!..

Борьба за высокую культуру земледелия приобрела особую остроту, когда судьбу урожая взяли в свои руки механизированные отряды. Трактористы решительно заявили:

— На земле теперь мы хозяева. Нехозяйскому отношению к ней навсегда кладем конец.

Правда, в семье не без урода. Находились люди, которые не хотели шагать в ногу с жизнью. Отпор бракоделам дали сами колхозники. Был такой случай. На пересмене сам собой возник разговор о нарушителях агротехники:

— Мы за культуру на земле боремся, — говорил тракторист Петр Щеголев, — а Горячев все дело портит. Нельзя так, дорогой товарищ...

— Какой он тебе товарищ, когда сознательно идет на брак, — возмутился Виктор Пикулин.

Распекали бракодела всей бригадой. А в заключение потребовали снять его с работы.

С тех памятных дней нарушений агротехники не было. Предпосевная обработка почвы, посев зерновых и кормовых культур велись по агротехнологическим картам. Все три полеводческие бригады колхоза соревнуются за почетное право называться коллективами высокой культуры земледелия.

— Мы так поняли решения январского Пленума ЦК КПСС, — рассказывает председатель колхоза М. В. Горенков. — Надо искать и приводить в дело дополнительные резервы повышения урожайности. Культура земледелия — это наша столбовая дорога.

И он называет уже вскрытые резервы: глубокая гахота, лучшие сроки сева... Нынче трактористы, например, не трогались с места, пока сеяльщики не установят правильную норму высева. Люди навели культуру на полях. Массивы выровняли, концы полос опахали. Со многих полей убрали кустарники и березы. Распахали ненужные дороги. Где можно было — припахали землю. И массивы теперь, как правило, имеют форму прямоугольника или квадрата.

Кукурузовод Егор Захарович Недосекин — старожил Медынина. Не один десяток лет управляет он трактором. О родной земле Егор Захарович говорит так:

— Прошли времена, когда за землю никто не отвечал. У нас теперь все убедились — землю не обманешь.

Хорошо говорит старый механизатор. Кому-кому, а ему-то понятно, что может дать медынинская земля, если навести на ней порядок.

Недосекин уже несколько лет выращивает кукурузу. И не плохую! Ежегодно свыше пятисот центнеров зеленой массы с гектара получает.

— У него, — рассказывает главный агроном колхоза А. А. Терехов, — давно выработаны свои правила. Сеет кукурузу на массивах с южными склонами. Да по зяби, обязательно. А весной он и влагу прибьет вовремя, и удобрения внесет, и пролущит по всем правилам, и заборонит массив. И перед самым севом еще раз пролущит, заборонит и прикатает почву. Посмотрите на его поля. Выровненные, концы заделаны. Проезжаешь мимо — сердце радуется: добрый хозяин трудится тут. А хозяйская смекалка, в народе говорят, богатству голова.

На кукурузном поле у Недосекина всегда точные квадраты. Он уже провел на всей площади боронование легкими боронами. На днях приступил к первой обработке междурядий.

Вот что особенно ценное в этом колхозе: основной принцип механизированных отрядов — закрепление земель — полностью сохранен и на время ухода за посевами. Его ведут те же люди, что готовили почву и сеяли. Они же будут и убирать урожай.

Мы не случайно вспомнили о том, как в колхозе начиналась борьба за высокую культуру земледелия. Создание механизированных отрядов сыграло тут решающую роль. Сейчас отряды ведут большую работу по дальнейшему окультуриванию полей, начали раскорчевку.

Сев закончен, начался уход за посевами, и борьба за культуру на земле продолжается с прежней настойчивостью!

И. ОЗЕРОВ.

Топкинский район.
колхоз «Заветы Ленина».

Пудовые надои — норма бригады

Доска почета

По представлению райкомов партии и райисполкомов на областную Доску почета заносятся следующие передовики животноводства:

ШУЛЕПОВА О. К. — доярка совхоза «Заря» Промышленновского района, надаивающая по 16,7 кг. молока от коровы в день.

ПАРЫГИН К. Е. — бригадир этого же совхоза, обеспечивший средний надой по гурту 14,5 кг молока от коровы в день.

КОСТЕРЕНКО О. К. — доярка колхоза «Гигант» Промышленновского района, надаивающая по 16,4 кг. молока от коровы в день.

МИРОНОВА В. Н. — доярка колхоза «Новый путь» Промышленновского района, надаивающая по 16,1 кг молока от коровы в день.

СЕМИЗАРОВА А. Т. — доярка этого же колхоза, надаивающая по 16,1 кг молока от коровы в день.

ОПАЛИЦКАЯ П. В. — доярка совхоза «Восход» Топкинского района, надаивающая по 14,5 кг молока от коровы в день.

ВОРОНКОВА П. А. — доярка этого же совхоза, надаивающая по 14,7 кг молока от коровы в день.

ЧУЙКОВА В. С. — доярка этого же совхоза, надаивающая го 14,8 кг молока от коровы в день.

ТЕРЕХОВА Л. Т. — доярка колхоза «Советская Россия» Топкинского района, получившая в последней декаде мая по 13,5 кг молока от коровы в день.

НУНГЕСТЕР К. А. и **ОСТЕРТАК В. А.** — скотники-пастухи этого же колхоза, обеспечившие в последней декаде мая среднесуточный надой по гурту 12,5 кг молока от коровы в день.

ФРАНЧУК М. П. и **КУЗНЕЦОВ А. М.** — скотники-пастухи Хорошеборского совхоза Топкинского района, обеспечившие в последней декаде мая среднесуточный надой по гурту — 11,8 кг молока от коровы в день.

Дебаты вокруг фляги

Молочный гурт Центрального отделения Чумайского совхоза находится в тайге, на пастбище Усек. На поляне раздается рокот мотора: рабочие монтируют передвижную доильную установку.

— Николай Михайлович, что мы будем делать с ними? Сюда корову не загонишь! — кричат девушки главному инженеру Каноныхину.

— Ничего, девчата, это только сначала в диковинку кажется. Привыкнете.

Чуть в стороне — две доильные площадки с навесом и деревянным полом. Эти уже работают. На усекском пастбище уже второй год пользуются механической дойкой. Восемь доярок дают более двухсот коров.

Солнце склонилось к закату, когда с двух сторон из тайги на поляну вышли гурты. Скоро дойка. Пастухи — оба молодые парни. Николаю Курбангалиеву двадцать лет. Комсомолец. Он уже третий год работает пастухом. Полюбились парню тайга и походная жизнь. Круглые сутки скот на пастбищах.

Кажется, все тут учли животноводы.

И лагерь очень удобно расположен. И выпаса хорошие, много водопоев, участки распределены по гуртам. Пока не жарко, молоко охлаждается в речке — сделана специальная площадка. Для лета заготовлен лед.

И результаты такой заботы сказались сразу: когда только выгнали коров, надаивали по шесть с лишним литров от каждой, а сейчас уже — 10.

Заглянули животноводы и вперед. Настанут дни, когда пастбища оскудеют. Без подкормки тогда не получишь много молока. Поэтому недалеко от лагеря создается зеленый конвейер. Смесь вики и гороха высевается в четыре срока.

...На улицах районного центра много красочно оформленных стендов и досок наглядной агитации. Они напоминают животноводам, что в третьем году семилетки Чебулинский район должен продать государству 8100 тонн молока. Задача дня ясна: надо полнее использовать благоприятные условия лета.

На призыв работников пятой фермы совхоза «Победитель» Мариинского района — бороться за пудовые надои молока вкруговую по бригаде — откликнулся коллектив Алчедатской фермы колхоза «Маяк Ильича». Возглавляет бригаду опытный животновод В. Г. Дрыгин. Уже сегодня тут надаивают около 13 литров на фуражную корову. А лучшие доярки подошли к заветному рубежу — получают по 15 литров. Скот пасется на заливных лугах. Дойка трехразовая, механическая.

Но таких коллективов в районе еще мало. Соревнование за пудовые надои не получило пока широкого развития. В том же колхозе «Маяк Ильича» на Дмитровской ферме картина с надоями совсем другая. Молоко отсюда поступает, как правило, с повышенной кислотностью. В чем дело? Заведующий фермой Н. С. Погожаев поясняет:

— Это не по нашей вине. Охлаждение хорошее, бассейн устроен на родниковой воде. Фляг не хватает — вот в чем беда.

— Упускаем золотое время,— жалуется и пастух Д. Т. Кочетов. — В прошлом году в это время уже по 13 литров на корову получали, а нынче и десяти не выходит. Уже четыре дня в обед не доим. Ежедневно теряем сотни литров. Это больше, чем весь надой в зимний день. Тогда боролись за каждый грамм, сейчас теряем центнеры.

Не только тут — во всех хозяйствах района жалуются на нехватку фляг. Оплошность, вовремя не исправленная, превратилась сейчас в какую-то неразрешимую проблему. Есть молоко, много молока, но нет тары. Нет регулярной трехразовой дойки.

Мариинское межрайонное об'единение «Сельхозтехника» обеспечивает район машинами, оборудованием и инвентарем. После тревожных сигналов Чебулинскому району отпустили... двадцать фляг! Капля в море. И ведь фляги не где-нибудь за тридевять земель выпускают, а у соседей — в Бийске Алтайского края.

На базе Мариинского об'единения есть хорошие прицепные цистерны, но охотников на покупку их, говорят, в Чебулинском районе нет. Нашлись бы, если бы знали о них. В районе о цистернах молчат, а представители «Сельхозтехники» на места не выезжают.

— К флягам мы никакого отношения не имеем. Это дело Мариинского об'единения, — говорит председатель Чебулинского райисполкома И. Ф. Шахов.

По чьей же вине в районе ежедневно теряются тысячи литров молока?

С выходом в лагеря, с началом круглосуточной пастьбы скота трудно определить, когда начинается трудовой день пастуха. Для доярок — в пять утра, когда начинается дойка. С рассвета и до ночи они находятся в лагерях. Нужна большая забота об этих людях, надо всемерно облегчать их нелегкий труд.

Не любит животноводов Дмитровской фермы председатель колхоза «Маяк Ильича» А. И. Будко. Лагеря, как такового, тут вообще нет. Просто поляна. Ни избушки, ни вагончика, даже навесы не построили. Негде людям укрыться от дождя.

— Разок бы председателю помокнуть с нами, — говорят доярки.

Плохо подготовились к лету и в колхозе «Победа». Лишь спустя полмесяца после выгона скота наладили мехдойку и сделали в реке площадку для охлаждения молока.

Лето — своеобразный экзамен для пастухов, доярок и других работников животноводства. Зачем же ставить на их пути рогатки?

А. ИЗОРКИН.
(Спец. корр. «Кузбасса»).

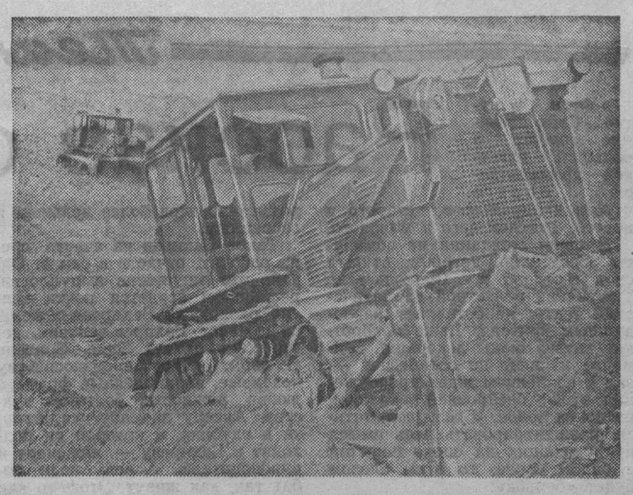

КАЗАХСКАЯ ССР. Грандиозные строительные работы ведутся в Голодной степи. За семилетку ирригаторам предстоит оросить свыше 70 тысяч гектаров плодородных земель. Для этого из Узбекистана от Южного Голодностепского магистрального канала прокладывается канал — Центральная ветка.

Сейчас на ударной комсомольской стройке горячие дни. Мощные бульдозеры, скреперы, экскаваторы продвигаются все дальше на север, оставляя за собой готовое русло.

НА СНИМКЕ: бульдозеры на трассе канала.

Фотохроника ТАСС.

В Поречье принимают вызов

Село Поречье хорошо известно в Ленинск-Кузнецком районе своими замечательными животноводами. Сейчас дойное стадо пасется в пойме реки Ини. За коровами ухаживает в основном молодежь. Мария Федосова и Любовь Гордеева два года назад одними из первых в районе откликнулись на призыв знатной доярки Галины Давыдовой, а вскоре на деле доказали, что могут и они надаивать по пуду молока от каждой коровы в летние дни.

Горячо отозвались поречанские девчата и на призыв животноводов пятого отделения совхоза «Победитель» — соревноваться за пудовые надои всей бригадой. Мария Федосова так рассказывает об этом:

— Мы и сами видим, что на выпасах коровы день ото дня прибавляют молока. Вчера, например, я надоила по 13 литров на корову, а сегодня — уже на полкилограмма больше. А у Любы Гордеевой до пуда недостает всего литр—полтора. Но чтобы вкруговую был пуд — за это побороться надо.

Перелом к лучшему уже заметен. Пастухи коммунист Н. Понуровский и И. Зубков с помощью доярок разбили выпаса на клетки и стравливают их по очереди, чтобы скот зря не вытаптывал пастбища. Утром, в росу, разбрасывают соль по траве.

— Не зря стараются животноводы, — говорит председатель колхоза им. Свердлова А. П. Новиков, — по надою молока наш колхоз с девятого места в районе поднялся на третье.

Я. ЛИПНЯГОВ.
Ленинск-Кузнецкий район.

ЮРГА: поддерживаем почин мариинцев

В Юргинском районе первыми поддержали почин мариинцев доярки третьего отделения Арлюкского совхоза — бригада Зои Васильевны Рябовой. По пуду тут пока еще никто не надаивает, но заветная цель близка. Например, А. Кузьмина, Л. Лобанова, М. Огородникова надаивают уже по 14 с лишним кг молока от коровы в сутки.

Откликнулись на призыв мариинцев и животноводы других хозяйств района. За гудовые надои вкруговую по бригаде решили бороться доярки и пастухи шестой фермы Ново-Романовского совхоза. Налицо первые результаты. Сейчас в среднем по дойному стаду в сутки выходит 12-13 кг молока на корову. Это небывалый результат в истории совхоза. Первенство в соревновании держат две Клавы — Чудинова и Ильиных.

В этом же совхозе включились в поход за пудовые надои молока и животноводы первой фермы.

Соревнуются за пудовые надои многие доярки колхоза «Гигант». Сейчас средний надой по колхозу составляет 10 литров от коровы в сутки.

За первую декаду июня хозяйства Юргинского района получили по 82,2 килограмма молока от коровы — на 6 кг больше, чем в это же время прошлого года. Итог мог быть и лучшим. Но два колхоза — «За коммунизм» и «Путь Ленина» и два совхоза — «Лебяжье» и Юргинский идут, что называется, с «минусами». Они тормозят весь район.

В. ГОРБАТОВ.

„Советский Союз стремится к миру“

СТОКГОЛЬМ, 16 июня. (ТАСС). Шведское радио как экстренную новость передало вчера вечером сообщение о выступлении по московскому радио и телевидению Н. С. Хрущева.

Радиокомментатор изложил советскую позицию в вопросе о разоружении и привел слова Н. С. Хрущева о готовности Советского Союза принять любую эффективную форму контроля при условии всеобщего и полного разоружения.

Большое место в своей речи Н. С. Хрущев отвел германскому вопросу, отметил комментатор. Он процитировал слова Н. С. Хрущева, что в настоящее время вопрос заключается не в том, будет подписан мирный договор с Германией или нет, а в том, какие государства примут участие в подписании этого договора.

Радиокомментатор назвал выступление Н. С. Хрущева спокойным. Хрущев сказал, отметил комментатор, что Советский Союз не желает войны, а стремится к миру и дружбе со всеми народами.

КОПЕНГАГЕН, 16 июня. (ТАСС). Выступление Председателя Совета Министров СССР Н. С. Хрущева по радио и телевидению о его встречах в Вене с президентом США Дж. Кеннеди привлекло большое внимание датской общественности.

Здесь об'явлено, что основные части выступления Н. С. Хрущева будут переданы по датскому телевидению.

Датское телеграфное агентство Ритсаус-бюро уже во время выступления Н. С. Хрущева передало краткое изложение первой части его речи. Одновременно Ритсаус-бюро послало в газеты заявление председателя Государственного совета ГДР В. Ульбрихта по вопросу о мирном урегулировании германской проблемы.

ЛОНДОН, 16 июня. (ТАСС). Миллионы английских телезрителей, смотревшие передачи последних известий по программе «Индепендент телевиж» (коммерческое телевидение), видели и слышали вчера в последних известиях начало выступления главы Советского правительства Н. С. Хрущева по радио и телевидению в Москве.

СОФИЯ, 16 июня. (ТАСС). Тысячи болгарских граждан с огромным интересом слушали вчера выступление Н. С. Хрущева, транслировавшееся по софийскому радио. Как сообщает Болгарское телеграфное агентство, с одобрением были встречены слова главы Советского правительства о том, что важнейшая проблема современности — проблема разоружения — может быть разрешена в том случае, если будут приняты советские предложения о всеобщем и полном разоружении, и что если западные государства согласятся на разоружение, то Советский Союз готов принять любую систему контроля.

Оживленно комментируется в Болгарии ясная позиция Советского Союза по германскому вопросу, глубоко волнующему болгарскую общественность. Только подписав мирный договор с Германией, западные государства на деле могут доказать, что они действительно желают укрепления мира. В предложениях Советского Союза о мирном договоре с Германией и о предоставлении Западному Берлину статуса вольного города нет никакой опасности для интересов западных государств. Цель этих предложений состоит лишь в упрочении мира и мирных отношений между государствами.

Болгарский народ, подчеркивает агентство, воспринял выступление Н. С. Хрущева как новое доказательство непоколебимой воли Советского Союза к укреплению мира и хороших отношений между народами.

ЗАПАДНЫЙ БЕРЛИН, 16 июня. (ТАСС). Телевидение и радио Западного Берлина сообщило в последних известиях о выступлении по московскому радио и телевидению Н. С. Хрущева, рассказавшего о своих встречах в Вене с президентом США Дж. Кеннеди. Западноберлинским телезрителям были показаны отдельные кадры, запечатлевшие выступление главы Советского правительства в тот момент, когда он говорил о стремлении Советского Союза решать спорные вопросы мирным путем.

ПАРИЖ, 16 июня. (ТАСС). Речь главы Советского правительства Н. С. Хрущева по радио и телевидению вызывает исключительно большой интерес во Франции. Еще до того, как она была произнесена, многие газеты сообщали на видных местах о предстоящем выступлении Председателя Совета Министров СССР, которое ожидалось здесь всеми с большим нетерпением.

Речь главы Советского правительства более двух часов занимала основное место в передачах агентства Франс Пресс. Ей уделяется значительное внимание в сообщениях по радио и телевидению. Местные радиостанции в своих информационных бюллетенях сообщают своим слушателям о выступлении главы Советского правительства, кратко резюмируя его содержание.

Американский флот поддерживает сторонников Трухильо

МЕХИКО, 15 июня. (ТАСС). В связи с сосредоточением кораблей военно-морских сил США в Карибском море мексиканская газета «Популар» указывает, что смерть Трухильо дала правительству США удобный случай блокировать эту страну, чтобы помочь Трухильо-младшему «укрепить власть любой ценой».

Флот США, продолжает «Популар», «дал возможность сторонникам Трухильо свободно расправляться со своими жертвами, заключать в тюрьму оппозиционеров, подкупать военных, запрещать партии. И все это делается под маской демократии и борьбы с коммунизмом! Где же те громкие голоса, которые разрывали барабанные перепонки, протестуя против расстрела предателей на Кубе? Почему их не слышно в момент кровавой оргии, развязанной наследниками Трухильо?».

Краткие сообщения

● **Несмотря на принятые меры, чилийским властям не удалось помешать антиамериканским демонстрациям. В знак протеста против прибытия личного представителя президента США Стивенсона в Сант-Яго демонстранты выбили стекла в окнах здания информационного агентства США. Выступления в чилийской столице, сообщает корреспондент агентства Ассошиэйтед Пресс Макс Харрельсон, «были наихудшими за всю восемнадцатидневную поездку Стивенсона по Южной Америке».**

● **Ни на один день не прекращается террористическая деятельность ультраколониалистов в Алжире. 14 июня в гор. Алжире произошел взрыв самодельной бомбы в квартире племянника Ферхата Аббаса, сообщает агентство Франс Пресс. Взрывом была тяжело ранена одна женщина; разрушено несколько соседних квартир. Самодельные бомбы, подложенные правыми экстремистами, рвались 15 июня в городах Оране и Филиппвиле.**

● **13 июня крупнейший город США был погружен в темноту. Вышла из строя центральная электростанция Нью-Йорка, находящаяся в руках частной компании «Консолидейтед Эдисон». Громадный район в центре города, занимающий площадь в 5 квадратных миль, был парализован. Энергосистема Нью-Йорка выходит из строя не впервые. Аналогичная авария, повлекшая за собой большие бедствия, произошла два года тому назад. «Консолидейтед Эдисон» принесла тогда свои извинения, однако сейчас стало очевидно, что эффективных мер в целях предотвращения подобных аварий принято не было.**

● **Как сообщило агентство Синьхуа, президент Республики Индонезии Сукарно вручил высшие ордена Республики Индонезии председателю Китайской Народной Республики Лю Шао-ци, председателю Постоянного комитета Всекитайского собрания народных представителей Чжу Дэ и премьеру Государственного совета КНР Чжоу Энь-лаю.**

● **Японские власти продолжают репрессии в отношении участников демократического движения против правительственного законопроекта «О предотвращении политического насилия». Арестованы члены президиума Генерального совета профсоюзов Японии Иваса, Сайто, член исполкома профсоюза государственных служащих Токио Кояма. Арестованным пред'явлено обвинение в нарушении положения о соблюдении «общественного спокойствия» во время демонстраций возле парламента 2 июня.**

(ТАСС).

Совместное китайско-индонезийское коммюнике

ПЕКИН, 15 июня. (ТАСС). Здесь опубликовано совместное китайско-индонезийское коммюнике о пребывании в Китае президента и премьер-министра Индонезии Сукарно, который находился в КНР с государственным визитом с 13 по 15 июня по приглашению председателя КНР Лю Шао-ци.

Между президентом Сукарно и китайскими руководителями, указывается в коммюнике, состоялись переговоры, в ходе которых обе стороны обменялись мнениями по ряду вопросов, представляющих общий интерес для обеих стран.

Председатель КНР Лю Шао-ци принял приглашение президента Индонезии Сукарно нанести дружеский визит в Индонезию.

Международная жизнь

Новый акт воздушного разбоя

РАБАТ, 15 июня. (ТАСС). Французские войска, находящиеся в Алжире, совершили новый акт военной агрессии против Марокко. Вчера ночью французский военный самолет подверг бомбардировке марокканскую территорию в 32 километрах севернее города Уджда. В результате бомбардировки разбита автомашина, а находившиеся в ней марокканские чиновники тяжело ранены. Кроме того, разрушен дом, повреждены шоссе и телеграфная линия.

В связи с этим бандитским налетом министерство иностранных дел Марокко направило посольству Франции ноту, в которой выражается решительный протест против подобных действий.

Торговые отношения между Советским Союзом и ФРГ

БОННН, 15 июня. (ТАСС). Западногерманский бундестаг единогласно ратифицировал протокол о продлении срока действия соглашения по общим вопросам торговли и мореплавания между СССР и ФРГ от 25 апреля 1958 года. Протокол предусматривает продление срока действия соглашения до 31 декабря 1963 года. Списки товаров, приложенные к протоколу, предусматривают поставки из ФРГ в Советский Союз машин и оборудования, металлов, потребительских товаров, полуфабрикатов, Советский Союз будет поставлять ФРГ каменный уголь, нефть, зерно.

К созыву конференции государств, не присоединившихся к военным блокам

КАИР, 15 июня. (ТАСС). Здесь закончилось подготовительное совещание представителей двадцати двух стран, принявшее решение созвать 1 сентября в Югославии конференцию не присоединившихся к военным блокам государств на высшем уровне.

В официальном коммюнике о результатах работы совещания говорится, что оно было созвано по приглашению президента Югославии Тито, президента ОАР Насера, президента Индонезии Сукарно, к которому присоединился премьер-министр Индии Неру и которое было поддержано правительством Афганистана.

В совещании приняли участие представители Афганистана, Бирмы, Камбоджи, Цейлона, Кубы, Эфиопии, Ганы, Гвинеи, Индии, Индонезии, Ирака, Мали, Марокко, Непала, Саудовской Аравии, Сомали, Судана, ОАР, Йемена, Югославии и представитель временного правительства Алжирской Республики, а также представитель Бразилии в качестве наблюдателей.

В предварительную повестку дня конференции включены следующие вопросы:

1. Обмен мнениями относительно международного положения;

2. Укрепление всеобщего мира и безопасности; уважение права народов и стран на самоопределение, борьба против империализма и ликвидация колониализма и неоколониализма, уважение суверенитета и территориального единства каждой страны и воздержание от вмешательства во внутренние дела какой бы то ни было страны; расовая дискриминация; полное и всеобщее разоружение, запрещение ядерных испытаний и вопрос об иностранных военных базах; мирное сосуществование между странами с различными социальными и политическими системами; роль ООН, ее структура и претворение в жизнь ее резолюций;

3. Проблемы, проистекающие из различия уровня экономического развития и развития экономического и технического сотрудничества.

Участники совещания вновь подтвердили свою приверженность политике неприсоединения к военно-политическим блокам.

КАИР, 15 июня. (ТАСС). В местной печати опубликованы следующие условия, согласно которым, по определению подготовительного совещания, та или иная страна может быть отнесена к «неприсоединившимся»: политика страны должна быть независимой, основанной на принципах мирного сосуществования и неприсоединения, или ее отношение к этой политике должно быть сочувственным. Страна должна поддерживать движение за национальное освобождение, не должна присоединяться к какому бы то ни было коллективному военному союзу, не должна вступать с какой бы то ни было великой державой в двусторонний союз и не должна разрешать какой бы то ни было иностранной державе создавать на своей территории какие-либо военные базы.

Провокационная шумиха

БОННН, 15 июня. (ТАСС). По улицам Бонна расклеены плакаты, призывающие население принять участие 17 июня в массовых митингах, организуемых правительством ФРГ. Вчера с аналогичным призывом выступили в совместном обращении председатели трех фракций боннского бундестага: Кроне (ХДС), Олленхауэр (СДПГ) и Менде (Свободная демократическая партия).

Очередную «годовщину» 17 июня — дня антинародного провокационного путча в Берлине агентов империализма — правящие круги в ФРГ и Западном Берлине хотят использовать ныне для новой крупной провокации. Уже об'явлено, что в Западном Берлине и Западной Германии в этот день будет проведено 1,700 митингов. На этих митингах с поджигательскими и реваншистскими речами будут выступать, судя по сообщениям печати, члены правительства ФРГ, президент ФРГ Любке и другие. Этой же неблаговидной цели будет посвящено созываемое на 17 июня заседание бундестага, на котором выступит канцлер Аденауэр.

Численность населения США

НЬЮ-ЙОРК, 15 июня. (ТАСС). По данным бюро переписи, на 1 мая 1961 года численность населения Соединенных Штатов достигла 182.481.000 человек. Это на 3.157.000 больше, чем в апреле 1960 года.

В США ратуют за возобновление ядерных испытаний

ВАШИНГТОН, 16 июня. (ТАСС). Комментируя заявление сенатора Холифилда, высказавшегося за возобновление Соединенными Штатами подземных ядерных испытаний, газета «Вашингтон пост энд таймс геральд» указывает, что это заявление Холифилда следует рассматривать как серьезное предупреждение русским о том, что в случае отсутствия в Женеве прогресса испытания будут возобновлены. Газета подчеркивает, что, хотя Холифилд и не говорил от имени правительства, его позиция близка во многих отношениях к позиции президента Кеннеди. Правительство, заявляет корреспондент «Вашингтон пост энд таймс геральд» Кэрролл Килпатрик, готовится принять решение, и это решение будет принято в основном в том виде, в каком его изложил вчера Холифилд.

Почти два миллиарда долларов... на сохранение международной напряженности

ВАШИНГТОН, 15 июня. (ТАСС). В сенатской комиссии по иностранным делам продолжается обсуждение правительственного законопроекта о предоставлении американской военной помощи другим странам.

Выступивший на заседании комиссии министр обороны США Макнамара заявил, что эта помощь является составной частью «национальной обороны и существенным орудием нашей (США — **Ред.**) внешней политики».

Еще более откровенно высказался председатель об'единенной группы начальников штабов генерал Лемнитцер. Было бы неправильно, заявил он, рассматривать американскую военную помощь другим странам как «даровую» или думать, что мы предоставляем ее, не получая ничего взамен.

В своем выступлении Макнамара назвал национально-освободительные и антиколониальные движения народов стран Азии, Африки и Латинской Америки «коммунистическим заговором», «коммунистической агрессией», а стремление Соединенных Штатов сохранить у власти прогнившие режимы Нго Динь Дьема в Южном Вьетнаме и Чан Кай ши на Тайване — как усилия, направленные на «обеспечение стабильности».

Макнамара призвал конгресс США принять законопроект о выделении в 1962 финансовом году на военную помощь другим странам 1.885 миллионов долларов.

Эти средства, подчеркнул он, будут израсходованы на предоставление другим странам оружия, снаряжения, транспортных средств, средств связи, на обучение иностранных войск, строительство за границей военных сооружений и об'ектов, а также на содержание армий этих стран и американских войск и инструкторов за границей.

Законопроект предусматривает увеличение общего об'ема и доли в процентном отношении военной помощи, направляемой в страны Дальнего Востока и Латинской Америки.

Театр

Рассказ о битве

«Битва в пути»... Само название говорит о большой, глубокой драматичности, борьбе чувств и характеров, старого и нового, дряхлеющего и молодого.

И наши ожидания не обмануты. Спектакль, которым открыл свои гастроли в Прокопьевске Тюменский областной драматический театр, не оставляет равнодушным зрителя. Даже в короткие паузы смены декораций внимание к сцене не ослабевает — зал с волнением ждет продолжения этой бескровной великой битвы за новое. И если попытаться сконцентрировать весь смысл происходящих на сцене событий в одном слове, то этим словом будет «борьба».

Эту основную целевую и эмоциональную задачу спектакля хорошо понял и внутренне прочувствовал весь творческий коллектив. И, прежде всего, это относится к артисту Миловидову, исполнителю роли Бахирева. Мы видим цельный, большой характер, не разменивающийся на мелочи даже в своих слабостях. И это логично, так как Бахирев Миловидова не терпит фальши где бы то ни было. Он восстает против нее с одинаковой страстностью и непримиримостью и в кабинете директора, и за семейным столом.

Бахирев резок и откровенен, иногда до прямолинейности. Но его прямолинейность идет не от ограниченности и скудости душевной. Нет, эта прямолинейность диктуется убежденностью в своей правоте, страстным желанием лучшего, совершенного, разумного. Даже заблуждается он по-своему, по-бахиревски искренне, всем своим существом. И это хорошо показывает актер. Бахирев вначале раздражителен, излишне резок и даже груб с людьми. Он рассуждает: «Если я прав, то люди должны пойти за мной, несмотря ни на что, пойти за идеей». Но ведь люди идут за хорошей, правильной идеей и только в том случае, когда несет ее настоящий большой человек с горячим, трепетным сердцем. Вот почему Бахирев вначале одинок, а поэтому внутренне взвинчен и напряжен до предела, даже чуточку суетлив.

И совсем другим становится Бахирев, когда он обретает друзей. Жесты, выражение лица актера здесь совсем другие, они становятся более мягкими, однако от этого характер героя не раздваивается, а скорее, наоборот, становится более цельным и собранным.

Таков Бахирев на заводе, среди рабочих, отчасти в семье. Однако это ощущение выпуклости, реальности теряется почти всякий раз, когда Бахирева-инженера сменяет Бахирев-человек, которого полюбила Тина. Зритель не верит актеру, произносящему красивые, великолепные фразы о любви, нежности, большом чувстве. Актеру изменяет та широта и глубина, с которой он подходит к Бахиреву — инженеру и руководителю. А ведь люди любят так, как живут. Этого-то как раз и не дает почувствовать актер.

К Бахиреву нельзя относиться равнодушно. И поэтому в спектакле с первого же действия намечается два непримиримых лагеря. Это его друзья и его враги. К числу первых относится прежде всего Тина, роль которой исполняет заслуженная артистка РСФСР Долматова. Трудная задача стояла перед актрисой: ведь в памяти зрителя еще свежо воспоминание о Тинке-льдинке-холодинке, от которой в инсценировке не осталось и половины. Линия Тины неоправданно обеднена, и от этого пострадал весь спектакль в целом. Дело в том, что актрисе до самого последнего действия почти нечего играть, хотя фактически она не сходит со сцены. Вот почему только с середины спектакля Тина начинает оживать, а запоминается лишь по последней встрече с Бахиревым, где актриса играет в полную силу своего таланта.

Беден, невыразителен образ парторга Чубасова. Из всей этой большой роли запоминается лишь один удачный кусочек — разговор парторга с Вальганом о судьбе Бахирева. Артисту Коротаеву не удалось создать полнокровный запоминающийся образ, что значительно обеднило образную палитру спектакля.

Роль начальника цеха Росславлева значительно меньше по об'ему, однако артисту Потапову удалось создать неплохой сценический образ. Его Росславлев подстать Бахиреву, натура недюжинная, ищущая, целеустремленная. С доброй, лукавой смешинкой играет старика-мастера заслуженный артист РСФСР Замятин. Верит зритель и Даше, искренней, простодушной и чуть-чуть наивной «хрестнице» Бахирева. Однако иногда это простодушие и наивность в игре артистки Милеант выглядят кокетством и наигранностью, что никак не вяжется с характером героини. Образ Сергея Сугробина сыгран артистом Бершанским внешне правдиво, но молодому актеру не удалось показать большой внутренней силы своего героя, а главное — раскрыть становление его характера.

Значительно схематичней обрисован в спектакле лагерь противников нового, прогрессивного. Вальган в исполнении Славцова выглядит всего лишь мелким себялюбцем, в то время как в его лице развенчивается нечто гораздо большее. Нарочито карикатурным представлен и секретарь обкома Бликин. Артист Ломакин, создавая образ горе-руководителя, шел от чисто внешнего, и его Бликин с первого же появления разоблачает сам себя.

Однако, несмотря на частные актерские недоработки, «Битва в пути» — несомненная удача коллектива. Спектакль идет динамично, если не принимать в расчет два заседания: на заводе и в Москве, над которыми главному режиссеру театра Г. Я. Назарковскому стоит подумать. Оформление спектакля очень простое, лаконичное, оно помогает создать четкий, запоминающийся рисунок спектакля.

Думается, что гости еще не раз порадуют нас яркими удачными постановками.

А. АНТОНОВ.

Хроника культурной жизни

В СОВХОЗЕ Кузедеевский артисты Сталинского драматического театра показали спектакль «Ошибка Анны». Зрители горячо благодарили артистов за хороший спектакль.

Е. Дубинина.

БИБЛИОТЕКА Рудничного района Кемерова совместно с райкомом комсомола провела диспут на тему: «О женской гордости и мужской чести». Диспут прошел хорошо, многие присутствующие приняли активное участие в большом и важном разговоре.

Т. Зеленецкая.

В КЛУБЕ села Борисоглебка Тяжинского района участники художественной самодеятельности города Сталинска дали концерт. Рабочие и служащие совхоза тепло встретили выступление самодеятельных артистов.

Е. Новоселова.

В КИНО И КЛУБАХ

КИНОТЕАТР «МОСКВА». 1. **Иностранная кинохроника № 8.** Новый художественный фильм **Твое счастье** — производство Рижской киностудии (9, 10-40, 12-20, 2, 3-40, 5-20, 7, 8-40, 10-20). 2. Журнал **После гудка.** Художественный фильм **До будущей весны** — производство киностудии «Ленфильм» (2, 3-40, 5-20, 7, 8-40, 10-20). **Мальчик с пальчик** (9, 10-40, 12-20 — для детей). 3. **Новости дня № 20. Я ищу тебя** (9, 10-50, 12-40, 2-30, 4-20, 7-20, 9-10). **Лиса, бобер и другие** (6-10).

КИНОТЕАТР «КОСМОС». Красный зал: **Иностранная кинохроника № 7. Высший принцип** (10, 12, 2, 4, 6, 8, 10). **Молодость освобожденного края** (к сеансу в 10 ч. веч.). Синий зал: **Новости строительства № 3. Слепой музыкант** (9-30, 1-30 — для детей; 11-30, 3-30, 5-30, 7-50, 9-40). **Молодость освобожденного края** (к сеансу в 9-40).

КИНОТЕАТР «ПИОНЕР». **Новости дня № 16. Орленок** (9, 11, 1, 3, 5, 9). **Поэма об Армении** (7, 8).

ЛЕТНИЙ КИНОТЕАТР. **Маленький мальчик потерян** (5, 7, 9).

КИНОТЕАТР «МЕТАЛЛУРГ». **Рожденные жить** (10, 11-50, 1-40 — для детей; 3-30, 5-20, 7-10, 9). **Город большой судьбы** (к сеансу в 9 ч.).

КИНОТЕАТР «ОКТЯБРЬ». **Балтийское небо** 1-я серия (10, 12, 2— для детей; 4, 6, 8, 10).

КИНОТЕАТР «КОМСОМОЛЕЦ». **Это было весной** (4). **Народ пробуждается** 2-я серия (6, 8, 10).

КИНОТЕАТР «ПРОГРЕСС». **Балтийское небо** 1-я серия (9-40, 11-30, 3-30 — для детей; 1-30, 5-45, 7-35, 9-25). **Дорога из мрака** (к сеансу в 9-25).

КИНОТЕАТР «ЛУЧ». **Мамлюк** (10, 2, 4). **Алешкина любовь** (12, 6, 8, 10).

ДК ШАХТЕРОВ. **Человек не сдается** (3, 5-30, 8, 10).

ДК ХИМКОМБИНАТА. **Дуэль** (5).

КЛУБ ГРЭС. **Рожденные жить** (3, 5, 7).

КЛУБ КХЗ. **Там, где кончается асфальт** (5, 7, 9).

КЛУБ ПОСЕЛКА ЮЖНОГО. **Сильнее урагана** (6, 8, 10).

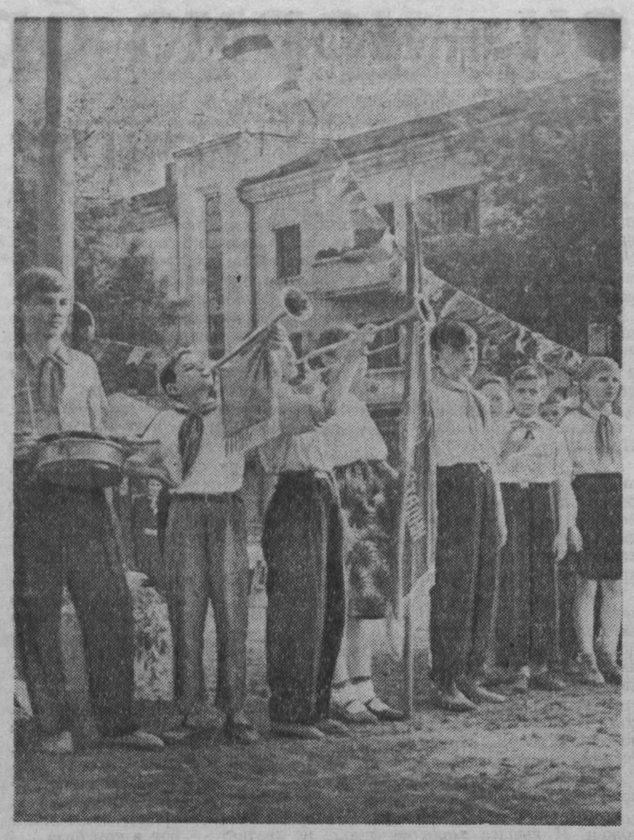

Здравствуй, лето пионерское!

Если вы хотите узнать цену пионерской дружбы, убедиться, на что способны ребята одного двора, об'единенные умелой рукой в спаянный коллектив, загляните рано поутру во двор дома № 35 по улице Пролетарской в Кемерове. По зову горна бегут из под'ездов пионеры, школьники и малыши, чтобы затем весь день провести вместе. И всякий раз, стоит лишь зазвучать горну, отрываются от своих забот по дому и оказываются в гуще мальчишек и девчонок женщины-энтузиасты Анна Григорьевна Покрепо, Антонина Семеновна Кипень, Леонтина Осиповна Ляпина. У последней, Ляпиной, собственные дети давно уже взрослые, внучке месяц исполнился. Дел и забот, кажется, и без того по горло. Но нет, не может женщина ограничиться семейным кругом, не мыслит дня без детворы. Пять лет назад, когда рождался в их дворе лагерь, охотно взвалила она на себя, скажем прямо, нелегкие хлопоты члена родительского комитета. И с той поры трудится на этом поприще.

12 июня 64 юных гражданина дома собрались на торжественную линейку. Приняв рапорта отрядных вожатых, председатель совета дружины семиклассник Витя Дьячков поднимает флаг:

— Здравствуй, веселое пионерское лето!

Именно — веселое. Такой здесь порядок: что записано в плане— все сбывается. А на лето намечено столько увлекательного! Лесной карнавал, туристские походы, конкурс юных рыболовов, вечер сказок и праздник труда, сбор лекарственных трав и гербариев, концерт для воспитанников детсада коксохимзавода, торжественные проводы в школу первоклассников...

Впрочем, если для интересных дел не хватит лета — не беда! Дружина тут работает круглый год. У ребят есть своя пионерская комната. Под руководством Е. М. Ряписова работают кружки. Много заманчивого в работе кукольного, авиамодельного, р у к о д е л ь н о г о, спортивного кружков. Можно попробовать свои силы в выпиливании по дереву, лепке, поразмыслить над новой игрой, которую сам мастеришь для игротеки двора. В книжном фонде дворовой библиотеки 175 томов. Доволен и Саша Кипень: вот-вот вместе с Еленой Михайловной он возьмется за конструирование кинос'емочного аппарата.

В дом № 35 по улице Пролетарской, где живут семьи коксохимиков, приходит много гостей — за опытом работы с детьми.

В. ПЕТРОВА.

Фото **И. Бассардинского.**

В Комитете по Ленинским премиям в области науки и техники при Совете Министров СССР

Комитет по Ленинским премиям в области науки и техники продолжает прием работ на соискание Ленинских премий 1962 года.

Прием работ будет производиться до 15 ноября 1961 года.

В связи с изложенным Комитет по Ленинским премиям обращается к советской общественности с просьбой в ближайшее время начать организацию широкого обсуждения и выдвижения наиболее выдающихся работ и их авторских коллективов в области науки и техники, и все материалы направлять в Комитет сразу же после их оформления.

Все представления, присланные в Комитет после указанного срока, будут рассматриваться в следующей сессии вместе с работами, представленными на соискание Ленинских премий 1963 года.

Представления работ к присуждению Ленинских премий, а также все вопросы, связанные с оформлением материалов, следует направлять по адресу: г. Москва, И-51, Неглинная ул. 29/14, Комитет по Ленинским премиям в области науки и техники при Совете Министров СССР.

После смены. Фотоэтюд **В. Войтенко.**

„Они сражались за Родину“

ЛЕНИНГРАД, 15 июня. (ТАСС). Огромный зал Выборгского дворца культуры заполнили вчера ленинградцы, пришедшие на тематический вечер «Они сражались за Родину», посвященный 20-летию с начала Великой Отечественной войны. Участники вечера встретились с балтийскими моряками — ветеранами борьбы с фашизмом. Под звуки торжественного марша на сцену были вынесены боевые знамена частей Красной Армии и флаги боевых кораблей Балтики.

Ленинградцы широко отмечают 20-летие с начала Великой Отечественной войны. Более двух тысяч офицеров Ленинградского военного округа, офицеров запаса, членов Общества по распространению политических и научных знаний выступают на предприятиях и в учреждениях города с докладами на тему: «Всемирно-историческое значение победы советского народа над гитлеровской Германией».

Новые экспонаты появились вчера в экспозиции Артиллерийского исторического музея. Представлен ряд документов, показывающих руководящую и организующую роль Коммунистической партии Советского Союза, которая подняла народ на борьбу с фашизмом. Расширена экспозиция, показывающая первые дни войны, бои на границе. Здесь представлены, например, материалы о героическом 471-м артиллерийском полке, который сражался осенью 1941 года под Ярцевом Смоленской области. Позже он был переименован во 2-й гвардейский артиллерийский полк. В экспозиции знамя этой славной части, громившей фашистов, портрет ее командира майора П. И. Озаренкова, ряд фотодокументов.

В МОСКОВСКОМ ГОРОДСКОМ СУДЕ

Судебная коллегия го уголовным делам Московского городского суда под председательством председателя Московского городского суда тов. **Громова Л. А.** с участием народных заседателей тт. **Александрова А. М.** и **Громакова А. И.** с 31 мая по 15 июня 1961 года рассмотрела в открытом судебном заседании уголовное дело по обвинению **Рокотова Я. Т., Файбишенко В. П., Эдлис Н. И., Лагуна И. И., Писмедова Я. О., Писмедова Ш. О., Писмедова И. М.** и **Ризвановой М. Л.**, привлеченных к уголовной ответственности Комитетом государственной безопасности при Совете Министров Союза ССР за нарушение правил о валютных операциях и спекуляцию валютными ценностями.

Государственное обвинение по делу в суде поддерживал старший помощник Генерального прокурора Союза ССР государственный советник юстиции 2-го класса **Терехов Г. А.**

Защиту обвиняемых в суде осуществляли адвокаты Московской городской коллегии адвокатов **Рогов Н. И., Шафир В. С., Клибанер И. Н., Швейский В. Я., Хейфиц В. С., Левенсон Д. С.** и адвокат Тбилисской городской коллегии адвокатов **Баазова Ф. Д.**

На заседаниях суда присутствовали представители общественности гор. Москвы, рабочие и служащие предприятий и учреждений.

В ходе судебного разбирательства были полностью подтверждены материалы предварительного следствия, изобличающие обвиняемых **Рокотова, Файбишенко, Эдлис** и других в том, что они, нарушая правила о валютных операциях, в целях наживы систематически скупали в крупных размерах у иностранцев и отдельных советских граждан в Москве и других городах СССР иностранную валюту и золотые монеты, а затем перепродавали их по спекулятивным ценам.

Как установлено судом, привлеченные к уголовной ответственности лица за сравнительно короткое время скупили и перепродали иностранной валюты и золотых монет в общей сложности более чем на 20 миллионов рублей (в старых деньгах). Преступная деятельность обвиняемых являлась источником нетрудового дохода определенного круга лиц, способствовала нелегальному вывозу советских денег и иностранной валюты за границу, развитию контрабанды и спекуляции товарами.

В процессе рассмотрения дела в суде установлено, что подсудимые не желали честно трудиться в интересах общества, вели паразитический образ жизни, путем спекуляции валютой извлекали нетрудовые доходы и обогащались.

Обвиняемые **Рокотов, Файбишенко, Эдлис** и другие с целью скупки валютных ценностей и товаров систематически встречались с гражданами из капиталистических стран, которые привозили эти ценности в нашу страну контрабандным путем, а затем продавали их по спекулятивным ценам. Вступая в подобные преступные связи, они унижали достоинство советского человека.

Все подсудимые в судебном заседании полностью признали себя виновными, дали подробные показания о своей преступной деятельности и сообщниках по спекуляции валютными ценностями.

Виновность **Рокотова, Файбишенко, Эдлис** и других в совершении преступлений подтверждается также многочисленными свидетельскими показаниями, заключениями экспертов, из'ятыми у них валютными ценностями и другими вещественными доказательствами.

Признав подсудимых виновными в совершенных ими преступлениях, судебная коллегия по уголовным делам Московского городского суда приговорила: **Рокотова Я. Т., Эдлис Н. И.** и **Файбишенко В. П.** к пятнадцати годам лишения свободы каждого, **Писмедова Я. О., Писмедова Ш. О., Ризванову М. Л.** и **Лагуна И. И.** — к восьми годам лишения свободы каждого, **Писмедова И. М.** — к шести годам лишения свободы.

Рокотов и **Эдлис** первые пять лет, а **Файбишенко** и **Писмедов Я. О.** — первые три года наказания, согласно приговору, будут отбывать в тюрьме.

В соответствии с Указом Президиума Верховного Совета СССР от 5 мая 1961 года к осужденным **Рокотову, Файбишенко, Эдлис** и другим не может быть применено условно-досрочное освобождение и замена неотбытой части наказания более мягким наказанием.

Все из'ятые у них валютные ценности, в том числе золотые монеты общим весом более 12 килограммов, большое количество иностранной валюты, советских денег и других ценностей обращены в доход государства.

Приговор встречен единодушным одобрением всех присутствовавших в зале суда.

Зам. редактора П. Л. ГУЛЫЙ.

Товарищи читатели!

Заканчивается подписка на газету

„КУЗБАСС“ НА ВТОРОЕ ПОЛУГОДИЕ

ЕСЛИ СРОК ВАШЕЙ ПОДПИСКИ ИСТЕКАЕТ, поспешите ее продлить в ближайшие дни.

Подписка принимается отделами «Союзпечати», отделениями связи, общественными распространителями печати на предприятиях, в колхозах, РТС, совхозах и в учреждениях.

Полписная цена с 1 июля до конца года 3 рубля.

Не лишайте себя возможности регулярно читать областную газету, следить за жизнью родного края.

Подписывайтесь на свою областную газету!

С 19 июня в кинотеатре «Москва» СМОТРИТЕ НОВЫЙ ЦВЕТНОЙ ХУДОЖЕСТВЕННЫЙ ФИЛЬМ

„ЧИСТОЕ НЕБО“

Производство киностудии «Мосфильм»

Производится предварительная продажа билетов.

Областное управление торговли

ДОВОДИТ ДО СВЕДЕНИЯ ГРАЖДАН — ТОРГУЮЩИЕ ОРГАНИЗАЦИИ ОБЛАСТИ ОРГАНИЗОВАЛИ

прием стеклянной посуды от населения

ВО ВСЕХ ПРОДОВОЛЬСТВЕННЫХ МАГАЗИНАХ И ПРИЕМНЫХ ПУНКТАХ

В НЕОГРАНИЧЕННОМ КОЛИЧЕСТВЕ.

ГРАЖДАНЕ! Сдавайте стеклянную тару в ближайшие магазины и приемные пункты.

В случае отказа в приеме стеклотары, обращайтесь в горторг-отделы для принятия мер. Управление торговли.

МИНИСТЕРСТВО ТОРГОВЛИ РСФСР

АЧИНСКИЙ ТЕХНИКУМ

СОВЕТСКОЙ ТОРГОВЛИ ОБ'ЯВЛЯЕТ ПРИЕМ УЧАЩИХСЯ

на 1961—62 учебный год

В техникум принимаются граждане СССР обоего пола в возрасте до 30 лет.

На первый курс принимаются лица с образованием в об'еме семилетней школы, на отделения: товароведение промышленных товаров; товароведение продовольственных товаров; технология приготовления пищи.

Срок обучения: на товароведных отделениях 3 года 6 месяцев; на технологическом отделении — 4 года 4 месяца.

На второй курс принимаются лица с образованием в об'еме средней школы, на отделение бухгалтерский учет в торговле. Срок обучения 1 год 6 месяцев.

Правила приема — общие для всех техникумов.

Военнослужащие, уволенные в запас из рядов Вооруженных Сил, и лица, имеющие стаж практической работы не менее 2-х лет, принимаются вне конкурса.

Заявления с документами принимаются до 31 июля.

Приемные экзамены с 1 августа.

Заявления и документы направлять по адресу: Красноярский край, гор. Ачинск, ул. Кирова, 1, техникум советской торговли, директору.

Требуются:

ТРЕСТУ БЛАГОУСТРОЙСТВА горкомхоза — **шоферы, ст. механик, трактористы, автослесари, кузнецы, рабочие по ремонту дорог, разнорабочие, экскаваторщики.**

Обращаться: г. Кемерово, ул. Коммунистическая, 55-а.

ЦЭММ ТРЕСТА «КЕМЕРОВОШАХТОСТРОЙ» — **слесари:** по ремонту шахтостроительного оборудования, по изготовлению металлоконструкций, **инструментальщики, строгальщики, грузчики.**

Адрес: пос. Южный (остановка автобуса 6-й участок).

УЧЕБНО-ПРОИЗВОДСТВЕННОМУ ПРЕДПРИЯТИЮ ВОС — **инженер-технолог, секретарь клуба.**

Обращаться: г. Кемерово, улица Мичурина, 182. Тел. 1-46.

О Б Л А С Т Н О М У ПРОЕКТНО-СМЕТНОМУ БЮРО на проектную работу — **инженеры-строители, инженеры-сантехники.**

Обращаться: г. Кемерово, Советский проспект, 71.

М О Н Т А Ж Н О М У УЧАСТКУ «СИБЭНЕРГОМОНТАЖ» — **крановщики** на кран «Э-1003», автокран; **пом. крановщиков** железнодорожного д и з ельэлектрического крана.

Обращаться: г. Кемерово, Предзаводской пос., территория ТЭЦ, монтажный участок «Сибэнергомонтаж». Тел. 2-36, 1-37 (через «Кузбассэнерго»).

К Е М Е Р О В С К О М У ЗАВОДУ «КАРБОЛИТ» — **инженер-строитель, техники-строители, электрики, автокрановщики, каменщики, плотники, грузчики, жестянщики, газоэлектросварщики.**

КЕМЕРОВСКОМУ КИРЗАВОДУ № 4-6 — **шоферы** на автопогрузчики и автокран. Оплата сдельная.

При учебном пункте № 4 шахты «Чертинская-1» с целью подготовки кадров для работы на шахте

ОРГАНИЗУЮТСЯ МЕСЯЧНЫЕ КУРСЫ

электрослесарей-машинистов шахтных машин и механизмов.

Обучение с отрывом от производства.

На курсы принимаются лица мужского пола в возрасте не моложе 20 лет с образованием не ниже 7 классов.

Курсанты обеспечиваются стипендией в размере 30 рублей. Окончившим курсы присваивается квалификация электрослесаря-машиниста шахтных машин и механизмов.

Начало занятий с 1 июля 1961 года.

Обращаться по адресу: г. Белово Кемеровской области, шахта «Чертинская-1», 2-й район, учебный пункт.

ТРЕСТУ «КЕМЕРОВОШАХТОСТРОЙ» — **монтеры связи, линейщики, техники связи, квалифицированная машинистка.**

Обращаться: г. Кемерово, улица Дзержинского, 29, в узел связи.

СТОЛОВЫМ ГОРОДА — **повара, буфетчицы, грузчики, ученики поваров, кузнец, старшие бухгалтеры;** для работы в пионерских лагерях — **повара, кладовщики, калькуляторы, экспедиторы, кухонные рабочие.**

Обращаться: г. Кемерово, улица Красная, 7, в отдел кадров треста столовых.

ПРЕДЗАВОДСКОЙ АВТОБАЗЕ—**шоферы 1, 2, 3-го классов** на машины разных марок, **автослесари, кузнецы, электросварщики, токари 2 и 3-го разрядов.**

Обращаться в отдел кадров: г. Кемерово, Предзаводской пос. (остановка трамвая № 2 «Конечная»).

УЧЕБНОМУ КОМБИНАТУ ОБЛАВТОУПРАВЛЕНИЯ — **инженеры и техники-автомобилисты на должности преподавателей автодела, автомеханики и шоферы 1, 2-го классов** на должности инструкторов производственного обучения и учебной езды (оклад инструкторов 85—110 рублей).

Адрес: г. Кемерово, ул. Володарского, 9. Тел. 15-32.

Кемеровский ОБЛПОТРЕБСОЮЗ

ПРОВОДИТ НАБОР УЧАЩИХСЯ

в Кемеровское торгово-кооперативное училище на торговое, бухгалтерское, заготовительное, книжное и кулинарное отделения;

в Новосибирский заочный кооперативный техникум на бухгалтерское, товароведное и плановое отделения.

За справками обращаться в райпотребсоюзы по месту жительства и в отдел кадров облпотребсоюза.

Партийная, профсоюзная организации, администрация технического училища № 7 и областное управление профтехобразования с глубокой скорбью извещают о смерти старшего бухгалтера технического училища

КУЗНЕЦОВА

Константина Гавриловича

и выражают глубокое соболезнование семье покойного.

АДРЕС РЕДАКЦИИ И ИЗДАТЕЛЬСТВА: г. Кемерово, ул. Трудовая, 64. **ТЕЛЕФОНЫ:** редактора 2-24, заместителей редактора 8-05 и 2-37, ответственного секретаря 2-53, секретариата 4-85, отделов редакции: партийной жизни 2-37, отдела пропаганды 17-28, советского строительства 15-67, угольного 1-21, промышленности и транспорта 8-63, сельскохозяйственного 4-57, отдела культуры 15-36, информаций 14-21, отдела писем 11-52, отдела об'явлений 6-83, ночной прием информаций 14-21, технического секретаря 2-я города 2-78, бухгалтерии 6-83, директора типографии 3-96.

ОП03489. Типография «Кузбасс» облполиграфиздата. Тираж 130.000. Заказ № 5116.