Кемеровская областная библиотека ГАЗЕТНО-ЖУРНАЛЬНЫЙ ФОНД

СЛАВА ГЕРОЯМ ТРУДА!

Пролетарии всех стран, соединяйтесь!

КУЗБАСС

ОРГАН КЕМЕРОВСКОГО ОБЛАСТНОГО И ГОРОДСКОГО КОМИТЕТОВ КПСС, ОБЛАСТНОГО И ГОРОДСКОГО СОВЕТОВ ДЕПУТАТОВ ТРУДЯЩИХСЯ

Год издания 40-й № 138 (10276). | Вторник, 13 июня 1961 г. | Цена 2 коп.

ЧЕЛОВЕК БОЛЬШОЙ ДУШИ

В. И. Сизинцев.

Корпус электролизного цеха Сталинского алюминиевого завода. Тарахтят машинки, пробивая корку электролита, снуют мостовые краны. Сегодня на заводе — необычный день: металлурги поздравляют своих товарищей с высокими правительственными наградами.

Особенно крепко жмут руку, горячо приветствуют анодчика Василия Ивановича Сизинцева. Оно и понятно: он первый на заводе удостоен высокого звания Героя Социалистического Труда.

...1947 год. Сизинцев, сменив матросский бушлат и бескозырку с лентой «Тихоокеанский флот» на спецовку рабочего, стал учеником анодчика. И с тех пор не разлучается с полюбившейся профессией. Работа сложная, трудная, требует высокого мастерства. Недаром на заводе говорят, что анод — сердце ванн.

Василий Иванович так обрабатывает анод, что электролизер дает максимум металла. Сизинцев первым подал мысль: вместо четырех ставить пять рядов штырей. Попробовали — оказалось, что анод работает более устойчиво, процесс электролиза ускоряется. Сейчас все ванны переоборудованы по-новому, государство ежегодно экономит свыше 40 тыс. рублей.

Сделал Сизинцев и ряд других усовершенствований. Он — почетный металлург, в его трудовой книжке много благодарностей.

В Кузнецке знает Василия Ивановича почти каждый. Любовь и уважение он завоевал своей широкой душой. Третий раз подряд его избирают депутатом областного Совета.

Ежедневно почта доставляет В. И. Сизинцеву письма. Пишут ему не только кузнечане, а и жители Мысков, Прокопьевска, Осинников. Они обращаются к депутату за советом, помощью, с просьбами. И ни одно письмо Василий Иванович не оставляет без ответа, все делает для того, чтобы решить вопрос, восстановить справедливость.

Коммунист В. И. Сизинцев щедро делится своим богатым опытом. С благодарностью отзываются о нем звеньевой анодчиков Николай Шедрин, анодчик Василий Никитенко и другие, кто с его помощью овладел мастерством. Многие передовые рабочие завода вступали в Коммунистическую партию с надежной рекомендацией В. И. Сизинцева. Его воспитанники И. П. Мищенко, Н. И. Ефимов, Ю. А. Прохоров пользуются большим уважением на заводе, являются членами партийного комитета.

Смена в электролизном корпусе № 1, где трудится В. И. Сизинцев, — лучшая на заводе, ей присвоено высокое звание коллектива коммунистического труда.

Василий Иванович радостно взволнован, сердечно благодарит за поздравления.

— В ответ на высокую оценку моего скромного труда, — говорит он, — буду еще лучше работать, отдам все силы великому делу строительства коммунизма.

А. КУРГУЗИКОВ.
(Корр. «Кузбасса»).

г. Сталинск.

Плавку ведет кавалер Золотой звезды

С. Ф. Плаксенко.

По самым скромным подсчетам, Семен Федорович Плаксенко за 29 лет трудовой жизни провел не менее 8.000 плавок цинка. Но эта плавка, 10 июня, запомнится ему на всю жизнь. В тот день Семен Федорович узнал о присвоении ему высокого звания Героя Социалистического Труда. В смене этого еще не знали.

Дистилляционные печи шли хорошо. Семен Федорович, как обычно, переходил от агрегата агрегату, внимательно присматривался к тому, как работали плавильщики.

Но радостный «секрет» хранился недолго. В конторке С. Ф. Плаксенко поджидали давнишние друзья Григорий Константинович Загорский и Павел Егорович Бубко — уже пенсионеры.

— Поздравляем тебя, Сеня, — просто сказал Бубко. — И крепко пожал руку друга.

С 1932 года С. Ф. Плаксенко трудится плавильщиком в дистилляционном цехе цинкового завода. Во время войны грудью защищал Родину от врагов, на фронте стал коммунистом. В боях был тяжело ранен. В родной цех вернулся после войны, стал старшим плавильщиком. Эту ответственную работу поручают самым опытным металлургам.

Семен Федорович Плаксенко — активный общественник. Он член цехового комитета и областного совета профсоюза. В коллективе его уважают за чуткость, требовательность к себе и товарищам, принципиальность.

Все на заводе от души поздравляют Героя. Его простая трудовая жизнь — хороший пример беззаветного служения Родине.

Прием в Кремле

МОСКВА, 10 июня. (ТАСС). Президиум Верховного Совета и Совет Министров Союза Советских Социалистических Республик устроили сегодня в Большом Кремлевском дворце прием в честь его превосходительства президента и премьер-министра Республики Индонезии доктора Сукарно.

На приеме вместе с доктором Сукарно были первый заместитель первого министра, министр распределения доктор Леймена, министр национальной безопасности начальник штаба индонезийской армии генерал Насутион и другие сопровождающие доктора Сукарно в поездке лица.

Здесь были товарищи Л. И. Брежнев, Н. Г. Игнатов, Ф. Р. Козлов, А. Н. Косыгин, О. В. Куусинен, А. И. Микоян, Н. А. Мухитдинов, Д. С. Полянский, М. А. Суслов, Н. С. Хрущев, Н. М. Шверник, П. Н. Поспелов, Г. И. Воронов, маршалы Советского Союза, депутаты Верховного Совета СССР, представители общественных организаций.

На приеме Н. С. Хрущев и доктор Сукарно выступили с речами.

Под аплодисменты собравшихся доктор Сукарно вручил высшие ордена Республики Индонезии Звезду первого класса Председателю Президиума Верховного Совета СССР Л. И. Брежневу и Звезду второго класса летчику-космонавту Ю. А. Гагарину.

Всесоюзное совещание научных работников в Кремле

МОСКВА, 12 июня. (ТАСС). Сегодня утром в Большом Кремлевском Дворце открылось Всесоюзное совещание научных работников. Для участия в нем прибыли представители из всех союзных республик. Они обсудят вопросы, выдвинутые в постановлении ЦК КПСС и Совета Министров СССР «О мерах по улучшению координации научно-исследовательских работ в стране и деятельности Академии наук СССР».

Бурными аплодисментами встретили участники совещания появление в правительственных ложах руководителей Коммунистической партии и Советского правительства.

На заседании было оглашено приветствие совещанию от ЦК КПСС и Совета Министров СССР.

С докладом выступил президент АН СССР М. В. Келдыш.

„Кузбассуголь" в мае

Разрез им. Вахрушева	127,2	Им. Дзержинского	98,2
Кедровский разрез	115,9	№ 2	98,1
«Чертинская-Западная»	115,1	№ 13	97,1
Красногорский разрез	114,2	«Капитальная-3»	96,8
Краснобродский разрез	112,7	«Зенковские уклоны»	96,5
Разрез № 8	110,6	«Полысаевская-2»	96,5
Листвянский разрез	110,4	№ 9	96,1
«Суртаиха»	110,3	«Чертинская-Южная»	96,1
«Ягуновская»	110,2	Им. Димитрова	95,3
«Красногорская»	109,9	Им. Кирова	95,2
Киселевский разрез	109,4	«Бабанаковская»	94,9
«Пионер»	107,8	№ 4-6	94,6
«Бунгурские штольни»	107,2	«Байдаевская»	94,6
Колмогоровский разрез	107,1	«Журинка-3»	94,3
Грамотеинский разрез	107,0	Им. Орджоникидзе	93,8
«Маганак»	106,7	«Северная»	93,8
«Промышленская»	103,6	«Черная гора»	92,7
Бачатский разрез	105,5	№ 9-15	92,5
Разрез «Томь-Усинский»		«Березовская-1»	92,4
№ 3-4	105,5	«Капитальная-2»	92,1
«Полысаевская-Северная»	105,1	Им. Калинина	91,8
№ 5	104,9	«Коксовая-2»	91,7
«Малиновские штольни»	104,7	№ 3-3-бис	90,7
«Грамотеинская-1-2»	104,5	«Дальние горы»	90,3
«Пионерка»	104,2	№ 5-7	89,2
«Абашевская-3-4»	104,1	«Полысаевская-3»	88,7
«Комсомолец»	103,1	Им. Ярославского	87,9
«Зыряновская»	102,2	№ 7	86,5
«Байдаевский уклон»	102,1	«Северный Маганак»	85,7
№ 12	101,8	№ 3	77,6
«Томь-Усинская-1-2»	101,7	«Зиминка-3-4»	73,1
Новосергиевский разрез	101,2	«Редаково»	70,6
Им. 7 ноября	101,1	**ТРЕСТЫ:**	
«Бутовская»	101,1	«Томьусауголь»	106,5
№ 5-6	100,9	«Кемеровоуголь»	106,4
«Абашевская-2»	100,9	«Беловуголь»	104,3
«Зиминка-Капитальная»	100,7	«Киселевскуголь»	102,5
«Тайбинская»	100,6	«Куйбышевуголь»	98,1
«Южная»	100,6	«Осинникиуголь»	98,0
«Красный углекоп»	100,4	«Прокопьевскуголь»	97,0
«Физкультурник»	100,4	«Ленинуголь»	96,8
«Чертинская-1»	100,3	«Сталинуголь»	95,8
«Манеиха»	100,2	«Анжероуголь»	92,2
Им. Сталина	100,1	КОМБИНАТ	99,7
№ 4	100,0		
Байдаевский разрез	100,0		
Отстающие шахты и разрезы:			
«Полысаевская-1»	99,8		
«Шушталепская-1»	99,5		
Им. Вахрушева	99,4		
№ 8	98,8		
«Капитальная-1»	98,6		
«Абашевская-1»	98,3		

Подписание советско-индонезийских документов

МОСКВА, 10 июня. (ТАСС). Сегодня в Большом Кремлевском дворце состоялось подписание советско-индонезийских документов.

Документы подписали министр обороны СССР, Маршал Советского Союза Р. Я. Малиновский и министр национальной безопасности, начальник штаба индонезийской армии генерал Насутион.

При подписании документов присутствовали Председатель Совета Министров СССР Н. С. Хрущев, Председатель Президиума Верховного Совета СССР Л. И. Брежнев, товарищи Н. Г. Игнатов, Ф. Р. Козлов, А. Н. Косыгин, А. И. Микоян, Н. А. Мухитдинов, Д. С. Полянский, М. А. Суслов, Н. М. Шверник, П. Н. Поспелов и другие.

С индонезийской стороны при подписании присутствовали президент и премьер-министр доктор Сукарно, первый заместитель первого министра, министр распределения доктор Леймена, заместитель председателя временного народного консультативного конгресса Индонезии полковник Вилуйо Пусгоюдо и другие.

Отдых в Москве

МОСКВА, 11 июня. (ТАСС). Президент и премьер-министр Республики Индонезии доктор Сукарно, находящийся в Советском Союзе с государственным визитом по приглашению Президиума Верховного Совета СССР и Советского правительства, воскресный день посвятил отдыху. Утром доктор Сукарно и другие государственные деятели Индонезии совершили прогулку по каналу имени Москвы. Президент Сукарно живо интересовался тем, как проводят свой отдых советские люди.

Во второй половине дня президент Сукарно и его спутники смотрели на Центральном стадионе имени В. И. Ленина международную встречу по футболу между сборной командой клубов СССР и бразильской командой «Гремио».

Вечером после футбольной встречи доктор Сукарно и другие государственные деятели Республики Индонезии посетили театр оперетты, где смотрели спектакль «Москва—Черемушки».

ЗАПЕВАЛЫ СОРЕВНОВАНИЯ

ЛУГАНСК, 12 июня. (ТАСС). Свыше тысячи передовиков производства Луганской области участвовало в совещании бригад и ударников коммунистического труда. Они обсудили ход выполнения социалистических обязательств, взятых в честь XXII с'езда КПСС.

Знатный горняк страны Герой Социалистического Труда Николай Мамай, возглавивший недавно новую бригаду на шахте «Суходольская» № 1, поделился опытом внедрения угольного комбайна на пластах крутого падения. Прославленный мастер угля заявил, что горняки их лавы решили к с'езду довести производительность комбайна до восьми тысяч тонн угля в месяц.

Почин краснодонских горняков широко подхвачен другими шахтами. Повсюду благодаря внедрению новой техники улучшаются производственные показатели. В Луганске, например, шахтеры уже выполнили свои обязательства, дали стране свыше 200 тысяч тонн коксующегося угля сверх плана.

Совещание приняло обращение ко всем трудящимся области — ознаменовать XXII с'езд Коммунистической партии новыми победами в труде.

О памятных записках, врученных Н. С. Хрущевым президенту США Кеннеди

МОСКВА, 10 июня. (ТАСС). В иностранной печати появились сообщения о вручении Председателем Совета Министров СССР Н. С. Хрущевым президенту США Кеннеди, во время их встречи в Вене, памятных записок по вопросу о прекращении испытаний атомного и водородного оружия и по вопросу о заключении мирного договора с Германией и урегулирования на этой основе вопроса о Западном Берлине. При этом в ряде выступлений иностранной печати эти документы комментируются неточно, а в некоторых случаях извращенно.

Учитывая это обстоятельство и для того, чтобы дать общественности истинное представление о содержании памятных записок, Советское правительство сочло целесообразным опубликовать их текст полностью.

В памятной записке по вопросу о прекращении испытаний атомного и водородного оружия отмечается, что Советский Союз делал и делает со своей стороны все возможное для того, чтобы как можно скорее согласовать с США и Великобританией договор о прекращении испытаний ядерного оружия. Советский Союз стремится к тому, чтобы повсюду и навсегда были прекращены все виды испытаний ядерного оружия.

В памятной записке изложена позиция Советского правительства по основным вопросам, которые до сих пор остаются нерешенными. Это — вопрос о моратории, о контроле и вопрос о размере квоты инспекций.

Вместе с тем в памятной записке предлагается начать с главного, кардинального вопроса — вопроса о всеобщем и полном разоружении. В записке вновь подтверждается готовность Советского правительства принять любые предложения западных держав о контроле, если они примут предложение СССР о всеобщем и полном разоружении. Когда все государства разоружатся и не будут располагать средствами для нападения на другие страны, тогда действительно создадутся условия, при которых каждая страна будет иметь должные гарантии своей безопасности. В этих условиях, отмечается в памятной записке, мы готовы принять любой контроль, предложенный западными державами.

В другой памятной записке указывается, что Советское правительство выступает за безотлагательное заключение мирного договора с Германией. Советское предложение не связывает заключение мирного договора с признанием ГДР или ФРГ всеми участниками этого договора. Если США не готовы подписать единый мирный договор с двумя германскими государствами, то можно было бы осуществить мирное урегулирование на основе двух договоров, которые должны содержать одинаковые положения по важнейшим вопросам мирного урегулирования.

Заключение германского мирного договора решило бы и задачу нормализации положения в Западном Берлине. Советское правительство не видит в настоящее время лучшего решения вопроса о Западном Берлине, чем превращение его в демилитаризованный вольный город. СССР предлагает установить самые надежные гарантии против вмешательства в дела вольного города со стороны любого государства.

Советское правительство предлагает уже теперь без всяких отлагательств пойти на созыв мирной конференции, заключить германский мирный договор и решить на этой основе вопрос о Западном Берлине, как о вольном городе. Если правительства США и других западных держав по тем или иным мотивам в данный момент еще не готовы к этому, то можно было бы принять на определенный срок промежуточное решение.

В памятной записке отмечается, что Советское правительство готово рассмотреть любые конструктивные предложения правительства США по германскому мирному договору и нормализации положения в Западном Берлине. Если же США не проявят понимания необходимости заключения мирного договора, то мы будем сожалеть об этом, так как мирный договор, который откладывать дальше было бы невозможно и опасно, нам придется подписывать не со всеми государствами — участниками антигитлеровской коалиции, а лишь с теми, которые захотят его подписать.

Заключение германского договора, говорится в заключение этой памятной записки, будет важной мерой по окончательному послевоенному урегулированию в Европе, к чему неизменно стремится Советский Союз.

Заявление Белого дома

НЬЮ-ЙОРК, 11 июня. (ТАСС). В связи с опубликованием в Советском Союзе памятных записок по германскому вопросу и по вопросу о прекращении испытаний атомного и водородного оружия, которые Н. С. Хрущев вручил Дж. Кеннеди, помощник секретаря Белого дома по вопросам печати Эндрю Хэтчер сделал корреспондентам специальное заявление в Палм-Биче (штат Флорида). «Эти памятные записки, — заявил он, — рассматриваются и изучаются соответствующими правительственными учреждениями и главным образом государственным департаментом».

Хэтчер сказал, что в данный момент Белый дом не будет высказываться по этому вопросу.

Прибытие индонезийских военных кораблей во Владивосток

ВЛАДИВОСТОК, 11 июня. (ТАСС). Сегодня сюда с ответным визитом дружбы прибыл отряд боевых кораблей военно-морского флота Республики Индонезии в составе эскадренных миноносцев «Силиванги», «Сингамагараджа». Посещение индонезийскими эсминцами Владивостока является ответом на визит дружбы в Индонезию отряда боевых кораблей Тихоокеанского флота СССР в 1959 году.

Трудящиеся города, военные моряки с большим радушием встретили гостей.

Обязательства тружеников сельского хозяйства Московской области

Вместе со всем советским народом труженики сельского хозяйства Подмосковья готовят достойную встречу XXII с'езду партии. Сделаны правильные выводы из острой и справедливой критики, которой подверглась область на январском Пленуме ЦК КПСС. Принимаются все меры по устранению недостатков. Разработанными мероприятиями и принятыми социалистическими обязательствами предусматривается уже в текущем году продать государству 564 тысячи тонн молока, 100 тысяч тонн мяса, 330 миллионов штук яиц, 40 тысяч тонн зерна, 420 тысяч тонн картофеля и 500 тысяч тонн овощей.

Главное внимание сосредоточивается на всемерном развитии молочного животноводства с тем, чтобы в ближайшие годы полностью обеспечить цельным молоком население Москвы и промышленных центров области за счет производства его в Подмосковье. В течение ближайших пяти лет валовое производство молока в совхозах и колхозах будет доведено до 1502 тысяч тонн, что составит 944 центнера на 100 гектаров сельскохозяйственных угодий.

Для выполнения этой большой и ответственной задачи предусмотрено увеличить поголовье коров за счет собственного воспроизводства с 223 тысяч в 1960 году до 500 тысяч голов в 1965 году. Наряду с этим осуществляются меры по удлинению срока их продуктивного использования.

Мы хорошо понимаем, заявляют труженики Подмосковья, что основным условием развития животноводства является создание прочной кормовой базы в каждом хозяйстве. Поэтому разработаны мероприятия, обеспечивающие повышение урожайности сельскохозяйственных культур и увеличение сбора кормов. Пересмотрена структура посевных площадей в сторону увеличения посева зерновых культур. Посевы гречихи расширяются в текущем году до 15 тысяч гектаров. За счет ликвидации посевов подсолнечника на силос, овса в чистом виде и сокращения посевов однолетних трав увеличиваются площади, занимаемые кукурузой, сахарной свеклой, бобовыми культурами. Особое внимание обращается на выращивание кормовых бобов.

В текущем году совхозы и колхозы области полностью перейдут на посев районированными сортовыми семенами озимых культур, а в последующие годы — вики, гороха и гречихи.

Разработаны мероприятия по увеличению производства овощей и картофеля. Предусматриваются меры по улучшению семеноводства картофеля, и в 1963 году все хозяйства полностью перейдут на сортовые посевы.

Ведется работа по внедрению прогрессивных методов и передовых приемов, предусматривающих резкое сокращение трудовых затрат на единицу продукции и повышение производительности труда. Намечено завершить комплексную механизацию всех отраслей сельскохозяйственного производства в основном до 1963 года.

(ТАСС).

Встретим XXII съезд великой партии Ленина по-коммунистически!

К комсомольцам и комсомолкам, ко всем юношам и девушкам Советского Союза

Дорогие товарищи!

В октябре этого года состоится XXII с'езд Коммунистической партии Советского Союза. С'езд подведет замечательные итоги огромной созидательной работы партии и народа, примет новую программу КПСС — программу построения коммунистического общества.

Могучим трудовым и политическим под'емом встречает наш народ это выдающееся событие. Каждый день приносит замечательные вести о трудовых победах на заводах и стройках, в колхозах и совхозах — на всех участках социалистического народного хозяйства.

Под руководством Коммунистической партии, ее Центрального Комитета во главе с верным ленинцем Никитой Сергеевичем Хрущевым советские люди уверенно строят светлое здание коммунизма.

Экономика нашей страны развивается невиданными темпами. Только за последние десять лет выплавка стали увеличилась в 2,4 раза, добыча нефти — в 3,9 раза, выработка электроэнергии — более чем в три раза. Среднегодовые темпы прироста промышленной продукции в СССР более чем в 5 раз превышают темпы США.

Уверенно идет в гору наше сельское хозяйство. В среднем за последние пять лет более чем на 1 миллиард пудов выросло производство товарного хлеба, почти в 2,5 увеличились закупки молока и в два с лишним раза мяса.

Венцом творческого труда советских людей явился триумфальный полет в космос первого человека — гражданина Союза Советских Социалистических Республик Юрия Алексеевича Гагарина. Это закономерная победа нашего общественного строя, гения советского народа, ведомого Коммунистической партией.

В нашей стране все делается для человека, во имя его блага и счастья. Нигде и никогда не было сделано для трудящегося столько, сколько сделано в условиях советского социалистического строя.

У нас осуществлен переход на семи- и шестичасовой рабочий день, впервые в истории человечества принят и проводится в жизнь закон об отмене налогов с рабочих и служащих. За последние два года более 20 миллионов советских граждан вселилось в новые квартиры. Бесплатное образование, бесплатная медицинская помощь, широкое государственное пенсионное обеспечение и многие другие блага, которые дает только социализм, — все это стало привычным и естественным для каждого советского человека.

Дорогие друзья!

Мы находимся в большом походе к коммунизму. В этом самом справедливом обществе будут созданы все возможности для полного удовлетворения материальных и духовных запросов трудящихся. Но мы должны помнить: победа не придет сама собой. «Ведь блага с неба не падают, — говорит товарищ Н. С. Хрущев. — Они создаются трудом, усилиями рабочих, крестьян, народной интеллигенции. Только в упорном, напряженном труде, не жалея своих усилий в строительстве коммунизма, мы будем с каждым днем все полнее наполнять нашу коммунистическую чашу, которая удовлетворяла бы все полнее и полнее потребности советских людей — неутомимых строителей коммунизма».

Трудовой героизм стал нормой поведения молодого человека Страны Советов. Ленинский комсомол всегда выступал активным помощником партии в ее делах по переустройству общества. На целину, на стройки Сибири и Севера, в необжитые районы страны, туда, где пролегает передний край борьбы за коммунизм, с энтузиазмом идет молодое неугомонное племя. Комсомольская путевка стала яркой приметой нашего времени, выражением преданности нашей молодежи идеям коммунизма.

Призыв партии — встретить XXII с'езд КПСС по-коммунистически вызвал горячий отзыв в сердцах миллионов, всенародный под'ем социалистического соревнования. Сотни тысяч комсомольцев, юношей и девушек по почину молодежи Москвы готовят к с'езду личные трудовые подарки. Многие из них обязались досрочно, к 17 октября, выполнить годовое производственное задание, освоить новую технику или внедрить прогрессивное приспособление, повысить квалификацию или овладеть смежной профессией, помочь отстающему, активнее участвовать в общественной работе.

Готовясь достойно встретить с'езд родной партии, комсомольцы Горьковской области взяли шефство над созданием новых машин, механизмов, приборов, внедрением в производство последних достижений науки, техники и передового опыта.

Бригады и ударники коммунистического труда Украины, Азербайджана, Ленинграда и Воронежа призвали всех участников

(Окончание на 3-й стр.).

VII пленум Кемеровского обкома КПСС

БОЕВЫЕ ЗАДАЧИ ШАХТЕРОВ КУЗБАССА

Как уже сообщалось, 9 июня VII пленум областного комитета КПСС продолжал свою работу. С докладом «О ходе выполнения социалистических обязательств коллективами предприятий угольной промышленности» выступил секретарь обкома партии тов. **Никитин.**

XXI с'езд КПСС еще раз подчеркнул исключительно важное значение Кузбасса в деле быстрейшего под'ема народного хозяйства страны. Наш бассейн остается главным поставщиком коксующихся углей для быстро развивающейся уральской и сибирской металлургии, поставщиком дешевого топлива для строящихся здесь энергетических гигантов. Семилетним планом предусмотрен рост добычи в Кузбассе вдвое больший, чем в целом по стране. А добыча коксующихся углей должна подняться на 60 процентов.

Горняки Кузбасса понимают важность поставленных задач, настойчиво борются за увеличение угледобычи, улучшение технико-экономических показателей работы предприятий и, в первую очередь, повышение производительности труда и снижение себестоимости угля. Вступая в третий год семилетки, шахтеры бассейна, как и весь советский народ, с огромным воодушевлением встретили решение январского Пленума ЦК КПСС о созыве 17 октября очередного с'езда Коммунистической партии Советского Союза. В честь XXII с'езда трудящиеся шахт, разрезов, обогатительных фабрик, строек и других предприятий комбината приняли на себя повышенные социалистические обязательства:

добыть сверх годового плана 500 тысяч тонн угля, из них к XXII с'езду КПСС — 400 тысяч тонн;

выдать сверх годового плана 300 тысяч тонн коксующихся углей, в том числе 200 тысяч тонн к XXII с'езду КПСС;

обеспечить удвоенный прирост производительности труда в сравнении с планом, т. е. на 4,2 проц. к фактически достигнутой в 1960 году;

за счет снижения себестоимости добываемого угля сэкономить 1.250 тысяч рублей, из них к XXII с'езду КПСС — 700 тысяч рублей;

переработать на обогатительных фабриках сверх годового плана 300 тысяч тонн угля, в том числе к XXII с'езду КПСС — 200 тысяч тонн.

Сегодня на пленуме областного комитета партии обсуждается вопрос, как же выполняются эти обязательства.

За 5 месяцев сверх плана добыто 216,6 тыс. тонн угля, а углей, идущих на коксование, 282,0 тыс. тонн, или в два раза больше пятимесячных обязательств.

Из 10 угольных трестов и 83 шахт и разрезов справились с выполнением обязательств по добыче угля 6 трестов и 48 шахт и разрезов. Впереди идут тресты «Киселевскуголь», «Ленинуголь», «Кемеровоуголь», «Беловуголь», «Томьусауголь», «Прокопьевскуголь», шахты «Маганак», «Манеиха», «Зиминка-Капитальная», № 8, № 13, «Суртаиха», «Малиновские штольни», Байдаевский уклон, им. 7 ноября, «Полысаевская-Северная», № 2, «Ягуновская», «Пионерка», «Грамотеинская-1-2», разрезы Красногорский, Бачатский, Кедровский, Киселевский, № 8.

10 шахт и разрезов, хотя и выполнили план добычи за 5 месяцев, но со взятыми обязательствами не справились. Хозяйственные, партийные и профсоюзные руководители этих предприятий, выполнив план, успокоились на этом и не развернули активной организаторской и партийно-политической работы среди шахтеров в целях мобилизации их на выполнение принятых обязательств.

Есть у нас и такие руководители, которые ничего не делают по использованию внутренних резервов, прикрывают свою бездеятельность ссылками на неудовлетворительное материально-техническое обеспечение и, как результат, — на протяжении длительного времени проваливают выполнение не только обязательств, но и государственного плана. Далее тов. Никитин обстоятельно анализирует работу шахты «Зиминка-3-4», которая на протяжении последних полутора лет не выполняет плана добычи угля. За 1960 год она задолжала 86,5 тыс. тонн, за пять месяцев 1961 года — 61,2 тыс. тонн, в том числе за май 28,8 тысячи тонн. Причина — нехватка забоев из-за отставания подготовительных работ.

За 5 месяцев 1961 года не выполнили государственного плана 24 шахты и разреза, которые задолжали почти 500 тыс. тонн угля.

Плохо работали шахты «Коксовая-2», «Капитальная-2», «Редаково», «Байдаевская», «Полысаевская-3», «Березовская-1», разрезы Байдаевский, Листвянский, Грамотеинский. Не выполняют обязательств и плана больше половины участков и бригад.

Крупнейшим недостатком в работе угольной промышленности по-прежнему остаются неравномерная работа предприятий в течение месяца, продолжающаяся штурмовщина, а также рост из месяца в месяц отстающих предприятий. В первых декадах за пять месяцев план угледобычи недовыполнен на 608 тыс. тонн, во вторых декадах — на 257 тыс. тонн, а в третьих декадах за счет штурмовщины сверхплановая добыча составила 993 тысячи тонн. Таким образом провал первых двух декад восполнялся обеспечивалась сверхплановая добыча. Если в январе и феврале 1961 года с планом добычи не справлялись 16 шахт и разрезов, то в марте отстающих стало 20, в апреле — 22, а в мае уже — 40 шахт и разрезов. В мае комбинат не выполнил не только обязательств по добыче угля, но и план.

Такого положения, как мы имели в мае, в бассейне давно не было. Это должно вызвать тревогу у партийных, хозяйственных и профсоюзных руководителей всех горняков.

План переработки углеобогатительные фабрики комбината выполнили на 103,8 проц., в том числе по коксующимся углям на 104,2 проц. Сверх плана переработано 360 тыс. тонн, концентрата выдано сверх плана 258 тыс. тонн.

Однако за 4 месяца 1961 года 8 обогатительных фабрик не выполнили план переработки угля.

Проявляя повседневную заботу о шахтерах и уделяя огромное внимание развитию угольной промышленности как одной из важнейших отраслей народного хозяйства, Центральный Комитет КПСС и Совет Министров СССР нацеливают шахтеров на улучшение технико-экономических показателей работы на основе комплексной механизации и автоматизации производственных процессов, улучшения организации труда и производства.

За первые два года семилетки производительность труда на предприятиях угольной промышленности Кузбасса выросла всего лишь на 3,7 тонны. В оставшиеся пять лет, чтобы выполнить обязательства, необходимо обеспечить рост производительности труда еще на 28,7 тонны.

Для обеспечения указанного роста производительности труда потребуется напряженная работа всех партийных, советских, профсоюзных и комсомольских организаций, всех трудящихся и, прежде всего, специалистов, командиров-угольщиков.

К сожалению, многие хозяйственные руководители, партийные и профсоюзные комитеты ограничились лишь принятием обязательств по росту производительности труда и ничего не сделали для их выполнения.

Только этим можно об'яснить, что лишь тресты «Кемеровоуголь», «Беловуголь» и «Томьусауголь» выполняют принятые обязательства. Тресты «Сталинуголь», «Прокопьевскуголь», «Киселевскуголь», «Куйбышевуголь» и «Ленинуголь» справляются только с установленным планом, а тресты «Осинникиуголь» и «Анжероуголь», 20 шахт и разрезов проваливают даже государственный план производительности труда и своей плохой работой тянут передовые коллективы назад.

Тов. Никитин подробно говорит о резервах роста производительности труда. Это — цикличная организация производства, комплексная механизация и автоматизация, улучшение использования горной техники, развитие гидравлического и открытого способов добычи угля, совершенствование организации труда; критикует недостатки в использовании их.

Особо докладчик выделил вопрос применения передовых форм и методов труда. Внедрение передового опыта, как правило, не требует никаких капитальных затрат или дополнительного оборудования. Необходимо только усиление организационно-массовой работы со стороны хозяйственных, партийных и профсоюзных работников. Между тем в этих вопросах многие руководители проявляют косность, что тормозит рост производительности труда.

Всем известно, что сквозная суточная комплексная организация труда дает рост производительности по сравнению со сменным комплексом примерно на 5 проц. Однако новая форма работы совершенно не внедряется на шахтах «Капитальная-1», «Капитальная-2», № 9, «Журинка-3», «Полысаевская-3», №№ 5-7, 9-15, 3, «Физкультурник» и других.

Померкла слава Кузбасса в вопросах скоростного проведения подготовительных выработок. На сегодняшний день из 1.258 основных подготовительных выработок только в 140 организовано скоростное прохождение.

Плохо поддерживаются в Кузбассе ценные почины бригадира шахты «Полысаевская-1» т. Корнева — выдавать ежемесячно на комбайн 500 тонн угля сверх плана, бригадира шахты имени Калинина т. Дмитриенко — выдавать на каждого щитовика не менее 5 тонн угля сверх плана за смену.

Тов. Никитин критикует безответственное отношение к внедрению передовых форм и методов труда руководителей треста «Куйбышевуголь» тт. Осокина и Жукова, Анжерского рудника — тт. Авдеева и Шибунина.

Причиной неудовлетворительного внедрения и распространения передового опыта является то, что многие хозяйственные и профсоюзные руководители шахт, трестов, комбината «Кузбассуголь» и обкома профсоюза работников угольной промышленности ограничивают свою деятельность общими рассуждениями, а практической работы по внедрению этого опыта в жизнь не проводят.

Для угольщиков Кузбасса, говорит тов. Никитин, нет и не может быть более ответственной и почетной задачи, как выполнить данное ими в письме товарищу Н. С. Хрущеву слово — обеспечить за семилетие удвоенный по сравнению с планом прирост производительности труда.

Необходимо всем руководителям партийных, профсоюзных и хозяйственных организаций угольных городов и предприятий немедленно рассмотреть работу шахт, разрезов и обогатительных фабрик, разобраться, почему разработанные мероприятия по удвоенному приросту производительности труда по многим предприятиям остаются невыполненными, с тем чтобы в кратчайшее время реализовать их.

За 4 месяца 1961 года комбинат снизил себестоимость добычи угля против соответствующего периода 1960 года на 4,5 копейки на каждую тонну. Однако установленный план по себестоимости не выполнен. Допущен перерасход в сумме 2.410 тысяч. рублей.

Перерасходы по многим шахтам, трестам и в целом по комбинату являются результатом безответственного отношения их руководителей к выполнению планов добычи угля и поставки, к использованию фондов заработной платы, лимитов расхода угля на собственные нужды, норм расхода материалов, снижению травматизма, выполнению договорных обязательств, а также к расходованию денежных средств.

Тов. Никитин приводит примеры нерадивого, бесхозяйственного отношения к расходованию денежных средств на шахтах «Абашевская-1», «Байдаевская» и других предприятиях.

Партийные организации, руководители шахт и трестов должны больше уделять внимания улучшению технико-экономических показателей работы предприятий. Мы сегодня можем назвать ряд коллективов, которые добились в этих вопросах положительных результатов. За 1960 год планово-прибыльными являются тресты «Киселевскуголь», «Беловуголь» и «Прокопьевскуголь».

Молодые шахтеры Кузбасса под руководством комсомольских организаций начали поход за снижение себестоимости добываемого угля, за повышение рентабельности каждого предприятия. Они обязались к XXII с'езду КПСС внести в комсомольскую копилку не менее 1,5 млн. рублей.

Партийные и профсоюзные организации, хозяйственные руководители должны всячески поддерживать передовые коллективы, принявшие на себя обязательства уже в 1961 году отказаться от государственной дотации.

Тов. Никитин подробно остановился на вопросах быта. Здесь имеется много недостатков. Многие трудящиеся предприятий комбината нуждаются в квартирах. Однако план строительства жилья и об'ектов культурно-бытового назначения за 5 месяцев 1961 года сорван.

Руководителям комбинатов «Кузбассуголь» — т. Бовту, «Кузбассшахтострой» — т. Воробьеву и «Кемеровошахтохимстрой» — т. Рубину необходимо принять меры по безусловному выполнению плана строительства жилья, об'ектов культурно-бытового и коммунального назначения, резко улучшить качество работ.

Исполкомам городских и районных Советов необходимо усилить контроль за ходом коммунального строительства и добиваться полного освоения выделенных на эти цели капитальных вложений. Надо как можно шире привлекать население к участию в работах по благоустройству, озеленению, улучшению санитарного состояния улиц и территорий, к строительству дорог и тротуаров. Шахтерские города должны быть приведены в образцовый порядок.

Большой раздел в докладе тов. Никитина был посвящен вопросу развития на шахтах соревнования коллективов и ударников коммунистического труда.

Партийным, профсоюзным, комсомольским организациям необходимо внимательно изучить опыт, накопленный в ходе движения бригад и ударников коммунистического труда, устранить причины, которые мешают его дальнейшему развитию.

Далее докладчик говорит о фактах грубых нарушений партийной и государственной дисциплины на предприятиях угольной промышленности нашей области.

Кемеровский совнархоз в мае 1961 года принял решение, обязывающее комбинат «Кузбассуголь» улучшить качество угля, поставляемого потребителям. Комбинат ограничился изданием приказа. Проверка его исполнения организована не была. В результате тресты и шахты не наметили и не осуществили каких-либо существенных мер, устраняющих засоренность углей.

Обком КПСС вскрыл серьезные факты очковтирательства, приписок и других нарушений в учете добычи угля на шахтах и разрезах комбината «Кузбассуголь».

Горкомам и райкомам партии поручалось разобраться с состоянием учета добываемого угля на шахтах, разрезах и по выявленным фактам злоупотреблений, очковтирательства и обмана привлечь виновных к строжайшей партийной ответственности. Однако работа эта проводится слабо.

Тов. Никитин говорит о состоянии техники безопасности на предприятиях комбината «Кузбассуголь», резко критикует недостатки в этом деле.

Подобные факты стали возможны потому, что угольный отдел обкома КПСС, ряд горкомов и райкомов партии, партийных организаций не ведут решительной борьбы с нарушениями партийной и государственной дисциплины.

Бюро областного комитета партии, совнархозу, горкомам, райкомам партии необходимо значительно поднять требовательность к кадрам, воспитывать кадры в духе неукоснительного соблюдения интересов государства, высокой ответственности перед народом за осуществление задач коммунистического строительства.

Плохую услугу оказывают нашим кадрам те партийные комитеты, которые не пред'являют к ним высокой требовательности и, щадя их самолюбие, замалчивают ошибки и недостатки, которые они допускают.

Провал выполнения государственного плана большинством шахт и в целом по тресту «Анжероуголь» в значительной степени как раз и об'ясняется тем, что горком партии в своем отношении к кадрам допускает элементы мягкотелости и беспринципности.

Задачи, стоящие перед работниками угольной промышленности, сложны и огромны. До дня открытия XXII с'езда КПСС остается немногим более 4 месяцев. По мере приближения к с'езду все шире развертывается социалистическое соревнование, все полнее проявляется инициатива трудящихся.

Задача горкомов и райкомов партии, партийных, профсоюзных и комсомольских организаций, хозяйственных руководителей состоит в том, чтобы эту инициативу и энергию направить прежде всего на обеспечение более полного использования производственных мощностей всех действующих шахт, разрезов и обогатительных фабрик, чтобы добиться выполнения планов всеми предприятиями и по всем показателям.

Встречать партийные с'езды трудовыми успехами стало традицией советских людей. Нет сомнения в том, что работники угольной промышленности под руководством партийных организаций преодолеют имеющиеся недостатки и достойно встретят XXII с'езд Коммунистической партии Советского Союза.

☆☆☆

После доклада тов. Никитина развернулись оживленные прения.

Слово предоставляется управляющему трестом «Анжероуголь» тов. **Авдееву.** Он говорит о причинах отставания треста, вносит предложение сосредоточить материальные и денежные средства на реконструкции действующих шахт, что открывает широкие возможности для увеличения добычи угля и улучшения качественных показателей.

Однако выступление тов. Авдеева, как отметили участники пленума, было недостаточно самокритичным. Он ничего не сказал о том, какие меры принимает трест, чтобы преодолеть отставание и выполнить взятые социалистические обязательства.

Выступает забойщик шахты «Красногорская» тов. **Боровиков.** Наша бригада, говорит он, борется за высокое звание коллектива коммунистического труда. В минувшем году мы добыли 4.721 тонну угля сверх плана. Хорошо идут дела и сейчас. За пять месяцев на счету бригады уже есть 850 тонн дополнительного угля. Себестоимость снижена на 49 коп. Настроение у рабочих хорошее. Все активно участвуют в соревновании за достойную встречу XXII с'езда КПСС, готовят свои личные трудовые подарки. Но нас беспокоит то, отмечает далее тов. Боровиков, что работы по переводу «Красногорской» на гидравлическую добычу, а также подготовка нового горизонта недопустимо затягиваются. В результате некоторые участки остаются без очистного фронта. Это грозит снижением добычи угля и ухудшением качественных показателей в целом по шахте.

Секретарь парткома шахты им. Сталина тов. **Третьяков** рассказал о большом политическом и производственном под'еме, который вызвало в коллективе соревнование за достойную встречу XXII с'езда КПСС. Принятые обязательства выполняются. Далее он критикует аппарат комбината «Кузбассуголь» и отделы совнархоза, в частности технический, которые очень медленно решают вопросы гидродобычи, дегазации пластов. Все это мешает равномерной работе. Тов. Третьяков отметил, что комбинат в отдельных случаях неудовлетворительно занимается подбором кадров, не прислушивается к мнению партийных организаций. Поэтому во главе экспериментального участка длительное время подвизался пьяница Киселев.

Начальник «Байдаевской» тов. **Фатов** рассказал о причинах отставания предприятия и о мерах, которые необходимо предпринять, чтобы эта, в прошлом передовая, шахта вернула себе былую славу.

Выступает машинист комбайна шахты «Журинка-3» тов. **Филимонов.** Наша бригада, сказал он, включилась в соревнование за повышение производительности горной техники, приняла обязательство ежемесячно подрубать не менее 500 тонн сверхпланового угля. Ребята у нас хорошие, работать умеют. Но беда в том, что условия для нормальной работы не созданы. 5 июня мы занимались подрубкой угля всего два часа, 6 и 7 июня — по четыре часа. Дело в том, что забой оборудован тихоходными приводами. Они не могут перекачать весь добытый уголь. Приходится все переделывать самим. Мы уверены, что эти трудности временные и преодолимы. В честь XXII с'езда месячную производительность горного комбайна при плане 9 тыс. тонн мы доведем до 15 тысяч тонн.

Слово предоставляется управляющему трестом «Беловуголь» тов. **Ременскому.** Он говорит:

— Горняки нашего рудника готовят XXII с'езду достойную встречу. Приняты высокие обязательства. Коллективы шахт, строительных управлений, обогатительных фабрик, ЦЭММ упорно соревнуются за высокое звание предприятий коммунистического труда. Трест выдал сверх плана 58 тысяч тонн угля.

Все шахты и разрезы, за исключением недавно вступившей в строй «Чертинской-Западной», выполняют план. На основе сплошной цикличности и комплексной организации труда в бригадах удалось увеличить скорость подвигания забоев и нагрузку на них. Лучше используется горная техника. Задание по производительности труда выполнено на 103 процента.

Вместе с тем мы должны сказать, что использованы далеко не все резервы. Мы не выполнили нашу главную задачу — не иметь отстающих участков и бригад.

Плохо идут дела на «Чертинской-Западной».

Отставание этого коллектива — прямой упрек в адрес заместителя председателя совнархоза тов. Серого, который, несмотря на наши многочисленные сигналы, ничего не сделал, чтобы строители сдали шахту в срок и отлично выполнили все работы.

Сейчас внимание партийных организаций и хозяйственных руководителей рудника сосредоточено на том, чтобы подтянуть отстающие коллективы до уровня передовых.

Далее тов. Ременский подробно говорит о развитии открытых работ. Систематическое невыполнение плана вскрышных работ, огромные убытки разрезов являются следствием того, что путевое хозяйство железнодорожного транспорта этих предприятий пришло в негодность и не заменяется — нет рельсов. Наши требования начать реконструкцию разрезов пока не дошли до сознания работников совнархоза и комбината. Мер никаких не принимается. А тем временем производительность труда на открытых работах падает, растет себестоимость угля.

Недавно введен в строй Колмогоровский разрез. Но он совнархозом и комбинатом не обеспечен землеройной техникой. Если эту ошибку не исправить, то разрез мы можем оставить на зиму без очистного фронта.

В этом году запланирован пуск гидрошахты «Грамотеинская-3-4». За четыре месяца по этой важнейшей стройке освоено только 12 процентов годовых капиталовложений. Обезвоживающую установку пока не строят. Надо принимать меры.

Секретарь Прокопьевского горкома КПСС тов. **Никитин** говорит о том, что соревнование за достойную встречу XXII с'езда КПСС вызвало рост активности шахтеров. На руднике зажглись новые маяки передового опыта. Бригада тов. Сергиенко выступила зачинателем движения щитовиков — ежесменно добывать не менее 5 тонн угля сверх плана, коллектив участка № 20 шахты № 5-6 предложил развернуть борьбу за снижение себестоимости каждой тонны угля на 2 копейки, бригада проходчиков тов. Егорова приняла обязательство за восемь месяцев выполнить годовые нормы. Бюро горкома КПСС одобрило эти патриотические начинания, принимает меры к их распространению.

Учреждено переходящее Красное знамя пред'ездовского соревнования. Оно останется на вечное хранение у коллектива, который добьется самых высоких показателей.

Все эти мероприятия, проведенные партийными организациями, райкомами и горкомом партии, сказались положительно на работе рудника. План добычи угля за 5 месяцев выполнен на 101,5 проц., выдано сверх плана 11.500 тонн угля. Выполнено задание по росту производительности труда.

В настоящее время в городе 36 тысяч трудящихся предприятий угольной промышленности участвуют в соревновании за коммунистический труд.

Все это хорошо. Но на пленуме областного комитета партии надо доложить, что наши прокопьевские тресты работают неуверенно, неритмично. Особенно неудовлетворительно многие шахты работали в мае. В результате за 5 месяцев мы не выполнили своих обязательств, а трест «Сталинуголь» даже оказался в числе отстающих. Перерасход по двум трестам составляет 248 тыс. рублей.

Причины отставания шахт мы разбирали в райкоме КПСС и горкоме. Это безответственное отношение ряда руководителей, хозяйственных, партийных и профсоюзных работников к выполнению взятых обязательств, систематический разрыв очистного фронта, высокая аварийность, низкий уровень трудовой и производственной дисциплины на участках, поверхностное отношение ряда секретарей партийных организаций к партийно-политической и организаторской работе с людьми.

Недопустимо, когда между нарядами руководство на шахтах отсутствует. В вечернее и ночное время, в выходные дни руководящие работники на предприятиях не бывают. Бюро горкома партии некоторых товарищей за это строго наказало.

Нужно проявлять больше требовательности, установить систематический контроль за вводом новых очистных забоев, за повышением производительности труда, провести беседы с рабочими по профессиям, инструктировать на месте партгрупоргов и комсоргов, поднять их организаторскую роль в выполнении обязательств по достойной встрече XXII с'езда КПСС, наладить регулярный выпуск «боевых листков», полнее использовать для работы с людьми наши дворцы культуры, клубы и другие средства.

Главное внимание партийных организаций направляется на внедрение и распространение методов тт. Дмитриенко, Егорова, Бобровникова и других передовиков.

Затем тов. Никитин говорит о недостатках материально-технического снабжения шахт, о неудовлетворительной работе торгующих организаций.

Выступает партгрупорг восьмого участка шахты «Комсомолец» тов. **Безносов.** Он говорит, что коллектив шахты, выдав 15.401 тонну угля сверх плана, досрочно выполнил годовые обязательства. Напряжение в труде не ослабевает. На шахте много резервов. И их надо использовать. Резко критикует тов. Безносов Байкаимское шахтостроительное управление, которое более чем на год затянуло ввод в эксплуатацию комплекса клетевого ствола.

Секретарь областного комитета КПСС тов. **Кузьмина** говорила об усилении массово-политической работы на шахтах. Главным должно стать воспитание коммунистического отношения к труду, сознания общественного долга, взаимопомощи, добровольного соблюдения правил социалистического общежития. 150 тысяч шахтеров в нашей области уже вступили в соревнование за коммунистический труд. Влияние могучего движения разведчиков будущего благотворно сказывается на росте производственных показателей, в повседневной жизни трудящихся.

Возглавляя соревнование в честь XXII с'езда КПСС, партийные, профсоюзные и комсомольские организации обязаны работать творчески, целеустремленно, уметь сосредоточивать силы на главных направлениях. В этой работе самое активное участие должны принимать руководящие кадры. Тов. Кузьмина критиковала Осинниковский горком КПСС, который ослабил внимание к массово-политической работе среди шахтеров.

Слово предоставляется секретарю Рудничного райкома КПСС г. Кемерова тов. **Щербатых.** Главным направлением в работе коллектива нашего рудника, говорит он, является дальнейшее улучшение технико-экономических показателей. На общих рабочих и партийных собраниях, совещаниях передовиков производства и новаторов приняты обязательства — в 1961 году довести производительность труда на рабочего до 54,7 тонны, улучшить качество угля, за счет снижения себестоимости продукции уменьшить плановые убытки, выдать сверх плана 55 тыс. тонн угля. Обязательства успешно выполняются.

Более широко в этом году на наших шахтах стали внедряться прогрессивные формы труда. 75 процентов действующих очистных забоев переведены на цикличную организацию труда, что позволило увеличить производительность очистного забоя на 750 тонн в месяц. Мы сейчас стали на путь концентрации горных работ, об'единения участков. Это позволило укрепить участки хорошими кадрами, лучше маневрировать в работе.

Вместе с этим хотелось бы сказать, что в работе угольных предприятий имеются и серьезные недостатки. Мы не добились еще ритмичности. Шахта «Березовская» не выполняет государственный план, есть отстающие подземные участки. На устранении этих недостатков мы сосредоточили все внимание.

Главный инженер комбината «Кузбассуголь» т. Линденау рассказал о ближайших перспективах развития бассейна. Он обратил внимание на то, что не выполняется намеченная программа комплексной механизации и автоматизации трудоемких процессов, отметил целый ряд недостатков в работе отдельных отделов аппарата комбината, которые еще не отрешились от косности и бюрократизма. Тов. Линденау критиковал комбинат «Кузбассшахтострой», который систематически запаздывает с вводом в строй новых производственных мощностей угольной промышленности, строит некачественно.

Выступили управляющий трестом «Куйбышевуголь» тов. **Осокин,** секретарь горкома ВЛКСМ тов. **Рогатин.** Заместитель председателя совнархоза тов. **Кожевин** в своем выступлении признал критику в адрес совнархоза в части недостатков материально-технического снабжения вполне обоснованной. В то же время, сказал тов. Кожевин, на каждой шахте имеются огромные внутренние резервы, использование которых целиком и полностью зависит от распорядительности и организованности руководителей предприятий. Плохо ведется подготовка рабочего места, много допускается аварий. Только по этим причинам недодано за пять месяцев почти полмиллиона тонн угля. Рост технической вооруженности предприятий угольной промышленности не вызвал заметного улучшения качественных показателей потому, что новая техника используется неудовлетворительно.

☆☆☆

Пленум по обсужденному вопросу принял развернутое постановление, в котором определены пути дальнейшего увеличения добычи угля, улучшения качественных показателей в работе, с тем чтобы успешно выполнить высокие социалистические обязательства, взятые в честь XXII с'езда КПСС.

НА СНИМКЕ участники пленума обкома КПСС (слева направо): машинист комбайна шахты «Полысаевская-3» А. Т. СКУДАРНОВ, бригадир очистной бригады шахты им. Димитрова В. Д. БЕЛОУСОВ, горный мастер шахты имени Сталина А. С. ПРОНСКИХ, бригадир щитовиков шахты № 7 М. М. ПОЛУХИН, звеньевой проходческой бригады коммунистического труда шахты «Березовская-1» В. К. СЛЕПАКОВ, мастер-взрывник шахты № 5 Р. А. ГОРОХОВ, электрослесарь шахты «Абашевская-2» У. З. ЮСУПОВ.

фото П. Костюкова.

Встретим XXII съезд великой партии Ленина по-коммунистически!

(Окончание. Начало на 1-й стр.).

этого соревнования добиться, чтобы к с'езду партии рядом с передовиками не было отстающих, помочь завоевать почетное звание соседним бригадам, своим товарищам по профессии.

Чем ближе к с'езду, тем больше подобных примеров творческого отношения к делу, тем полнее выражается горячее стремление нашей молодежи жить и трудиться по-коммунистически.

Сегодня уже более 12 миллионов трудящихся участвуют в великом движении современности. В трудовых буднях растут, воспитываются и закаляются молодые строители коммунизма.

Пусть же в ряды разведчиков будущего вливаются новые отряды молодежи, пусть каждый комсомолец, каждый молодой производственник встретит XXII с'езд нашей партии активным участником славного движения за коммунистический труд!

Достижение наивысшей производительности труда, внедрение новой техники, автоматизация и механизация процессов производства — важнейшие условия выполнения семилетнего плана.

Молодые рабочие, инженеры и техники, изобретатели и рационализаторы, боритесь за выполнение государственных планов и обязательств коллективов трудящихся, за повышение производительности труда, за технический прогресс, внедряйте прогрессивную технологию, новейшие материалы, сварочную технику, точные методы литья и штамповки.

Полнее используйте производственные мощности. Цените каждую минуту и секунду рабочего времени, не допускайте простоев машин и механизмов. При огромных масштабах нашего производства потерять даже одну минуту — это недодать сотни тонн металла, угля, нефти, десятки жилых домов, тысячи метров тканей.

Резервы у нас поистине неисчерпаемы. Вдумайтесь в эти цифры: сберечь один процент материалов, топлива, сырья — значит в целом по стране получить дополнительно более 700 тысяч тонн стали, 1,5 миллиона тонн нефти и 3 миллиарда киловатт-часов электроэнергии, полмиллиона тонн цемента.

Только отличными должны быть результаты труда. Создавайте такие станки и машины, чтобы рабочие, сельские механизаторы вспоминали вас добрым словом. Стройте дома так, чтобы новоселы сказали вам спасибо, выпускайте такую одежду, обувь, мебель, чтобы они украшали жизнь, радовали глаз советского человека.

Молодой производственник, участвуя в предс'ездовском соревновании, трудись так, чтобы в общенародный рапорт с'езду была вписана строка и о твоих делах. Как из многочисленных ручейков и родников образуются полноводные реки, так усилиями всех молодых тружеников будет создан наш комсомольский подарок с'езду партии.

Партия придает особо важное значение массовому движению молодежи за ускорение строительства важнейших об'ектов семилетки.

Молодежные коллективы строителей и монтажников Братской ГЭС, Череповецкого металлургического завода, Уфимского завода синтетического спирта, цементного завода «Пунане-кунда» в Эстонии решили досрочно к с'езду партии ввести в строй новые об'екты. Этот замечательный почин подхвачен коллективами многих ударных комсомольских строек, поддержан Госпланом СССР, министерствами, государственными комитетами, совнархозами.

Пленум ЦК ВЛКСМ горячо одобряет обязательства молодежных коллективов комсомольских строек ввести в действие досрочно, в канун с'езда партии:

три доменные печи — на Криворожском, Ново-Тульском и Карагандинском металлургических заводах;

пять мартеновских печей — на Магнитогорском металлургическом комбинате, Череповецком и Ждановском металлургических заводах;

четыре прокатных стана — на Челябинском, Криворожском, Череповецком металлургических и Синарском трубном заводах;

четыре турбины — на Братской ГЭС, Прибалтийской и Алибайрамлинской ГРЭС;

пять технологических линий по производству цемента на Чернореченском, «Пунане-кунда», Здолбуновском, Ахан-Гаранском, Чимкентском заводах;

пятнадцать об'ектов «большой химии» — на Уфимском, Куйбышевском, Саратовском заводах синтетического спирта, Куйбышевском заводе синтетического каучука, Сталиногорском, Щекинском, Лисичанском химических, Чирчикском электрохимическом комбинатах, Черкасском, Курском и Энгельсском заводах искусственного и синтетического волокна;

новые мощности по выпуску бумаги, картона и целлюлозы — на Котласском, Архангельском, Марийском, Кондопожском целлюлозно-бумажных комбинатах, Астраханском целлюлозно-картонном комбинате и бумажной фабрике «Красный курсант»;

завершить электрификацию железнодорожной магистрали Москва—Иркутск.

Комсомольцы, молодежь новостроек, бойцы переднего края семилетки! Шире развертывайте предс'ездовское соревнование, добивайтесь концентрации сил и материально-технических ресурсов на пусковых об'ектах, использования всех резервов для ускорения строительства.

Комсомольцы заводов-поставщиков, проектных, конструкторских организаций, транспорта, от ваших усилий во многом зависит успешное выполнение высоких обязательств молодежных коллективов ударных строек. Установите действенный контроль за своевременным изготовлением всех заказов пусковых об'ектов, обеспечьте им «зеленую улицу».

Ввод в действие к с'езду партии ударных комсомольских об'ектов — дело чести всего ленинского комсомола.

Дорогие друзья! Решения январского Пленума ЦК КПСС — боевая программа нового под'ема колхозного и совхозного производства. В активной борьбе за ее осуществление уже одержаны первые победы. Работники сельского хозяйства хорошо провели весенне-полевые работы, заложили фундамент богатого урожая. Теперь главное — на основе широкого внедрения механизации, достижений агротехники, опыта передовиков вырастить на наших полях высокие урожаи зерновых, хлопка, сахарной свеклы, чая, овощей и фруктов.

Обязательства комсомольских организаций, юношей и девушек села механизировать 10 тысяч животноводческих ферм, откормить 15 миллионов голов свиней, вырастить 300 миллионов голов птицы должны быть с честью выполнены. Этим мы поможем тому, чтобы изобилие было на нашем народном столе, чтобы в достатке снабжалась сырьем наша промышленность.

Сейчас самое ударное дело сельского комсомола — кукуруза. Партия зовет молодежь на борьбу за решительное увеличение урожаев этой могучей культуры.

Молодые кукурузоводы! Овладевайте опытом передовиков, боритесь за выращивание на своих участках не менее 50—70 центнеров зерна, 500—700 и более центнеров зеленой массы кукурузы с гектара. А получить, к примеру, 500 центнеров кукурузы с гектара — это значит получить 80 центнеров молока, или 16 центнеров мяса. Вот что такое кукуруза. Какая культура еще может тягаться с нею!

Комсомольцы должны возглавить соревнование за выращивание высоких урожаев кукурузы, бороться за комплексную механизацию ее возделывания, быть запевалами в работе кукурузоводческих звеньев и бригад. Не впервой нашей комсомольской рати браться за дела сложные, захватывающие и интересные! Выращивание кукурузы — это своего рода аттестат на зрелость, это наш экзамен перед партией, перед народом!

Шефство над развитием целинных районов остается важным делом всего ленинского комсомола.

Центральный Комитет комсомола обращается к вам, молодые покорители целины, — боритесь за высокие, устойчивые урожаи всех сельскохозяйственных культур, всемерно развивайте общественное животноводство. Целина должна стать не только крупным центром производства зерна, но и фабрикой мяса, молока и масла.

Важнейшая задача — создание на целине постоянных кадров механизаторов. Юноши и девушки колхозов и совхозов, институтов и школ, предприятий и учреждений целинных районов, овладевайте профессией сельского механизатора, будьте готовы в любой момент помочь в борьбе за урожай.

По призыву партии на необ'ятные просторы двинулись новые отряды молодых патриотов: тысячи строителей, механизаторов, учителей, врачей, работников культуры. Новоселы целины, не жалейте сил во имя того, чтобы степные просторы стали цветущим краем нашей Родины.

Дорогие друзья!

Вместе со всем народом нам строить коммунизм, и нам жить в новом обществе. Внимательно изучайте нашу замечательную социалистическую действительность, учитесь находить везде — на производстве и в быту — ростки нового, активно, без устали поддерживайте, распространяйте их.

Нужно постоянно чувствовать личную ответственность за успехи в строительстве коммунизма. «Коммунизм должен стать доступным рабочим массам, как собственное дело», — говорил В. И. Ленин. Вся идейно-воспитательная работа должна помогать марксистско-ленинской закалке молодежи, воспитанию ее в духе советского патриотизма и пролетарского интернационализма, надо стремиться к тому, чтобы принципы коммунистической морали становились личными убеждениями каждого юноши и девушки.

Если каждый молодой человек проникнется таким же сознанием общественного долга, как Юрий Гагарин и Валентина Гаганова, если каждый горняк даст на-гора столько угля, сколько Кузьма Северинов, если каждый сельский механизатор будет работать так, как работает Николай Мануковский, если каждый из нас будет равняться на маяки, — насколько богаче и могущественнее станет любимая Родина, насколько ускорится наше движение к коммунизму!

Учитесь партийной принципиальности, решительно выступайте против недостатков, беспорядка, беспощадно разоблачайте очковтирателей, бракоделов, лодырей, тунеядцев. Направляйте острые копья «легкой кавалерии» против расточительства и бесхозяйственности. У нас не должно быть таких молодых людей, которые думают «пронырнуть» в коммунизм, попасть в новое общество, не затратив своего труда.

В Стране Советов созданы и становятся все лучшими условия для всестороннего развития человека: сокращается рабочий день, улучшается быт, расширяется сеть учебных заведений, учреждений культуры, спортивных баз. Нам открыты все пути к овладению знаниями. Совершенствуйте свое профессиональное мастерство, не останавливайтесь в своем стремлении больше знать, постоянно повышайте уровень своего образования, овладевайте высотами культуры.

Растущее участие трудящихся в управлении делами общества, государства — характерная черта наших дней. Представители молодежи участвуют в работе партийных комитетов, профсоюзов, Советов депутатов трудящихся и совнархозов, производственных совещаний на предприятиях, товарищеских судов и добровольных народных дружин, комсомольских штабов и спортивных союзов. Полнее и активнее используйте эти возможности для успешного решения задач народнохозяйственного и культурного строительства.

Молодой человек с его многообразными интересами всегда должен быть в центре внимания комсомольской организации. Надо, чтобы он постоянно ощущал локоть товарищей, чувствовал их внимание, поддержку и помощь коллектива.

Долг комсомольских организаций — помочь каждому определить свои конкретные обязательства в социалистическом соревновании за достойную встречу XXII с'езда Коммунистической партии Советского Союза, встретить с'езд новыми трудовыми подарками, по-коммунистически.

Члены ленинского комсомола призваны всегда показывать молодежи образцы самоотверженного труда, высокой сознательности и активности. Надо работать так, чтобы в каждом комсомольце молодежь видела страстного борца за коммунизм, чтобы ряды ленинского комсомола постоянно пополнялись новыми отрядами юношей и девушек — активными участниками великой коммунистической стройки.

Наш советский молодой человек — хозяин своей светлой судьбы. Ему присущи глубокая идейная убежденность, пытливость ума, настойчивость в достижении цели. Таким он воспитан Коммунистической партией.

И как сын в неоплатном долгу перед матерью, так и наше молодое поколение должно еще много сделать, чтобы достойно ответить партии на ее заботу, материнскую теплоту и любовь!

Да здравствует Коммунистическая партия Советского Союза — мудрый учитель и заботливый воспитатель советской молодежи!

Да здравствует коммунизм — светлое будущее человечества!

Встретим XXII с'езд великой партии Ленина по-коммунистически!

Центральный Комитет Всесоюзного Ленинского Коммунистического Союза Молодежи.

Краткие сообщения

● **Как сообщает корреспондент агентства Рейтер из Сеула, вчера южнокорейские военные власти уволили 9.291 служащего за «уклонение от воинской повинности».**

Это уже третья крупная чистка в правительственных учреждениях, произведенная после государственного переворота, совершенного 16 мая.

В результате первой чистки за «уклонение от воинской повинности» были уволены 3.000 человек.

● **В районе города Лар (Иран) произошло сильное землетрясение, в результате которого разрушено много зданий, уцелевших при землетрясении прошлого года. Имеются человеческие жертвы.**

● **Правительственным декретом официально создано новое французское командование «противовоздушной обороны национальной территории», сообщает агентство Франс Пресс.**

Новая реорганизация французских военно-воздушных сил предусматривает руководство деятельностью военно-воздушных сил в общенациональном масштабе, а не на уровне региональных командующих. Она влечет за собой создание общего плана противовоздушной обороны, за которую несет ответственность премьер-министр.

Как подчеркивается в сообщении агентства, цель реорганизации французских ВВС состоит в том, чтобы «ликвидировать слабости, выявленные во время военного мятежа в Алжире».

● **20.000 представителей художественной самодеятельности и 5.000 мастеров сцены принимают участие в открывшемся в Магдебурге третьем фестивале рабочих ГДР. На сценах театров, домов культуры, открытых площадках в парках выступят певцы, хоры, танцевальные ансамбли, оркестры народных инструментов, эстрадные оркестры, рабочие театры и профессиональные коллективы из всех округов республики.**

Открывая фестиваль, член Политбюро ЦК СЕПГ, председатель правления об'единения свободных немецких профсоюзов Г. Варнке охарактеризовал его как большой праздник немецкого народа.

● **В Варшаву по случаю предстоящей международной Познаньской ярмарки прибыла правительственная делегация Советского Союза, возглавляемая заместителем Председателя Совета Министров СССР А. Ф. Засядько.**

(ТАСС).

Сотрудничество социалистических стран

ВАРШАВА, 10 июня. (ТАСС). С 6 по 9 июня с. г. в Варшаве состоялось 9-е очередное заседание постоянной комиссии Совета экономической взаимопомощи по вопросам угля.

В заседании принимали участие представители Албании, Болгарии, Венгрии, ГДР, Румынии, Советского Союза, Чехословакии и Польши. В качестве наблюдателей присутствовали представители Китая и МНР.

Комиссия рассмотрела вопрос расширения научно-технического сотрудничества в области угольной промышленности и утвердила тематику сотрудничества на период до 1965 г., что позволит комплексно и планово решать основные проблемы, стоящие перед угольной промышленностью стран — членов Совета экономической взаимопомощи.

Комиссия обратила также особое внимание на проблемы укрепления сотрудничества в области безопасности и гигиены труда в угольной промышленности.

На заседании были приняты резолюции по координации планов развития угольной промышленности и топливно-энергетических балансов на период до 1980 года.

Заседание проходило в атмосфере полного единодушия, взаимопонимания и дружеского сотрудничества.

Офицеры в роли редакторов

ЛОНДОН, 12 июня. (ТАСС). Вечером 10 июня руководство южнокорейской военной хунты назначило двух офицеров армии руководителями газеты «Кореан рипаблик», выходящей на английском языке, и газеты «Сеул синмун», выходящей на корейском языке.

Как сообщает агентство Рейтер, оба эти офицера являются сотрудниками отдела информации штаба южнокорейской армии. Они заменят штатских руководителей этих газет, назначенных в свое время ныне свергнутым правительством Чан Мена.

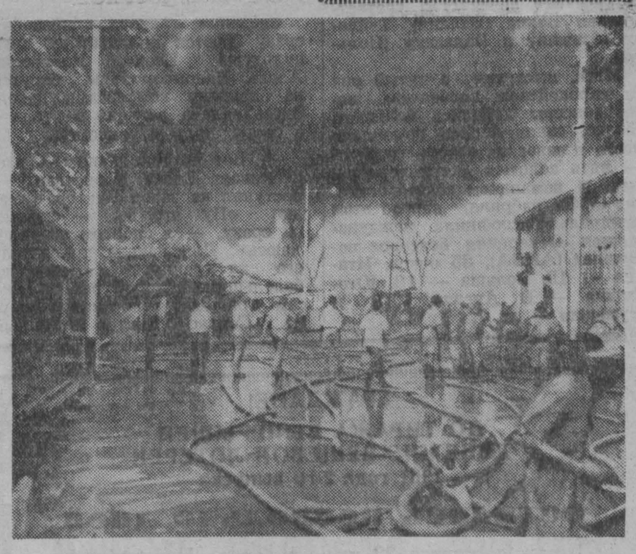

СИНГАПУР. Большой пожар уничтожил жилища нескольких тысяч жителей района, расположенного поблизости от промышленного центра Букит Хо Сви. Сильный ветер препятствовал ликвидации огня, охватившего жилые дома на площади 5 квадратных миль.

НА СНИМКЕ: на месте пожара.

Фотохроника ТАСС.

Международная жизнь

Краткие сообщения

● **Студенты высших учебных заведений Индии в ближайшее время получат советские учебники по различным отраслям знаний. Учебники будут переведены советскими переводчиками на английский язык и безвозмездно переданы Индии. Индийское правительство издаст эти учебники, после чего они поступят в продажу. Советские учебники будут переведены также на язык хинди.**

● **Соглашение о товарообмене на 1961 год между союзом потребительских кооперативов Польши «Сполем» и центральным союзом потребительских обществ СССР «Центросоюз» подписано в столице ПНР. «Сполем» получит из Советского Союза различные промышленные и продовольственные товары, такие, как стиральные машины, пылесосы, телевизоры, грецкие орехи, мед, изюм, рыбные консервы и т. д., а поставит в нашу страну кондитерские изделия и плодоовощные консервы.**

● **Центральный Комитет Болгарской коммунистической партии и Совет Министров Болгарии устроили обед в честь находящегося в Софии коллектива Московского театра имени Вл. Маяковского.**

● **Английская ассоциация владельцев предприятий научной аппаратуры опубликовала заявление, в котором говорится, что все 19 членов ассоциации, принимавших участие в британской торгово-промышленной выставке в Москве, весьма довольны ее результатами. В заявлении указывается, что советские торговые организации проявили дух сотрудничества и дружбы.**

● **Для ведения переговоров с правительством Индонезии о расширении торговых связей в Джакарту прибыла делегация КНДР, возглавляемая заместителем председателя Кабинета Министров КНДР, министром торговли Ли Чжу Еном.**

● **Около 80 процентов рабочих текстильных предприятий Пакистана больны туберкулезом, заявил президент федерации труда Западного Пакистана Мирза Башир Бег. Бег отметил, что на большинстве предприятий отсутствует медицинское обслуживание.**

(ТАСС).

Конференция Чехословацкой народной партии

ПРАГА, 12 июня. (ТАСС). Вчера в Праге закончилась двухдневная конференция Чехословацкой народной партии, которая приняла новый устав и избрала Центральный Комитет Чехословацкой народной партии во главе с председателем ЦК, министром здравоохранения И. Плойгаром.

В Греции усиливается борьба за освобождение Манолиса Глезоса.

В Афинах состоялась демонстрация родственников демократов-политзаключенных и политссыльных в поддержку требования немедленного освобождения их близких. Отцы, матери, жены и дети политзаключенных и политссыльных направились к канцелярии премьер-министра Караманлиса, чтобы вручить ему свои требования. Перед зданием парламента на площади Конституции, где находится канцелярия премьер-министра, на них набросились полицейские и стали избивать.

Были зверски избиты жена Маноликса Глезоса — Тасия Глезу и другие участники мирной демонстрации.

Расправа полиции вызвала бурю возмущения в Греции.

НА СНИМКЕ: полицейские грубо толкают женщин.

Фотохроника ТАСС.

Обеспечить мир в Европе

ОСЛО, 10 июня. Корреспондент ТАСС В. Вавилов передает: Обсудить волнующие народы Европы вопросы обеспечения мира и безопасности, мобилизовать широкое общественное мнение против возрастающей угрозы миру со стороны западногерманских милитаристов и реваншистов — такова цель конференции по обеспечению европейской безопасности, открывшейся сегодня в Осло, заявил корреспонденту ТАСС делегат этой конференции, д-р юридических наук профессор В. М. Чхиквадзе (СССР). 28 стран Восточной и Западной Европы прислали своих делегатов на конференцию. И только представитель Германской Демократической Республики не смог прибыть в Осло: ему было отказано в визе.

Конференция созвана по инициативе и при поддержке большой группы выдающихся общественных и политических деятелей, представителей науки и культуры. Идею созыва конференции поддержали известные английские политические деятели Томас Драйберг, Антони Гринвуд, Д. Бернал, К. Зиллиакус, итальянцы Данило Дольчи, Джорджо ла Пира, швед Гуннар Мюрдаль, западногерманский пастор Мартин Нимеллер, француз Жан-Мари Доменак, грек Л. Маккас и многие другие. В составе советской делегации заместитель председателя Советского комитета защиты мира писатель И. Г. Эренбург, председатель президиума Всесоюзной торговой палаты М. В. Нестеров, профессор В. М. Чхиквадзе, председатель ЦК профсоюза рабочих лесной, бумажной и деревообрабатывающей промышленности И. А. Новиков, журналисты П. А. Наумов и Н. И. Крымова.

Выступивший с приветственной речью один из инициаторов созыва конференции видный норвежский политический деятель Карл Бонневи заявил, что участники конференции наряду с другими вопросами обсудят предложение об атомном разоружении и о возможном создании безатомной зоны в Европе.

Война и мир, обеспечение безопасности народов Европы, расширение экономических и культурных связей — таковы темы выступлений. Однако в центре внимания участников конференции — угроза миру и безопасности народов Европы, исходящая от возрождающегося западногерманского милитаризма, бундесвера, стремящегося получить в свое распоряжение атомное оружие.

Несмотря на существование различных политических и экономических систем, нужно положить конец расколу Европы, необходимо обеспечить мир, заявил в своем выступлении депутат английского парламента Томас Драйберг.

С большим вниманием была выслушана темпераментная речь Ильи Эренбурга, который говорил об опасности возрождения западногерманского милитаризма. В адрес конференции поступили многочисленные приветствия, в частности от лорда Рассела, от Чарли Чаплина, от каноника Джона Коллинза и других лиц.

Конференция продлится три дня.

В ПРЕЗИДИУМЕ ВЦСПС

Важная задача профсоюзных организаций

Президиум ВЦСПС принял постановление «О работе профсоюзных организаций по усилению борьбы с лицами, уклоняющимися от общественно полезного труда и ведущими антиобщественный паразитический образ жизни».

Отмечая большое общественно-политическое значение Указа Президиума Верховного Совета РСФСР от 4 мая 1961 года для дальнейшего усиления борьбы с отдельными антиобщественными паразитическими элементами, Президиум ВЦСПС считает, что главное внимание профсоюзных организаций должно быть направлено на предотвращение и пресечение антиобщественных проступков. В этих целях необходимо усилить воспитательную работу на предприятиях, в клубах, домах и дворцах культуры, красных уголках, систематически проводить собрания трудящихся, лекции и доклады о коммунистическом отношении к труду и социалистической собственности, о соблюдении советских законов и правил общественного поведения.

Фабрично-заводским и местным комитетам профсоюзов предложено одновременно с проведением широкой раз'яснительной работы привлекать самих трудящихся к борьбе против прогульщиков и лодырей, против хулиганства и пьянства, взяточничества и спекуляции.

Вокруг паразитических элементов должна быть создана атмосфера нетерпимости и общественного осуждения.

К лицам, имевшим предупреждение общественных организаций или государственных органов и в установленный для них срок не вставшим на путь честной трудовой жизни, коллективы трудящихся предприятий, цехов, учреждений, организаций должны выносить общественные приговоры о выселении таких лиц в специально отведенные местности на срок от двух до пяти лет с конфискацией имущества, нажитого нетрудовым путем, и обязательным привлечением к труду по месту поселения.

Профсоюзным организациям предложено больше оказывать помощи в работе добровольных народных дружин по охране общественного порядка, укрепить их состав за счет лучших рабочих, профсоюзных активистов.

Президиум ВЦСПС обязал фабрично-заводские и местные комитеты совместно с хозяйственными руководителями принимать меры к своевременному устройству на работу лиц, которые по ходатайству общественных организаций досрочно освобождены из мест выселения. Профсоюзные организации призваны всемерно вовлекать этих лиц в общественную жизнь коллектива, помогать им быстрее стать на правильный, трудовой путь.

(ТАСС).

Пленум Верховного Суда РСФСР

В Москве 10 июня под председательством председателя Верховного Суда Российской Федерации А. Т. Рубичева состоялся пленум Верховного Суда РСФСР.

В докладе заместителя председателя Верховного Суда РСФСР В. В. Крюкова, посвященном судебной практике по делам о самогоноварении, и в выступлениях отмечалось, что за последнее время суды ослабили борьбу с самогоноварением, в ряде случаев не учитывали общественную опасность этого вида преступления, не всегда устанавливали всех лиц, виновных в изготовлении и продаже самогона.

Пленум указал, что существенное значение в исправлении ошибок, допущенных судами при рассмотрении дел о самогоноварении, имеет точное и неуклонное применение принятого Президиумом Верховного Совета Российской Федерации 8 мая 1961 года указа «Об усилении ответственности за самогоноварение и изготовление других спиртных напитков домашней выработки». Суды обязаны выявлять всех лиц, участвовавших в изготовлении, сбыте и приобретении самогона с тем, чтобы ни один такой случай не остался без соответствующего осуждения и наказания. Был обсужден также доклад заместителя председателя Верховного Суда РСФСР Г. З. Анашкина «О некоторых вопросах, возникших в судебной практике при применении уголовного и уголовно-процессуального кодексов РСФСР 1960 года». В целях устранения недостатков и установления единства судебной практики судам даны соответствующие раз'яснения. В работе пленума приняли участие министр юстиции РСФСР В. А. Болдырев и исполняющий обязанности прокурора РСФСР Б. В. Кравцов.

(ТАСС).

СПОРТ

ОСОБАЯ ЗАПОВЕДЬ

Дважды краснознаменный

На Прокопьевском механическом заводе удивительное единодушие всех хозяйственных, партийных и комсомольских руководителей, всех рабочих завода в отношении к спорту. Физкультура здесь в почете. Когда готовилась заводская спартакиада, в оргбюро вошли представители парткома, завкома, а председателем его стал директор т. Малышев, который, кстати, состоит и членом спортивного совета.

Поэтому все вопросы спортивной работы на заводе решаются быстро и слаженно. Вот Коля Дронов, комсомольский секретарь, звонит заместителю директора:

— Волейбольная площадка у нас разворочена — кабель прокладывали. Нужны бульдозер и машина, чтобы привезти геску.

— А у вас хватит духу сделать все за полтора часа перед сменой?

— Хватит. Добровольцев на воскресник сколько угодно. Редко кто не любит играть в волейбол.

На другой день площадка была готова к спартакиаде. Осталось повесить лозунги, флаги, придать ей праздничный вид.

11 лет назад, когда выпускница физкультурного техникума Елена Корнеевна Азоль приехала на завод, здесь не было ни спорта, ни спортсменов. Пришлось начинать с азов, с создания спортивного актива, первых секций, команд. Именно тогда Николай Дронов, нынешний комсомольский секретарь, впервые толкнул ядро. Оно пролетело 9 метров.

— Неплохо для начала — одобрила Елена Корнеевна.

Вскоре Дронов стал сильнейшим легкоатлетом, общественным инструктором по спортивным играм.

— Мы, спортсмены, его и в секретари выдвинули, чтобы спорт развивал, — говорит Елена Корнеевна.

Долгое время на заводе была только футбольная команда. Затем появились другие секции. Коллектив несколько лет держал первенство в городе по хоккею и легкой атлетике, энтузиастом которой стал шофер Спицын, добившийся звания чемпиона центрального совета ДСО «Труд». Сейчас мехзаводцы первые в таких видах, как фехтование, городки, штанга.

По итогам смотра-конкурса 1958—1959 гг. завод стал победителем среди производственных коллективов РСФСР.

Как славную память о спортивных победах бережно хранит молодежь завода многочисленные грамоты, медали, кубки.

— Наш завод дважды краснознаменный, — с гордостью говорят мехзаводцы. — И по производственным показателям впереди, и спортивное знамя города держим.

Пришел на завод новичок

Всего на механическом заводе около тысячи человек. Более половины — физкультурники. Есть полностью спортивные цехи. Например, электроцех. Здесь работают 80 рабочих. Все они члены ДСО. В механическом — члены ДСО все 164 человека. У каждого цеха своя традиционная спортивная форма, свои команды, свои физорги. Все, кто по тем или иным причинам не может заниматься физкультурой, — заядлые болельщики. Каким же образом добивается спортивный совет такой массовости?

Прежде всего хорошим контактом с комитетом комсомола. Все комсомольцы принимаются на работу через комитет. Когда новичок становится на учет, у него происходит такой разговор с Николаем Дроновым:

— Каким видом спорта занимаешься?

— Никаким.

— Придется пойти в секцию, у нас такой порядок.

Сведения о вновь прибывших сразу даются инструктору физкультуры Елене Корнеевне Азоль. Некомсомольцы берутся на заметку комсоргами цехов. Здесь задача вовлечь не только в спорт, но и в комсомол.

— Вот не так давно, — рассказывает Елена Корнеевна, — поступил на завод Виктор Ромадин. «Ну что вы, — заявил он сразу, — я спортом не увлекаюсь». Для начала пригласили его на тренировку в качестве болельщика. Второй раз он уже сам пришел в спортивной форме. Сейчас Виктор отличный спринтер, играет в ручной мяч.

Очень полезны вечера спортсменов, на которых подводятся итоги, выдаются грамоты и подарки, выступают участники художественной самодеятельности.

Результаты налицо

— Нам горспортсовет прислал план, — рассказывает Елена Корнеевна. — Так задачи в нем гораздо ниже наших. По отдельным показателям мы перевыполним этот план вдвое. Например, перворазрядников нужно подготовить двух, а мы подготовим четырех. У нас будет 60 инструкторов-общественников (вместо 22 по плану). Два человека — Шарманов и Печенкин — готовятся выполнить норму мастера спорта по штанге. Чтобы выполнить все это, нужно активизировать работу инструкторов. Их на заводе немало. Это монтер связи Александр Ходорев, который ведет спортивные игры, нормировщик Петр Ермак, который с 1959 года успешно ведет секции фехтования и городков, Александр Чекухин, тренирующий шахматистов и подготовивший уже немало разрядников.

Механический завод стал своеобразной кузницей спортивных организаторов. Многие рабочие настолько полюбили спорт, что выбрали для учебы физультурные техникумы, стали работать инструкторами на других предприятиях. Так, шофер Александр Спицын работает сейчас инструктором физкультуры на шахте «Черная гора», токарь Петр Шевцов — на шахте имени Сталина. Электромонтер Александр Лоцман стал мастером спорта по лыжам и сейчас находится на спортивной работе в г. Томске. Все они очень благодарны дружному спортивному коллективу Прокопьевского механического завода, их воспитавшему.

Так решили мехзаводцы

Завод вступил в борьбу за право называться предприятием коммунистического труда. Спортивный совет сразу же определил свое место в этом славном соревновании. На одном из его заседаний решено: каждый спортсмен должен учиться в школе рабочей молодежи, техникуме или институте, лучше овладевать своей специальностью, осваивать смежные.

Перворазрядник - штангист Шарманов работает конструктором в техотделе. Кроме того, он имеет специальности сантехника и кузнеца-прессовщика. Окончил уже три курса Сибирского металлургического института.

Физорг кузнечного цеха Зинаида Кузина владеет специальностями сверловщицы и болторезчицы. Она учится в 10-м классе и мечтает о физкультурном техникуме.

Анна Бабина увлекается туризмом, заочница техникума. Этот список можно продолжать и дальше. Спортсмены успешно выполняют задачу, поставленную спортивным советом завода.

Интересуется спортсовет бытом рабочих. Как правило, члены команд — люди семейные. Тренировки, соревнования отнимают много времени, вечера фактически заняты. Отсюда домашние неурядицы.

— Да, были у нас такие дела, что жены взбунтовались, — рассказывает Елена Корнеевна Азоль, — в самом деле: как вечер — мужа нет, здесь всякие мысли в голову полезут. Собрались мы и решили: почему бы жен вместе с детьми не приглашать на соревнования. Пусть будут болельщиками. В основном это нам удается.

Все спортсмены на заводе дружинники, большинство — участники художественной самодеятельности. А недавно они затеяли новое дело, начали шефствовать над совхозом на Ясной Поляне, создали там спортивный совет, организовали секции, команду футболистов. Подшефной 47-й школе помогли в строительстве спортивного зала, в подготовке оборудования.

Спортивная жизнь чувствуется на заводе во всем. Специально подготовленные инструкторы проводят в цехах во время рабочей смены «пятиминутки здоровья» — производственную гимнастику, одними из первых подхватили мехзаводцы почин иркутян «1+2».

— Конечно, говорят мехзаводцы, — занятия спортом входят в обязательства бригад и коллективов коммунистического труда. Но мы решили выделить это, сделать спорт нашей особой заповедью.

Г. ЮРОВ.

„Химик" берет реванш

Два первых матча закончились вничью. Третий, решающий, выиграли читинцы.

Забегая вперед, скажем, что хозяева поля сумели в этой игре взять реванш.

В первом тайме футболисты «Забайкальца» уверенно атаковали ворота нашей команды. Но их завершающие удары были или неточны или легко парировались вратарем «Химика» Симовичем, который, кстати сказать, неплохо провел обе игры на своем поле.

Первый гол был несколько неожиданным. Один из футболистов «Забайкальца» сыграл рукой на своей штрафной площадке. Юрий Букасов с одиннадцатиметровой отметки точно послал мяч в сетку. Это произошло на 16-й минуте.

Со счетом 1:0 закончился первый тайм. Во втором тайме гости по-прежнему атаковали. Но второй мяч опять-таки побывал в их воротах. Это снова сделал Юрий Букасов.

За несколько минут до конца матча читинцам удалось сквитать один мяч. Большего они достигнуть не смогли.

Первые две игры на своем поле команда «Химик» провела неплохо. Болельщики довольны. Они убедились, что их команда играет ничуть не слабее «старого» «Химика». Из «старичков» снова неплохо играют Юрий Букасов и Александр Горбачев. Очень радостно, что в нашей команде появился еще один отличный игрок — молодой нападающий Алексей Ершов. Это техничный и очень работоспособный футболист. Может быть, ему пока еще не хватает хорошей сыгранности с другими нагадающими команды.

Таким образом «Химик» после шести игр набрал восемь очков и вплотную приблизился к лидерам зоны.

М. ВАЛЕНТИНОВ.

НА СНИМКЕ: момент игры.
Фото **П. Костюкова.**

Блестящий успех боксеров СССР

БЕЛГРАД, 11 июня. (ТАСС). Отлично выступила команда советских боксеров на 16 первенстве Европы. Пять спортсменов — Сергей Сивко (легчайший вес), Алоиз Туминьш (первый полусредний), Ричардас Тамулис (второй полусредний), Борис Лагутин (первый средний вес) и Андрей Абрамов (тяжелый вес) — стали обладателями золотых поясов чемпионов континента. Трое — Владимир Стольников (наилегчайший вес), Алексей Засухин (полулегкий вес) и Евгений Феофанов (второй средний вес) завоевали серебряные медали, уступив первенство соответственно Ваккa (Италия), Тэйлору (Англия) и Валасеку (Польша).

Итак, выступая в пятый раз на европейском первенстве, наши боксеры добились большого успеха, заняв первое командное место и завоевав восемь медалей — пять золотых и три серебряных. В командном зачете боксеры СССР набрали, как об этом официально сообщила международная федерация боксеров-любителей (АИБА), 35 очков, Италия — 19, Польша — 12, Югославия — 9, Англия, ГДР и Румыния — по 7.

ПО ТЕЛЕФОНУ

ДЛЯ РЫБАКОВ И МИЧУРИНЦЕВ

Автобус, минуя городскую черту, идет в окрестности Кемерова. Его пассажиры — отдыхающие, преимущественно рыболовы-любители.

— Кроме старых загородных маршрутов, — рассказал нам вчера начальник Кемеровской городской пассажирской АТК В. П. Киодор, — учитывая пожелания кемеровчан, мы ввели ряд новых. Четыре рейса в день делают автобусы по маршруту Кемерово—Крапивино с остановками в Березове, Шевелях, Панфилове. Маршрут другого автобуса — Кемерово—Панфилово. Его путь лежит через Березово, Смолино, Шумиху. Есть рейс Кемерово—Топки.

В субботу и воскресенье тысячи кемеровчан устремляются на свои мичуринские участки. В эти дни изменяется обычный маршрут автобуса, который связывает центр города с кирзаводом № 5. Автобус идет дальше, конечная его остановка в эти дни «Мичуринские сады».

На всех этих линиях курсируют комфортабельные автобусы.

ШУМЯТ МОЛОДЫЕ БУЛЬВАРЫ

Беспокойным был нынче май у работников треста «Горзеленстрой». Шуточное ли дело — выполнено работ по зеленому строительству на 62 тысячи рублей! Иными словами — за один месяц сделано почти столько, сколько предполагалось сделать за полгода.

44 тысячи кустарников и 23 тысячи деревьев — таков вклад мая в зеленое богатство города. Причем высаживались лучшие породы — береза, стриженый карагач, акация, яблоня, жасмин, сирень, розы и т. д.

— Пять новых бульваров появилось нынче весной, — сказала нам директор «Горзеленстроя» И. А. Пронникова. — Шумят они молодой листвой в Южном поселке, на Советском проспекте, на улице Ленина, у кинотеатра «Октябрь», на набережной Кировского района.

Июнь — месяц массовой посадки цветов. Миллион двести тысяч корней высаживают горзеленстроевцы на улицах Кемерова.

ВО ДВОРЕ ЗВУЧИТ ГОРН...

Хорошо позаботились кемеровские коксохимики об отдыхе своих детей. Кроме загородных пионерлагерей, при домоуправлениях и домовых комитетах завода летом будут функционировать 15 пионерских дружин.

— В 11 из них, — рассказала нам вчера общественница, член комиссии завкома по летнему оздоровлению детей К. С. Золотарева, — пионерское лето уже началось. Рано поутру во дворах звучит, собирая детвору, горн. В пяти городских лагерях организуется питание.

Отдыху ребят, которые остаются на лето в городе, придают большое значение. Коллективы цехов взяли шефство над площадками, активно помогают им.

Так будут отдыхать ребята коксохимиков, живущие в домах завода на Советском проспекте, улицах Пролетарской и Чкалова, на Притомском участке, Новой Колонии и поселке Дружба.

ЕСЛИ ВАМ НУЖНА ДИЕТА...

В ближайшие дни откроется после ремонта столовая № 14 областного центра. Здесь начнет работу зал диетического питания.

В июне диетические столы появятся во многих рабочих столовых — на ГРЭС, химкомбинате, на заводах «Кузбассэлектромотор», коксохимическом и авторемонтном, на Южном поселке, в Заводском и Кировском районах города, в студенческой столовой медицинского института.

Об этом сообщил редакции заместитель начальника Кемеровского треста столовых М. И. Варшавский.

На кубок имени Чигорина

Закончились командные соревнования прокопьевского ДСО «Труд» по шахматам. Они посвящались памяти великого русского шахматиста М. И. Чигорина.

25 производственных коллективов, более 150 спортсменов участвовали в полуфинальных играх. И вот восемь сильнейших вступили в борьбу за выявление чемпиона.

Лидерство с первых игр захватили шахматисты шахты № 5-6. Выиграв шесть матчей и сведя один вничью (3:3 с шахтой № 8), они набрали 30 очков из 42 и уверенно заняли первое место. Это заслуженный успех коллектива, который по праву считается сильнейшим в городе (4 перворазрядника). Большую полезную работу в популяризации шахматной игры ведет здесь заместитель начальника вентиляции М. И. Пузанов.

На втором месте (25 очков) — шахматисты КузНИУИ, прошлогодние победители.

Приятной неожиданностью явилось успешное выступление молодежного коллектива шахты № 3-3-бис. Новички, впервые принявшие участие в городских соревнованиях, набрали 22 очка и вышли на третье место.

П. ЗОРИН,
главный судья соревнований.

В ШЕСТОЙ ЗОНЕ

7 и 8 июня в нашей зоне проведено шесть встреч. Лидеры первенства армейцы Хабаровска добились шестой победы, забив два «сухих» мяча в ворота футболистов Владивостока, металлурги Сталинска победили железнодорожников Красноярска — 4:3, новосибирцы выиграли у спортсменов Читы — 4:1, барнаульцы у иркутян — 4:2, ничейный счет 1:1 зафиксирован во встрече команд Томска и Благовещенска.

В воскресенье металлуги Сталинска записали в свою таблицу одно очко во встрече с командой «Байкал» (Улан-Удэ) — 1:1, новосибирцы выиграли у иркутян — 3:1.

Об очередном наборе слушателей в вечерний университет марксизма-ленинизма при Кемеровском ГК КПСС

Вечерний университет марксизма-ленинизма при Кемеровском горкоме КПСС проводит набор слушателей на 1961—1962 учебный год.

При университете имеются:

1. Общее отделение, где изучаются история КПСС, политэкономия, диалектический и исторический материализм.

2. Исторический факультет.

3. Экономический факультет.

4. Философский факультет.

Прием слушателей в университет проводится по рекомендации партийных организаций и райкомов партии.

Принимаются члены КПСС и беспартийные.

Срок обучения в университете 2 года. Занятия проходят один раз в неделю по 4 часа.

Начало занятий с 1 сентября 1961 года. Заявления принимаются отделами пропаганды и агитации РК КПСС и дирекцией университета.

Адрес университета: Советский проспект, 44. Телефоны: 2-я города 5-50, 5-74.

Горком КПСС.

Редактор Н. Я. ТРОИЦКИЙ.

ГРАЖДАНЕ!

ДО ТИРАЖА ВЫИГРЫШЕЙ ДЕНЕЖНО-ВЕЩЕВОЙ ЛОТЕРЕИ 1961 года 2-го выпуска

осталось несколько дней

Тираж состоится 22 июня в городе Новосибирске.
СПЕШИТЕ ПРИОБРЕСТИ ЛОТЕРЕЙНЫЕ БИЛЕТЫ!

В Театрах и КИНО

ОБЛДРАМТЕАТР. Океан.

КИНОТЕАТР «МОСКВА». 1. **Сибирь на экране № 24.** Новый широкоэкранный цветной художественный американский фильм **Храбрец** (9, 10-55, 12-50, 2-45, 4-40, 6-35, 8-30, 10-20). 2. **Советский спорт № 4. Там, где кончается асфальт** (12-20, 2, 3-40, 5-20, 7, 8-40, 10-20 — дети до 16 лет не допускаются). **Максимка** (9, 10-40 — для детей). 3. **Здесь жил Белинский. Вдали от Родины** (9, 10-50, 12-40, 2-30, 4-20, 7-40, 9-30). Документальный фильм **Встречи с дьяволом** (6-10).

КИНОТЕАТР «КОСМОС». (улица Лумумбы, 22). Красный зал. **Новости дня № 18. Балтийское небо** 1-я серия (10, 2 — для детей; 12, 4, 6, 8, 10). Синий зал. **Сибирь на экране № 17. Прыжок на заре** (9-30, 1-30 — для детей; 11-30, 3-30 5-30, 8-10 10-10).

ЛЕТНИЙ КИНОТЕАТР. **Человек с ружьем** (3, 5 7, 9).

КИНОТЕАТР «ПИОНЕР». **Советский спорт № 3. Подвиг разведчика** (9, 11, 1, 3, 5 — для детей; 9). **Дело Хойзингера, Искусство народных мастеров** (7, 8)

Перед сеансами в 11 и в 1 ч. дня — выступления художественной самодеятельности детского клуба им. В. Котика.

КИНОТЕАТР «МЕТАЛЛУРГ». **Балтийское небо** 1-я серия (10, 12, 2 — для детей; 4, 6, 8, 10).

КИНОТЕАТР «ОКТЯБРЬ». **Скандал из-за Баси** (10, 12, 2 — для детей; 4, 6, 8, 10).

КИНОТЕАТР «КОМСОМОЛЕЦ». **Люди голубых рек** (6, 8, 10). **Необыкновенное путешествие Митьки Стрекачева** (4):

КИНОТЕАТР «ЛУЧ». **Человек не сдается** (10, 12, 2, 4 6, 8, 10). **Человек вернулся из космоса** (к сеансу в 8 ч.).

КЛУБ ГРЭС. **Рита** (4). **Алешкина любовь** (6, 8, 10).

КЛУБ ПОСЕЛКА ЮЖНОГО. **Тишина** (6 8, 10).

МИНИСТЕРСТВО ЗАГОТОВОК РСФСР

Ачинский механико-технологический техникум

ОБ'ЯВЛЯЕТ ПРИЕМ
на I и III курсы

НА ОЧНОЕ И ЗАОЧНОЕ ОТДЕЛЕНИЯ:

1. Оборудование элеваторов, мельниц и складов (техник-механик-энергетик).

2. Хранение зерна и продуктов его переработки (техник-технолог).

ТОЛЬКО НА ЗАОЧНОЕ ОТДЕЛЕНИЕ:

Учет и планирование работы предприятий по хранению и переработке зерна (бухгалтер-плановик).

Условия приема общие для техникумов.

За справками обращаться: г. Ачинск, Красноярского края, ул. Сталина, 17, приемная комиссия.

Мариинский сельскохозяйственный техникум

ОБ'ЯВЛЯЕТ ПРИЕМ УЧАЩИХСЯ
на 1961—1962 учебный год

СТАЦИОНАРНОЕ ОТДЕЛЕНИЕ

готовит зоотехников, ветеринарных фельдшеров и зооветтехников.

Принимаются лица, окончившие семилетние и восьмилетние школы.

Срок обучения 4 года и 4 года 6 месяцев для зооветспециальности.

Прием заявлений по 31 июля.

При заявлении прилагать: свидетельство об окончании 7—8 классов или свидетельство о переходе в 8—9 или 10 классы; три фотокарточки размером 3×4 см; автобиографию; медицинскую справку формы № 286; **для лиц, имеющих практический стаж работы** — характеристику с последнего места работы, выписку из трудовой книжки (для колхозников — выписку из колхозной книжки). Паспорт, свидетельство о рождении, военный билет или приписное свидетельство пред'являются лично.

Вступительные экзамены проводятся с 1 по 20 августа: по русскому языку (диктант), по математике (письменно и устно). Окончившие среднюю школу принимаются в группу с сокращенным сроком обучения (2 года 10 месяцев) на зоотехническую специальность со сдачей экзаменов по русскому языку и литературе (сочинение) по математике письменно и устно.

Зачисляются вне конкурса лица, направленные на учебу колхозами и совхозами, а также имеющие двухлетний производственный стаж работы и демобилизованные из Советской Армии. Офицеры и курсанты, уволенные в запас в соответствии с Законом о сокращении вооруженных сил, принимаются без экзаменов. Учащиеся 4-го курса зоотехнической специальности выезжают на работу в колхозы и совхозы с переходом на заочное обучение. Окончившие зооветеринарное отделение могут работать зоотехниками и ветфельдшерами. Иногородние обеспечиваются общежитием, успевающим выплачивается стипендия в размере 14—20 руб.

ЗАОЧНОЕ ОТДЕЛЕНИЕ

готовит зоотехников и ветеринарных фельдшеров

Принимаются граждане обоего пола без ограничения возраста, имеющие образование 7 классов.

Условия приема те же, что и для стационарного отделения.

Окончившие 10 классов принимаются на 3-й курс.

Приемные экзамены проводятся с 1 ноября по 15 декабря.

Заявление и запросы направлять по адресу: Кемеровская область, г. Мариинск, сельхозтехникум.

Патрушева Валентина Ивановна, прож. по ул. Тепличной, 1, возбуждает дело о расторжении брака с Патрушевым Владимиром Михайловичем 1937 года рождения.

Дело будет слушаться в Кемеровском областном суде.

Зарубина Римма Павловна, прож по ул. Ударной, 29, кв. 1, возбуждает дело о расторжении брака с Зарубиным Петром Васильевичем, прож. по ул. Кооперативной, 177.

Дело будет слушаться в Заводском районном суде.

ГРАЖДАНЕ!
В ЛЕТНИЙ ПЕРИОД АТЕЛЬЕ И МАСТЕРСКИЕ фабрики индивидуального пошива и ремонта одежды № 2 г. Кемерово

не загружены заказами

Из вашего материала вы можете сделать заказ на пошив мужского, женского, детского пальто (зимнего, демисезонного и летнего), платья любых фасонов.

Выполнение заказа будет произведено в двухнедельный срок, с хорошим качеством. Ателье и мастерские полностью обеспечивают заказ прикладными материалами.

Удобно и выгодно сдать на перелицовку поношенную одежду, изделие приобретет новизну. Из большого размера поношенной одежды вы можете также сшить вещь меньшего размера.

ГРАЖДАНЕ! Не ждите осени, зимы, когда заказы выполняются в большие сроки, делайте заказы в ателье и мастерские сейчас.

Адреса ателье и мастерских: ул. Кирова, 18. Тел. 7-22; улица Дзержинского, 23. Тел. 0-47 (через Соцгород), ул. Гагарина, 52. Тел. 12-03 3 звонка; ул. Сибирская, 35. Тел. 1-94 (через Соцгород); ул. Угловая, 101; на Предзаводском поселке ул. Павленко, 10.

Мастерские нашей фабрики имеются также в поселках шахт «Ягуновская» и «Пионер».

Дирекция.

АВТОХОЗЯЙСТВАМ ОБЛАВТОУПРАВЛЕНИЯ

требуются

шоферы 1, 2, 3-го классов для работы в автохозяйствах г. Кемерова.

В этих же автохозяйствах **производится набор женщин на курсы по подготовке шоферов 3-го класса для работы в таксомоторном автохозяйстве на легковых такси.**

За справками обращаться в отделы кадров автохозяйств г. Кемерова: автохозяйство № 1 — ул. Вторая Камышинская, 2; № 3 — ул. Вокзальная, 135; № 4 — ул. Заводская, 1; № 5 — ул. Вокзальная, 115; № 6 — ул. Нахимова, 1; пассажирское и таксомоторное автохозяйства — ул. Совхозная 107; автохозяйство легковых автомобилей — ул. Вокзальная, 12.

ТРЕБУЮТСЯ:

ТРЕСТУ БЛАГОУСТРОЙСТВА горкомхоза — **шоферы, ст. механик, трактористы, автослесари, кузнецы, рабочие по ремонту дорог, разнорабочие, экскаваторщики.**

Обращаться: г. Кемерово, ул. Коммунистическая, 55-а.

МЕТИЗНОМУ ЗАВОДУ — токари, слесари, водитель мотоцикла, штукатуры, плотники, подсобные рабочие, грузчики.

Обращаться в отдел кадров: г. Кемерово, ул. Пролетарская, 20. Телефон 6-25.

ЦЭММ ТРЕСТА «КЕМЕРОВОШАХТОСТРОЙ» — слесари: по ремонту шахтостроительного оборудования, по изготовлению металлоконструкций, **инструментальщики, строгальщики, грузчики.**

Адрес: пос. Южный (остановка автобуса 6-й участок).

КЕМЕРОВСКОЙ МЕБЕЛЬНОЙ ФАБРИКЕ — дипломированные кочегары, слесари по ремонту оборудования, столяры, строительные рабочие и грузчики.

Обращаться в отдел кадров фабрики: пос. Южный, пл. мебельстроя.

АДРЕС РЕДАКЦИИ И ИЗДАТЕЛЬСТВА: г. Кемерово, ул. Трудовая, 64. **ТЕЛЕФОНЫ:** редактора 2-24, заместителей редактора 8-05 и 2-37, ответственного секретаря 2-53, секретариата 4-85, отделов редакции: партийной жизни 2-37, отдела пропаганды 17-28, советского строительства 15-67, угольного 1-21, промышленности и транспорта 8-63, сельскохозяйственного 4-57, отдела культуры 15-36, информаций 14-21, отдела писем 11-52, отдела объявлений 6-83, ночной прием информаций 14-21, технического секретаря 2-я города 2-78, бухгалтерии 6-83, директора типографии 3-96.

ОП03477 Типография «Кузбасс» облполиграфиздата. Тираж 130.000. Заказ № 5052.