Новосибирская областная общественно-политическая газетно-журнальная фото

ПУДОВЫЕ НАДОИ—БОЕВАЯ ЗАДАЧА ЖИВОТНОВОДОВ

Пролетарии всех стран, соединяйтесь!

КУЗБАСС

ОРГАН КЕМЕРОВСКОГО ОБЛАСТНОГО И ГОРОДСКОГО КОМИТЕТОВ КПСС, ОБЛАСТНОГО И ГОРОДСКОГО СОВЕТОВ ДЕПУТАТОВ ТРУДЯЩИХСЯ

Год издания 40-й
№ 134 (10272). | Четверг, 8 июня 1961 г. | Цена 2 коп.

Доска почета

По представлению райкомов партии и райисполкомов заносятся на областную Доску почета передовиков животноводства:

ГРИНИШИНА С. Г.—птичница Черкасовского совхоза, получившая с начала года по 80 яиц на несушку.

ВЕТКАТОВА О. М. — доярка совхоза «Восход» Топкинского района, получившая в последней декаде мая по 14 литров молока на корову в день.

МЕЛЬНИКОВА П. И. — доярка этого же совхоза, получившая в последней декаде мая по 14,5 литра молока на корову в день.

ИСТОМИНА К. С. — доярка этого же совхоза, получившая в последней декаде мая по 14,3 литра молока на корову в день.

НАКАЙ И. К. и **БАБАЙ Г. А.** — скотники-пастухи совхоза «Восход», обеспечившие среднесуточный надой по гурту в последней декаде мая по 14 литров молока на корову в день.

НУНГЕСТЕР А. А. — доярка колхоза «Советская Россия» Топкинского района, получившая в мае по 13 литров молока на корову в день.

Лето торопит

СЕГОДНЯ мы печатаем сводку по надоям молока — сравнительные данные (в килограммах) за май этого и прошлого года.

С начала года в области на корову получено на 56 литров молока меньше, чем за пять месяцев прошлого года. И опять самый большой долг у Тяжинского, Мариинского и Ижморского районов (150, 108 и 91 кг).

Лето — самая благодатная пора для борьбы за большое молоко. Можно без преувеличения сказать: будет успех сейчас — будут выполнены и годовые планы и обязательства.

Большинство хозяйств неплохо встретило лето. Близок к выполнению полугодового плана продажи молока колхоз имени Мичурина Промышленновского района. Тут за пять месяцев надоили на 239 кг молока больше на корову, чем за такое же время прошлого года. Сейчас получают по 11 литров на корову в сутки. Надои растут.

Хорошо организовано лагерное содержание скота в совхозах им. Чкалова, Юргинском, Топкинском и некоторых других хозяйствах.

А в хвосте плетутся опять Тяжинский, Ижморский, Яшкинский районы. К ним присоединились еще Беловский, Юргинский и Тисульский. В этих шести районах надой на корову за последнюю пятидневку был ниже, чем среднеобластной.

В Барачатском и Первомайском совхозах не организована ночная пастьба. Да и днем пастбища стравливаются бессистемно, не по-хозяйски. Водопоев не хватает, и никому дела до этого нет. Молоко не охлаждают и терпят громадные убытки.

Позволительно спросить руководителей этих хозяйств: когда они повернутся лицом к животноводству? Так недолго и лето проморгать.

Чтобы успешно завершить год, надо за пастбищный период получить по 1200—1250 кг молока на фуражную корову: июнь — 320—330 кг; июль—350—360; август — 300—320; сентябрь — 240—250 кг.

Замечательная особенность этого года в том, что соревнование за пудовые надои, в котором раньше участвовали одиночки, теперь становится массовым. В него включаются целиком бригады, фермы.

Помочь этому движению — значит подобрать на гурты хороших пастухов, материально заинтересовать людей, наладить круглосуточную пастьбу, сделать дополнительные водоемы там, где туго с водой, пустить в ход зеленый конвейер.

Такова боевая задача дня.

☆☆☆

Районы	Надоено на корову за май 1960 г.	Надоено на корову за май 1961 г.
Анжеро-Судженский	188	178
Беловский	141	162
Гурьевский	153	169
Ижморский	158	141
Кемеровский	209	202
Крапивинский	164	191
Осинниковский	139	181
Кузнецкий	168	201
Ленинск-Кузнецкий	193	204
Мариинский	226	190
Прокопьевский	159	181
Промышленновский	175	207
Тисульский	140	147
Топкинский	163	179
Тяжинский	164	136
Чебулинский	177	185
Юргинский	163	175
Яшкинский	170	150

Верность слову

В НАШЕМ народе укоренилось, вошло в обиход правило: прежде чем пообещать что-либо — хорошенько подумай, прикинь свои возможности. А раз уж сказал — сделай во что бы то ни стало. Иначе тебя перестанут уважать.

С похвалой отзываются люди о тех, кто, чтобы сдержать слово, преодолевает любые трудности, идет на подвиг. О таких говорят: «У них слово как камень». И, наоборот, зло высмеивают болтунов, скорых на слово, но не спорых в делах, как людей без чести и достоинства. Такие могут пообещать, заверить, даже поклясться — и не сделать. А свой провал стараются прикрыть ложью.

Коммунистическая партия воспитывает кадры в духе честности и правдивости. Верность слову стала нормой поведения советских людей. Вместе с тем партия ведет беспощадную борьбу против пустозвонства, подчеркивая, что обманщики, очковтиратели, безответственные болтуны — это злейшие враги, они способны нанести вред нашему делу.

У нас о работнике судят не по умению произносить речи и обещаниям, а по практическим делам. Идейная закалка, зрелость кадров проверяются в борьбе за выполнение государственных планов и социалистических обязательств. **«У нас сложилась хорошая коммунистическая традиция: дал обязательство — выполни его,** — говорил Н. С. Хрущев. — **Не в духе советских людей бросать слова на ветер».**

Сейчас, когда до знаменательного дня открытия XXII с'езда КПСС осталось всего четыре месяца, все усилия партийных, профсоюзных и комсомольских организаций, коллективов промышленных предприятий, строек, транспорта, колхозов и совхозов должны быть направлены на безусловное выполнение предс'ездовских социалистических обязательств.

Пример верности слову показывают наши замечательные маяки, участники соревнования за коммунистический труд. С честью выполняют свои обязательства, встречают XXII с'езд партии достойными трудовыми подарками горняки бригад И. Корнева и С. Дмитриенко — инициаторы соревнования за плюс 500 тонн угля на комбайн в месяц и плюс 5 тонн на каждого щитовика в смену. У них уже много последователей на шахтах Кузбасса. Ширится начатое животноводами совхоза «Победитель» соревнование за пуд молока от коровы в день в целом по ферме, отделению.

Ярким проявлением высокой сознательности советских людей является развернувшееся в ходе подготовки к с'езду массовое движение под лозунгом: «Сегодня рубеж новатора — завтра рубеж коллектива». Не только самому добиться успеха, но и помочь товарищу, добиться общего под'ема — вот главное в соревновании. Настоящей школой для строителей стало Томское шахтостроительное управление г. Междуреченска. Там побывали на семинарах и многому научились представители многих трестов «Кузбассшахтостроя». Щедро передают свой опыт знатный кукурузовод В. Пазуха, доярка Л. Морозкина и другие передовики.

Соревнование дает замечательные плоды. Промышленность экономического района досрочно выполнила пятимесячный план. В колхозах и совхозах идет упорная борьба за высокую культуру земледелия, за увеличение производства молока, мяса и других продуктов. Повсеместно ключом бьет народная инициатива, трудящиеся Кузбасса готовятся встретить с'езд партии по-коммунистически, личными трудовыми подарками.

Но за общими успехами нельзя не видеть недостатков. Многие шахты, предприятия, стройки не только не выполняют своих обязательств, но и государственного плана. Не справился с майским планом добычи угля в целом комбинат «Кузбассуголь», а число отстающих шахт резко возросло. Серьезное отставание имеется в выполнении полугодового плана заготовок молока и мяса, особенно по таким районам, как Ижморский, Гурьевский, Беловский, Кузнецкий.

Социалистическое обязательство — не простое обещание, а слово, данное перед страной, перед народом. И оно должно быть крепко, как сталь. От горкомов, райкомов КПСС, первичных парторганизаций требуется поднять ответственность кадров за осуществление обязательств.

Надо принять все меры к тому, чтобы в Кузбассе не было отстающих предприятий, колхозов и совхозов, чтобы был выполнен каждый пункт предс'ездовских обязательств. Обсуждение итогов работы на партийных и рабочих собраниях с целью выявить и пустить в дело новые резервы, взаимопроверка соревнующихся коллективов и оказание действенной помощи отстающим, критика недостатков, разоблачение болтунов в нашей печати—вся организаторская и массово-политическая работа должна быть подчинена решению главной задачи — с честью сдержать слово, достойно встретить XXII с'езд КПСС.

В честь XXII с'езда КПСС

Смелый рубеж

Горняки Киселевского рудника готовят трудовые подарки XXII с'езду Коммунистической партии. Передовые бригады, которые возглавляют М. Корнилович, Н. Завьялов, В. Пуховский, А. Кособуцкий, Ф. Митюн, Э. Шлегровский, Н. Мыцких, В. Гранкин, Н. Малычев, за пять месяцев выдали дополнительно к заданию по 5—10 тыс. тонн угля. Всего по руднику добыто 110 тыс. тонн сверхпланового угля. Это на 30 тыс. тонн больше годового обязательства. Шахтеры твердо держат свое слово, данное в письме Центральному Комитету КПСС. Производительность труда на рабочего в тресте достигла 79,3 тонны.

Горняки не останавливаются на достигнутом. 120 тыс. тонн сверхпланового топлива к 17 октября — таков новый рубеж щитовиков Киселевска.

По примеру М. Полухина и В. Гранкина знатный щитовик рудника К. С. Чепурной решил вывести в передовые одну из отстающих бригад.

(Корр. «Кузбасса»).

□□□

Две победы сталевара

В школе мастеров Кузнецкого комбината идут выпускные экзамены. Сдает их и парторг второй бригады электросталеплавильного цеха А. П. Чесноков.

Александр Павлович успешно учился все три года, но сейчас волнуется. Переживали в это время в цехе и помощники Чеснокова.

И вот А. П. Чесноков облегченно вздыхает, радостно улыбается: сдал! Первым поздравил его с отличным окончанием школы заместитель начальника электросталеплавильного цеха, член экзаменационной комиссии В. И. Месяц. Тут же он сообщил, что бригада Чеснокова вдвое перекрыла майское обязательство. Она выплавила столько сверхпланового металла, сколько обещала его за весь год.

В. ВОРОПАЕВА.

□□□

Машина для шахтеров

Главный инженер шахты «Байдаевская-1» Г. Ф. Мясников сконструировал новую погрузочную машину, предназначенную для работы в пологих лавах маломощных пластов, где уголь добывается с помощью взрывчатки.

Новая машина проста в управлении, имеет небольшой вес. В среднем за час она грузит 60 тонн угля.

ГОРЯЧИЙ РОДНИК

Животноводам нашей области хорошо известны имена свинарки Щегловского совхоза Ольги Федоровны Щупаковской, доярок Галины Давыдовой, Любы Морозкиной и многих других. Их сегодня называют маяками, зовущими на новые трудовые подвиги.

Сейчас, когда колхозники и работники совхозов усиливают соревнование за достойную встречу XXII с'езда КПСС, на земле Кузнецкой ярко загорелся еще один маяк. Зажег его дружный коллектив пятого отделения маринского совхоза «Победитель», решивший нынче получить не менее 3000 килограммов молока от фуражной коровы и к концу первой декады июня от всех коров надаивать вкруговую по пуду молока.

Рубеж, за который еще в прошлом году боролись отдельные опытные доярки, теперь становится рубежом больших коллективов.

ИЮНЬСКИЕ звезды пугливые. Едва из-за краешка ночи выглянула синеглазая зорька, они уже затрепетали, потускнели, растаяли.

В темно-голубой гуще тумана скупо вырисовались деревья, своей немудрящей песней разбудила чуткую тишину утра далекая кукушка.

Оранжевый огонек спички догорел. Затоптав неприкуренную папироску, Эдик быстро пошел к реке. От холодной воды запылали щеки, как рукой сняло усталость, дремоту.

— Вста-а-а-вай!

Хлестко щелкнул бич. Стадо поднялось и медленно побрело по лугу...

О пастухе Эдуарде Цигусе (**см. снимок**) в совхозе «Победитель» мне сказали так:

— Эдик в пастушьем деле профессор. В прошлом году он уезжал из совхоза с твердым намерением не возвращаться, приобрел специальность монтажника и... вернулся, снова попросился на ферму. Любит свою работу парень, знает ее тонко, не может без нее.

Я видел, как пасет коров комсомолец Цигус — спокойно, умно. Он хорошо знает все выпаса. С утра, когда коровы отдохнут, заводит их на ржаное поле. В пятом отделении на зеленую подкормку первого срока посеяно 15 гектаров озимой ржи.

— Рожь нас нынче очень выручила, — говорит пастух. — Как только стали кормить ею коров, сразу по гурту вдвое прибавилось молока. Но надо помнить, что коровы любят разнообразный корм. Вот почему мы выбираем такой маршрут для стада: разнотравье — ржанище—разнотравье — водопой.

Совсем недавно на утреннюю дойку стадо пригоняли в деревню. Пастух доказал, что лишние перегоны — потеря молока. Сейчас доярки три раза в день сами приезжают к коровам в поле.

— А насчет «профессорства» это зря, — сказал Эдуард. — Я ведь с Андреем Александровичем Кульгавовым работаю, сменщиком у него. Уже лет пятнадцать пасет, каждую корову, каждую травинку наперечет знает. Когда хоть половинку от него выведаю...

Эдик вдруг замолчал.

Угадал ли я, но мне показалось, что он думал в этот миг о своем учителе, у которого он обязательно научится настоящему мастерству нелегкого пастушьего дела.

...В начале июня это было. На поле к дояркам пятого отделения приехал парторг совхоза т. Симонов. Завязался разговор по душам:

— Вы, девушки, много молока от своих коров получаете. Не вызвать ли вам на соревнование других животноводов совхоза? — спросил парторг. Задумались доярки, посоветовались.

— И вызовем! Четвертое отделение: там коровы не хуже наших, — сказала доярка Татьяна Тимошкина.

Люба Косова, лучшая работница фермы, не согласилась:

— Нет. По-моему, если вызывать, так всех доярок совхоза и даже области. Условие такое поставим: тот коллектив победит, который пудовые надои вкруговую по гурту получать будет. Это и с'езду партии хороший подарок. Согласны?

Девушки тут же написали в редакцию письмо с обращением ко всем дояркам области.

С того дня прошла неделя. Как выполняют свои обязательства доярки пятого отделения?

Вчера Люба Косова от коров своей группы получила по 19,4 килограмма молока. Быстро и ловко доит коров эта девушка. А ведь всего лишь год назад она была убежденной «горожанкой» — кондуктором автобуса в областном центре.

— В совхоз я приехала по собственному желанию, нашла работу по душе, — сказала Люба. — Сейчас моя цель уже не пуд молока, а двадцать килограммов. А коллективное обещание мы решили сдержать в первой декаде июня — сейчас ведь самая хорошая трава. У нас сегодня по пуду молока надоили Василиса Голубева, Татьяна Тимошкина и Нина Рычагова.

☆ ☆ ☆

Я видел, как из земных глубин выбиваются горячие родники. Они рождают могучие реки.

Вчера в пятом отделении «Победителя» мне вспомнились эти родники.

М. ШАГИАХМЕТОВ.
(Корр. «Кузбасса»).
Фото автора.

Любовь Косова — лучшая доярка совхоза «Победитель». Она уже сейчас надаивает по 19,4 кг молока от каждой коровы.

Советские руководители поздравляют доктора Сукарно

6 июня в резиденцию президента и премьер-министра Республики Индонезии доктора Сукарно в Кремле прибыли Председатель Президиума Верховного Совета СССР Л. И. Брежнев, Председатель Совета Министров СССР Н. С. Хрущев, товарищи Н. Г. Игнатов, Ф. Р. Козлов, А. И. Микоян, Н. А. Мухитдинов, М. А. Суслов. Они пришли сюда, чтобы поздравить доктора Сукарно с днем рождения — 60-летием.

Товарищи Н. С. Хрущев и Л. И. Брежнев сердечно обнимают президента, целуют его. Доктора Сукарно также тепло и сердечно поздравили другие советские руководители.

Н. С. Хрущев преподносит дорогому гостю фотографию скульптуры М. Манизера «Физкультурница». Глава Советского правительства говорит, что эту бронзовую скульптуру направят президенту Сукарно в Индонезию.

Л. И. Брежнев вручает доктору Сукарно поздравительный адрес, подписанный им и Н. С. Хрущевым. Высокий гость слушает теплые слова, которые написаны в этом послании.

Доктору Сукарно сообщают, что Советское правительство дарит ему автомашину «Чайка».

— Я очень тронут, — говорит доктор Сукарно, — что вы пришли поздравить меня. Я нахожу, что это лучшее проявление дружбы и любви между нами и нашими народами.

Начинается задушевная беседа. Доктор Сукарно отмечает, что индонезийский народ очень гордится подвигом первого в мире советского космонавта Юрия Гагарина.

Высокий гость просит помочь ему увидеться с покорителем космоса для того, чтобы вручить ему индонезийский орден. Н. С. Хрущев обещает оказать содействие доктору Сукарно в этом деле.

Во время посещения советскими руководителями доктора Сукарно присутствовали лица, сопровождающие его в поездке.

☆ ☆ ☆

Президент и премьер-министр Республики Индонезии доктор Сукарно и сопровождающие его лица 6 июня посетили Мавзолей В. И. Ленина и И. В. Сталина и возложили венок.

Президента Сукарно также сопровождали заместитель Председателя Президиума Верховного Совета СССР Н. Н. Органов, посол СССР в Индонезии Н. А. Михайлов, генерал армии И. В. Тюленев, заведующий протокольным отделом МИД СССР Ф. Ф. Молочков и другие. (ТАСС).

Отъезд доктора Сукарно и Н. С. Хрущева в Ленинград

Президент и премьер-министр Республики Индонезии доктор Сукарно, прибывший в Советский Союз с государственным визитом, в ночь на 7 июня отбыл специальным поездом из Москвы в Ленинград.

В Ленинград вместе с высоким индонезийским гостем выехал Председатель Совета Министров СССР Н. С. Хрущев.

На Ленинградском вокзале, украшенном государственными флагами Индонезии и Советского Союза, доктора Сукарно и Н. С. Хрущева провожали товарищи Л. И. Брежнев, Н. Г. Игнатов, О. В. Куусинен, А. И. Микоян, Н. А. Мухитдинов, Д. С. Полянский и другие.

Вчера доктор Сукарно и Н. С. Хрущев были тепло встречены ленинградцами.

Приезд в Москву Суванна Фумы и Суфанувонга

МОСКВА, 6 июня. (ТАСС). Проездом в Женеву на международное совещание по Лаосу сегодня сюда прибыли премьер-министр правительства Лаоса, Его Высочество принц Суванна Фума и председатель партии Нео Лао Хак Сат принц Суфанувонг.

На Шереметьевском аэродроме гостей из Лаоса встречали первый заместитель Председателя Совета Министров СССР А. И. Микоян, член Президиума ЦК КПСС Н. А. Мухитдинов и другие.

А. И. Микоян и Суванна Фума обменялись на аэродроме речами.

Золотая медаль ФАИ Ю. А. Гагарину

ПАРИЖ, 6 июня. (ТАСС). За выдающееся достижение в области завоевания космоса первому в мире летчику-космонавту майору Ю. А. Гагарину присуждена золотая медаль Международной авиационной федерации (ФАИ).

От'езд советской правительственной делегации из Пхеньяна

ПХЕНЬЯН, 6 июня. (ТАСС). Сегодня советская правительственная делегация во главе с членом Президиума ЦК КПСС, первым заместителем Председателя Совета Министров СССР А. Н. Косыгиным самолетом «ИЛ-18» отбыла на Родину.

Трудящиеся Пхеньяна тепло и сердечно проводили советских гостей.

Прибытие Е. А. Фурцевой в Исландию

РЕЙКЬЯВИК, 6 июня. (ТАСС). Сегодня сюда по приглашению министерства культуры Исландии прибыла министр культуры СССР Е. А. Фурцева.

ШАХТЕРСКИЙ ГОРОД—СЕЛУ

С СЕВОМ и уборкой хлеба колхоз «Заря», как правило, справляется одним из первых в Ленинск-Кузнецком районе. Вот и нынче он закончил сев зерновых раньше соседей. Сейчас здесь идет посадка кукурузы, картофеля и овощей.

Свой успех на севе колхозники об'ясняют и тем, что им в большом деле дружно помогали шефы — металлисты центральных механических мастерских треста «Ленинуголь». Это они передали колхозу паровой котел для отопления мастерских, оборудовали их трансформатором, кран-балкой, бензорезом, токарным станком, несравненно облегчившими труд на ремонте тракторов и автомашин.

Шефы не поскупились на станочное оборудование и на металл, пригодный для изготовления деталей к сельхозмашинам.

— Тракторы и почвообрабатывающие орудия работают без простоев, — рассказывает председатель колхоза Н. П. Колмогоров. — Механизаторы отремонтировали их на совесть, а мелкие поломки устраняются тотчас же, лемехи, сошники, гайки, болты и другие запчасти есть во всех бригадах.

В колхозе увеличивается поголовье скота. Нынче понадобились два новых помещения для молочного стада. И опять на помощь колхозникам пришли работники центральных механических мастерских треста «Ленинуголь». Слесари-котельщики В. Крючков, П. Муштайкин, Ю. Венидиктов, В. Власов, В. Шабанов и автокрановщик Т. Малеев смонтировали два арочных коровника из железобетонных секций.

ВЕСНА наступала стремительно, а в колхозе «Искра» затягивался ремонт техники — не хватало запчастей. Будь в распоряжении сельских механизаторов токарные, фрезерные, сверлильно-долбежные станки, они бы сумели реставрировать многие детали к машинам. Выручили шефы — строители Байкаимского ШСУ треста «Ленинскшахтострой». Они откомандировали в колхоз токарей и слесарей во главе с механиком Биндяком.

Веселее пошел в колхозе ремонт техники. В то же время шефы восстановили четыре трактора в своих мастерских.

И встретил колхоз горячую пору сева во всеоружии, двинул на поля добротно подготовленную технику.

Напористо работают все механизаторы колхоза. И не зря. Сев основной сельскохозяйственной культуры — пшеницы завершен почти на неделю раньше прошлогоднего, в лучшие агротехнические сроки удается посадить и пропашные культуры.

В ОДИН из майских дней в окрестностях сел Байкаим и Устюжанино по проселочным дорогам колесило необычно много автомашин. Вместе с грузовиками колхоза им. Свердлова на вывозке органических удобрений на поля было занято два десятка «ЗИСов» и «МАЗов» автобазы комбината «Кузбассуголь».

Шефы приезжали сюда не на один день. От зари до зари работали они на колхозном дворе целую неделю и успели за это время вывезти под сахарную свеклу, картофель и кукурузу 6000 тонн перегноя.

НА СЦЕНЕ клуба танцоры выстукивают дробь матросского танца. Вспыхивает гром аплодисментов. Выступает самодеятельный коллектив шахты «Комсомолец». Зрители — работники пригородного совхоза «Комсомолец».

Хор под руководством слесаря Бориса Бубляева исполнил песни «Шахтерочка», «К северу от Томска», «Верховина, мати моя». Концерт закончился веселой инсценировкой «Шла с ученья третья рота».

— Горняки давно дружат с нами, — рассказывает директор совхоза т. Милосердов. — Они бывают в гостях у тружеников села не только с концертами. Шефы помогают выращивать и собирать урожай, механизировать фермы.

Я. ЛИПНЯГОВ,
(Корр. «Кузбасса»).
Ленинск-Кузнецкий район.

Самоотверженно трудится на стройке Западно-Сибирского металлургического гиганта арматурщик завода железобетонных изделий комсомолец Алексей Ветров. Арматурщик часто выступает в местной многотиражке, рассказывает о работе товарищей.

Фото **В. Ларина.**

ЦЕНТРОБЕЖНАЯ СИЛА

Еще раз об организации работ на Запсибе

Из всего, что я видел и слышал на Запсибе на этот раз, мне особенно запомнился один разговор. Ехали мы с мастером-строителем в кабине самосвала, говорили о разных производственных делах, и вдруг наш шофер, оторвавшись от баранки, не сказал, а почти крикнул:

— Ну, а все-таки почему буксует наша стройка? Почему сроки срываем? Почему порядка нет? Кто мне это об'яснит?

Это было сказано с такой давно накопленной горечью, что ни мне, ни мастеру не захотелось отвечать парню общими фразами о временных трудностях и необходимости с ними бороться. Помолчали, покурили. Потом шофер уже спокойнее заговорил:

— У меня батя КМК строил. Гордится старик, рассказывает, как котлован вручную копали, как кирпич на себе носили. А мне совестно приглашать его к нам. Что я ему покажу? Как мы одну и ту же траншею по десять раз перекапываем? Скажет: вам государство такую технику дало, а вы как щенки слепые...

Яростный шоферский вопрос: «Почему?!» мне потом не раз довелось услышать от самых разных людей. Не меньше его болеет за свою стройку 99 процентов запсибовцев.

На Запсибе фантастическая по мощи техника.

Запсибу государство с неслыханной щедростью дает все: от арматуры до запчастей. И в то же время ни один из об'ектов промбазы, нужной, как воздух, не сдан государственной комиссии.

Ни одна бригада не может похвалиться, что она работает без простоев.

Ни в одном из трестов Сталинска нет таких перерасходов, как в «Сталинскметаллургстрое». Как все это совместить?

Попробуем еще раз разобраться, хотя о Запсибе уже написано немало правильных статей.

Всем ясно: без тепла, без гара стройка мертва. Все железобетонные заводы и полигоны живут на паре, без него замрет жизнь в поселке. Прошлой зимой кое-как выкрутились, построив временную котельную. В этом году — не выйдет: слишком уж разрослись промбаза и поселок. Придется либо снова авралом сооружать котельные, либо курам на смех ставить на прикол целую армаду дымящих паровозов.

А на ТЭЦ, которая должна дать тепло и ток Запсибу, «Сибэнергострой» только еще закладывает фундаменты котельного цеха, хотя по плану ТЭЦ должна быть сдана в конце 1961 года. Сейчас там идут бетонные работы. Своего бетона не хватает, а на центральном бетонном узле шофер с «ТЭЦстроя» чувствует себя, как нищий на паперти:

— Ради христа дайте полтора куба...

— Иди, иди, ты не наш, у нас свои, «металлургстроевские» стоят из-за бетона. Становись вон туда, в самый хвост...

Бетона и «нашим» в самом деле не хватает. Но почему? Завод сдан с недоделками, вместо 600 кубов в сутки дает 400 — 460. И недоделки-то маленькие, ерундовые: склад инертных не закончен, да кое-что в системе подачи цемента не смонтировано, да одного компрессора нет, да еще что-то.

Итак, на одной чашке весов — судьба всей стройки, а на другой — недоделки ценой в несколько тысяч рублей. Но какие железные нервы нужно иметь руководству стройки, партийной и комсомольской организаций, чтобы загнать (иного слова не подберешь!) начальников некоторых строительных управлений на эти недоделки!

По местной газете «Металлургстрой» можно проследить всю эпопею строительства этого завода. Сдали его по временной схеме еще в позапрошлом году. Чего только после этого с ним не делали, с бедным заводом: и сроки назначали (последний — 1 мая), и ударным комсомольским об'ектом об'являли, и партийные решения на голову хозяйственников обрушивали, и в фельетонах их продергивали. А факт налицо: в июне завод еще не готов.

Да что же за тупая, резиновая стена, которую ничем не прошибешь?! Бесхозяйственность? Нет, похуже. Тут именно «хозяйский», ведомственный, твердолобый расчет: основные об'емы освоил, об'ект «столкнул» и ручкой сделал: до встречи на новом об'екте! А мои недоделки пусть дядя исправляет, мне это невыгодно, я могу план по освоению средств не выполнить.

С экономической точки зрения — это несовершенство методов планирования. С моральной — самое наглое очковтирательство. Ведь не для того же мы, в конце концов, строим, чтобы деньги «осваивать»!

Особенно характерна такая политика для руководителей СУ № 2 «Сталинскметаллургстроя», Антоновского СУ «Востокгидроспецстроя» и некоторых других управлений. Здесь, на Антоновской площадке, кругом видны следы этого рвачества: в гараже, на рембазе, в насосной, на полигоне.

Ну, хорошо, а зачем же тогда существует трест «Сталинскметаллургстрой»? Он ведь взялся не только «освоить» несколько миллиардов рублей, но и построить Западно-Сибирский металлургический завод.

Кому же, как не ему, положено обуздывать ведомственные «центробежные» силы, рвущие на клочки единый комплекс, единое тело стройки? Это весьма сложный вопрос.

С одной стороны, руководители — тт. Казарцев и Неймарк, отделы их треста допускают много ошибок, они выпустили из рук контроль даже над собственными управлениями, не говоря уж о субподрядчиках.

С другой стороны — какое огромное количество всевозможных организаций тут работает! За полчаса не перечислишь. Посади у руководства индийского сторукого бога Шиву, и тот за всеми не уследит. А аппарат, отделы треста — плохие помощники в этом деле. Каждый из них отвечает за свою, узкую функцию, но не за группу об'ектов, не за то, чтобы довести ее до ума.

Покойный М. Е. Гуревич, который недолгое время работал начальником управления «Сибметаллургстрой», предложил применить на Запсибе схему управления, прекрасно оправдавшую себя в тресте «Магнитострой» (кстати, трест этот работает так, что нашим строителям остается лишь позавидовать).

В Магнитке созданы так называемые комплексы. Это группа об'ектов, которую курирует заместитель главного инженера треста с небольшим штатом специалистов. Начальник комплекса наделен очень широкими правами. Он координирует деятельность всех организаций, работающих на комплексе. Без его подписи заказчик никому не оплатит об'емы. Он решает, кого и когда пригласить на об'ект, сколько рабочих той или иной специальности там требуется. В его руках вся техническая документация, и он выдает чертежи исполнителям.

Короче говоря, это «центростремительная сила», которая направляет энергию строительных управлений на быстрейший пуск об'ектов, отвлекает их от излюбленной схемы: «начали — бросили — начали».

Конечно, погоня за «жирными об'емами» — не единственная беда строителей Запсиба. Кроме этого, есть просто ведомственная раздробленность, несогласованность действий, местническая узость, доходящая до глупости. Был здесь случай, когда Антоновскому СУ «Востокгидроспецстроя» надо было рыть котлован на месте, где лежало 30 тысяч штук кирпича «Желдорстроя», и главный инженер этого СУ велел откидать кирпич в сторону ковшом экскаватора.

Немало анархии и неразберихи вносит плохая подготовка производства. Начинают строить об'ект, не изучив как следует документацию, не удостоверившись, все ли чертежи имеются. В результате брак и те самые переделки, о которых говорил шофер.

Группа комплекса могла бы помочь навести порядок и в этих делах.

Что же осталось сейчас в тресте «Сталинскметаллургстрой» от предложения т. Гуревича? Ничего. Создали группу комплекса на промбазе. Никакими правами ее не наделили, кроме права ругать начальников управлений на планерках да «протягивать» их в газете. Проект положения о комплексах так и остался проектом.

Мы не беремся утверждать, что комплексы сразу повернут стройку, поставят ее на ноги. Но ведь факт: организацию труда на Магнитке с запсибовской не сравнить. И если наша система управления стройкой хромает, так давайте, не мудрствуя лукаво, скопируем ее с передовой организации.

А. НИКИТИН.
(Спец. корр. «Кузбасса»).

КРУПНЕЙШАЯ В МИРЕ

ИСПОЛНИЛОСЬ 70 лет с начала строительства великого сибирского пути — крупнейшей в нашей стране и в мире стальной магистрали. Она проходит через всю азиатскую часть Советского Союза — от отрогов Урала до берегов Тихого океана. Протяженность ее около семи с половиной тысяч километров. Нефть и уголь, руду и кокс, станки и машины, целинный хлеб и семена — миллионы тонн различных грузов перевозят ежегодно по этой дороге.

Магистраль начали строить одновременно с двух сторон — от Владивостока к Хабаровску и от Челябинска по направлению к Новосибирску. Ее сооружение проходило в необычайно тяжелых условиях. Трасса пересекала непроходимые болота, вековую тайгу, горы, могучие сибирские реки, районы вечной мерзлоты. Через Байкал поезда переправлялись в то время на пароме. Из-за сложных геологических и топографических условий дорога вокруг озера была построена позже. Последний участок магистрали закончен в 1916 году. Строительство дороги явилось крупным достижением русского инженерного искусства.

За годы Советской власти великая сибирская магистраль подверглась коренной технической реконструкции: построены крупные железнодорожные узлы и сортировочные станции, оборудованные современными средствами автоматики и телемеханики, уложены новые мощные рельсы, реконструированы и построены мосты и другие искусственные сооружения. На всем протяжении уложены вторые пути. До Байкала магистраль электрифицирована.

Великий сибирский путь является одной из самых мощных железнодорожных артерий Советского Союза, обеспечивающих транспортные связи центра страны с Сибирью и Дальним Востоком.

Но эта гигантская стальная дорога уже сейчас не может полностью удовлетворить потребности быстро развивающегося народного хозяйства Урала, Сибири, Казахстана. Вот почему южнее ее сооружаются еще два пути на восток. Один из них — Южно-Сибирская дорога — проходит через Абакан, Барнаул, Павлодар, Целиноград. Второй — Средне-Сибирская магистраль — идет по территории Алтайского и Целинного краев, Новосибирской области. Эти две магистрали позволят еще теснее связать европейскую и азиатскую части страны. (ТАСС).

Рудник в тайге

Еще осенью прошлого года о Шерегешском руднике говорили как об одном из отстающих. Нынче здесь начали вести добычу и подземным способом. И вот шерегешцы впервые за всю свою немноголетнюю историю успешно справились с квартальным планом.

С нового года предприятие вступило в борьбу за звание коллектива коммунистического труда. И это также благоприятно сказалось на улучшении производственных показателей. Возьмем, к примеру, подготовительно-добычный участок № 3, которым руководит инженер В. Г. Григорьев. Люди тут были разные: хорошие, желающие работать оседали, обживались, составляли костяк коллектива, летуны же, искатели «длинных» рублей и легкой жизни, отсеивались. Особенно с той поры, когда участок вступил в соревнование за коммунистический труд, халтурщикам, нарушителям трудовой и производственной дисциплины здесь не стало места.

На участке создана атмосфера высокой ответственности за каждого члена коллектива. Здесь проявляется большая забота об обучении кадров. Многие имеют специальности проходчиков, машинистов электровозов, трактористов. Своими силами инженерно-технические работники участка организовали у себя курсы скреперистов. Начиная с апреля создаются укрупненные проходческие бригады, которые переходят на полный комплекс.

Когда мы спросили у начальника участка Виктора Гавриловича Григорьева о маяках производства, он перечислил имена лучших, тех, что действительно являются запевалами хороших дел. Это бригадиры Н. С. Алексеев, Н. С. Бякин, проходчики И. Еременко, В. Шавров, И. Нечепуренко, грохотчик М. Фоминых, взрывники И. Казанцев, В. Пономарев. Участок неоднократно завоевывал переходящее Красное знамя рудника.

В честь XXII с'езда КПСС коллектив уже имеет на сверхплановом счету более 5 тысяч тонн сырой руды.

На шахте рудника широко развиты рационализация и изобретательство. Главный инженер шахты А. Г. Журавлев приводит примеры. Вот электромеханик бурового участка № 6 В. С. Аликевич предложил заменить жесткое сцепление электродвигателя с редуктором на станке «П-1» на полужесткое, исключающее поломки вала двигателя. Газоэлектросварщик Ф. С. Паланянкин, слесарь по ремонту вагонов В. Гордеев и механик внутришахтного транспорта Г. Н. Поткин заменили жесткое крепление косынок к раме вагонов ВРС-1,6 куба на крепление болтами. Это намного продляет службу вагонеток и дает большую экономию.

Сам главный инженер вместе с инженером А. П. Денкиным предложил и осуществляет испытание оригинальной схемы расположения скважин по панели, которая позволит ускорить подготовку панели к обуриванию станками «БА-100» на 50 процентов.

Шахта рудника становится основным добытчиком железной руды. С третьего квартала по сравнению со вторым выход руды из нее увеличится вдвое.

С. ГЕРАСИН.
(Корр. «Кузбасса»).

пос. Шерегеш.

Партийная хроника

На днях в обкоме партии состоялось совещание заведующих орготделами райкомов и горкомов КПСС. Рассмотрены вопросы: о росте рядов партии и о ходе отчетно-выборных собраний в первичных парторганизациях.

По первому вопросу были заслушаны сообщения т. Кузьмичева (Междуреченский горком), т. Весниной (Беловский райком), т. Лысякова (Кемеровский горком), т. Павлихина (Рудничный райком т. Кемерова), т. Поликаренко (Промышленновский райком), т. Завидягина (Тяжинский райком) и других.

С сообщениями о ходе отчетно-выборных партсобраний выступили т. Сорокин (Гурьевский горком), т. Сериков (Осинниковский горком) и т. Саломатова (Ленинск-Кузнецкий горком). Было отмечено, что во многих парторганизациях Ленинска-Кузнецкого собрания прошли активно. Коммунисты особенно остро критиковали недостатки в организационно-партийной и воспитательной работе. Вместе с тем было указано Гурьевскому и Осинниковскому горкомам на низкую явку коммунистов на отчетно-выборные партсобрания, на большую сменяемость секретарей первичных организаций.

Обком предложил горкомам и райкомам улучшить подготовку отчетно-выборных собраний в первичных организациях. Обком партии рекомендовал также в течение июня создать при райкомах и горкомах кабинеты внутрипартийной работы на общественных началах.

ЭКСПЕРИМЕНТ не венец дела

Шахты Кузбасса ждут узкозахватный комбайн

В течение последних десяти лет для механизации очистной выемки угля широко применялись комбайны «Донбасс». В настоящее время на шахты начали поступать комбайны «ЛГД». Когда в машинной лаве работа организована хорошо, среднемесячная производительность «Донбасса» составляет обычно 10—12 тысяч тонн угля. И только в отдельных забоях при особо благоприятных условиях удается добывать до 20—25 тысяч тонн в месяц.

Что же мешает добиться еще более высокой производительности комбайна? Если упустить из вида различные организационные неполадки, то главным тормозом являются ручное крепление лав, ручная переноска конвейеров. В общем об'еме добычи эти работы занимают около 80 процентов затрат труда. По данным хронометражных наблюдений, среднее машинное время комбайнов составляет 9—10 часов в сутки, а остальное уходит на крепление, подготовку лавы и другие подсобные операции.

В лавах, где работает «Донбасс», зачастую невозможно применять полное металлическое крепление. Передовые коллективы делают смешанную крепь из деревянных стоек и верхняков и лишь частично используют металлические стойки.

Много труда и средств затрачивается на доставку крепежных материалов.

В 1958 году на Малаховском экспериментальном заводе Гипроуглемаша был изготовлен опытный образец узкозахватного комбайна «К-52». Новая горная машина существенно отличается от «Донбасса». Ее рабочим органом является барабан с отбойными зубками. Комбайн движется по изгибающемуся конвейеру «КС-9». Он не требует особого перегружателя и может работать по челноковому способу, а это значит, что холостой спуск машины по лаве исключен.

Узкозахватный комбайн испытывался на шахте «Чертинская-Южная» в лаве № 18. Большие преимущества «К-52» нам стали очевидны сразу же. Во-первых, нет надобности переносить конвейер. Во вторых, имеется возможность применить в лаве полное металлическое крепление из стоек «М-20» и верхняков «М-45». В-третьих, комбайн одинаково хорошо работает по падению пласта и по восстанию.

В дальнейшем московский институт Гипроуглемаш, учтя первые данные эксплуатации, сконструировал комбайн «К-52М», который может отрабатывать челноковым способом лавы с мощностью пласта от одного до 1,8 метра. На нашей шахте два таких комбайна отрабатывали несколько лав. Испытания прошли успешно.

На протяжении двух с половиной лет горняки шахты накопили богатый опыт эксплуатации узкозахватных комбайнов, убедились, что технико-экономические показатели новой машины выше по сравнению с «Донбассом». Так, производительность рабочего выше на 16 процентов и составляет 7,7 тонны на выход. Расход лесных материалов в два раза меньше, так как они используются лишь для крепления ниш, перетяжки кровли и установки контрольных стоек, которые служат для извлечения органных тумб. Себестоимость угля меньше на 26 коп. на тонну. Сравнительные данные взяты по лавам с аналогичными горногеологическими условиями.

Но вместе с тем выяснилось и два существенных недостатка. Изгибающийся конвейер «КС-9» и, в частности, турбомуфта имеют неудовлетворительную конструкцию. Крепление выработанного пространства вслед за комбайном нужно производить вручную, что занимает 50—60 процентов рабочего времени. Это тоже много. Но есть разумный выход. Необходимо узкозахватный комбайн применять в комплексе с механической передвижной крепью. Это позволит полностью механизировать все процессы по выемке угля и его транспортировке от очистных забоев до погрузочных пунктов. Никаких вспомогательных работ не нужно будет производить. Отпадет надобность останавливать машину, чтобы закрепить выработанное пространство. Уголь от забоя пойдет потоком, непрерывно. При трехсменном режиме рабочее время машины составит 16—18 часов в сутки, а производительность каждого горнорабочего возрастет не менее чем в два раза.

Это реальная задача. У нас имеется некоторый опыт по эксплуатации механизированной передвижной крепи. В лаве по пласту № 4 еще в 1958 году испытано 13 секций гидравлической передвижной крепи «М-87». Испытания прошли успешно. Но изготовление опытных образцов почему-то затянулось. Только в мае нынешнего года Торецкий завод Луганского совнархоза начал изготовлять два опытных экземпляра крепи на лавы по 100 метров длиною. Но, к сожалению, оба они остаются в Донбассе.

Странно, что комбинат «Кузбассуголь» и Кемеровский совнархоз ничего не сделали для получения новой крепи. На наш взгляд, необходимо приступить к проектированию механических передвижных крепей в КузНИУИ и организовать изготовление их на заводах нашей области.

В настоящее время в Гипроуглемаше взят курс на изготовление и проектирование угольных агрегатов. Испытывается агрегат «А-2». На шахте «Чертинская-Южная» проведено предварительное опробование в промышленных условиях агрегата «А-3». Слов нет, вопрос полной механизации всех процессов добычи угля с внедрением этой техники решается. Но агрегаты имеют ряд существенных недостатков. Вес у них огромный, более 200 тонн вместе с конвейерами. Маневренность плохая. Много времени уходит на монтаж и демонтаж механизмов. Применение двигателей высоких мощностей создает необходимость либо прокладывать кабели большого сечения, либо подавать непосредственно в очистной забой напряжение 3,000 вольт.

Работа над модернизацией агрегатов потребует продолжительного времени, их серийное производство начнется не скоро. Применение агрегатов «А-3» к тому же требует разрабатывать новые способы проходки, использовать новые проходческие машины, которые еще надо создать. Возникает вопрос: во имя чего все это нужно делать? Ответ, видимо, последует такой: чтобы полностью механизировать все процессы угледобычи.

Ну, а разве узкозахватные комбайны в комплексе с механической передвижной крепью не решают этого вопроса? Ведь по существу это тот же самый агрегат, только гораздо мобильнее, компактнее. На этот счет шахтерам Кузбасса пора иметь вполне определенное мнение и решительнее отстаивать его. Экспериментирование — дело нужное, но ведь и уголь надо добывать.

Мы убеждены, что узкозахватные комбайны в комплексе с механической передвижной крепью по производительности не уступят «А-3». Чтобы внедрить их, потребуется во много крат меньше времени, энергии, средств.

Б. КУЗЬМИН,
начальник шахты
«Чертинская-Южная».
г. Белово.

ХОРОШИЕ будут коммунисты

В колхозе «Вперед» мне надо было встретиться с секретарем партийного комитета В. М. Булгаковым. В конторе сообщили:

— Булгаков ведет заседание парткома.

Тихонько вошел в комнату.

— Прошу принять меня кандидатом в члены КПСС. Хочу быть в первых рядах строителей коммунизма... — читал секретарь парткома заявление.

Поднялась женщина. Легкий румянец на смуглых щеках выдает волнение.

— Спокойно, Люба, — тихонько говорит сосед. — А что волнуешься — понятно. Раз в жизни такое бывает.

Присутствующие задавали вопросы. Любовь Илларионовна Ткаченко отвечала подробно, но собранно. Потом стала рассказывать о делах на ферме:

— Сейчас мы ожили: коров выгнали на выпаса. А прошедшая зимовка ох и трудной же была! Кормов не хватало. Каждая доярка старалась для своих коров лишнюю охапку соломы получить. Поругаемся (для отвода души, конечно), а после дойки вместе отправляемся в поле за кормами. Одним словом, замечательный у нас коллектив на ферме, обид друг на друга не имеем.

Секретарь парткома читает заявление доярки Анны Петровны Мамонтовой. Получив слово, она говорит:

— Мы идем в партию, чтобы вместе с коммунистами быстрее преодолеть отставание нашего колхоза, дать стране больше продуктов.

Беседую с доярками. Они словоохотливы, когда речь идет о делах фермы и бригады, и скупо говорят о себе.

Любовь Илларионовна приехала в Усково четыре года назад; ее мужа, работника сортопрокатного цеха Кузнецкого комбината, коммуниста, Сталинская городская парторганизация послала в село. Сначала была учетчицей, работала в полеводческой бригаде. Но особенно ей понравился труд доярки — хотя и беспокойный, но интересный. Не легко, конечно, приходится. Дома — трое детей: старшему 11 лет, а младшему еще и в школу рано. Нужно время для домашнего хозяйства, а муж часто возвращается с работы поздно. Но привыкшая к труду, Ткаченко везде поспевает.

Анна Мамонтова раньше работала медицинской сестрой в Ускове. Потом решила стать дояркой. У нее четверо детей. Трудно. Но Анна довольна своей жизнью и работой.

...Недавно я позвонил в колхоз «Вперед», поинтересовался делами Л. И. Ткаченко и А. П. Мамонтовой. И вот что узнал. В трудных условиях доярки бригады № 10 уверенно повышают продуктивность животных. Сейчас благодаря их настойчивости дойный гурт пасется круглосуточно. Любовь и Анна явились запевалами борьбы за высокие надои молока. Они решили к открытию XXII с'езда КПСС получить от каждой коровы по 2000 литров молока — больше, чем за весь прошлый год. За ними потянулись и остальные доярки.

Недавно на ферме не оказалось кормовой соли. Коровы хуже стали есть траву, меньше давали молока. Ткаченко несколько раз звонила в правление колхоза и успокоилась лишь тогда, когда соль была доставлена. Доярки заставили пастухов подсаливать траву на выпасах. Кривая надоев молока круто пошла в гору.

Секретарь парткома подчеркивает:

— Хорошие будут коммунисты...

Высокая и заслуженная похвала!

А. КУРГУЗИКОВ.
(Корр. «Кузбасса»).

Газета — борец, а не созерцатель

Обзор печати

Начнем с арифметики. Из 26 номеров беловской районной газеты **«Колхозное слово»**, вышедших в апреле и мае этого года, только в 10 есть сообщения о мерах, принятых по выступлениям газеты и письмам читателей. Это само по себе настораживает: читатель ищет и должен найти рубрику «Меры приняты» в каждом номере!

Но еще большую тревогу вызывает характер этих немногочисленных сообщений: получил взыскание недобросовестный продавец, в клубе убрали приставные стулья и т. д. А где же важнейшие вопросы жизни района? Ведь как раз в эти месяцы особенно остро шла борьба за высокую культуру земледелия, закладывались основы урожая третьего года семилетки. Именно в эти месяцы трудный экзамен завершения зимовки и перехода на летнее лагерное содержание скота держали животноводы.

Газета опубликовала ряд материалов о положительном опыте механизированных отрядов и звеньев, советы специалистов. Это хорошо, это очень нужно. Но мало только показать достижения передовиков. Надо бороться за их широкое распространение, за то, чтобы советы специалистов не остались добрым пожеланием, а неукоснительно соблюдались. И здесь должно вступать в дело испытанное острое оружие нашей печати — принципиальная критика.

Но это оружие в «Колхозном слове», видно, заржавело. В газете нет серьезных сообщений по следам критических выступлений просто потому, что таких выступлений нет. Точнее, за весь май напечатано по вопросам полеводства и животноводства... две тридцатистрочные критические заметки.

Может быть, в апреле газета заблаговременно разгромила и перевоспитала всех поклонников косности и бескультурья в земледелии, и в ходе сева на полях района не было ни одного нарушения агротехники, ни одного бракодела?

Нет, и в апреле такой критики на страницах «Колхозного слова» очень мало. В половине номеров вообще нет. А те заметки и корреспонденции, что опубликованы, зачастую очень поверхностны, неконкретны. Вот, например, рейд по колхозу «Россия» в номере за 1 апреля. В нем говорится о недостатках в подготовке к севу на третьей и четвертой фермах. Кто же виноват в этом? Из материала неизвестно.

20 апреля, когда полевые работы уже начались, газета так «критикует» бракоделов в редакционной статье: «Однако у нас есть и такие механизаторы, которые преследуют одну цель: больше иметь выработки на трактор, не взирая на качество». И опять без единой фамилии.

Даже постановление бюро райкома КПСС о бракоделах из первой бригады колхоза «Гигант» газета излагает каким-то извиняющимся тоном: «Бюро райкома партии вынуждено было указать на это т. Манину и предупредить его. Тов. Манин заверил, что он примет все меры к тому, чтобы значительно улучшить весенне-полевые работы».

И все это происходит в то время, когда на полях колхозов и совхозов района часто берет верх косность, привычка попирать элементарные требования агротехники. В колхозе им. XXI с'езда КПСС тридцать гектаров кукурузы посеяли рядовым способом. В первой бригаде колхоза им. Ильича на такой же площади сев кукурузы произвели по неподготовленной земле. В Пермяковском совхозе овес «на зеленку» сеют по полю, сплошь заросшему сорняками.

При некотором общем под'еме культуры земледелия в районе подобных фактов еще немало. С ними, как говорится, воевать да воевать, а газета в разгар борьбы ушла с переднего края в глубокий тыл и заняла там спокойную, никак не свойственную боевым традициям большевистской печати позицию созерцателя.

Сев идет к концу. Но борьба за культуру земледелия, за высокий урожай в третьем году семилетки не кончается. Все площади, до последнего гектара, должны быть обработаны и засеяны качественно, нельзя допустить ни малейших отступлений от требований агротехники при уходе за посевами. И газета должна вести эту борьбу со страстью и непримиримостью, широко показывая достижения передовиков и смело обличая недостатки, добиваясь их устранения.

Меры приняты

В номере за 19 мая была опубликована заметка «Поторопитесь, строители!». Как сообщает управляющий трестом «Кемеровошахтострой» тов. Журавель, факты подтвердились.

В настоящее время принимаются меры к ускорению изготовления арочных дворов. На 25 мая Ягуновским заводом железобетонных изделий изготовлено пять комплектов скотных дворов. Оставшиеся 15 комплектов будут изготовлены полностью до 10 июля.

В свою очередь трест обращается ко всем организациям, которые будут монтировать арочные дворы, с просьбой быстрее вывозить готовые изделия с завода.

Международная жизнь

Полезная встреча

С огромным вниманием следило все человечество за встречей Председателя Совета Министров СССР Н. С. Хрущева и президента США Дж. Кеннеди, состоявшейся в Вене 3 и 4 июня. У народов нет большего желания, чем добиться разрядки международной напряженности и обеспечить прочный мир. Они хорошо понимают, что осуществление этих целей во многом зависит от взаимопонимания и сотрудничества между двумя крупнейшими державами — Советским Союзом и Соединенными Штатами Америки. Вот почему к Вене, по образному выражению французской газеты «Либерасьон», были обращены в эти дни миллиарды пристальных глаз.

В итоговом заявлении о встрече Н. С. Хрущева и Д. Кеннеди она характеризуется как полезная. Руководители двух держав обменялись мнениями по вопросу об отношениях между СССР и США, а также по другим вопросам, которые представляют интерес для обеих сторон. Они обсудили вопросы о прекращении ядерных испытаний, разоружении и германский вопрос. Главы двух правительств вновь подтвердили свою поддержку нейтрального и независимого Лаоса.

Оценивая итоги венских встреч и бесед, представители самых широких кругов общественности в различных странах говорят: из Вены пришли хорошие вести. Английская газета «Дейли Скетч» отмечает, что Н. С. Хрущев и Дж. Кеннеди «опубликовали самое обещающее совместное коммюнике, которое когда-либо было подписано Востоком и Западом с тех пор, как началась холодная война». Дружественные формулировки заявления, подчеркивает газета, «сулят реальный прогресс». А газета «Дейли уоркер» считает, что беседы «президента Кеннеди и премьера Хрущева заложили основу для дальнейших и более плодотворных контактов» между СССР и США. Примечательна и оценка результатов встречи французской газетой «Комба». Она пришла к выводу, что контакты между руководителями правительств СССР и США «будут иметь спасительные для дела мира последствия».

Выраженное в итоговом заявлении о встрече согласие Н. С. Хрущева и Д. Кеннеди **поддерживать контакты по всем вопросам, представляющим интерес для обеих стран и для всего мира,** расценивается повсюду как основа для дальнейшего развития связей между СССР и США. Их контакты, по справедливому замечанию австралийской газеты «Сан», дают возможность надеяться на подлинное улучшение отношений между Востоком и Западом.

Перед от'ездом из Вены товарищ Н. С. Хрущев заявил: «Советский Союз всегда стремился и стремится к тому, чтобы обеспечить прочный мир для народов, достичь скорейшего положительного решения проблемы разоружения, добиться мирного урегулирования спорных международных вопросов посредством переговоров, установить и иметь хорошие отношения со всеми странами. Прийти к этому можно через взаимопонимание и сотрудничество в интересах устранения из международной жизни наслоений прежних конфликтов и ликвидации «холодной войны». Хотелось бы верить, что встречи и беседы, которые мы имели здесь с президентом США г-ном Кеннеди, будут содействовать достижению этих целей, установлению прочного мира между государствами».

Народы всех континентов разделяют эти надежды.

Краткие сообщения

● Как сообщает Польское агентство печати, в Варшаве заседает совет делегатов Международной федерации бюро путешествий. В его работе участвуют более 30 делегатов, представляющих 77 стран всех континентов. На повестке дня стоят вопросы дальнейшего развития международного туризма.

● В столице ПНР подписан польско-кубинский договор о сотрудничестве в области радиовещания и телевидения. Обе стороны будут обмениваться политическими, литературными, музыкальными и детскими передачами, а также радиопрограммами, посвященными национальным праздникам и важным событиям.

● Агентство Синьхуа опубликовало совместное китайско-бирманское коммюнике об уточнении границы между этими двумя государствами. Указывается, что в ходе состоявшихся переговоров достигнуто полное согласие и что обе стороны выражают удовлетворение достигнутыми результатами.

● По сообщению агентства Киодо Цусин, Центральный исполнительный комитет социалистической партии Японии принял решение о том, что социалистическая партия будет возражать против предстоящей поездки премьер-министра Хаято Икэда в Соединенные Штаты.

● Буря в южной части западной Австралии причинила огромный материальный ущерб местному населению. Сила ветра достигала 66—67 миль в час. В океане повреждено и затоплено много небольших судов.

● Закончились гастроли советского цирка в ФРГ, которые проходили в течение четырех месяцев. Высокому цирковому искусству артистов восторженно аплодировали жители Гамбурга, Кельна, Франкфурта-на-Майне, Штутгарта, Нюрнберга и других городов. Большое внимание гастролям цирка уделяла местная печать, которая давала советским артистам самую высокую оценку.

● Соглашение между Ганой и Чехословакией о строительстве двух предприятий подписано в Аккре. На основе соглашения чехословацкие специалисты построят в Гане обувную фабрику и сахарный завод.

● В последние два дня на значительной части территории Монголии, в особенности в центральных районах, произошли сильные снегопады, сопровождавшиеся резким понижением температуры.

● Согласно официальным статистическим данным, за период с начала зимнего сезона до 30 апреля 1961 года в Италии отмечено увеличение числа случаев заболевания полиомиелитом; за этот период полиомиелитом заболел 1,191 человек. Отмечено много случаев заболевания среди тех, кому была введена вакцина американского врача Солка.

● 4 июня в Венгрии отмечались день педагога и день строителя. Большим группам воспитателей молодого поколения и строителей вручены правительственные награды и значки передовиков.

(ТАСС).

Опровержение ТАСС

Американское агентство Ассошиэйтед Пресс распространило сообщение о якобы имевших в последнее время место полетах советских самолетов с целью аэрофотос'емок вдоль северных границ Пакистана.

ТАСС уполномочен заявить, что указанное сообщение является сплошным вымыслом и распространяется определенными кругами США с целью нанести ущерб отношениям Советского Союза с некоторыми странами Юго-Восточной Азии.

К переговорам в Лаосе

ХАНОЙ, 6 июня. (ТАСС). На трехсторонних переговорах в Намоне достигнут значительный успех, заявила сегодня радиостанция «Голос Патет-Лао», подводя итоги первым десяти заседаниям этого совещания.

Самым важным результатом переговоров в Намоне является то, что три стороны в принципе согласились в первую очередь решить вопрос о создании коалиционного правительства и об основных положениях, касающихся этого.

Совещание также назначило военную подкомиссию для выработки проекта положения о прекращении огня, который должен быть представлен на утверждение этого совещания.

Радио «Патет-Лао» подчеркнуло, что самым главным результатом этого совещания является то, что политическое влияние королевского правительства и партии Нео Лао Хак Сат возрастает с каждым днем.

Радио «Голос Патет-Лао» сообщило далее, что весь народ Лаоса следит за переговорами в Намоне с неослабевающим интересом и поддерживает правильную политическую линию и добрую волю королевского правительства и партии Нео Лао Хак Сат. Все пункты политической программы будущего коалиционного правительства, представленные делегацией королевского правительства, вполне отвечают чаяниям лаосского народа, который хочет, чтобы Лаос пошел по пути мира, нейтралитета, национальной независимости и подлинной демократии.

Куба индустриальная

ГАВАНА, 6 июня. (ТАСС). «Индустриализация на Кубе стала возможной потому, что у власти стоят рабочий класс и крестьянство», — заявил министр промышленности Кубы Эрнесто Гевара, выступая на торжественном собрании по случаю закрытия международного трудового лагеря Международного союза студентов.

Как передает агентство Пренса Латина, Эрнесто Гевара подробно рассказал о развитии промышленности Кубы, о трудностях, вызванных империалистической блокадой, а также о помощи социалистических стран.

«Помощь социалистических стран освобождает нас от многих трудностей. Кроме того, они (социалистические страны. — Ред.) присылают нам технических специалистов, в то время как мы сами готовим своих», — подчеркнул он.

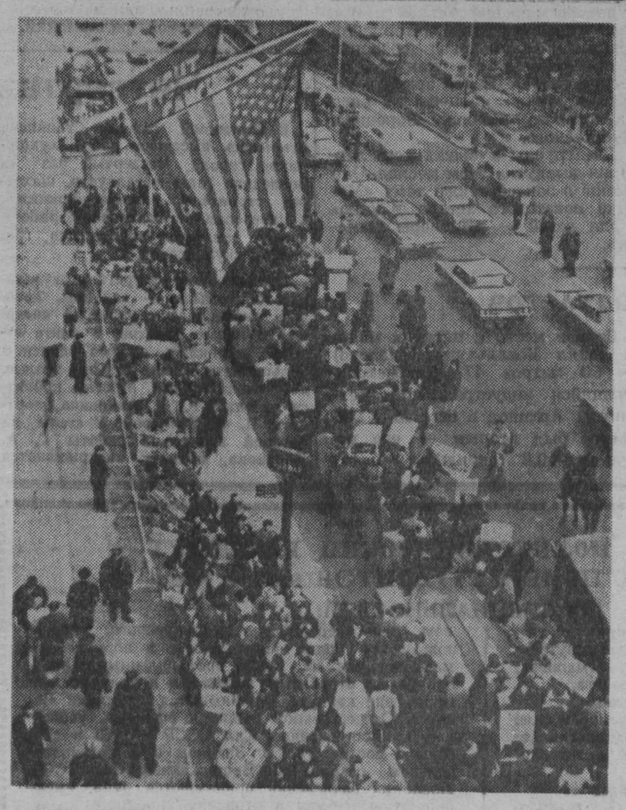

США. Гонка вооружений ведет к дальнейшему повышению налогов, оплачиваемых главным образом трудовым населением страны. Простые люди требуют прекращения обанкротившейся внешней политики.

НА СНИМКЕ: демонстрация в Нью-Йорке в защиту Кубы.

Фотохроника ТАСС.

БОЛГАРИЯ. Недавно Левскиградский машиностроительный завод приступил к серийному выпуску тракторов «Болгар-ТЛ-30». Эта машина предназначена для обработки виноградников.

НА СНИМКЕ: комсомолец Сали АШИКОВ производит окраску трактора.

Фотохроника ТАСС.

ПО ПУТИ НАРУШЕНИЯ КОНСТИТУЦИИ

Верховный суд США утвердил антикоммунистические законы

Верховный суд США об'явил о двух решениях, которые по существу могут привести к запрещению Коммунистической партии Соединенных Штатов. Верховный суд признал «законным» требовать от коммунистической партии регистрации в министерстве юстиции в качестве «агента иностранной державы». Такое положение содержится в законе 1950 года, однако его применение оспаривалось в различных судебных инстанциях.

Согласно закону, компартию могут заставить пред'явить список своих членов и всю финансовую отчетность, все издания компартии об'являются «коммунистической пропагандой», член компартии не может получить заграничного паспорта, коммунистам запрещается работать в правительстве или в «оборонной» промышленности. Верховный суд принял это решение 5 голосами «за» при 4 голосах «против».

Верховный судья Уоррен и члены верховного суда Дуглас и Блек опубликовали письменные заявления о своем несогласии, а судья Бреннон — о своем частичном несогласии с принятым решением. Они указывают, что этот акт представляет собой нарушение конституции США.

Верховный суд Соединенных Штатов одновременно признал «законной» «статью о членстве» антикоммунистического закона Смита 1940 года. Под туманной формулировкой, об'являющей преступлением членство во всякой организации, посвящающей себя насильственному свержению правительства США, если член организации сознает, что именно такова ее цель, скрывается разрешение произвольно арестовывать и заключать в тюрьму любого члена компартии.

Против этого решения также голосовали 4 члена верховного суда. Судья Уильям Дуглас заявил, что это решение узаконивает «признание человека виновным за принадлежность к организации с отправкой его в тюрьму, когда он не совершил никакого незаконного акта».

В опытно-показательных хозяйствах

ГЛАВНЫЙ СОЮЗНИК

Крепкая кормовая база — основное условие дальнейшего под'ема общественного животноводства. Этот тезис сомнений не вызывает. Но кормов нужно не только больше, они должны быть дешевыми. Известно, что более половины затрат в производстве животноводческой продукции падает на производство кормов. Больше и дешевле — вот лозунг дня!

Жизнь давно подсказала надежный путь укрепления кормовой базы, а значит и под'ема общественного животноводства. Это — выращивание кукурузы. «Королева полей» позволяет сразу решать обе важнейшие задачи: и увеличивать производство продуктов животноводства, и снижать их себестоимость.

Обратимся к примеру. Вот два соседних хозяйства Ленинск-Кузнецкого района: опытно-показательное — совхоз имени Чкалова и колхоз «7 ноября».

В прошлом году в совхозе им. Чкалова себестоимость центнера молока составила 9 рублей 25 копеек (в новых деньгах); центнера свинины — 85 рублей. В колхозе «7 ноября» центнер молока обошелся в 11 рублей 15 копеек, а центнер свинины — в 140 рублей 66 копеек. Откуда такая разница?

Одна из главных причин — в колхозе «7 ноября» дороже корма. В совхозе себестоимость центнера кукурузного силоса была 61,5 копейки, в колхозе — 1 рубль 10 копеек. Почти в два раза выше.

Почему совхоз имени Чкалова получает довольно дешевый силос?

Важнейшим фактором снижения себестоимости кормов является повышение урожайности кормовых культур. В 1959 году совхоз имени Чкалова получил по 248 центнеров зеленой массы кукурузы с гектара. В неблагоприятном прошлом году здесь выращено по 170 центнеров зеленой массы на гектаре. Колхозы Ленинск-Кузнецкого района в среднем вырастили по 96 центнеров зеленой массы с гектара, а сосед совхоза имени Чкалова — по 103 центнера.

Разница, конечно, не снисходительная, но довольно ощутимая.

На себестоимости кукурузного силоса положительно сказывается комплексная механизация уборки и закладки силоса. Тут, в частности, применяют полуназемный способ силосования. Суть его: силос закладывается в бурты длиной в 45—50 метров, шириной 6—7 метров. Углубление в земле делается на 80 см.

Широкий фронт работ позволяет в массовом порядке и высокопроизводительно применить силосоуборочные комбайны, автотранспорт на подвозке силоса, тракторы-бульдозеры для трамбовки и разравнивания силосной насыпи в яме.

Хорошо утрамбованный силос меньше портится и окисляется. Все это — путь к дешевизне. В силос добавляют солому, а нынче совхоз посеял для этой цели кормовые бобы.

Только за счет полуназемного способа силосования себестоимость тонны кукурузного силоса в совхозе снижена на 90 копеек.

Силосные бурты расположены около животноводческих ферм. На подвозку силоса к фермам не нужны специальные рабочие, этим занимаются штатные скотники. Кроме того, не требуется дорогостоящая зимняя перевозка. И еще важный момент: масса при закладке взвешивается на автовесах. Приписок нет.

Для наглядности приведем ряд цифр по обоим хозяйствам.

Стоимость центнера кукурузного силоса в совхозе разлагается на такие данные: прямые затраты труда — 15,1 коп., семена — 7,8 коп.; удобрения — 8,3 коп.; горючее — 3,9 коп.; накладные расходы — семь копеек.

Та же цифровая характеристика по колхозу «7 ноября» выглядит иначе: прямые затраты труда — 48 коп; семена — 20,6 коп.; удобрения — 0 коп.; горючее — 5,5 коп.; накладные расходы — 13,4 копейки.

Вывод: и в том, и в другом хозяйстве еще много неиспользованных резервов. Но особенно велики они в колхозе «7 ноября».

Прямые затраты труда в калькуляции себестоимости кукурузного силоса тут составляют 43 процента. Это об'ясняется тем, что не все работы в колхозе механизированы, низка производительность труда, есть недостатки в нормировании труда. В калькуляции отсутствуют затраты на удобрения. А это как раз ненужная «экономия».

В выгодности кукурузы сейчас, видимо, никто не сомневается. Задача состоит в том, чтобы она на деле раскрыла все свои замечательные качества надежного союзника животновода.

М. САНДАЛКИН,
экономист совхоза им. Чкалова.
В. ВОРОНИН,
зам. редактора газеты «Ленинская искра».
г. Ленинск-Кузнецкий.

К СВЕТУ

ВПЕРВЫЕ эту женщину я увидел год назад, на трамвайной остановке. Кто-то из пассажиров помог ей выйти из вагона и осторожно довел до тротуара. Дальше она пошла сама, ощупывая палочкой впереди каждый сантиметр асфальта...

Теперь я хорошо знаю эту женщину. Знаю нелегкую и по-своему примечательную ее судьбу. И не могу не рассказать об этом.

Надежда Андреевна Светлова — так зовут ее — по профессии актриса. Последний раз в спектакле она играла двенадцать лет назад в одном из приволжских городов. В финальной сцене, где она исполняла сложный танцевальный выход, требовавший больших физических усилий, у нее вдруг все закружилось в голове и потемнело в глазах. Как опустился занавес, она уже не видела.

На другой день ей сказали, что у нее вывихнуты хрусталики обоих глаз. Травма оказалась настолько сложной и опасной, что никто из врачей, даже в Московском институте глазных болезней, не рискнул взяться за операцию. Свет в глазах Надежды Андреевны стал стремительно гаснуть. Потом началась глаукома, которая усугубилась болезнью со злым, каркающим названием — катаракта. А ей только-только перевалило за пятый десяток.

Состояние Надежды Андреевны может понять только человек, оказавшийся в таком же положении, Ольга Форш, старейшая советская писательница, лет восемь назад тоже почти ослепла в связи с катарактой глаз. «Тогда началась огромная внутренняя работа, рассказывает она, я стала приучать себя к мысли о надвигающейся слепоте и уже придумывала себе жизнь без света. И поверила: жизнь во тьме — это еще не смерть. Жизнь без света тоже может стать настоящей жизнью. Именно в этот тягчайший для меня период я стала обдумывать свою последнюю книгу — «Первенцы свободы».

Придумывала себе «жизнь без света» и Надежда Андреевна. В Кемерове, куда они с мужем переехали, она проявила поистине молодость духа. Почти каждый вечер по темным неосвещенным улицам ходила она в общество слепых, училась... азбуке по системе Брайля, где различные комбинации из шести выпуклых точек заменяют буквы алфавита. Во мраке, который окутывал ее, постепенно вспыхивали огоньки надежды, которые будили мысли, будоражили чувства!

Правда, чтобы прочесть какой-нибудь роман, приходилось нести домой по 10—12 широких и толстых фолиантов, а потом, перевертывая в них плотные листы бумаги, ощупывать миллионы выпуклых точек. Как бы там ни было, в абонементном бланке Надежды Андреевны стали появляться новые и новые названия прочитанных книг: «Крейцерова соната» Л. Н. Толстого и «Крошка Доррит» Чарльза Диккенса, «Человек меняет кожу» Бруно Ясенского и «Домик на хуторе» В. Катаева.

Вскоре ее захватило еще одно увлекательное и всегда желанное занятие: Светлова взялась руководить небольшим драматическим кружком при клубе слепых. Кружковцы увлеченно работали над инсценировками, скетчами, отрывками из пьес. Особенно много дел было в апреле. На торжественном вечере, посвященном памяти Владимира Ильича, Надежда Андреевна читала поэму Александра Твардовского «Ленин и печник». А на первомайском вечере был поставлен спектакль по пьесе Ардова «Две кошолки» — правда, с маленькой «реконструкцией»: председатель колхоза Константин Федорович был заменен председательницей Ксенией Федоровной, роль которой исполнила Надежда Андреевна. Были показаны и отрывки из гоголевского «Ревизора», где в роли городничихи также выступала Светлова. Среди участников самодеятельности она выявила способных учениц — Веру Михалап и Лилю Глевацкую. Появились большие планы, куда входили выступления на летних агитплощадках.

После первомайских торжеств Надежда Андреевна отправилась в городскую поликлинику, куда она регулярно ходит вот уже восемь лет для врачебного наблюдения, Альбина Павловна Курочкина, врач-окулист, внимательно осмотрев ее, сказала:

— Хочу показать вас нашему новому консультанту Михаилу Александровичу Пенькову. Он заведует кафедрой глазных болезней медицинского института, недавно в Кемерове, но опыт у него большой...

В назначенный день она пришла к доктору Пенькову. Он был внимателен, но обнадеживать не спешил. Сказал только:

— Твердо обещать что-нибудь, конечно, трудно. Но, думаю, левый глаз можно оперировать. Если за хрусталиком не окажется изменений внутри глаза, вы будете видеть.

— Можете представить себе, как у меня забилось сердце, — дрогнувшим голосом говорит Надежда Андреевна. — Муж был сперва против операции. Но я знала, что хуже, как говорится, не будет. Я верила. И 16 мая — мне не забыть этого дня — на операционном столе я увидела свет. Увидела и закричала: «Я вижу свет...».

...Мы сидим с ней в ординаторской комнате глазного отделения городской больницы. В пяти метрах — таблица для проверки остроты зрения. Указка врача остановилась на первой строчке. Светлова, которая еще неделю назад отличала от тьмы только яркий свет, уверенно называет буквы.

Вторая строчка, третья, четвертая. Указка опускается все ниже и ниже. Надежда Андреевна отвечает. Она видит! Шестая, седьмая строчки. И только на восьмой — сбивается, говорит неуверенно.

Итак, в глазу восстановлено почти 80 процентов зрения. И это после двенадцати лет слепоты!..

Не пытаюсь передать здесь чувств Н. А. Светловой — их едва ли можно описать. Она говорит, что по возвращении из больницы она принесет огромные букеты цветов тем, кто возвратил ее в прекрасный мир света и красок — врачам Иде Степановне Гончарук, Галине Константиновне Брускиной, медицинской сестре Нине Георгиевне Соколовой. Но самый прекрасный букет будет предназначен Михаилу Александровичу Пенькову — этому большому мастеру своего нелегкого, но такого благодарного дела!

С. ШНАПИР.
г. Кемерово.

Конференция отцов

Весть о создании в Российской Федерации научно-педагогического общества обрадовала нас. На первом же заседании бюро городского отделения возник вопрос о проведении научно-практической конференции отцов. О том, что матери, как правило, являются основными воспитательницами в семье, всем известно, а вот отцы... Какое место они занимают в воспитании своих детей?

Договорились с дирекцией и партийной организацией средней школы № 12 и начали подготовку. Готовились долго, основательно. Для изучения домашних условий учащихся привлекли студентов и научных работников кафедры педагогики пединститута.

Уже много лет подряд в младших классах пишут сочинения на тему: «Моя мама», и это считается обычным явлением. А мы решили предложить написать сочинение на тему: «Мой папа», а ученикам старших классов ответить на такие вопросы: Как ты проводишь выходной, часто ли с папой и с мамой ходишь за город, в кино, театр? Часто ли ты беседуешь с папой или мамой и на какие темы? Как помогаешь маме в домашнем хозяйстве? Есть ли у вас дома библиотека и не можешь ли ты сказать, какие книги больше всего читает, какие газеты и журналы выписывает ваша семья? Кем хочешь быть?

И вот в актовом зале пединститута начала работу научно-практическая конференция на тему: «Роль отца в воспитании детей в семье». Доклад сделала руководитель секции коммунистического воспитания завуч школы № 12 В. Г. Зубарева. Более четырех часов продолжался деловой разговор с отцами о том, как они воспитывают детей и как надо воспитывать.

В зале было столько родителей, что даже некоторым мест не хватало. Для выступлений записалось 30 человек. В докладе говорилось, что в иных семьях отцы внимательно изучают своих детей, особенно мальчиков, стараются расположить их к себе, нередко в выходной день вместе с ними совершают прогулки за город, беседуют о прочитанных книгах. Так, например, поступает В. А. Кабин. С сыном Сережей и его товарищами о многом он успевает переговорить во время походов. В. А. Кабин попросил сына сделать перевод одной популярной книжки с немецкого языка на русский. Сыну это очень понравилось.

Много внимания уделяют своим детям т. Василенко, токарь Кузнецкого машиностроительного завода, техник т. Гудимов, работник милиции т. Толяр, сталевар т. Яровенко, слесарь тов. Гнездилов и другие.

Тов. Гудимов — отец двух учеников — в своем выступлении честно признался, что раньше он свою роль в семье сводил к роли контролера.

— Но потом, — сказал он, — я вынужден был пересмотреть свои позиции и стал выступать в роли советчика, наставника, помощника в учебе своим детям. У нас заведен такой порядок: когда дети приносят пятерки — праздник в семье, двойки — печаль. Мы помогаем детям ликвидировать пробелы в их знаниях. Сын Ваня много болел, перенес несколько операций, и, казалось бы, отставание в учебе неминуемо. Однако при большой помощи школы и нас, родителей, мальчик хорошо учится.

В своих сочинениях и ответах на вопросы многие ученики тепло отзываются об отцах. «Я часто с папой беседую о технике, спорте, учебе, кино, международном положении, о заводе, о дружбе», «Хожу с папой и мамой в кино, театр, на рыбалку, на охоту, в сад, на каток». «Мой папа много читает, многое мне рассказывает, я люблю своего папу».

Отрадно, что почти в каждой семье выписываются газеты и журналы, и читают их не только взрослые, но и подростки. Почти в каждой семье есть хоть маленькая, но своя библиотечка.

Но, к сожалению, говорилось на конференции, есть и такие родители, как тт. Еселевич, Соловьев, Абраменко, Жмарев, которые вообще ничего не знают об учебе и дисциплине своих детей. Нередки случаи, когда отцы пьянствуют и дебоширят. На конференции говорили и о том, что некоторые родители неправильно поняли закон о перестройке школы и вместо того, чтобы воспитывать у детей любовь к труду, сами толкают их на ложный путь: забрали своих сыновей из 9-го класса с производственным обучением и определили в десятилетку, чтобы по окончании устроить их на учебу в Сибирский металлургический институт.

К сожалению, далеко не обо всех отцах могут хорошо отзываться их дети. Нельзя не обратить внимание на такие, например, ответы ребят:

«Я папу не люблю, потому что он пьянствует, бьет маму и не дает нам спать», «Мой папа любит спать, играть в карты». «Я с папой ни о чем не беседую, так как он ничего не знает». «Папа полезному меня ничему не научил. За учебой моей не следит».

А что стоит такой факт: директор одного из заводов т. Корниенко никогда не бывает на родительских собраниях. Сын его уже кончает восьмой класс, а за это время в школе ни разу не видели папашу, хотя вмешательство его в воспитание сына необходимо.

На конференции были подняты и другие вопросы: об одежде и прическах учащихся, о дорогих подарках. Участники конференции обратились с просьбой в общественные организации города продолжить разговор о воспитательной роли отцов непосредственно в учреждениях, на предприятиях.

Думается, сделано хорошее начало. Надо, чтобы подобные конференции состоялись в других городах и районах области.

И. ОКЛАДНИКОВ,
председатель городского отделения педагогического общества РСФСР.
г. Сталинск.

Жизнь товарища спасена

ТЮМЕНЬ. (ТАСС). Это произошло в далекой заполярной ямальской тундре. Техник геодезической партии П. Сиренко случайно ранил себя на охоте из ружья в живот. Нужна была срочная медицинская помощь. Однако до ближайшего населенного пункта сотни километров, а радиосвязи нет. Что делать? Товарищи выложили из ветвей сигнал тревоги. Летчик Бронислав Бурло, пролетая над местом происшествия, понял, что на земле случилось несчастье. Рискуя собственной жизнью, летчик приземлился на маленькой площадке. Вскоре хирурги С. Поддубный и С. Чумашев сделали удачную операцию: жизнь человека была спасена.

Бронислав Бурло — коммунист. Экипажу его самолета, первому в заполярном Салехарде, присвоено почетное звание коллектива коммунистического труда.

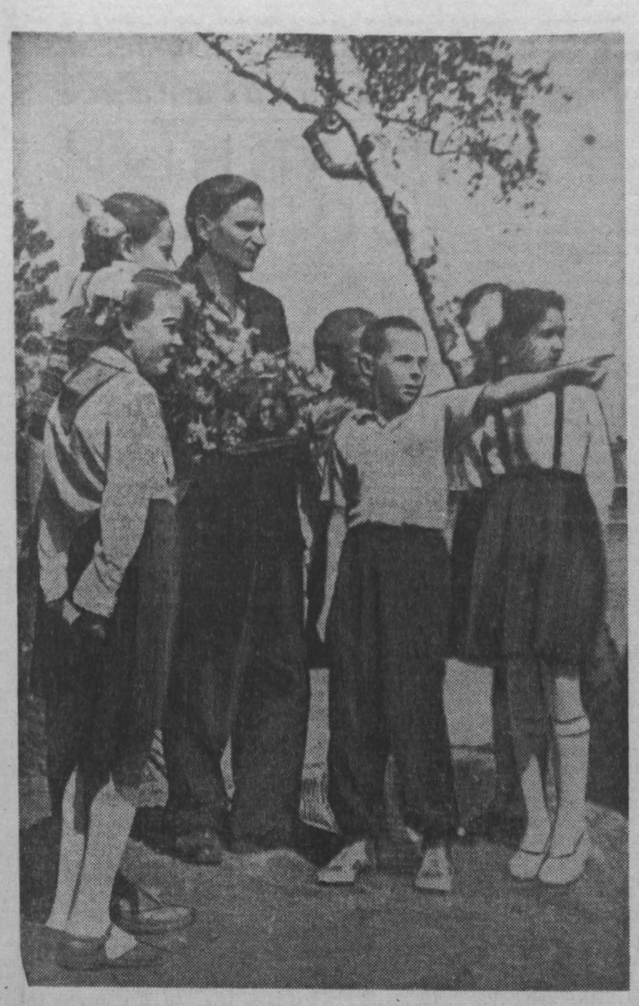

Пример омичей зовет

В Омске состоялся межобластной семинар по обмену опытом организации производственного обучения учащихся 9—11-х классов в условиях учебного цеха на предприятии. От Кемеровской области на семинаре присутствовали четыре человека, в том числе и автор этой заметки. Участники семинара с большим вниманием прослушали доклад директора машиностроительного завода Е. М. Сидорова об организации производственного обучения учащихся в учебном цехе на предприятии.

В распоряжении учащихся здесь 11 токарных, три сверлильных, два фрезерных, плоскошлифовальный и намоточный станки. Кроме того, имеется 30 слесарных верстаков, снабженных необходимым слесарным инструментом. В цехе безупречная чистота. Пол, стены и потолок, станки и верстаки покрашены масляной краской светлых тонов. Вокруг учебно-производственного цеха учащиеся высадили много декоративных и плодовых кустарников.

В учебно-производственном цехе завода обучается 215 мальчиков и девочек из девятых и десятых классов двух школ. Они овладевают специальностями токаря, слесаря-инструментальщика, фрезеровщика и монтажника. Практические занятия, которые проводят шесть мастеров, подкрепляются теоретическими.

Для поощрения ребят, отличающихся в труде и учебе, учреждены три переходящих вымпела: «Лучший слесарь», «Лучший токарь», «Лучший монтажник». Во время перерыва ребята приходят в комнату отдыха. Здесь можно послушать радио, почитать свежие газеты и журналы, поиграть в шахматы.

Над классами шефствуют производственные коллективы завода: бригада коммунистического труда А. Тимченко, участок коммунистического труда старшего мастера С. Новоселова и коллектив цеха № 26. 10-й класс «Б» школы № 72 города Омска — инициатор соревнования за звание резерва бригад коммунистического труда.

При заводе создан производственный совет, который регулярно собирается для разрешения различных вопросов учебно-воспитательного процесса. Он составляет программы для радиомонтажников, слесарей, станочников, определяет номенклатуру изделий и дает план по выпуску продукции на учебный цех. Учащиеся делают в основном инструмент для оснащения своего цеха и крепеж для сборки доильных агрегатов. На всех 22 предприятиях, где обучаются школьники Омска, проводятся производственные совещания с учащимися. Из учащихся 9—10-х классов создана лекторская группа, которая читает лекции рабочим завода. Такие лекции, как «Чехов-драматург», «О Маяковском», «О советской песне» и т. д., вызвали горячие симпатии рабочих завода к учащимся школы № 72.

В этой школе организован клуб интересных встреч, интернациональной дружбы, частыми гостями которых бывают работники завода. Организуются совместные диспуты.

Руководители предприятий Омска делают очень многое для производственного обучения и воспитания учащихся. Многие из них награждены значком «Отличник народного просвещения». Будем надеяться, что руководителей предприятий Кемеровской области этот пример заинтересует.

М. НОВИКОВ,
методист Кемеровского областного института усовершенствования учителей.

ПОЗАВЧЕРА областной драматический театр показал трудящимся Кемерова свою новую работу — премьеру спектакля «Океан».

Драматическая повесть А. Штейна «Океан» — одно из интереснейших современных произведений драматургии, остро ставящее вопросы морали, долга, партийной ответственности за порученное дело. Через всю пьесу проходит образ океана, то тихого и спокойного, то бурного и мятущегося, как символ жизни с ее радостями и печалями, с ее испытаниями, которые выпадают порой на долю человека.

В жизненных испытаниях выдержала, выстояла крепкая мужская дружба морских офицеров Платонова и Часовникова. Бой Платонова за Часовникова окончился победой Платонова, волевого командира, умного воспитателя. По своему характеру это далеко не безупречный человек, порой и он делает ошибки, но у него хватает мужества не только признать их, но и исправить.

Платонова играет артист П. Бетев, Часовникова — А. Бугреев.

Бывший сокурсник Платонова и Часовникова офицер Куклин — человек совсем другой породы — карьерист, способный ради собственного благополучия на подлость. Куклина играет А. Левин. В интересной роли Анечки выступила артистка Г. Ишкова. Роль Часовникова-отца исполняет Я. Бродский, адмирала Миничева — заслуженный артист РСФСР П. Князев. В спектакле заняты также артисты Н. Соловьева, заслуженный артист БАССР В. Гутман, П. Рязанцев, И. Ефанов, В. Боборыкин и др. Режиссер спектакля Я. Бродский, художник М. Ривин, музыкальное оформление сделал М. Масленников.

Свою новую работу театр посвятил XXII с'езду партии. Зрители тепло приняли премьеру.

НА СНИМКЕ сцена из спектакля «Океан» (слева направо): Платонов — арт. П. Бетев, Анечка — арт. Г. Ишкова, Костя Часовников — арт. А. Бугреев.

Фото **П. Костюкова.**

Спортивные вести

МЕЖДУНАРОДНАЯ шахматная федерация (ФИДЕ) определила состав участниц турнира претенденток, победительница которого встретится в матче на звание чемпионки мира с Е. Быковой (СССР).

Турнир претенденток откроется в октябре в курортном сербском местечке Югославии. В нем выступят 16 лучших шахматисток мира, в том числе 5 советских.

ПОСЛЕ окончания шахматного матча СССР—Югославия три участника этих соревнований — гроссмейстеры Керес и Петросян (СССР) и Глигорич (Югославия) получили приглашение участвовать в международном турнире, который состоится с 27 мая по 12 июня в Цюрихе.

ПОЛЬСКИЙ бегун Витольд Баран пробежал дистанцию 1500 м за 3 мин. 42,7 сек. Это — лучший в Европе результат в этом году.

Рекордсмен мира по метанию диска поляк Пионтковский вновь превысил рубеж 57 м. Его новый результат — 57 м 70 см является третьим результатом мира в сезоне.

ВЫСТУПАЯ на весенних легкоатлетических соревнованиях в Бухаресте, рекордсменка мира по прыжкам в высоту Иоланда Балаш прыгнула на 1 м. 85 см.

НОВЫЙ мировой рекорд по прыжкам с шестом — 4 м 83 см — установил 20-летний спортсмен США Джордж Дэвис.

Он на 3 сантиметра улучшил прежний рекорд мира, установленный прошлым летом олимпийским чемпионом Доном Брэггом (США).

ПОЧТИ 20 лет назад залп пушек вспугнул стайку птичек, ночевавших в зарослях лозняка пограничной речушки в Белоруссии. Птицы поднялись и полетели в сторону, откуда всходило солнце.

Этот залп страшной сердечной болью отозвался у всех советских людей. Началось разбойничье нападение гитлеровской Германии на нашу страну.

Но и пушки оказались бессильными перед защитниками легендарной Брестской крепости.

...Первое воскресное утро нынешнего лета в Кемерове. Солнце прогоняет налетевший с вечера холодок. Оно будит пичужек в садах и скверах, поднимает на ноги детвору. И вот она в Зеленом театре городского сада.

Нынче у ребят здесь назначена встреча с одним из тех, кто первым принял удар фашистов. Это самый юный защитник крепости над Бугом — Петя Клыпа, ныне Петр Сергеевич, токарь одного из брянских заводов.

На сцену поднимается небольшого роста, с простым волевым лицом человек. И как только затихает волна аплодисментов, начинается неторопливый волнующий рассказ о героическом подвиге советских воинов.

...Старая крепость скрылась в огненном смерче: с грохотом падают стены, обваливаются казематы.

Но вот показался комсорг полка Самвел Матевосян. За ним — воины - комсомольцы. Первая контратака, первая рукопашная схватка с фашистами. Многие из бойцов даже не успели одеться, взять в руки оружие.

Свинцовый дождь пулеметов косил бойцов. Мертвые уступали оружие живым. Ярость первого боя все нарастала. И он был выигран советскими людьми.

Так началась героическая оборона Брестской крепости.

Обо всем этом ребята знают из книг, посвященных героям Бреста, из кинофильма «Бессмертный гарнизон». Но сейчас перед ними живой герой Великой Отечественной войны — храбрый трубач из музыкального взвода 333-го полка.

Рассказ Петра Клыпы окончен. На сцену поднимаются с букетами пионеры 54-й школы. Они преподносят герою вместе с цветами приветственный адрес от имени ребят Кемерова. В нем юные ленинцы торжественно заверяют, что будут учиться, жить и работать так, чтобы стать достойной сменой своих отцов.

В. ФИЛИН, Н. УХИН.

НА СНИМКЕ: П. С. КЛЫПА с пионерами.

Артисты Сталинска в Киселевске

Дружба артистов Сталинска и угольщиков Киселевска становится традиционной.

— До скорой встречи, приезжайте к нам еще! — нагутвовали в прошлом году зрители коллектив Сталинского драматического театра им. С. Орджоникидзе после окончания гастролей.

И вот состоялась новая встреча. Первого июня спектаклем по пьесе А. Арбузова «Потерянный сын» начались гастроли Сталинского драматического театра в Киселевске.

Киселевские зрители посмотрят также пьесы А. Островского «Волки и овцы», К. Гольдони «Лукавая вдова», К. Финна «Ошибка Анны», Т. Ян «Ситцевый бал» и другие. Артисты Сталинска выступят в шахтерских клубах, встретятся с участниками художественной самодеятельности.

(Корр. «Кузбасса»).

Курс бригад—село

Колхозная тема с необычайной силой зазвучала сейчас в нашей филармонии.

Месяц назад «улетела» в село «первая ласточка» — концертная бригада под руководством Анатолия Беспятых. Это сибирский богатырь, демонстрирующий незаурядную физическую силу в интересном и своеобразном эстрадно-спортивном номере. Концерт ведет опытный конферансье Ставров. Его репертуар частично написан нашими кемеровскими авторами Дергачевым и Рязановым.

Вместе с артистами филармонии — солистом-балалаечником Геннадием Посошковым, певицами Зайтуной Шарафутдиновой и Ларисой Сергатовой, — выступали с лекциями члены Общества по распространению политических и научных знаний. Сейчас формируется для отправки в села еще одна эстрадно-концертная бригада.

Но сельский зритель ждет не только жизнерадостного искусства эстрады. С каждым годом растет его тяга к серьезному, классическому искусству. И пропагандисты этого искусства — артисты музыкального лектория — перестраивают сейчас свою работу. Центр тяжести работы лектория из городских университетов культуры переносится на лето в село. Для сельской аудитории готовится специальная обзорная лекция-концерт «Русская классическая опера». В ней зрители услышат арии и сцены из опер Чайковского, Глинки, Бородина, Мусоргского.

Две группы музыкального лектория выедут в этом месяце. Они имеют в запасе также тему «Музыка советского театра и кино» и для детей — «Пионеры и песня».

Для колхозных детей приготовили программу артисты Круткович, которая рассказывает о жизни и творчестве любимого писателя детворы Аркадия Гайдара, и Малкевич, в программе которого фокусы, веселая викторина, детские рассказы и даже небольшой кукольный театр.

Свою замечательную работу в селах нашей области покажет артист Сизов. Кроме исполнения роли Ленина в отрывках из пьес, Николай Иванович будет читать свою композицию о Ленине из произведений советских авторов: «Прост, как правда». С ним едут исполнительница русских песен Лариса Сергатова, аккордеонист Евгений Матялис, которые будут исполнять любимые Ильичем произведения.

Работники Кемеровской областной филармонии взяли на себя большую задачу — дать летом в колхозах и совхозах не менее 450 концертов.

Мы уверены, что близкое знакомство с героическими буднями тружеников сельского хозяйства будет полезно и для артистов. Благодарный, но требовательный сельский зритель вдохнет в них новые творческие силы.

Л. КОВАЛЕВ,
художественный руководитель Кемеровской филармонии.

Мощность автосамосвала возросла вдвое

ВОЛЖСКИЙ (Сталинградская область), 6 июня. (ТАСС). Волжский ремонтно-механический завод переоборудовал первые грузовые машины «МАЗ-205» в мощные автосамосвалы для перевозки гравия, щебня, камня, песка. На машину устанавливаются лишь дополнительная ось и удлиненный металлический кузов с двумя гидропод'емниками. Автосамосвал берет до 14 тонн груза — в два с лишним раза больше, чем «МАЗ-205». Перевозка материалов обходится на 40 процентов дешевле.

Переоборудованные машины успешно прошли испытания. Они предназначаются для строителей крупных электростанций, могут быть использованы на прокладке железных и шоссейных дорог. До конца года намечено переоборудовать 20 таких автомобилей, а в следующем году — сто.

Первый матч большого футбола

Как известно, первые встречи нынешнего футбольного сезона наши мастера кожаного мяча провели на футбольных полях городов Дальнего Востока. И вот, наконец, большой футбол пришел и в Кемерово.

Тысячи болельщиков заполнили вчера трибуны стадиона областного центра «Химик», чтобы посмотреть спортивную борьбу хозяев поля с футболистами «Байкала» из Улан-Удэ.

Стремительно и напористо действовали нападающие «Химика». Не легко приходится защитникам гостей. Но вот счет открыт. Это делает центральный нападающий «Химика» Ю. Букасов.

Первый матч на первенство страны по футболу среди мастеров класса «Б», прошедший в Кемерове, закончился победой «Химика» со счетом 2:0.

Футболисты «Металлурга» (г. Сталинск) встречали на своем поле спортсменов из г. Красноярска. И здесь победа осталась за хозяевами поля. «Локомотив» проиграл «Металлургу» со счетом 3:4.

Четвертая городская

В картинной галерее Сталинска открылась выставка работ художников города. Четвертый раз за последние годы металлурги, шахтеры, строители, железнодорожники с интересом рассматривают работы своих земляков—живописцев, графиков, скульпторов.

Здесь можно встретить и «старых знакомых» — картины, которые выставлялись ранее, и совершенно новые полотна. В книге отзывов появились первые записи. В большинстве своем отзывы теплые, доброжелательные. Многим нравятся пейзажи К. М. Ананьина, портреты П. Ф. Беляевой. У стены, на которой вывешены работы Г. А. Лобанова, подолгу задерживается почти каждый. Зрителя останавливают здесь и глубокая по мысли картина «Фундамент», и яркая правдивая «Красная шапочка», и карандашный портрет балерины. Искренностью, хорошей человеческой теплотой привлекают полотна И. С. Кабанова. Запоминаются оригинальные, полные экспрессии картины И. П. Кузнецова, живые акварели В. Чепуренко, этюды И. Я. Левченко.

(Корр. «Кузбасса»).

Успехи легкоатлетов

В Барнауле проходит первенство Сибири и Дальнего Востока по легкой атлетике. В первый день соревнований спортсмен из Сталинска Мамонтов установил рекорд Кузбасса в беге на 10 тысяч метров, показав результат 30 минут 35 секунд.

Второе место в метании молота занял Ковальчук (Кемерово) — 50 метров 47 сантиметров. Учащийся индустриального техникума Архипов в беге на 100 метров был вторым — его результат 10,8 секунды.

Кемеровский ГОРОДСКОЙ САД 10, 11 июня

Эстрадный вечер артистов Ленинграда

Лауреат Всесоюзного и Всероссийского конкурсов артистов эстрады

ВЛАДИМИР ТАТОСОВ.

ЮРИЙ АПТЕКМАН (театрализованные рассказы, фельетоны, шаржи, пародии).

Л. СОРОЧАН и И. ТУР (дуэт аккордеонов).

С. МИЛОВИДОВА (песни советских композиторов).

В. ДОРОШЕВ (рисунки, конферанс).

Начало в 8 час. 30 мин. вечера. Билеты продаются с 3 час. дня в кассе Зеленого театра.

в Театрах и КИНО

ОБЛДРАМТЕАТР. Сегодня премьера — ОКЕАН.

КИНОТЕАТР «МОСКВА». 1. Новости дня № 18. Новый широкоэкранный художественный фильм Алешкина любовь (9, 10-50, 12-40, 2-30, 4-20, 6-10, 8, 9-50). 2. Сибирь на экране № 22. Красные чернила производство киностудии «Гунния». Венгрия (9, 10-50, 12-40, 2-30, 4-20, 6-10, 8, 9-50). 3. Наука и техника № 9. Рожденные жить (9, 10-50, 12-40, 2-30 — для детей; 4-20, 6-10, 8, 9-50).

ЛЕТНИЙ КИНОТЕАТР. Парни музкоманды (3-30, 5-20, 7-10, 9).

КИНОТЕАТР «ПИОНЕР». После гудка. Гость с Кубани (9, 11, 3, 5 — для детей). Молодость освобожденного края (12-40, 1-50). Новости строительства № 5. Гость с Кубани (7, 9).

КИНОТЕАТР «МЕТАЛЛУРГ». Человек не сдается (10, 11-50, 1-40 — для детей; 3-30, 5-20, 7-10, 9). Пылающий остров (к сеансу в 9 ч.).

КИНОТЕАТР «ОКТЯБРЬ». Человек с ружьем (10, 2 — для детей; 4, 8). Дуэль (12 — для детей; 6, 10).

КИНОТЕАТР «КОМСОМОЛЕЦ. Тайна двух океанов 2-я серия (4). Репетиция продолжается (6, 8, 10 — дети до 16 лет не допускаются).

КИНОТЕАТР «ПРОГРЕСС». Мертвые души (9-20, 11-30, 3-30 — для детей; 5-45). Дорогой мой человек (1-30, 7-45, 9-45).

КИНОТЕАТР «ЛУЧ». Подвиг разведчика (10, 12, 2, 4, 6, 8, 10).

ДК ХИМКОМБИНАТА. Народ пробуждается 2-я серия (3, 5, 7, 9).

КЛУБ ГРЭС. Конец пути (4, 8). Иванна (6, 10).

КЛУБ ШАХТЫ «ЦЕНТРАЛЬНАЯ». Сильнее урагана (4, 6, 8, 10).

ВНИМАНИЮ РОДИТЕЛЕЙ!

КЕМЕРОВСКИЙ ГОРОДСКОЙ ОТДЕЛ НАРОДНОГО ОБРАЗОВАНИЯ ДОВОДИТ ДО СВЕДЕНИЯ,

что в период летних каникул при школах №№ 80, 14, 49, 62, 66, 54, в горсаду (школы № 40 и № 1), при школах №№ 19, 39, 48, 36, 37, 78, 25, 35, 56, 75, 46, 9, 2, 24, 22, 7, 11, 12, 13, 27, 28, 47, 42, в ДК шахтеров, в саду Кировского района, в пос. Октябрьском, в клубе шахты «Центральная» будут организованы городские пионерские лагеря.

Путевки приобретайте в местных комитетах профсоюзов.

Гороно.

Сакулина Вера Федоровна, прож. по 7-му участку Топкинского Лога, 7, возбуждает дело о расторжении брака с Сакулиным Александром Ивановичем, прож. в г. Новосибирске.

Дело будет слушаться в нарсуде Заводского района.

Алтайский политехнический институт
ОБЪЯВЛЯЕТ ПРИЕМ СТУДЕНТОВ на 1-й курс
ПО СПЕЦИАЛЬНОСТЯМ:

Машиностроительный факультет — автомобили и тракторы; двигатели внутреннего сгорания; сельскохозяйственные машины; машины и аппараты пищевых производств.

Механико-технологический факультет — технология машиностроения; металлорежущие станки и инструменты; машины и технология литейного производства; оборудование и технология сварочного производства.

Химико-технологический факультет — технология неорганических веществ; технология искусственного волокна; хранение и технология переработки зерна.

Строительный факультет — промышленное и гражданское строительство; производство бетонных и железобетонных конструкций и изделий для сборного строительства; эксплуатация автомобильного транспорта.

Вечерний факультет — автомобили и тракторы; двигатели внутреннего сгорания; технология машиностроения, металлорежущие станки и инструменты; машины и технология литейного производства.

На дневное отделение заявления принимаются с 20 июня по 31 июля.

Экзамены — с 1 по 20 августа. Поступающие на машиностроительный, механико-технологический факультеты и специальность «Эксплуатация автомобильного транспорта» экзаменуются по русскому языку и литературе (письменно), математике (письменно и устно), физике (устно), иностранному языку (устно).

Поступающие на химико-технологический факультет экзаменуются по русскому языку и литературе (письменно), химии (устно), математике (устно), физике (устно) и иностранному языку (устно).

Поступающие на строительный факультет (кроме специальности «Эксплуатация автомобильного транспорта»), экзаменуются по русскому языку и литературе (письменно), иностранному языку (устно), математике (устно), физике (устно), черчению.

Из выдержавших вступительные экзамены правом первоочередного, внеконкурсного, приема пользуются лица, направленные в порядке командирования на учебу промышленными предприятиями, стройками, совхозами и колхозами, а также вне конкурса принимаются участники Великой Отечественной войны и офицеры, уволенные из Вооруженных Сил СССР в 1960 и 1961 годы в соответствии с Законом о новом значительном сокращении Вооруженных Сил СССР. После их зачисления принимаются лица, имеющие стаж работы в отраслях народного хозяйства и культуры и демобилизованные из Советской Армии и Флота.

Принятым в институт стипендия назначается на общих основаниях. Общежитием обеспечиваются только остронуждающиеся. Проживающим на частных квартирах институт выплачивает 2 руб. 50 коп. в месяц.

К заявлению о приеме в институт необходимо приложить:

1. Направление предприятия и характеристику, подписанную администрацией и руководителями партийных, профсоюзных и комсомольских организаций предприятий (для лиц, направляемых на учебу); характеристику-рекомендацию с места работы, подписанную администрацией и общественными организациями для рабочих и служащих или правлением колхоза и общественными организациями для колхозников; для школьников — характеристику-рекомендацию школы и ее общественных организаций; 2. Документ о среднем образовании (в подлиннике). 3. Автобиографию; 4. Четыре фотокарточки размером 3×4 см.; 5. Справку о состоянии здоровья по форме № 286; 6. Выписку из трудовой книжки, заверенную предприятием, или выписку из колхозной книжки, заверенную правлением колхоза.

Паспорт, военный билет или приписное свидетельство пред'являются лично.

На специальности «Технология неорганических веществ», «Технология искусственного волокна», «Машины и технология литейного производства» и «Оборудование и технология сварочного производства» принимаются лица, достигшие восемнадцатилетнего возраста.

Заявления и документы направлять по адресу: г. Барнаул, проспект Ленина, 61, приемной комиссии.

Дирекция.

ШЕЙТЕ СЕБЕ ОДЕЖДУ
НА ЛЮБОЙ СЕЗОН, ЛЮБОГО ФАСОНА

Заказы принимаются во всех ателье, мастерских фабрик индивидуального пошива и ремонта одежды и комбинатов бытового обслуживания

в городах: Сталинске, Кемерове, Прокопьевске, Междуреченске, Мысках, Осинниках, Калтане, Киселевске, Белове, Гурьевске, Салаире, Ленинске-Кузнецком, Юрге, Тайге, Анжеро-Судженске, Мариинске;

в райцентрах: Топках, Промышленной, Таштаголе, Яшкине, Яе, Тяжине, Ижморке, **в поселках:** Мундыбаше, Кузедееве, Бирикуле, Кургановке, Красном Броде, Бачатах, Итате и других.

Коллективы предприятий, учреждений, колхозов, совхозов могут также пригласить закройщика и приемщика заказов непосредственно на предприятие. Руководство мастерской или ателье в назначенный день обязательно направит своих работников по запросу.

Во всех мастерских принимаются заказы на раскрой тканей для пошива легкого платья из хлопчатобумажных тканей и штапельного полотна.

Большинство граждан, как правило, заказывают зимнее и демисезонное пальто осенью или зимой, в результате мастерские и ателье в этот период бывают перегружены работой и заказы исполняются долго.

ГРАЖДАНЕ! Не теряйте времени, давайте заказы мастерским и ателье в летний период.

В настоящее время сроки исполнения заказов на пошив демисезонного и зимнего пальто не более 15—20 дней.

На принятый заказ обязательно требуйте квитанцию.

Управление бытового обслуживания Кемеровского облисполкома.

ТРЕБУЮТСЯ:

КЕМЕРОВСКОМУ ХИМКОМБИНАТУ — токари, формовщики, охранники; для работы в детский сад — **воспитатель и няни.**

ЗАВОДУ МИНЕРАЛОВАТНЫХ ИЗДЕЛИЙ — кузнец, слесари, плотники.

Адрес: г. Кемерово, 2-й переезд, завод минваты.

ТРЕСТУ «КЕМЕРОВОТРАНСДОРСТРОЙ» и строительным управлениям треста — **разнорабочие, мастера, прорабы.**

Обращаться: ул. Вокзальная, 1, в отдел кадров.

ТРЕСТУ ХЛЕБОПЕКАРНОЙ ПРОМЫШЛЕННОСТИ — главные бухгалтеры хлебокомбинатов (оклад 100—120 руб.), **грузчики.**

Обращаться: г. Кемерово, ул. Тобольская, 6. Тел. 19-47.

ПЕРВОЙ ГРУЗОВОЙ АТК облавтоуправления — **шоферы, автослесари, старший бухгалтер.**

Здесь же проводится набор на **КУРСЫ ШОФЕРОВ** 3-го класса с отрывом от производства. Иногородние не принимаются.

Обращаться: г. Кемерово, ул. 2-я Камышинская, 2, в отдел кадров.

РЕМОНТНО-МЕХАНИЧЕСКОМУ ЗАВОДУ треста «Железобетонстрой» — **мастера, токари, фрезеровщики, эл. слесари, слесари, грузчики.**

Адрес: г. Кемерово, Предзаводской поселок.

БАЗЕ «МЯСОРЫБТОРГА» — экспедиторы, грузчики по доставке продукции, кладовщики, машинисты компрессоров.

Обращаться: г. Кемерово, улица Вокзальная, 133.

Редактор **Н. Я. ТРОИЦКИЙ.**

АДРЕС РЕДАКЦИИ И ИЗДАТЕЛЬСТВА: г. Кемерово, ул. Трудовая, 64. **ТЕЛЕФОНЫ:** редактора 2-24, заместителей редактора 8-05 и 2-37, ответственного секретаря 2-53, секретариата 4-85, отделов редакции: партийной жизни 2-37, отдела пропаганды 17-28, советского строительства 15-67, угольного 1-21, промышленности и транспорта 8-63, сельскохозяйственного 4-57, отдела культуры 15-36, информаций 14-21, отдела писем 11-52, отдела об'явлений 6-33, ночной прием информаций 14-21, технического секретаря 2-я города 2-78, бухгалтерии 6-83, директора типографии 3-96.

01102526

Типография «Кузбасс» облполиграфиздата. Тираж 130.000. Заказ № 4875.