Кемеровская областная библиотека ГАЗЕТНО-ЖУРНАЛЬНЫЙ ФОНД

Пролетарии всех стран, соединяйтесь!

КУЗБАСС

ОРГАН КЕМЕРОВСКОГО ОБЛАСТНОГО И ГОРОДСКОГО КОМИТЕТОВ КПСС, ОБЛАСТНОГО И ГОРОДСКОГО СОВЕТОВ ДЕПУТАТОВ ТРУДЯЩИХСЯ

Год издания 40-й | № 126 (10264). | Вторник, 30 мая 1961 г. | Цена 2 коп.

ПЯТИМЕСЯЧНЫЙ ПЛАН—ДОСРОЧНО!

Предприятия Совета народного хозяйства досрочно, 28 мая, выполнили пятимесячный план. С хорошими трудовыми подарками идут навстречу XXII с'езду партии труженики ведущей отрасли промышленности — угольной. Горняки Кузбасса дали дополнительно к заданию более 270 тыс. тонн коксующихся углей.

Металлурги экономического района заметно увеличили об'ем производства чугуна, кокса, агломерата, алюминия, добычу благородных металлов. Доменщики Кузнецкого комбината добились хороших показателей в использовании полезного об'ема печей. Сталевары уменьшили продолжительность каждой плавки на 5 минут и одновременно увеличили их вес. Это позволило поднять с'ем стали с квадратного метра пода печей на 3,4 проц. и дать сверх программы много металла.

Одними из первых в совнархозе рапортовали о досрочном выполнении плана коллективы предприятий химической и машиностроительной промышленности. Они добились прироста продукции против соответствующего периода прошлого года на 14—17 проц.

Подтянулись в работе предприятия промышленности строительных материалов. Они дали стройкам области сверх плана несколько тысяч тонн цемента и более двух миллионов штук плиток шифера.

В ОБКОМЕ КПСС

Воздух и вода должны быть чистыми

Областной комитет КПСС считает, что Совет народного хозяйства, руководители комбинатов, управлений, многих промышленных предприятий и строек все еще пренебрежительно относятся к оздоровлению водоемов и атмосферы в городах и рабочих поселках. Нет еще должного контроля и требовательности со стороны горкомов и райкомов КПСС, советских, профсоюзных органов к хозяйственным руководителям за своевременный ввод и качественную эксплуатацию очистных сооружений.

Только этим можно об'яснить, что на промышленных предприятиях больше половины действующих очистных сооружений работает неэффективно. Это относится к Беловскому цинковому (директор т. Полетаев), Кузнецкому цементному (т. Акименко) и некоторым другим заводам. На предприятиях химической промышленности из-за нарушения технологической дисциплины допускаются залповые выбросы вредных газов. На некоторых обогатительных фабриках и шахтах комбината «Кузбассуголь» отстойники очистных сооружений заполнены шламом и по существу бездействуют.

Руководители ряда строительных организаций и промышленных предприятий безответственно относятся к строительству очистных сооружений и канализационных сетей, выделяемые средства из года в год не осваивают. Это в первую очередь относится к Кузнецкому комбинату (т. Жеребин) и предприятиям химической промышленности. На Западно-Сибирском металлургическом заводе отпущенные в минувшем году 1.400 тыс. рублей на строительство производственно-ливневой и фекальной канализации совершенно не использованы. Многие годы комбинаты «Кузбассуголь» и «Кузбассшахтострой» срывают строительство канализации в угольных городах Кузбасса. Задержка с возведением сооружений для очистки хозяйственно-фекальных вод в гг. Кемерове и Сталинске не дает возможности решить проблему очистки Томи.

Бюро обкома КПСС считает недопустимой продолжающуюся вредную практику ввода в эксплуатацию промышленных об'ектов без полного комплекса очистных сооружений. Приняты, например, с недостроенными очистными сооружениями доменная печь, коксовая батарея и аглофабрика на Кузнецком комбинате, шахты «Капитальная-3», «Чертинская-Западная» и другие. На Кузнецком цементном заводе в феврале введена в эксплуатацию печь без пылеулавливающих устройств. С этим надо решительно покончить.

Горкомы и райкомы партии, горисполкомы и райисполкомы смирились с антисанитарными условиями в городах, не ведут необходимой борьбы за оздоровление атмосферы и водоемов, примиренчески относятся к хозяйственным руководителям, срывающим строительство и ввод в эксплуатацию новых, допускающим плохую эксплуатацию действующих очистных сооружений. Отмечена бездеятельность и беспринципность в этом важном деле облсовпрофа и обкомов профсоюзов.

Бюро обкома КПСС одобрило принятые прошедшей недавно в Кемерове специальной научно-технической конференцией рекомендации по вопросам ликвидации вредных выбросов в атмосферу и водоемы промышленными предприятиями области и обязало отраслевые управления Совета народного хозяйства и облисполкома тщательно рассмотреть предложения конференции, определить конкретные сроки проведения их в жизнь и исполнителей. **Руководителям строек и промышленных предприятий предложено обеспечить безусловное выполнение установленного на 1961 год плана строительства и ввода в эксплуатацию очистных сооружений и сетей канализации, в месячный срок разобраться на каждом предприятии с работой действующих очистных сооружений и устранить недостатки.**

Бюро обязало Совет народного хозяйства (т. Графова) прекратить практику ввода в эксплуатацию предприятий и цехов, сбрасывающих загрязненные сточные воды и газы, без выполнения мероприятий, обеспечивающих их очистку.

Проектным и научно-исследовательским институтам при проектировании новых предприятий и производств учитывать необходимость максимального использования сырья, сведения к минимуму выбросов в атмосферу и водоемы.

Облздравотдел (т. Горбунова), органы санитарного надзора обязаны повысить требовательность к хозяйственным руководителям предприятий и организаций за соблюдение санитарного режима работы производства, а исполкомы областного, городских и районных Советов депутатов трудящихся должны обеспечить контроль за соблюдением предприятиями и организациями действующих законов по охране природы, обеспечить активную работу соответствующих комиссий при Советах.

Горкомам и райкомам КПСС следует повысить требовательность к хозяйственным руководителям промышленных предприятий и строительных организаций за выполнение планов строительства и ввода в эксплуатацию очистных сооружений и канализации, периодически рассматривать ход строительства этих об'ектов.

За безответственное отношение к строительству и вводу в эксплуатацию очистных сооружений и канализации главному инженеру треста «Ленинскшахтострой» В. А. Бубновичу бюро обкома КПСС об'явило строгий выговор с занесением в учетную карточку.

Главному инженеру комбината «Кузбассшахтострой» т. Баронскому, управляющим трестами «Сталинскпромстрой» — т. Звездову и «Прокопьевскшахтострой» — т. Усенко указано на неправильное отношение к строительству водопровода, канализации и очистных сооружений.

За неудовлетворительное использование имеющихся очистных сооружений директору Тайбинской обогатительной фабрики треста «Кузбассуглеобогащение» т. Просвирину об'явлен выговор.

Бюро обкома партии поручило Сталинскому горкому КПСС рассмотреть состояние работы очистных сооружений на алюминиевом заводе.

Бюро предупредило директоров Кузнецкого комбината — т. Жеребина, Беловского цинкового завода — т. Полетаева, Кемеровского азотнотукового — т. Суровова, «Карболит» — т. Шмакова, коксохимзавода — т. Базыля, что в случае непринятия ими мер к усилению работ по ликвидации вредных выбросов и обеспечению эффективной эксплуатации действующих очистных установок, они будут привлечены к строгой партийной ответственности.

Начальники отраслевых управлений совнархоза и облисполкома, руководители предприятий и строительных организаций, партийных, советских и профсоюзных органов предупреждены, что впредь проявление халатности и безответственности в деле выполнения планов строительства и ввода в эксплуатацию очистных сооружений, а также содержания в неисправном состоянии действующих сооружений будет рассматриваться как бездушно-бюрократическое отношение к людям.

От'езд Н. С. Хрущева в Вену

27 мая Председатель Совета Министров СССР Н. С. Хрущев выехал для встречи с президентом США Д. Кеннеди, которая состоится 3—4 июня в Вене (Австрия).

По пути в Вену Н. С. Хрущев намерен сделать остановки на Украине и по приглашению правительства Чехословацкой Социалистической Республики в Чехословакии.

Вместе с Н. С. Хрущевым в Вену выехали министр иностранных дел СССР А. А. Громыко, посол СССР в США М. А. Меньшиков, член коллегии МИД СССР А. Ф. Добрынин и другие официальные лица.

—◆—

ПРОГРАММА ВСТРЕЧ

между Председателем Совета Министров СССР Н. С. Хрущевым и президентом США Д. Кеннеди в Вене.

Суббота, 3 июня

12.45 — встреча Н. С. Хрущева с Д. Кеннеди в посольстве США.

13.30 — завтрак от имени Д. Кеннеди в честь Н. С. Хрущева в посольстве США.

15.00 — продолжение встречи Н. С. Хрущева с Д. Кеннеди в посольстве США.

18.00 — окончание встречи.

— обед от имени президента Австрии в честь Н. С. Хрущева и Д. Кеннеди.

Воскресенье, 4 июня

10.15 — встреча Н. С. Хрущева с Д. Кеннеди в посольстве СССР.

13.00 — завтрак от имени Н. С. Хрущева в честь Д. Кеннеди в посольстве СССР, после которого последует заключительная встреча.

15.15 — от'езд Д. Кеннеди из посольства СССР.

—◆—

Н. С. Хрущев на Украине

КИЕВ, 28 мая. (ТАСС). Сегодня, проездом в Вену, специальным поездом в столицу Украины — Киев прибыл Первый секретарь ЦК КПСС, Председатель Совета Министров СССР Н. С. Хрущев и сопровождающие его в этой поездке лица.

☆☆☆

КАНЕВ (Черкасская область), 28 мая. (ТАСС). Во второй половине дня Первый секретарь ЦК КПСС, Председатель Совета Министров СССР Н. С. Хрущев побывал в районе города Канева на Чернечей горе, где похоронен великий сын украинского народа Т. Г. Шевченко, 100-летие со дня смерти которого по решению Всемирного Совета Мира отмечается в этом году. Никита Сергеевич Хрущев возложил венок на могилу гениального кобзаря. На алой ленте, окаймляющей венок, надпись: «Великому украинскому поэту, революционеру-демократу Т. Г. Шевченко от Н. С. Хрущева».

Затем Н. С. Хрущев посетил музей Т. Г. Шевченко.

Большинство в бригаде—коммунисты

В Анжеро-Судженском районе хорошо знают бригаду Алексея Гребенюка из колхоза «Передовик». Она одной из первых в области начала соревнование за высокую культуру земледелия.

По примеру А. Гребенюка в борьбу за высокую культуру земледелия включилась бригада Александра Лотца из второго отделения Улановского совхоза. Александр Карлович Лотц работает бригадиром почти два десятка лет, имеет большой опыт.

Нынче полеводы бригады Лотца в лучшие сроки провели сев пшеницы. При плане 550 посеяли 580 гектаров. Сейчас садят картофель.

На днях на бюро райкома КПСС сорок лучших хлеборобов района приняты в ряды Коммунистической партии. Среди них три члена бригады Александра Лотца — сам бригадир, его помощник Дмитрий Мишенин и учетчица Надежда Шиянова.

— Сейчас у нас в бригаде большинство—члены партии. Убирать хлеб будут коммунисты и по-коммунистически, — сказал А. К. Лотц.

100 тысяч цыплят

В апреле и мае Беловская инкубаторная станция отправила колхозам 100 тыс. цыплят и 5 тысяч утят. Сельхозартели имени Ильича, «Победа» и им. XXI партс'езда приняли соответственно 17, 13,5 и 8 тысяч голов молодняка.

В июне и июле инкубаторная станция выведет еще 340 тысяч цыплят.

Соревнуясь в честь XXII с'езда партии, коллектив станции, кроме вывода цыплят для колхозов и совхозов, решил произвести и сдать государству 55 центнеров птичьего мяса.

ТОЧНЫЙ КВАДРАТ — ОСНОВА ВЫСОКОГО УРОЖАЯ КУКУРУЗЫ

Пример зовет

Труженики колхозов и совхозов Промышленновского района, наконец, поняли, что без точных квадратов нет кукурузы, а без нее нет силоса. Это главное отличие третьей весны семилетки в делах наших кукурузоводов.

Между звеньями развертывается соревнование за лучшее проведение сева «королевы полей», за выращивание богатого урожая зеленой массы. В третьей декаде мая звеньевой третьей бригады колхоза «Ударник полей» Алексей Кондруцкий выступил в районной газете «Красное знамя». Он дал слово добиться точных квадратов, собрать по 450 центнеров зеленой массы с гектара и вызвал на соревнование своего товарища из бригады № 1 Андрея Ивачева. Тов. Ивачев вызов принял и обязался вырастить по 500 центнеров зеленой массы кукурузы на гектаре.

Десятки кукурузоводов района последовали примеру тт. Ивачева и Кондруцкого. Равнение на передовиков, учеба на их делах становятся непременным правилом тружеников деревни.

Председатель сельхозартели им. Жданова Я. Ф. Котельников рассказывает:

— К посадке кукурузы мы приступили 23 мая. Подготовка, казалось, была неплохая — плантации хорошо удобрены, сажалки отремонтированы, сделана регулировка. Начали сеять, а квадраты получить не можем. Бились, бились — прекратили посадку и поехали в колхоз «Гигант» к Василию Николаевичу Пазухе и Николаю Ивановичу Маслову. Они дали ценные советы, показали, как правильно проводить сев. И дело пошло. Квадраты выходят отличные.

И это не единственный пример. За опытом в «Гигант» выезжали кукурузоводы сельхозартелей «Путь к коммунизму», им. Чкалова, «Памяти Ленина».

Нынче в районе посевы кукурузы будут значительно расширены. Многие колхозы приобрели навесные сажалки. А вот случилось, что в колхозе «Мир» ее отрегулировать не смогли. Мучились целый день и толку не добились. Вечером им сообщили, что с навесной сажалкой хорошие квадраты получают рядом — в сельхозартели «Память Сталина». На следующий день председатель колхоза, агроном и руководители звеньев были уже у соседей. Учеба помогла.

Сейчас в районе посажено более 2000 гектаров кукурузы. Засеянная площадь ежедневно увеличивается более чем на 500 гектаров. Многие кукурузоводы выработку довели до 12—15, а В. Н. Пазуха — до 20 гектаров в день.

Не обошлось у нас и без недостатков. Кукурузные плантации в колхозе «Новый путь» готовили долго и (на словах) хорошо. На деле же получилось другое. Поля, отведенные под кукурузу во второй бригаде, оказались слишком запыреенными. Об этом знал бригадир П. Сергеев, но заранее мер не принял. Начались посадки. Побеги сорняков забивали сошники, гнезда получались слишком растянутыми. Правильно сделал звеньевой т. Федоровский — он на такой земле садить отказался.

Или другой пример. 23 мая кукурузоводы колхоза «Память Ленина» вместе с агрономом т. Дуреевым ездили учиться в колхоз «Гигант». На следующий день звено Александра Петерша выехало сеять. Агроном т. Дуреев сам не явился на поле и продержал дома экер — инструмент для определения перпендикулярных линий. Звеньевому разбивку поля пришлось делать на «глазок». За точные квадраты должны биться не одни кукурузоводы. Это — дело всех хлеборобов.

Коллективный корреспондент «Кузбасса» — редакция промышленновской районной газеты «Красное знамя».

Доска почета

По представлению райкомов партии и райисполкомов заносятся на областную Доску почета передовики животноводства:

ЕГОРОВА М. А. — доярка Сидоровского совхоза, получившая во второй декаде мая по 14 кг молока на корову в день;

ВАЛИШЕВСКАЯ А. А. — доярка этого же совхоза, получившая во второй декаде мая по 14 кг молока на корову в день;

ЕГОРОВ А. С. — скотник-пастух этого же совхоза, обеспечивший в апреле надой молока по 9,5 кг на корову в день

БЛИЗНЯК А. А. — доярка колхоза «Гигант» Промышленновского района, надоившая за 4 месяца по 1.086 кг молока на корову, в том числе за апрель по 336 кг;

ШТИЛЬ Р. П. — доярка этого же колхоза, надоившая за 4 месяца по 1.002 кг молока, в том числе за апрель по 378 кг;

ХУДЯКОВА Н. С. — птичница колхоза имени Суворова Кузнецкого района, получившая в апреле по 17 яиц на несушку;

СТАРЦЕВА Л. К. — птичница этого же колхоза, получившая в апреле по 17 яиц на несушку.

Угроза урожаю

В нынешнем году коллектив Арлюкского совхоза хорошо потрудился на севе зерновых. Они посеяны в лучшие агротехнические сроки, совхоз завоевал первенство в социалистическом соревновании колхозов и совхозов Юргинского района.

Казалось бы, передовику следовало и на севе пропашных удерживать первенство. Но этого не случилось. Надо прямо сказать, руководители хозяйства крайне бесстечно отнеслись к качеству посева кукурузы. Их настроение передалось отдельным механизаторам. А в результате «королеву полей» садят с грубейшими нарушениями требований агротехники.

В первой бригаде отделения № 6 сеяльщик Селитренников на прицепной квадратно-гнездовой сеялке с диагональным переносом мерной проволоки производил сев кукурузы с установленными отпускными колами вместо правого левым и вместо левого правым.

Мы спросили: проверены ли отпускные колы с нагрузкой? Главный инженер совхоза Осланиде уверенно ответил: «Все проверены». Но выяснилось, что в этом агрегате отпускные колы не только не проверены, но один из них вообще к работе не пригоден.

Такая же картина с отпускными колами в отделении № 8. Спрашивается, как же думают Осланиде и агроном совхоза Шорткин получить квадраты, если разница в усилии между отпускными колами одного агрегата не в полтора—два килограмма, как это допускается, а в 10—15 кг?

Кроме того, неправильно с излишней затратой времени и рабочей силы производится посев кукурузы этим и всеми остальными агрегатами, потому что специалисты на инструктаже распорядились при посеве кукурузы с диагональным переносом проволоки отбивать на краях поля контрольные линии, на которых специально поставленные люди держат меченую (12-ю) шайбу.

В бригаде № 2 восьмого отделения машинист Шулешко ведет посев кукурузы сеялкой, у которой высевающий аппарат одного сошника без зуба-выталкивателя.

Неважно обстоит дело и с подготовкой почвы под кукурузу. В отделении № 2 тракторист Грехов оставил на тракторе 15-летнего прицепщика Якушева, а сам ушел в село. Прицепщик обрабатывал почву лущильником с малым углом атаки и закатанными грязью батареями. Что же получилось? Сорняки почти все остались невредимыми. Бригадир этой бригады Шипицын (по специальности агроном) не мог заметить бракодельство, готому что явился на поле пьяным.

Эти и другие факты говорят о том, что отношение к посеву кукурузы в совхозе несерьезное, опасное для урожая.

Г. ПЕТРОВ,
главный агроном птицеводческого треста.

Юргинский район.

Вести с полей

В МАКАРОВСКОМ отделении Кубитетского совхоза закончен сев пшеницы и сахарной свеклы. Сейчас механизированные отряды приступили к посадке картофеля и севу кукурузы.

☆ ☆ ☆

КОЛЛЕКТИВ Ново-Марьинского отделения Итатского совхоза завершил сев сахарной свеклы. Хорошо поработали на севе новой культуры механизаторы А. Кудин, П. Наприенко, И. Приманчук и другие. При отличном качестве работ они ежедневно в полтора раза перекрывали нормы.

Растет нагрузка на забой

О досрочном выполнении пятимесячного плана по добыче угля рапортуют шахтеры крупнейшего в бассейне треста «Киселевскуголь».

Нынче в тресте не вводилось дополнительных производственных мощностей, однако переход шахт на цикличность, внедрение эластичных и арочных щитов позволили увеличить среднемесячную нагрузку действующих забоев на 1.750 тонн. Заметно возросла и производительность труда рабочих.

На сверхплановом счету горняков уже числится 80.000 тонн угля.

Третий год семилетки для горняков треста «Кемеровоуголь» характерен как год борьбы за дальнейшее улучшение качественных показателей в работе. Установленное задание по росту производительности труда выполнено на 104,4 процента.

29 мая трест «Кемеровоуголь» завершил пятимесячный план.

□□□

Летопись трудовых побед

Доменщики, сталеплавильщики и прокатчики Кузнецкого комбината готовят подарки предстоящему с'езду нашей партии.

О победных шагах здесь рассказывают постоянно. Рядом с завкомом металлургов над одним из стендов яркими буквами выведено: «Навстречу XXII с'езду КПСС». Под ним почти каждый день появляются новые «молнии». Вот и сейчас одна из них повествует о том, что коллектив доменного цеха выполнил месячное обязательство по выпуску чугуна сверх задания. Вторая лаконично сообщает: «Коллектив мартеновской печи № 8 (сталевары тт. Миронов, Нюняев, Плетнев) за сутки выдал сверх плана 362 тонны стали».

Завтра «молнии» расскажут о новых людях и новых победах. И так будет все время.

□□□

Шахтерское слово

Будучи в Прокопьевске, член Президиума ЦК КПСС, председатель Совета Министров РСФСР Д. С. Полянский посетил щитовой забой бригады почетного шахтера Петра Тимофеевича Татаркова на шахте «Зиминка-3-4».

Щитовики доложили, что добыча угля в забое идет с опережением планового задания. За четыре месяца добыто сверх плана 6400 тонн угля.

В беседе с горняками Д. С. Полянский поинтересовался, какой рубеж они поставили перед собой на третий год семилетки.

— Думка у нас такая: ознаменовать день открытия XXII с'езда нашей родной партии выполнением годового плана угледобычи, — ответил П. Т. Татарков.

Сейчас в бригаде делается все, чтобы сдержать это слово. Щитовики уплотняют рабочее время в сменах, твердо соблюдают технологию угледобычи. Благодаря этому растет производительность труда. С каждым трудовым днем растет счет сверхпланового угля. Если в начале мая на него бригада записывала за смену 30—40 тонн, то теперь по 70—80 тонн.

Заказам села — зеленую улицу

В поисках спасительных ширм

Из 900 арочных комплектов, которые должны сделать предприятия Кемеровского совнархоза, половину до 1 августа обязаны поставить трест «Стройиндустрия» и завод железобетонных изделий треста «Кузнецкшахтострой». Но за два с лишним месяца сделано полностью только 129 коровников, то есть намного меньше, чем следовало. Причем, даже эти изделия были выпущены очень низкого качества, с грубыми отступлениями от проекта: вместо отверстий для жердей, например, ставились штыри, крючья, петли, металлические пластинки — по принципу «кому что нравится». На концах многих сегментов анкеры поставлены вкривь и вкось, и как их сваривать при сборке — неизвестно. Расстояние между штырями, к которым должны крепиться жерди, не 20 см, как надо бы, а вдвое больше, и т. д.

Так готовят изделия на заводе железобетонных конструкций № 1 треста «Стройиндустрия». На заводе № 3 — и того хуже.

Но первенство по браку прочно удерживает Абагурский завод треста «Кузнецкшахтострой», продукция которого не выдерживает никакой критики.

Спокойно проходить мимо всех этих безобразий нельзя. В Сталинск выехали депутаты — члены постоянной комиссии по вопросам строительства областного Совета депутатов трудящихся.

И главный инженер «Кузнецкшахтостроя» Ю. А. Сибирский, и управляющий трестом «Стройиндустрия» М. О. Диамант, которые держали ответ перед комиссией, совершенно правильно отметили, что в задержках отчасти виноваты не только железобетонщики, но и другие предприятия, а также совнархоз. Не спешит, в частности, с выпуском металлических форм Анжерский машиностроительный завод. Кузнецкий комбинат поставил «Стройиндустрии» 30 тонн бракованного металла. В Совете народного хозяйства «забыли» и никому не дали задания изготовить затяжки и растяжки, без которых вообще нельзя монтировать арочные сооружения.

Но, к сожалению, как один, так и другой докладчик, по-видимому, пока не поняли всей ответственности, которая возложена на них, не уяснили, что за арочными помещениями стоят мясо и молоко, которых ждут труженики Кузбасса. Лишь этим можно об'яснить, что в докладах так и сквозило желание, прикрываясь разными причинами, и дальше двигаться по тому же пути, делать так, как им выгодно. Иначе зачем было кивать на трудности, созданные ими же самими, выставлять их в качестве ширм, сваливать свою вину на других. Ширмы эти насквозь гнилые...

Главный инженер «Кузнецкшахтостроя» Ю. А. Сибирский, например, заявил, что на Абагурском заводе один-единственный глубинный вибратор, а чтобы поправить дело, их надо еще штук шесть. Два он найдет, с остальными — дело неразрешимое. И вдруг в конце заседания комиссии сам же т. Сибирский говорит:

— Найдем и остальные четыре вибратора.

Вот ведь как получается: не удалось отвертеться — найдет!

Была попытка свалить часть вины на Кузнецкий завод металлоконструкций: уж очень медленно делает он формы для треста «Стройиндустрия». На поверку же оказалось, что виноваты в этом сами работники треста и, в частности, т. Диамант: заказ заводу выдан был не в феврале, как они пытались утверждать, а в апреле.

На вопрос, кто разрешал делать элементы арок без отверстий, т. Диамант ответил:

— Колхозы и совхозы не возражают. С крючками для них даже лучше.

Но вот выступил инженер-строитель из Беловского района В. Н. Тузов. Он сказал:

— Получили мы сегменты с ЗЖБК №№ 1 и 2 не с отверстиями, а с проволочной щетиной. Что делать с такими изделиями? Собрали опытных строителей Белова, посоветовались с ними. Те говорят: «Если будет проект, сможем смонтировать, а так — нет». Вот какое «облегчение» сделали нам работники «Стройиндустрии»!

Так один за другим были биты все оправдательные козыри строителей, отброшены в сторону все спасительные ширмы. Заказы для села должны быть выполнены только в срок и только качественно — таково было окончательное решение.

Е. ДМИТРИЕВ.
(Корр. «Кузбасса»).

УКАЗ ПРЕЗИДИУМА ВЕРХОВНОГО СОВЕТА РСФСР

О присвоении почетного звания Заслуженного учителя школы РСФСР работникам народного образования Кемеровской области

За заслуги в области народного образования присвоить почетное звание

Заслуженного учителя школы РСФСР

1. **Абрамовой** Марии Степановне — учительнице средней школы № 9 города Прокопьевска.

2. **Беляеву** Ивану Филипповичу — директору средней школы № 12 города Сталинска.

3. **Кирсановой** Клавдии Николаевне — заведующей начальной школой № 6 города Анжеро-Судженска.

4. **Мостовщикову** Дмитрию Ивановичу — директору Подуновской средней общеобразовательной трудовой политехнической школы с производственным обучением Промышленновского района.

5. **Семеновой** Любови Владимировне — учительнице средней школы № 1 города Прокопьевска.

6. **Созиной** Марии Николаевне — заведующей учебной частью средней школы № 26 города Сталинска.

Председатель Президиума Верховного Совета РСФСР Н. ОРГАНОВ.

Секретарь Президиума Верховного Совета РСФСР С. ОРЛОВ.

Москва, 26 мая 1961 года

Сегодня в тресте „Кузнецкжилстрой"

НОВЫЕ управления треста вступают в соревнование за звание коллективов коммунистического труда. В шеренгу разведчиков будущего встали строители СУ-1, СУ-4, СУ-6, СУ-13, «Отделстрой», «Гражданстрой».

Сейчас проходят собрания в бригадах и прорабских участках стройуправлений № 10, «Жилдорстрой» и других. Отделочники и дорожники тоже решили учиться работать и жить по-коммунистически.

●

В ДНИ общественного смотра резервов от строителей треста поступило около 200 предложений по улучшению работы. Много ценных мыслей высказали каменщики, монтажники и инженерно-технические работники управления «Гражданстрой». Здесь уже подано 59 предложений, из которых 40 внедрены в производство.

А. Серебрянский предложил уменьшить количество водосточных труб на домах типа общежитий. Мысль новатора уже осуществлена и позволяет экономить жесть и другие материалы. Раньше при постройке общежитий применялись многопустотные панели особой конструкции. Изготовление их было нелегким делом, поэтому каменщики и монтажники часто простаивали из-за отсутствия панелей. Сейчас междуэтажные перекрытия монтируются из балок ТБУ и вкладышей. Потолки лишь штукатурятся.

Внедряется и предложение о замене многопустотных панелей толщиною 23 см. на плоские плиты толщиною 10 см. Такие плиты проще изготовить, на них тратится меньше бетона. Бригада Ф. Горцеску впервые в тресте применила механизацию при шпаклевке стен. Это повысило производительность труда отделочников.

●

СТРОИТЕЛИ Сталинска и Кемерова давно соревнуются между собой. Недавно у кузнецкжилстроевцев побывали кемеровчане. Цель их поездки — обменяться опытом работы по возведению жилья и соцкультоб'ектов.

Кемеровчанам понравилось, что кузнечане широко применяют ручные краскопульты, декоративную облицовку стен плитками из отходов стекла и другие новшества.

Были у гостей и критические замечания. Они указали на низкое качество столярных работ в тресте «Кузнецкжилстрой», на нерадивость в хранении цемента и других материалов. Говорили о плохом использовании строительной техники.

●

АГИТБРИГАДА клуба им. Гоголя на областном смотре коллективов художественной самодеятельности заняла первое место. Кружковцы недавно подготовили новую концертную программу. Она целиком посвящена сельской тематике.

На днях агитбригада во главе с художественным руководителем С. Михеевым выехала в подшефный Тяжинский район. Ведущие роли в концерте будут исполнять отделочники, каменщики, плотники, монтажники.

А. КУРГУЗИКОВ.
(Корр. «Кузбасса»).

Идет общественный смотр

В ГОРУ

Шахтостроители нашего треста активно участвуют в общественном смотре резервов производства. Уже первые его итоги убедительно показывают, какими огромными возможностями для улучшения работы располагает коллектив, как велики внутренние резервы на каждой стройке, в любом цехе и даже в бригаде. Строители внесли ряд ценных предложений, направленных на повышение производительности труда, улучшение качества и снижение стоимости строительно-монтажных работ. Расскажу о некоторых из них.

В течение нескольких лет Полысаевское ШСУ (начальник т. Куропаткин) применяет при сооружении жилья виброкирпичные перегородки. Квадратный метр их на 69 копеек дешевле деревянных. Но выгоды не только в этом. Надо учитывать, что за счет повышения сборности трудоемкость устройства перегородок снижается в два с лишним раза, да и качество работ гораздо выше: по виброкирпичным панелям не требуется штукатурка.

Польза новшества для всех была очевидной. И тем не менее в других управлениях хороший опыт не находил применения. В ходе смотра мы добились, чтобы все ШСУ треста перешли на виброкирпичные перегородки.

В том же Полысаевском управлении третий год кладку наружных стен жилых домов ведут под расшивку и, надо сказать, здания без наружной штукатурки, построенные руками бригад каменщиков тт. Анфилова, Сластихина, Кравченко и других, выглядят нисколько не хуже. На штукатурку фасадов с учетом устройства лесов нужно затратить 0,75 человеко-часа на 1 квадратный метр стены, а на расшивку всего 0,2 ч/ч. Несмотря на явное преимущество кладки стен под расшивку, опыт полысаевцев не был распространен на других стройках.

Отказ от штукатурки фасадов уже в текущем году позволит нам дополнительно оштукатурить примерно 500 квартир.

До сих пор на кладочных и штукатурных работах на наших стройках применяются цементные растворы. По этой причине в минувшем году было перерасходовано 2500 тонн цемента. Сейчас заканчиваем строительство известковых хозяйств на всех растворных узлах. Мы подсчитали, что использование извести даст нам возможность до конца года сэкономить более 2 тысяч тонн дефицитного цемента. Кроме того, качество кладочных и особенно штукатурных работ значительно улучшится, производительность труда штукатуров повысится на 15 процентов.

Благодаря организации перевозки кирпича в поддонах с укладкой в «елочку» мы высвободили и направили на основные работы в бригады 52 человека, ранее занятых на разгрузке и штабелевке кирпича, совершенно ликвидировали бой кирпича.

В течение четырех месяцев в тресте 317 так называемых «разнорабочих» были обучены строительным профессиям. В результате удалось уплотнить рабочий день в бригадах и выполнять значительно больший об'ем кладочных, штукатурных, малярных и других работ.

Для лучшего использования техники при тресте создан механизированный участок, в котором об'единены все землеройные машины и башенные краны. Теперь легче стало обеспечить выполнение графика профилактического ремонта. До об'единения в каждом управлении имелись свои бригады слесарей-монтажников, которые занимались сборкой башенных кранов. Сейчас же организована одна бригада (6 человек) вместо трех, которая успешно обслуживает все управления. Качество монтажа за счет подбора монтажников высокой квалификации значительно улучшилось. На профилактическом и среднем ремонте вместо трех также организована одна бригада. Экипажи экскаваторов тт. Золотарева, Севиргина, Пермякова и Морозова, следуя почину Николая Советова, взяли на себя обязательство в третьем году семилетки перевыполнить установленные директивные нормы не менее чем в полтора раза.

В управлениях треста проводится дальнейшая специализация. Недавно создан специализированный участок отделочных работ в Полысаевском ШСУ, во главе его стала одна из лучших наших командиров производства Раиса Кирилловна Ткачева. Характерно отметить, что об'ем выполненных штукатурных работ этим участком при том же количестве штукатуров вырос в полтора с лишним раза. Заметно повысилось качество отделочных работ.

В управлениях организованы специализированные мастерские, участки по благоустройству. Кстати скажу, что комплектуем мы их за счет неработающей части местного населения. Это позволит нам сдавать жилые дома и соцкультоб'екты с полным благоустройством, причем без отвлечения на эти работы кадровых строителей.

По представлению трестовской комиссии по проведению общественного смотра силами мехцехов и столярных мастерских для всех бригад сейчас готовится единый усовершенствованный инвентарь и инструмент, в том числе металлическая опалубка для крепления горных выработок, подмости Сибирцева, металлические бункера и растворные ящики, стойки Масленникова, штукатурные ящики, переходные мостики, инвентарные приставные лестницы, отвесы и т. д. Что нам это дает? В ближайшее время вытесним со строек треста применявшийся до сих пор непроизводительный и непрактичный инвентарь из дерева. Это безусловно в какой-то степени будет содействовать росту производительности труда, повышению культуры строительства.

В ходе смотра ширится соревнование среди бригад, участков и цехов за право называться коммунистическими. Только в апреле под знамена разведчиков будущего встали еще 326 человек. Подлинный патриотизм проявляют в дни смотра рабочие и инженерно-технические работники строек. На днях, следуя замечательному почину Валентины Гагановой, лучший бригадир Ленинского ШСУ т. Батурин по личной инициативе перешел в отстающую бригаду. Пенсионер — бывший начальник участка Беловского ШСУ Герой Социалистического Труда т. Ляпунов решил помочь выйти в передовые участку № 1 и возглавил его коллектив.

Общественный смотр резервов оказал нашему коллективу большую помощь. Трест «Беловошахтострой» в апреле наконец-то преодолел длительное отставание и выполнил план. Важно то, что с программой и обязательствами справились все управления и предприятия. В эксплуатацию введено 1.852 квадратных метра жилой площади сверх задания. План по производительности труда выполнен на 107 процентов.

Но успокаиваться нам еще рановато: в нашей работе имеются крупные недостатки. Велики простои из-за неоперативности, а порой бюрократического решения вопросов снабжения. Только в апреле из-за несвоевременного завоза кирпича, раствора, бетона и других материалов строители потеряли более 3500 человеко-дней. Ижить простои — значит ежемесячно дополнительно осваивать 45500 рублей капиталовложений.

Много рабочих у нас занято на трудоемкой и малопроизводительной кладке зданий из штучного кирпича. Но сами же мы медленно строим Полысаевский домостроительный комбинат (его производительность 35 тыс. кв. метров жилья в год — более половины всей программы треста). Недопустимо затянулось и строительство Беловского завода железобетона производительностью 35 тыс. куб. метров в год, хотя с вводом его шахтостроители смогут в 10 раз увеличить сборность на промышленных об'ектах! Сейчас над осуществлением этой задачи работают Полысаевское, Беловское ШСУ треста «Беловошахтострой», ШМУ № 3 и ШМУ № 5 треста «Кузбассшахтомонтаж». Для быстрейшего завершения об'ектов нам нужна помощь комбината «Кузбассшахтострой» и совнархоза. Прежде всего требуется решить вопрос с поставкой недостающего оборудования.

Мы решили перейти от монолитного крепления горных выработок на тюбинговое, но трест располагает всего четырьмя комплектами опалубки тюбингов и по этой причине не может обеспечить ими строительство шахт «Грамотеинская-3-4», «Чертинская-Загадная». Заказанные комбинатом «Кузбассшахтострой» 100 комплектов опалубки на Мысковской рембазе уже второй месяц не изготавливаются. Там же законсервирован и наш заказ на опалубку для стеновых панелей, которые нужны на строительстве ЦОФ Чертинских шахт.

У нас нет сомнений в том, что Полысаевский домостроительный комбинат скоро начнет выдавать крупные панели. Но ведь комбинат «Кузбассшахтострой» до сих пор не решил вопрос с обеспечением его кранами. Мысковская рембаза (тов. Колесников) должна изготовить в нынешнем году 30 башенных пятитонных кранов, однако в течение четырех месяцев изготовила только 3, и те осели в тресте «Томьусашахтострой».

Много мы теряем из-за недопоставок сборного железобетона другими трестами. По разнарядке и приказу комбината «Кузбассшахтострой» Ленинский КПД должен изготовить для нас во втором квартале 3700 куб. метров сборного железобетона — 1235 куб. метров в месяц. Фактически же в апреле мы получили всего 676 кубометров. В мае положение еще хуже.

Сдерживают нас на строительстве гидрошахты «Грамотеинская-3-4» субподрядчики: они затянули сооружение обезвоживающей фабрики. Работы там ведут СУ Беловской ГРЭС (начальник т. Томилов) и трест «Кузбассшахтомонтаж» (т. Недорезов). Субподрядчики не выполняют распоряжения совнархоза.

Идя навстречу XXII с'езду КПСС, коллектив треста «Беловошахтострой» полон решимости добиться новых производственных успехов, с честью выполнить свои социалистические обязательства.

М. ВОЛЬФ,
управляющий трестом «Беловошахтострой».

Электрик управления механизации треста «Кузнецкжилстрой» комсомолец Леонид СКРЯБИН еще недавно был воином Советской Армии. Демобилизовавшись, он приехал в Сибирь, приобрел специальность и сейчас отлично трудится на монтаже электрооборудования башенных кранов на стройке Запсиба.

Фото В. Ларина.

Партийная хроника

Междуреченский горком КПСС допускает серьезные недостатки в подготовке и проведении отчетно-выборных партийных собраний.

С формальной точки зрения здесь все соблюдено: составлены графики, для оказания помощи в подготовке и проведении партийных собраний закреплены члены бюро и работники аппарата горкома. Но как показала проверка, партийные собрания готовятся слабо, проходят вяло, в докладах и выступлениях коммунистов упускаются главные вопросы работы партийных организаций. Например, отчетно-выборное собрание парторганизации подземного транспорта шахты «Томь-Усинская-1-2» прошло при низкой явке коммунистов, отчетный доклад на партбюро заранее не рассматривался и не содержал анализа деятельности бюро за отчетный период, не четко поставлены задачи коллектива по достойной встрече XXII с'езда партии.

В обкоме КПСС было указано Междуреченскому горкому на недостатки в подготовке и проведении отчетно-выборных партийных собраний и предложено устранить их.

Работаем лопатами, а экскаватор простаивает

Фотография говорит сама за себя: рабочие гравий нагружают в машину лопатами, а рядом, в десятке метров, стоит экскаватор.

Где это происходит? В стройуправлении Черкасов-Камень треста «Прокопьевскшахтострой». Почему так получается? Быть может, экскаватор не нашего треста? Нет, нашего — разные лишь стройуправления.

И вот результат: шесть рабочих горного цеха за смену нагружают шесть самосвалов. А ведь экскаватор нагрузил бы самосвал за 10 минут.

Я обращался к заместителю начальника стройуправления тов. Бабину с вопросом: когда будет грузить машины экскаватор? Он ответил, что якобы в Прокопьевском управлении механизации не хватает механизаторов. Но ведь это не что иное, как отговорка. Вернее, это бюрократическое отношение и к людям, и к технике. А экскаватор, между тем, около месяца бездействует.

А ведь наш об'ект пусковой. Коллектив шахты «Тайбинская» с нетерпением ждет от нас второй горизонт, который нужен ему, как воздух. Да и государственный план под угрозой срыва. К лицу ли это коллективу, вступившему в соревнование за коммунистический труд?

А. НАЛИМОВ,
парторг участка.

г. Киселевск.

ТОРГОВЛЯ ПО СТАРИНКЕ

Прошедший год был для Ленинск-Кузнецкого райпотребсоюза «неудачным». План товарооборота здесь выполнили всего на 92,4 проц. Значит, трудящиеся сел недополучили товаров более чем на 7 млн. рублей.

Торговых предприятий в районе мало, а правление райпотребсоюза (председатель т. Недосекин) не принимает серьезных мер к расширению сети магазинов, предприятий общественного питания и их благоустройству. Даже те небольшие средства, которые были на это отпущены в прошлом году, полностью не освоили.

Очень медленно строятся магазины в совхозах района. Совхоз имени Чкалова, например, средств на строительство магазина почти не отпускает. Торгуют здесь в старом помещении, где все вместе: ткани и хлеб, книги и сельдь.

Еще в более плачевном состоянии находится магазин на пятой ферме совхоза «Ленинуголь». В нем настолько тесно, что четырем покупателям не поместиться. Но о строительстве нового магазина ни дирекция совхоза, ни Краснинское сельпо не позаботились. Большинство магазинов райпотребсоюза не имеет подвалов. Летом продукты портятся от тепла, а зимой — от холода. В результате только Байкаимское сельпо вынуждено было списать за полгода испортившихся товаров на 17 тыс. рублей.

Учить продавцов работать по-настоящему — дело очень кропотливое, но нужное. Беда райпотребсоюза в том, что здесь не занимаются серьезно воспитанием кадров. Не случайно в районе так много нарушений правил советской торговли. В прошлом году допущено 17 крупных растрат и 11 случаев хищения. Большая доля их падает на Байкаимское, Демьяновское и Краснинское сельские потребительские общества. Растратчиков-продавцов работники райпотребсоюза часто оставляют в магазине, скрывают факты нарушения правил торговли. Так случилось, например, с бывшим продавцом рабкоопа «Горняк» Черновой. Несколько раз проводили у нее ревизии руководящие работники рабкоопа тт. Ряжнов и Карнюхина. Они скрывали недостачу в магазине до тех пор, пока она не возросла до 33 тысяч рублей. Сейчас Чернова осуждена, но наказание должны понести и те, кто в свое время оказал ей «медвежью услугу».

В некоторых сельпо совершенно не ведут никакой работы лавочные комиссии. В деревне Ново-Городец председатель комиссии является т. Беребердин. В сельмаге он бывает только в качестве покупателя, на все беспорядки смотрит сквозь пальцы. Здесь много мужских рубашек, женских платков, штапеля, а детского белья в продаже нет.

Бездеятельность лавочных комиссий и слабая работа торгового отдела райпотребсоюза (заведующий т. Добрачев) привели к тому, что в ряде сельпо — большие сверхнормативные остатки товаров. В то же время в некоторых селах нет в продаже продуктов первой необходимости: спичек, мыла, соли.

Слабо прививаются в районе новые формы торговли: без продавцов, в кредит. Бригадной ответственности за материальные ценности не несет почти ни один коллектив. Плохо пропагандируется среди работников прилавка опыт лучших продавцов, которые перевыполняют план, работают культурно.

Драченинское сельпо (председатель правления т. Кондаченко) квартальный план товарооборота выполнило на 6 дней раньше срока, а лучшие работники М. Соловьев, В. Светкина, Е. Власова, М. Черняк с квартальным планом справились еще в первой половине марта. Однако их опыт распространяется в районе слабо.

Мало рассказывают продавцам района и о том, как замечательно трудится в Краснинском сельпо Е. Валетова. В магазине у нее всегда под рукой тетрадь заказов покупателей. Она сама отбирает товары, бывает на складах сельпо и на межрайбазе. И дела у нее идут хорошо.

Труженики села решают сейчас большую и важную задачу. Удовлетворять их запросы, обслуживать их культурно — вот что самое главное для работников прилавка.

В. ВОРОНИН.

Теоретическая конференция

Около двухсот человек занималось в кружках и семинарах по изучению конкретной экономики на осинниковской шахте «Капитальная-1». Теоретическая конференция слушателей подвела итоги учебного года. Она еще раз показала, насколько велик интерес горняков к вопросам конкретной экономики.

С большим, насыщенным яркими примерами докладом «Себестоимость продукции — важный показатель работы промышленных предприятий» выступил на конференции помощник начальника участка отдела капитальных работ И. К. Погов. С вниманием были прослушаны и содоклады.

В частности, горный мастер участка № 9 Н. П. Дмитриев говорил о том, как благотворно влияет на снижение себестоимости угля замена деревянной крепи металлической. Только по участку № 9 это дает на каждую тысячу тонн добычи экономию в 25—35 кубометров древесины. Участок применил взамен «паевой» системы комплексную организацию труда. Результаты говорят сами за себя: производительность увеличилась на 10—12 процентов, а себестоимость тонны угля снизилась больше чем на рубль.

Интересные обобщения сделали на конференции горный мастер участка № 14 И. В. Тимофеев, механик участка № 11 Л. А. Ефимов, работник отдела организации труда и нормирования Г. С. Цыганков и другие.

(Корр. «Кузбасса»).

Старатели „серого золота"

Цемент называют «серым золотом». И еще — хлебом строительства. А тех, кто добывает его, любовно величают старателями.

...В маленькой конторке цеха помола немножечко тесно, но зато как-то по-рабочему уютно. Здесь все кажется строго на своих местах: и массивный стол начальника В. Л. Усова, на котором лежат слитки цемента — пробы, и приставленный к нему столик нормировщицы. На стене висит аккуратно разграфленный лист ватмана, испещренный красным и синим карандашами. График. На нем в апреле и мае надежно «прописался» красный карандаш — этим цветом обозначается в цехе сверхплановая продукция.

Мы сидим с Виктором Лаврентьевичем Усовым и ведем несложные подсчеты. В цехе решили к XXII с'езду КПСС размолоть сверх плана 8 тысяч тонн цемента. Каждая смена наметила рубеж — 2 тысячи тонн. Сверяемся с графиком: коллектив успешно справляется со своими обязательствами.

Особенно ударным оказался май: цементники решили в этом месяце размолоть помимо плана 1.700 тонн. Слово с делом не расходится: за первую половину месяца новостройкам области отгружено в счет обязательств 720 тонн цемента.

В цехе помола есть свои маяки. Вот смена Сергея Наумкина. Машинисты мельниц по размолу клинкера Алексей Ткачук и Мария Коваленко имеют на сверхплановом счету 320 тонн цемента.

А разве к лицу отставать Клавдии Татьянниковой и Антонине Жеребухиной? Лишь в первой половине мая они размололи в счет обязательств 200 тонн.

Полгода старатели «серого золота» борются за звание цеха коммунистического труда. Борются успешно. Недавно выдвинули лозунг: «Встретим с'езд родной партии по-коммунистически!» Подтянулись в учебе, быту. Сейчас почти половина рабочих учится в школе рабочей молодежи, индустриальном техникуме, в кружках и на курсах повышения квалификации. Многие имеют по две — три специальности.

Машинист мельницы Виктор Думчев, мотористка Раиса Мокрушина, кочегар Николай Кравченко, аспираторщица Вера Зайцева — уже «без пяти минут» технологи — скоро получат в техникуме дипломы. Электромонтер Михаил Санников учится в школе и является хорошим гримером в учебе и в труде. Он — секретарь цеховой комсомольской организации. Ему первому на заводе вручили значок ЦК ВЛКСМ «Молодому передовику производства».

Соревнование за коммунистический труд дало людям новые силы. Вот почему так уверенно красный карандаш выводит каждый день новые цифры сверхплановой продукции.

Не забывают в цехе и о качестве, умеют считать рубли. За первые четыре месяца третьего года семилетки марка цемента возросла на 13 с половиной процентов. На три с половиной процента снизилась себестоимость продукции.

...Цех помола называют сердцем завода. И если оно бьется ритмично, значит, не стоять из-за нехватки стройматериалов строителям Запсиба и шахт Кузбасса, жилых домов и детских учреждений. А оно, это могучее сердце, с каждым днем бьется все уверенней. Старатели «серого золота» несут трудовую вахту в честь XXII с'езда родной партии.

М. САУЛОВ.
Яшкинский цементный завод.

Меры приняты

В корреспонденции «Что ни шаг, то брак», опубликованной 11 мая, говорилось о низком качестве строительных и отделочных работ на об'ектах здравоохранения.

Начальник производственного отдела укса совнархоза В. Нефедьев сообщил, что факты эти действительно имели место.

Сейчас на пусковых об'ектах работа упорядочена: выделено необходимое количество рабочих и строительные материалы, приняты меры для окончания ввода пусковых об'ектов в установленные сроки.

На стройплощадке хозкорпуса Полысаевской больницы установлен башенный кран; усилены бригады, занятые отделкой главного корпуса. На восстановлении главного здания и хозкорпусе эпидемстанции трудятся 35 человек.

Установлен контроль за ходом строительства всех пусковых об'ектов.

ПЛЮС 500

Резерв: миллион тонн угля

Почин бригады **И. С. Корнева**, который распространился по угольному Кузбассу под лозунгом «плюс 500», означает начало большого похода горняков за ввод в производство новых резервов, способных ускорить темпы технического и культурного прогресса на шахтах.

Главной целью начинания бригады И. С. Корнева является систематическое повышение производительности горных комбайнов. Это, разумеется, основной путь к увеличению удельного веса механизированной добычи угля, более дешевой по себестоимости и менее трудоемкой. Подсчитано, что каждый миллион тонн угля, добытого машинами, в сравнении со взрывным способом позволяет высвободить около 400 человек рабочих, занятых непосредственно в лавах.

Это означает, что увеличение машинной добычи является прямым фактором роста производительности труда и снижения себестоимости угля.

Наши шахтеры накопили богатый опыт машинной добычи. И прав И. С. Корнев, который предлагает сейчас всерьез заняться изучением, обобщением и распространением этого опыта, определить пути движения вперед. Предстоит большой и нужный разговор о резервах и ошибках.

Каковы, на наш взгляд, пути повышения комбайновой добычи?

Комбайну — зеленую улицу

Прежде всего необходимо создать такие режимы работы, чтобы комбайн непрерывно находился в движении. Это не просто пожелание. На участке т. Левшенкова (шахта «Полысаевская-3») эта задача практически решена.

Однако в целом по комбинату простои комбайнов составляют 25—30 процентов сменного времени, они работают в лавах не более 10—12 часов в сутки.

Анализ показывает, что главной причиной простоев является не сам комбайн, а задержки его движения, вызванные отставанием выполнения вспомогательных операций или неудовлетворительным обеспечением крепежом и порожняком, что свидетельствует о серьезных недостатках в организации труда.

В механизированной лаве комбайн является главным, ведущим механизмом, и он должен задавать темп для выполнения других операций по добыче угля.

Нельзя дальше мириться с такими, ставшими уже обыденными фактами, когда комбайн стоит из-за отставания крепления, выемки ниш, несвоевременной переноски конвейера. Поэтому целесообразно ввести в практику обязательные нормативы времени работы комбайна. Они послужат толчком к тому, чтобы инженерно-технические работники шахт при составлении графика организации работ в лаве предусматривали максимальную нагрузку на комбайн.

Здесь, конечно, решающее значение имеет цикличность. График должен определить строго необходимое время для производства каждой операции и регламентировать весь порядок производства работ в лаве. К сожалению, пока график остается формальным документом.

Только в силу продолжающегося самотека у нас из 132 комбайновых лав нормативы цикличности выполнены всего в 77 лавах. Даже в наиболее механизированном тресте «Ленинуголь», где машинная добыча составляет свыше 85 процентов, больше половины бригад отстают.

Недопустимое положение создалось в тресте «Куйбышевуголь», где из 16 комбайновых лав только две выполняют план. На шахте «Томь-Усинская-1-2» отстают все шесть машинных забоев.

Бригада И. С. Корнева и ее последователи доказали возможность ликвидировать простои комбайна и увеличить время его полезной работы. Для этого, конечно, надо хорошо потрудиться.

На шахте «Чертинская-Южная» на участке № 5 машинисты тт. Петраченко, Абабков и Корчуганов подняли в этом году среднемесячную производительность комбайна на 1200 тонн.

Бригада т. Лазуткина качественно производит профилактический ремонт машины, работает без аварий. Здесь применили металлическую крепь и этим сократили время на крепление лавы. Увеличили состав сменного звена до 12 человек. Это позволило ускорить производство работ, в частности, сократить время на подготовку лавы с шести часов до четырех.

В конечном счете бригада т. Лазуткина достигла самой высокой по комбинату производительности труда среди механизаторов. Она добывает 432 тонны угля на рабочего в месяц.

Таким образом, борьба за ликвидацию простоев и увеличение времени работы комбайна — реальный резерв увеличения механизированной добычи и производительности комбайнов.

Скорость и нагрузка

При расчетной часовой производительности комбайна «Донбасс-1» в 110 тонн, а «Донбасс-2» в 200 тонн фактически добыча на каждую работающую машину в целом по комбинату составляет 25—30 тонн в час.

В чем дело?

Выше уже говорилось о потерях рабочего времени из-за простоев. Но беда не только в этом.

Нагрузить комбайн по его мощности — значит увеличить с'ем угля за единицу времени с погонного метра лавы. Это может быть достигнуто увеличением

Международная жизнь

Письма Юрию Гагарину

СОФИЯ. (ТАСС). «Дорогой Юрий», «Дорогой советский человек», «Родной наш брат» — так обращаются простые люди Болгарии к Ю. А. Гагарину в своих письмах, поступающих в Центральный Комитет Болгарской коммунистической партии, Президиум Народного собрания и Совет Министров.

Болгарское телеграфное агентство приводит некоторые из этих писем.

«Дорогой Юрий! — пишет Донка Иванова из города Видин. — Поверьте, что я пишу эти строки со слезами на глазах, потому что не могу сдержать свою радость по поводу Вашего приезда к нам».

«Мне восемьдесят лет, и я испытываю счастье от того, что Вы приехали в нашу страну. Мне хочется сказать Вам: «Добро пожаловать, советский сокол», — пишет дед Михаил из Панагюрище. — Слава, слава тем, кто создал корабль «Восток», вечная слава тому, кто летел на нем и вернулся живым и здоровым. Я хочу пожать Вам руку и пожелать новых успехов»

———

Почетный член Коммунистического союза молодежи Венгрии

Первый советский космонавт Ю. А. Гагарин избран почетным членом Коммунистического союза молодежи Венгрии. Решение об этом принято на торжественном собрании территориальной организации имени Лайоша Варги восьмого района Будапешта.

На имя Юрия Гагарина выписан комсомольский билет за № 762696. В графе «род занятий» записано — космонавт.

Комсомольский билет вместе со значком члена КСМ и письмом направлен Ю. А. Гагарину.

Венгерские комсомольцы подчеркивают в письме, что они считают своим примером Ленинский комсомол, воспитывающий прекрасную молодежь, представителем которой является Ю. А. Гагарин. Они желают первому космонавту здоровья, счастья и успешного участия в новых свершениях советской науки.

Мир смотрит на Австрию

ВЕНА. (ТАСС). В посольство СССР в Вене приходят письма, в которых австрийцы выражают надежду на то, что предстоящая встреча Н. С. Хрущева и Д. Кеннеди приведет к улучшению отношений между США и Советским Союзом и к укреплению мира во всем мире.

Большое внимание предстоящей встрече по-прежнему уделяет австрийская печать. Скоро, пишет газета «Курир», президент США Джон Ф. Кеннеди и Председатель Совета Министров СССР Никита Сергеевич Хрущев встретятся в Вене для неофициального обмена мнениями по мировым проблемам. Эта встреча не будет конференцией на высшем уровне в собственном смысле этого слова. Однако, поскольку это будет встреча ведущих государственных деятелей, есть основание ожидать, что ее результаты окажут решающее влияние на ход мировых событий. Если ее участники изыщут пункты, по которым можно достигнуть взаимопонимания, то можно будет надеяться, что очередная, подлинная конференция на высшем уровне, в которой примут участие также руководящие деятели других заинтересованных государств, сможет привести к подлинной разрядке напряженности и обеспечению мира...

☆ ☆ ☆

ВЕНА, 28 мая. (ТАСС). Австрийская общественность искренне одобряет и с нетерпением ожидает встречи в Вене руководящих государственных деятелей Советского Союза и США. «Мы приветствуем переговоры, которые состоятся 3 и 4 июня между советским премьер-министром Н. С. Хрущевым и президентом США Д. Кеннеди в Вене, — говорится в опубликованном здесь заявлении Политбюро Коммунистической партии Австрии. — Миролюбивые народы мира связывают с этой встречей большие надежды. Они ожидают, что встреча приведет к дальнейшим шагам в сторону разрядки международной напряженности».

Выступая вчера вечером на площади перед венской ратушей с речью, посвященной открытию венского фестиваля музыки и искусства, президент Австрии д-р Шерф выразил надежду на то, что предстоящая встреча в Вене между Н. С. Хрущевым и Д. Кеннеди явится в развитии международно-политических событий поворотом к лучшему.

«Австрия и Вена, — сказал Шерф, — выступят в качестве страны и в качестве города, оказывающих гостеприимство. Они не будут влиять на ход событий. Это, однако, не означает, что мы хотим оставаться безучастными зрителями этого исторического события... Мы знаем, что речь будет идти также и о нашем будущем... Австрийцы и венцы хотят сделать все для того, чтобы облегчить проведение переговоров, чтобы сделать встречу удобной и приятной для ее участников».

Выступая вчера вечером по радио, канцлер Австрии д-р Горбах заявил: «Если я скажу, что в эти дни весь мир смотрит на Австрию, то это не будет преувеличением... Мы рады тому, что оба государственных деятеля избрали местом своей встречи австрийскую столицу».

———

«Женьминь жибао» о чанкайшистах в Лаосе

ПЕКИН, 27 мая. (ТАСС). Как сообщает агентство Синьхуа, газета «Женьминь жибао» требует вывести из Лаоса остатки гоминдановских войск, проникшие туда из Бирмы, а также войска и военный персонал США, Таиланда и Южного Вьетнама. Газета считает, что это является одним из важных условий, обеспечивающих независимость и нейтралитет Лаоса.

В последнее время, говорится в статье, мятежники Фуми Носавана и Бун Ума включили в состав своих войск остатки чанкайшистов, которые укрылись в Бирме после разгрома их Народно-освободительной армией Китая и затем проникли в северные районы Лаоса.

«Женьминь жибао» расценивает эти действия группировки Фуми Носавана — Бун Ума как составную часть общего заговора США и лаосских мятежников направленного на подрыв соглашения о прекращении огня в Лаосе и на организацию новых военных провокаций.

В то время как правительство США уверяет, что гоминдановские войска почти полностью выведены из Лаоса, говорится в статье, они все еще продолжают находиться на территории Лаоса. Они служат не только орудием США и лаосских мятежников для осуществления военных авантюр в Лаосе, но и создают постоянные беспорядки в пограничных районах Китая и Бирмы. Таким образом, указывает газета в заключение, чанкайшисты превратились в один из факторов, вызывающих беспокойство в районе Юго-Восточной Азии, и стали источником бедствий для народов этого района земного шара.

Почему ушел в отставку Дайял?

НЬЮ-ЙОРК. (ТАСС). Генеральный секретарь ООН Хаммаршельд об'явил вчера об освобождении Раджашвара Дайяла от обязанностей специального представителя ООН в Конго.

В своем официальном заявлении Хаммаршельд преподнес эту отставку как результат удовлетворения «собственной просьбы» Дайяла. Однако на самом деле за этим актом, как это вполне очевидно, скрываются совершенно другие причины.

У Дайяла почти с самого момента его назначения главой миссии ООН в Конго сложились весьма натянутые отношения с лидерами леопольдвильского режима. Ощущая за собой поддержку западных колониалистских кругов и не довольствуясь и без того пассивной позицией, которую миссия ООН в Конго занимала в соответствии с инструкциями Хаммаршельда, конголезские марионетки пред'являли все новые и все более наглые требования. Злобную реакцию вызвали в стане леопольдвильских предателей отчеты Дайяла о положении в Конго, представленные ООН, в которых фактически констатировалось, что истинными виновниками продолжающегося хаоса в Конго являются бельгийцы и клика Касавубу—Мобуту. В условиях, когда в Леопольдвиле с помощью посольств ряда западных держав начала разрабатываться широкая схема кокийавильского заговора, пребывание Дайяла на посту руководителя так называемой «операции ООН в Конго» стало, видимо, бельмом на глазу у инициаторов этого заговора. Дайял был срочно вызван «для консультации» в Нью-Йорк и в Конго уже не вернулся.

Совершенно ясно, что отставка Дайяла представляет собой новый акт открытого попустительства в отношении колониалистских кругов и их конголезских марионеток. Более того, сейчас, когда кокийавильский сговор близится к завершению, этот акт Хаммаршельда и тех, кто стоит за его спиной, говорит о том, что под голубым флагом ООН затевается новая опасная авантюра против независимости и свободы конголезского народа.

НЬЮ-ЙОРК. (ТАСС). Корреспондент агентства Ассошиэйтед Пресс передает из Дели, что индийские корреспонденты, находящиеся в Конго и США, в своих сообщениях относительно отставки Дайяла возлагают вину за это на английских и американских дипломатов в Леопольдвиле.

ЯПОНИЯ. В Кавасаки и Цуруми (промышленный район Токио — Иокогама) около 50 тысяч безработных. 10 тысяч из них, отчаявшись найти какую-либо работу, вынуждены жить, продавая свою кровь или на случайные заработки.

Недавно около 20 тысяч рабочих металлургических заводов в Цуруми провели забастовку против так называемой «рационализации производства» и роста цен на предметы потребления.

НА СНИМКЕ: бастующие демонстранты.

Фотохроника ТАСС.

Расистское судилище

НЬЮ-ЙОРК, 27 мая. (ТАСС). В городе Джэксоне, столице штата Миссисипи, состоялся суд над участниками «рейса свободы», совершавшими поездку из штата в штат в знак протеста против расовой дискриминации на юге США. 25 негров и двое белых, арестованных 24 мая на автобусной станции, приговорены к 60 дням тюремного заключения и к 200 долларам штрафа каждый.

В группе осужденных несколько белых преподавателей из Иэльского и Уэслиэнского университетов. На имя участников «рейса свободы» вместе с деньгами для уплаты штрафа пришла телеграмма за подписью 61 преподавателя из Уэслиэнского университета. «От всего сердца одобряем ваши усилия, направленные на то, чтобы отстоять федеральный закон в ходе вашей поездки из штата в штат на Юге, и выражаем наше восхищение вашим мужеством и гуманностью», — говорится в телеграмме.

В то же время, по сообщению агентств, 5 расистов, зверски избивавшие участников «рейса свободы», отделались штрафом по 100 долларов каждый.

В ОПЫТНО-ПОКАЗАТЕЛЬНЫХ ХОЗЯЙСТВАХ

Первые шаги

В постановлении ЦК КПСС и Совета Министров СССР о реорганизации Министерства сельского хозяйства особое значение придано перестройке низового звена сельскохозяйственных органов. Таким звеном являются опытно-показательные хозяйства.

Специалисты и ученые, которые работают в этих условиях, призваны накапливать собственный опыт, изучать, обобщать опыт других колхозов и совхозов и активно внедрять в сельскохозяйственное производство все новое, прогрессивное, высокоэффективное.

Само собой разумеется, что делать это надо не путем издания директив и приказов, а путем практического показа, путем глубоко обоснованных рекомендаций лучшего ведения хозяйства.

В нашей области создано 16 опытно-показательных хозяйств. Они только начинают свою работу. Но и сейчас уже есть необходимость поговорить о них более подробно.

Опытно-показательным хозяйством в Промышленновском районе стал совхоз «Заря». Прошлые его успехи общеизвестны. А как его коллектив работает сейчас?

Надо сказать, что партийная организация, руководители и специалисты, весь коллектив «Зари» правильно поняли ответственность, которая возложена на хозяйство.

Полевые работы в совхозе идут организованно, по четкому графику. Большая часть полей была вспахана с осени. Это позволило механизаторам своевременно провести весь комплекс мероприятий по закрытию влаги в почве, провокации и уничтожению сорняков. Весенняя же пахота произведена рано, на глубину 25—27 сантиметров, плугами с предплужниками, с боронами в агрегате. Вся весновспашка прикатана.

Посев зерновых проводится в оптимальные для каждой культуры, для каждого поля сроки, только ускорядным или перекрестным способами. Засеянные поля отлично обработаны, выровнены катками.

Предметом особой заботы совхозных хлеборобов стали новые у нас культуры — кормовые бобы и сахарная свекла. Для них отведены лучшие земли. И обработаны они с особым старанием.

Можно сказать, что совхоз «Заря» с первых шагов работы в новых условиях стал выполнять свою миссию быть образцовым хозяйством, помогать другим добиваться высокой культуры земледелия.

Как известно, коллектив совхоза взял шефство над соседним колхозом имени Сталина. Главный агроном совхоза А. А. Бондарев много раз выезжал весной в это хозяйство. Он помог колхозным специалистам составить план проведения весеннего сева и размещения культур в полях севооборота, наметить конкретные мероприятия по повышению урожайности, наладить их осуществление.

Колхозу оказана помощь в подготовке высококондиционных семян. Совхоз отпустил артели сортовые семена некоторых культур, выделил для нее племенных свиноматок.

В совхозе ведется большая опытная работа. На фермах выделены полевые опытные участки, где изучаются различные сроки посева пшеницы, ячменя, агротехника одноростковой и многосеменной сахарной свеклы. Большой питомник отведен под кормовые бобы. Здесь высеяны семена различных сортов этой культуры, изучаются сроки посева, нормы высева семян и другие проблемы выращивания этой культуры.

Люди работают с живинкой, целеустремленно. У руководителей и специалистов опытно-показательного хозяйства возникла мысль организовать свой опорный пункт в степной части Промышленновского района.

Но такая картина далеко не во всех опытно-показательных хозяйствах.

Немало, например, вскрыто фактов нарушения агротехники в Троицком, Юргинском и других опытно-показательных хозяйствах. Нельзя назвать примерным на севе и Безруковский совхоз.

Что требуется для того, чтобы хозяйства, на которые возложена задача быть школами передового опыта, были действительно такими?

Им необходимо сейчас выделить образцовые семенные участки, всеми средствами добиваться высокой культуры земледелия.

В животноводстве необходимо перейти на искусственное осеменение коров, свиней, овец, механизировать все трудоемкие процессы на фермах.

Конечно, во всем этом опытно-показательным хозяйствам нужна помощь. Им надо помочь квалифицированными кадрами, улучшить снабжение техникой, отпускать средства на строительство и выделять необходимые материалы.

Но многое могут сделать и сами опытные хозяйства. В их силах создать технические советы из специалистов и передовиков производства, по-настоящему организовать деятельность этих советов.

Жизнь требует быстрейшего завершения перестройки сельскохозяйственных органов. Всяческое укрепление опытно-показательных хозяйств — важнейшее звено этой перестройки.

М. БАКУМЕНКО,
начальник облсельхозуправления.

По стране

Победа целинников

26 МАЯ хлеборобы Целинного края намного раньше, чем в прошлом году, рапортовали о выполнении плана сева пшеницы. Этой основной здесь культурой занято более 12.740 тысяч гектаров, что составляет 101 процент к плану.

Нынче значительно расширены площади, где сев проведен узкорядным и перекрестным способами с последующим прикатыванием. Почти на полмиллиона гектаров больше прошлогоднего посеяно сильных и твердых пшениц.

Хлеборобы совхозов и колхозов края на 114 процентов выполнили план сева зернобобовых, а задание по севу новой на целине кормовой культуры — сахарной свеклы перекрыли в несколько раз.

Для наших шахтеров

К СЕРИЙНОМУ выпуску специального оборудования «Тула» для комплексной механизации работ в лавах угольных шахт приступил Узловский машиностроительный завод. Первый комплект такого оборудования доставлен на шахту «Зубовская» комбината «Тулауголь». Он состоит из гидравлической щитовой крепи, передвижного конвейера и узкозахватного горного комбайна. Об'единенные общим назначением, эти машины способны выполнять в очистном забое все основные и вспомогательные производственные процессы.

«Тула» — настоящий подземный гигант. Его длина — 60 метров. Управляемый пятью—семью машинистами и слесарями с дистанционных пультов, он может вынимать самые крепкие угольные пласты мощностью от 2,2 до 3 метров, совершать три выемочных цикла и добывать при этом более 320 тонн угля в смену. Один комплекс «Тула» позволит ежегодно добывать из 60-метровой лавы свыше 200 тысяч тонн угля и сберегать не менее девяти тысяч кубометров деревянных стоек.

В этом году Узловский машиностроительный завод изготовит для угольных шахт Подмосковья, Сибири, Дальнего Востока и Заполярья 50 механизированных комплексов оборудования «Тула».

Скорость тепловоза 200 километров в час!

ДО ДВУХСОТ километров в час! Такую скорость с пассажирским составом сможет развить новый тепловоз «ТЭ-15», технический проект которого завершили конструкторы Харьковского завода транспортного машиностроения.

По сравнению с курсирующим ныне на магистрали двухсекционным пассажирским тепловозом «ТЭ-7» односекционный локомотив «ТЭ-15» при одинаковой мощности —в четыре тысячи лошадиных сил —будет по общему весу в два с лишним раза меньше. Состав он поведет такой же, но со скоростью, большей на 60 километров в час.

«Эра» шагает по свету

На один миллион часов «Эра» больше, чем три года назад, выпустит нынче Второй московский часовой завод. Эти миниатюрные женские часики пользуются большим спросом не только у нас, но и за границей.

— Мы поставляем «Эру» в 51 страну, — говорит директор завода лауреат Ленинской премии Н. Н. Волков, — в том числе в Англию, США, Швецию, Бельгию —государства, имеющие свою солидную часовую промышленность. Производство этих часов совершенствуется. Трудоемкие, почти ювелирные операции перекладываем на плечи автоматов. Заключительный процесс — сборка сейчас длится меньше минуты.

ЗАКАРПАТСКАЯ ОБЛАСТЬ. В восточных районах страны еще идет сев зерновых, а в садах солнечного Закарпатья уже начался сбор обильного урожая ранней черешни. Колхозники отправили первые партии ягод трудящимся Ужгорода.

НА СНИМКЕ: колхозница сельхозартели «Октябрьская революция» Анна МАРУШИНЕЦ собирает черешню.

Фотохроника ТАСС.

Авиационная выставка в Париже

26 мая в Париже открылась 24-я международная авиационная выставка, в которой принимают участие самолетостроительные компании и крупнейшие авиационные предприятия Европы и США. В этом году на летном поле парижского аэродрома ле Бурже, а также в закрытых павильонах и ангарах свою продукцию выставили 296 государственных и частных авиационных фирм и конструкторских бюро различных стран мира.

Основное место на выставке отведено военной реактивной авиации, вертолетам, различным ракетам и управляемым снарядам, а также наиболее современному авиационному вооружению, за которыми почти не видно достижений в области гражданских средств авиации.

Свыше 24 типов различных ракет выставлено на демонстрационном поле. США показывают в этом году 12 типов различных ракет. Кроме того, они демонстрируют атомные часы и атомную электростанцию, перевозимую на самолете.

Англия показывает на выставке свою ракету «Блю Стрик» и другие типы ракет. Впервые демонстрируется и ракета, над которой работают в настоящее время специалисты Западной Германии. Представитель этой страны, отвечая на вопросы журналистов, с явным удовлетворением подчеркивает, что первые испытания западногерманской ракеты начнутся в январе—феврале 1962 года.

У многих специалистов, прибывших на выставку из различных стран мира, вызывает сожаление отмена «дня космоса» и неуклюжий маневр французских властей, отменивших приглашение первому космонавту Ю. Гагарину. Многие считают, что 24-я международная авиационная выставка в Париже должна была бы проходить под знаком завоевания человеком космического пространства и от этого она только выиграла бы.

Стивенсон едет в Южную Америку

НЬЮ-ЙОРК, 29 мая. (ТАСС). По сообщению агентства ЮПИ, президент Кеннеди об'явил, что постоянный представитель США в ООН Эдлай Стивенсон направился в поездку по странам Южной Америки. Цель поездки—обсудить «новые пути укрепления межамериканского сотрудничества». Стивенсон посетит десять южноамериканских стран.

Новые автобусы

«МОДЕЛЬ 1961 ГОДА» — такая табличка прикреплена к микроавтобусу Рижского завода автобусных кузовов. Эта новая машина, экспонируется на Выставке достижений народного хозяйства СССР.

Микроавтобус «РАФ-978» отличается своей экономичностью. На 100 километров пути ему нужно 13,5 литра бензина. Машина развивает скорость до 80 километров в час. В светлом салоне свободно размещаются 9 пассажиров.

Рядом с новинкой стоит микроавтобус выпуска 1960 года. Он на 220 килограммов тяжелее и расходует на 1,5 литра бензина больше, чем «РАФ-978».

На уровне международного класса сделана на Павловском автобусном заводе машина для туристов «ПАЗ-652Т». Опытный экземпляр этого автобуса, который демонстрируется сейчас на выставке, получил похвальные отзывы работников автопарков многих городов страны. «ПАЗ-652» вмещает 27 человек. Он развивает скорость до 80 километров в час.

Карьерные экскаваторы

НА УРАЛМАШЗАВОДЕ выпущены первые гусеничные карьерные экскаваторы типа «ЭКГ-5» с ковшом емкостью в пять кубометров. В отличие от серийных машин «ЭКГ-4» их производительность на 25—30 процентов выше.

Это достигнуто за счет увеличения емкости ковша на один кубометр и ряда других конструктивных изменений. В конструкции машины впервые в практике экскаваторостроения применена прогрессивная схема колено-рычажного канатного напора, осуществлены и другие технические новшества.

Дешевый фотоаппарат

НА ЛЕНИНГРАДСКОМ государственном оптикомеханическом заводе начат серийный выпуск самого дешевого (если не считать детской камеры «Юнкор») советского фотоаппарата — «Смена-5».

Аппарат обеспечивает хорошее качество снимков. Размер кадра 24×36 миллиметров, емкость кассеты 36 кадров.

«Смена-5» имеет видоискатель, центральный затвор с рядом выдержек, синхронизатор для лампы-вспышки. Простота и надежность делают «Смену-5» привлекательной как для начинающих, так и для опытных фотолюбителей.

СОВЕТЫ УЧЕНЫХ

СОЛОМУ — в кукурузный силос

НА совещании передовиков сельского хозяйства Казахской ССР в Алма-Ате Никита Сергеевич Хрущев дал ценный совет об использовании соломы в сочетании с кукурузой на корм животным.

«В Казахстане, — сказал товарищ Н. С. Хрущев, — ежегодно не используется большое количество соломы. Ее можно использовать при силосовании кукурузы и тем самым увеличить кормовые ресурсы». При этом он сослался на мнение известного специалиста по силосованию, профессора А. А. Зубрилина, обосновывающего разумность внедрения этого мероприятия в практику животноводства.

Опытами научных учреждений и практикой передовых колхозов и совхозов нашей страны установлена полезность прибавки соломы и мякины при силосовании кукурузы, отходов огородничества, плодов бахчевых и других культур, имеющих сравнительно большой процент влаги.

Дело в том, что при закладке силоса из кукурузы с высокой влажностью выделяется до 25 процентов сока к весу заложенной массы. Этот сок содержит примерно 5 процентов сухого вещества. Таким образом силос теряет около пяти—шести процентов питательных веществ по сухому веществу. Добавка же к силосуемой массе кукурузы чистой, сухой, свежей измельченной пшеничной (ржаной) соломы или мякины предотвращает утечку сока. В результате этого повышается питательность силоса, за счет добавки соломы увеличиваются запасы силосованного корма, значительно улучшается качество и поедаемость силоса и особенно гуменных кормов.

Расчеты показывают, что добавка 120 килограммов соломы на каждую тонну силосуемой кукурузы с влажностью 80—85 процентов увеличивает общую питательность корма с 200 до 226 кормовых единиц, или на 13 процентов. Кроме того, задержание утечки сока сохранит на тонну заложенной кукурузы не менее 10 кормовых единиц. В общей сложности использование каждой тонны соломы в кукурузном силосе обеспечит получение 250 килограммов молока или 30 килограммов мяса (в живом весе).

При силосовании кукурузы с влажностью 75—80 процентов рекомендуется вносить на каждую тонну 80—100 килограммов измельченной соломы. При закладке она перемешивается с кукурузной массой или укладывается прослойками через каждые 20—30 сантиметров кукурузной резки и хорошо утрамбовывается.

Использование соломы при силосовании кукурузы является огромным резервом для пополнения кормовых ресурсов страны и повышения продуктивности молочного и мясного скотоводства, а также овцеводства.

Только в одном Казахстане на каждые 10 миллионов тонн кукурузного силоса можно использовать около одного миллиона тонн соломы. Это даст возможность дополнительно получить сотни тысяч тонн молока и многие тысячи тонн мяса.

И. ЛЕБЕДЕВ,
кандидат сельскохозяйственных наук

длины и высоты бара, переходом на большие скорости подачи.

Повышение производительности комбайна бригада И. С. Корнева осуществляет за счет лучшего использования технических возможностей машины. Поэтому ничем не может быть оправдан тот факт, что из 158 работающих сейчас комбайнов только два оснащены барами длиной в 2 метра. Укорачивание рабочих органов зашло так далеко, что машины, по выражению рабочих, только гладят забои, а не уголь рубят. На восьми машинах применяются бары короче 1,5 метра.

Большинство машин работают на первой скорости. А на шахте «Грамотеинская» в тресте «Беловуголь» применили еще и специальный блок, с помощью которого ухитрились даже минимальную скорость подачи комбайна сократить в два раза.

Участники соревнования за повышение производительности труда смело берутся за ломку этих устаревших взглядов и нормативов, идут путями новаторов и, как правило, добиваются успеха.

Удлинив бар комбайна с 1,6 м до двух, механизаторы участка № 9 шахты «Капитальная-1» увеличили добычу на комбайн на 2500 тонн в месяц.

Этот опыт заслуживает самого пристального внимания. Надо на основе внедрения металлокрепи и передовой организации труда критически пересмотреть паспорта крепления комбайновых лав, способы управления кровлей.

Комбайн — рабочая машина

Нельзя забывать и еще об одном резерве — увеличении количества комбайнов в работе.

Использование комбайнового парка в комбинате остается пока явно неудовлетворительным, составляет 55 процентов при нормативе 70 процентов.

Некоторые руководители шахт об'ясняют это тем, что часть машин бездействует из-за отсутствия подходящих горных условий для их применения. С этим нельзя согласиться. Например, на шахте «Байдаевская», которая частично перешла на отработку пологих пластов, комбайны могут применяться широко и успешно. Однако руководители шахты тт. Фатов и Кузнецов внедряют их кое-как. На «Абашевской-3-4» (главный инженер т. Куликов, главный механик т. Ширков) в работе один комбайн. Между тем здесь горные условия позволяют вести добычу угля машинами, по меньшей мере, в 4—5 лавах.

Только непониманием роли техники и пренебрежением к ней можно об'яснить полное отсутствие угольных комбайнов на шахтах треста «Анжероуголь».

Пора главным инженерам трестов разобраться с каждой лавой пологого падения, где отбойка производится взрывчаткой, а навалка — вручную. И можно не сомневаться, что для всех трех десятков ныне бездействующих угольных комбайнов найдется место работы.

Проведение указанных мероприятий позволит, по самым скромным подсчетам, поднять в Кузбассе комбайновую добычу на один миллион тонн.

Распространение почина бригады И. С. Корнева позволило комбинату впервые за ряд лет перевыполнить плановую производительность угольного комбайна. Однако 8143 тонны в месяц на работающую машину — это маловато.

Вот почему трудно переоценить предложение И. С. Корнева о том, чтобы каждый комбайнер, техник, инженер внес свой вклад в сокровищницу передового опыта, помог открыть комбайнам «зеленую улицу».

Д. ЯЛЕВСКИЙ,
начальник производственного отдела комбината «Кузбассуголь».

Ниже возможностей

ПРОКОПЬЕВСКИЙ городской драматический театр им. Ленинского комсомола закончил нынешний театральный сезон двумя спектаклями — «Юностью моей» А. Школьника и «Потерянным сыном» А. Арбузова. Обе вещи ставят проблемы воспитания настоящего человека.

«Юность моя» была уже показана широкому зрителю. О ней и пойдет речь в рецензии.

Сюжет пьесы предельно прост. Славка Коваль, студент и боксер, попадает в компанию стиляг, бросает институт и становится членом их общества «Спешите жить». Приезжает отец Славки, старый кадровый строитель, коммунист. Отцовская пощечина взбудораживает душу сына, и тот решается начать жизнь сначала — едет на стройку. Благодаря чуткости и заботе новых товарищей герой обретает профессию монтажника и счастье познанного труда. Происходит примирение отца и сына. Вот и все.

Как же подошел театр к сценическому воплощению замысла драматурга?

Прежде всего, спектакль поражает обилием костюмов. И, если внимательно приглядеться к ним, станет ясно, к чему стремились его создатели, устраивая на сцене этот своеобразный маскарад. Замысел очень прост: выразить глубокое, внутреннее через поверхностное, внешнее; душевный мир человека — через детали его одежды, прически, обуви.

В спектакле, как впрочем и в пьесе, два совершенно различных типа людей и человеческих отношений: труженики и тунеядцы, товарищество и эгоизм.

Главный режиссер театра Г. Л. Легков облек это внутреннее противоречие в зримую, материальную оболочку — в костюмы, парики, грим, тем самым не смягчил, а усилил драматургическую слабость пьесы. И, действительно, что не тунеядец — то франт, и наоборот.

Меняется человек — меняется его одежда. Символом прошлой непутевой жизни Коваля является голубой берет. Когда же Коваль окончательно порывает со своим прошлым, берет исчезает, и на смену ему появляется новый символ — пояс монтажника.

Такое надуманное использование костюмов привело к тому, что многие актеры играют не героев, а их внешнюю оболочку. Это можно сказать и о Женечке (артистка Ф. Дубовская), и о Жорже (артист А. Соколов), об Иване Фомиче (артист В. Давыдов). Очень мало узнаем мы о героях, об их душевных качествах из игры актера.

К сожалению, этого не смог избежать и П. Кобзев, в общем талантливо и правдиво сыгравший роль рвача и хулигана Лехи.

Несмотря на то, что по замыслу драматурга положительное начало является во всем действии преобладающим, в спектакле, хотели или не хотели этого его создатели, получилось обратное. Отрицательные герои очерчены ярче, выпуклее, убедительней. И по очень простой причине: в их репликах, поступках и даже жестах много смешного, зачастую нарочитого, заранее рассчитанного на смех зрителя.

Значительно сложнее была задача актеров, игравших положительные персонажи. У них нечем было смешить зрителя, да и незачем: ведь их игра должна была заставить его думать и чувствовать. А думать-то как раз и не над чем. Зрителю и без того ясно, что Славка Коваль обязательно станет хорошим парнем, что он полюбит свою бригадиршу Таню, которая сразу смягчится и из «бабы яги» превратится в «чудесную, мягкую и поэтичную Татьяну Ларину», что у Ивана и Гали «все образуется», и они станут самыми счастливыми влюбленными.

Особенно бедна драматургическим материалом роль главного героя — Славки Коваля. Статичность игры Н. Хлебникова усиливает этот недостаток, обедняет и без того не очень-то эмоциональную натуру бывшего бездельника и чемпиона.

Бедность актерского ансамбля углубляется невыразительным общим оформлением спектакля. Музыкальный фон представлен попурри из молодежных песен не первой свежести. Рисованый суперзанавес один и тот же во всех трех действиях, не говоря уже о том, что он представляет всего лишь увеличенную, неудачную копию известного плаката «Утро семилетки».

В целом спектакль получился слабый, невыразительный, поставленный явно ниже возможностей коллектива.

А. АНТОНОВ.

В ОБЛИСПОЛКОМЕ

О ЗАПРЕЩЕНИИ ДЕЯТЕЛЬНОСТИ НЕЗАРЕГИСТРИРОВАННЫХ РЕЛИГИОЗНЫХ ОБ'ЕДИНЕНИЙ ВЕРУЮЩИХ ГРАЖДАН

В соответствии с постановлением ВЦИК и СНК РСФСР от 8 апреля 1929 года об'единения верующих граждан всех культов могут приступать к своей деятельности лишь после регистрации в соответствующих органах. Нарушая указанное постановление, незарегистрированные секты пятидесятников, иеговистов, адвентистов баптистов, старообрядцев и т. д. проводят незаконную деятельность в городах Кемерове, Прокопьевске, Ленинске-Кузнецком, Белове, Киселевске и других населенных пунктах области. В целях прекращения этой деятельности в соответствии с постановлением ВЦИК и СНК РСФСР от 30 марта 1931 года исполком областного Совета решил:

Запретить всякие сборища и проведение молитвенных собраний незарегистрированным религиозным об'единениям верующих всех культов, ведущих на территории Кемеровской области свою деятельность в нарушение постановления ВЦИК и СНК РСФСР от 8 апреля 1929 года «О религиозных об'единениях».

За нарушение настоящего решения руководителей религиозных об'единений и лиц, предоставляющих помещения для сборищ и проведения молитвенных собраний, подвергать в административном порядке одному из следующих наказаний — предупреждению, штрафу до 10 рублей, исправительным работам на срок до 1 месяца.

Контроль за выполнение настоящего решения возложить на исполкомы городских, районных, сельских и поселковых Советов депутатов трудящихся, домоуправления и органы милиции.

Настоящее решение вступает в силу по истечении 15 дней со дня его опубликования и действует на территории Кемеровской области в течение двух лет.

СПОРТ

27 голов девятого тура

Закончившийся девятый тур всесоюзного чемпионата по футболу был отмечен двумя особенностями. Первая из них радует, так как из десяти прошедших встреч лишь в одной был зафиксирован ничейный результат (1:1 — в матче харьковского «Авангарда» и вильнюсского «Спартака»). Это говорит за то, что игра начинает приобретать агрессивный, боевой характер. Футболисты не ищут путей сохранения минимального преимущества.

Минувший тур был одним из результативных с начала первенства: во всех матчах забито 27 мячей. Такое большое количество голов позволяет судить о возросшей силе нападения отдельных команд, о преимуществе наступательной тактики.

В самом деле, примером к этому может служить два матча: ЦСКА — «Зенит» и «Торпедо» — «Даугава».

В первом армейцы столицы натолкнулись на почти одинаковую манеру игры своих соперников — атаки вели обе команды и лишь лучшая физическая и техническая возможность позволила команде ЦСКА одержать победу. Это был интересный матч во всех отношениях.

А вот другой пример: встреча команд «Даугавы» и «Торпедо». Построив тактику игры на чисто оборонительном варианте, латвийская команда не только не сумела удержать преимущество в один мяч, но и вынуждена была «сложить оружие» перед мощным штурмом москвичей.

Как же выглядит сейчас турнирная таблица?

В первой подгруппе лидировать продолжает чемпион страны — «Торпедо». Победа «Нефтяника» над армейцами Ростова позволила ему закрепиться на втором месте. Последующие четыре места и шансы на выход в финал сохраняют «Авангард» (Харьков), «Динамо» (Тбилиси), «Адмиралтеец» (Ленинград) и СКА (Ростов-на-Дону). Из результатов матчей в этой подгруппе стоит отметить крупный выигрыш грузинских спортсменов у московских железнодорожников — 4:0.

Если здесь безусловными лидерами можно считать только две команды, то во второй подгруппе ведущая пятерка прочно удерживает свои позиции. Это команды: «Динамо» (Киев), ЦСКА, «Пахтакор», «Спартак» (Москва) и «Кайрат» (Алма-Ата). Их смогут догнать к концу первого круга лишь столичные динамовцы и ленинградский «Зенит».

Ю. СТЕРЛИГОВ.

ПРАЗДНИК СТУДЕНТОВ

Украшенные флагами, нарядные, веселые, прошли по Советскому проспекту в минувшее воскресенье колонны студентов горного, медицинского, педагогического институтов, педагогического и медицинского училищ, химико-технологического, коксохимического и других техникумов.

На площади Советов состоялся митинг. С приветственным словом к молодежи обратились секретарь горкома партии М. М. Лапшина, выпускник коксохимического техникума, ныне бригадир коксохимзавода Л. А. Кабрин. Студентов приветствовали пионеры.

Девушки из медицинского института с цветами и шарами в руках выполнили на площади гимнастические упражнения.

Вечером праздник продолжался в городском саду. В открытом летнем театре состоялся студенческий концерт. Здесь же была выставка стенгазет. До темноты продолжались сражения на волейбольных площадках. Работали аттракционы, играли оркестры. На стадионе прошли соревнования по легкой атлетике.

Первый праздник студентов областного центра стал веселым жизнерадостным событием в их жизни.

На снимке: студенты идут на площадь Советов.

Фото **П. Костюкова.**

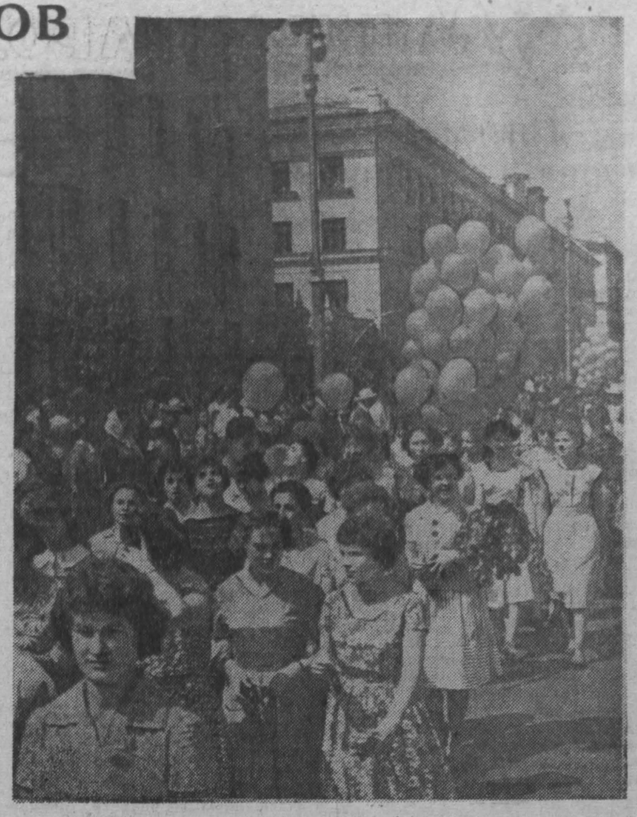

Заметки фенолога

На пороге—лето

Весна началась нынче рекордно рано — на 35 дней раньше, чем в 1960 году. Но в апреле и особенно в первой половине мая она остановилась, сделала шаг назад.

К маю весна явно приобрела затяжной характер, замедлила темпы своего движения к лету. На эту особенность нынешней весны обратил внимание и большой знаток природы Кузбасса, фенолог Н. С. Ершов из с. Андреевка Кемеровского района.

Похолодание, начавшееся со второго мая и продолжавшееся до тринадцатого, еще более затормозило наступление очередных событий в природе и вызвало характерное для затяжной весны явление — удлинение периода цветения ранне-весенних растений. Обычно первые в сезоне растения цветут еще до появления листьев, и срок их цветения бывает очень коротким, за что они и получили в ботанической литературе общее для них сборное, групповое наименование — эфемеров, то есть мимолетно, скоропроходяще цветущих. В нынешнем году такие типичные эфемеры, как сон-трава, медуница, горицвет цветут вот уже больше месяца!

Другая особенность весны, особенно первых трех недель мая, давно уже была подмечена народом и вошла даже в поговорку-примету: «Май холодный — год хлебородный». Об'яснение этой интересной приметы, оказывается, заключается в том, что в холодный май (после продолжительного периода тепла) всходы зерновых хлебов развиваются слабо, но зато образуют прекрасно развитые корни. Растения же с хорошо развитой корневой системой, как известно, лучше справляются и с недостачей влаги в почве, и с засухой. В нынешнем году за период майского (и частично апрельского) похолодания зерновые как раз и образовали мощную корневую систему.

Дальнейшие события в природе, наступившие после майского похолодания, развертывались так: 14 мая на 7 дней раньше прошлогоднего, прилетели ласточки; 17 мая лес, уже одетый в нежно-зеленый, но еще почти не дающий тени наряд, огласился задумчивым «ку-ку, ку-ку» прилетевших первых кукушек — весна вступила в пору расцвета.

18 мая по опушкам березовых лесов, по склонам увалов кузнецкой лесостепи ярко-розовыми бисеринками по траве рассыпались цветы сибирской примулы.

Этот перелом ранней застенчиво пришедшей к нам юной весны в яркую весну-красавицу отмечают и птицы: 18 мая в лиственных лесах и парках послышались флейтовые пересвисты ярко-желтой с бархатно-черными крыльями иволги, а 19-го напомнила о себе ярко-красная чечевица.

Появившиеся еще 8 мая в период похолодания и очень «обрадовавшиеся» такой погоде грибы-сморчки «сгорели» в наступившие 20—22 мая дни «ялтинской жары» в Кузбассе. Грибы так и не дали спор, не успели размножиться.

20 мая, на семь дней раньше прошлогоднего и на три дня раньше среднего многолетнего срока, расцвела душистая черемуха, а 21-го во влажных низинках и по логам «загорелись» ярко-оранжевые огоньки.

Теперь уже фенологам можно почти без риска сказать, что лето нынче начнется примерно 4—5 июня, опередив свой многолетний средний срок на 2—3 дня.

С. ХОМЧЕНКО.

ДЛЯ НАШИХ ДЕТЕЙ

На живописном берегу Кондомы среди дремучего соснового бора расположился Ашмаринский пионерский лагерь горняков Осинниковского рудника. Приведенные в порядок, вычищенные, покрашенные палаты и другие постройки имеют приветливый вид.

В этом году на летний период намечена большая программа оздоровительных мероприятий для детей горняков. Председатель горкома союза угольщиков М. М. Волков говорит, что в Ашмаринском загородном пионерском лагере в течение трех сезонов отдохнет 1.600 ребят.

Значительное место отводится городским пионерским лагерям, в которых будет организовано ежедневное двухразовое питание. Такие лагеря создаются в лучших уголках города — при ДК «Шахтер», клубах им. Ленина, им. Сталина, поселках Высокий, Тайжина, Малышев Лог, Малиновка. Городскими пионерскими лагерями будет охвачено 1.300 учащихся.

Большая группа школьников — свыше 100 человек — поедет по туристическим путевкам в дальнее путешествие по родной стране.

Сотни юношей, девушек пионеров и школьников совершат увлекательные туристические походы по родному краю.

(Корр. «Кузбасса»).

Смотрите в июне

В июне зрители городов и районов Кузбасса увидят на экранах новые фильмы советской и зарубежной кинематографии.

Киностудия «Мосфильм» выпустила широкоэкранный и обычный варианты фильма «Алешкина любовь». «В эволюции отношения товарищей к Алешкиной любви, дающей не только счастье влюбленным, но и тепло и свет окружающим, заключается главный смысл картины», — пишет сценарист Будимир Метальников. В главных ролях заняты артисты Леонид Быков, Римма Завьялова. Второй фильм этой студии — по одноименной повести А. П. Чехова «Дуэль». В нем заняты известные артисты Олег Стриженов, Людмила Шагалова, В. Дружников, А. Хвыля, Е. Кузьмина.

Ленинградская студия выпустила фильм по одноименному роману Н. Чуковского «Балтийское небо». В нем рассказывается о героической обороне Ленинграда в дни Великой Отечественной войны, о беспримерной стойкости, мужестве населения, о боевых делах славных защитников города Ленина. В ролях — артисты П. Глебов, Р. Быков, Л. Гурченко. К кинокомедии «Полосатый рейс» сценарий подготовили А. Каплер и В. Коницкий. В главных ролях — киноартисты А. Грибов, М. Назарова, В. Белокуров.

Киностудия «Арменфильм» выпустила кинокартину «Рожденные жить». Сценарий написали Л. Вагаршанян, А. Агабабов, С. Ризаев. Роли исполняют Г. Тонунц, Р. Макагонова, А. Соловьев.

В этом месяце зрители увидят повторный советский фильм «Подвиг разведчика», а также чехословацкий — «Репетиция продолжается». Мультипликационный фильм «Дорогая копейка» расскажет о приключениях копейки до и после изменения масштаба цен.

Из фильмов буржуазных стран выйдут двухсерийный индийский «Народ пробуждается» и американский широкоэкранный — «Храбрец».

М. ПИКУНОВ.

Кадр из кинофильма «Полосатый рейс».

Рекорды утверждены

Авиационная спортивная комиссия Центрального аэроклуба СССР имени В. П. Чкалова, рассмотрев все документы и материалы о полете Юрия Гагарина в космическое пространство, утвердила в качестве абсолютных рекордов СССР: продолжительность полета корабля-спутника «Восток» — 108 минут, максимальную высоту полета — 327 километров и под'ем максимального веса — 4 тысячи 725 килограммов — веса космического корабля «Восток» на орбиту вокруг Земли.

Материалы о рекордных полетах Гагарина будут направлены в Международную авиационную федерацию для утверждения их в качестве абсолютных мировых рекордов.

ВНИМАНИЮ РАБКОРОВ!

Внештатный отдел городской жизни при редакции газеты «Кузбасс» приглашает рабкоров г. Кемерова принять участие в обсуждении плана работы отдела, которое состоится в редакции 1 июня в 6 часов вечера.

Зам. редактора
П. Л. ГУЛЫЙ.

В кино и клубах

КИНОТЕАТР «МОСКВА». 1. **Сибирь на экране № 21.** Новый широкоэкранный художественный фильм **Последние залпы** — производство киностудии «Мосфильм» (9, 10-55, 12-50, 2-45, 4-40, 6-35, 8-30, 10-25). 2. **Наука и техника № 8. Человек с ружьем** (9, 2-40 — для детей). **Мистер Питкин в тылу врага** (11, 12-50, 4-40, 6-30, 8-20, 10-10 — дети до 16 лет не допускаются). 3. **Новости дня № 17. Меч и роза** (9, 2-30 — для детей; 10-50, 12-40, 4-20, 8, 9-50). Документальный фильм **Город большой судьбы** (6-20).

ЛЕТНИЙ КИНОТЕАТР. **Генерал Делла Ровере** (5, 7-10, 9-20).

КИНОТЕАТР «ПИОНЕР». **Сибирь на экране № 19. Им было девятнадцать** (10, 12, 2, 4). **Чудесница. По Чечено-Ингушии. Полвека в саду** (5-40, 6-50). **Кнопка и Антон** (8, 9-50).

КИНОТЕАТР «МЕТАЛЛУРГ». **Евдокия** (10, 12, 2 — для детей; 4, 6, 8, 10).

КИНОТЕАТР «ОКТЯБРЬ». **Сильнее урагана** (10, 12, 1-40, 3-20 — для детей; 5, 6-40, 8-20, 10).

КИНОТЕАТР «КОМСОМОЛЕЦ». **Потерянная фотография** (4). **Конец пути** (6, 8, 10).

КИНОТЕАТР «ПРОГРЕСС». **Человек не сдается** (9-40, 11-30, 3-30 — для детей; 1-30, 5-45, 7-35, 9-25).

КИНОТЕАТР «ЛУЧ». **Доктор Айболит** (10, 2, 4). **Дуэль** (12, 6, 8, 10).

ДК ШАХТЕРОВ. **Евдокия** (11, 3, 5-30, 8, 10).

ДК ХИМКОМБИНАТА. **Все начинается с дороги** (4, 10).

КЛУБ ГРЭС. **Подвиг разведчика** (4, 8). **Круг** (6, 10).

КЛУБ ПОСЕЛКА ЮЖНОГО. **Сорванец** (5, 7, 9).

ПРОДОЛЖАЕТСЯ ПОДПИСКА
на второе полугодие 1961 года
на газету „КУЗБАСС“

Подписка принимается отделами «Союзпечати», отделениями связи, общественными распространителями печати на предприятиях, в колхозах, РТС, совхозах и в учреждениях.

Подписная цена с 1 июля до конца года 3 рубля.

Не лишайте себя возможности регулярно читать областную газету, следить за жизнью родного края.

Подписывайтесь на свою областную газету!

Облсоюзпечать.

СМОТРИТЕ НА ЭКРАНАХ КЕМЕРОВА И ОБЛАСТИ
НОВУЮ КИНОПОВЕСТЬ
„ВЫСШИЙ ПРИНЦИП“
Производство киностудии «Баррандов», Чехословакия.

ШВЕЙНЫЕ АТЕЛЬЕ
КЕМЕРОВСКОГО ГОРПРОМТОРГА
ПРИНИМАЮТ ЗАКАЗЫ
на изготовление верхнего мужского и женского платья из материалов ателье и заказчика.

Срок изготовления заказа 20 дней

В ателье № 6, кроме того, производится продажа готовых изделий и полуфабрикатов.

Адрес ателье: № 2 — Новая Колония, ул. Ульяновская, 2; № 3 — Ссногород, ул. Чкалова, 6; № 5 — пос. Южный, ул. В. Волошиной, 5 и ателье № 6 — ул. Весенняя, 21.

ГОРОДСКОЙ САД
30—31 мая
КОНЦЕРТ АРТИСТОВ
Московской эстрады

Начало в 8 часов 30 минут.
Билеты продаются с 1 часу дня.

Южанин Виктор Васильевич, прож. в пос. ш. «Ягуновская», по ул. 3-я Иланская, 64, возбуждает дело о расторжении брака с Боргарт Марией Готлибфовной, прож. по ул. Халтурина, 11, кв. 9.

Дело будет слушаться в Кировском районном суде г. Кемерова.

Окин Юрий Николаевич, прож. по ул. 2-й Стахановской, 36-а, кв. 2 возбуждает дело о расторжении брака с Окиной Александрой Николаевной, прож. по 4-му участку Топкинского лога, 16.

Дело будет слушаться в Заводском районном суде г. Кемерова.

Требуются

КОМБИНАТУ ПРОИЗВОДСТВЕННЫХ ПРЕДПРИЯТИЙ треста «Железобетонстрой» — **помощники машинистов экскаватора, электросварщики, электрики, бульдозеристы, молотобойцы.**

Обращаться: г. Кемерово, Предзаводской пос., база «ЖБС», в отдел кадров КПП.

КЕМЕРОВСКОМУ КИРЗАВОДУ № 5 — рабочие, шофер на автокран и автопогрузчик (оплата сдельно-премиальная).

Обращаться в отдел кадров завода (за Искитимкой).

КЕМЕРОВСКОМУ ГОРЗДРАВОТДЕЛУ — бухгалтер-ревизор.

Обращаться: в горздравотдел, здание облисполкома. Тел. 2-46.

ФИЛИАЛУ ГПИ «ПРОЕКТАВТОМАТИКА» — инженеры и техники: электромеханики, электрики, связисты, конструкторы на проектные работы по автоматизации процессов производств, а также на руководящие должности во вновь организуемые отделы. Оплата по первой категории

Обращаться: г. Кемерово, территория химкомбината (остановка автобуса № 4 «Химкомбинат»).

АНИЛИНО-КРАСОЧНОМУ ЗАВОДУ на проектную работу — **опытный сантехник, знакомый с вентиляцией; инженер или техник-строитель, каменщики, штукатуры-маляры, изолировщики, плотники.**

Обращаться: Кировский район, ул. Черемховская, 1.

ЗАВОДУ СТРОЙДЕТАЛЕЙ треста «Железобетонстрой» — **арматурщики, бетонщики, слесари, электрики, крановщики, грузчики, плотники, столяры, штукатуры-маляры, каменщики, разнорабочие, дворники, инженеры и техники-строители, инженер по труду и нормированию**

Обращаться: г. Кемерово, территория химкомбината, в отдел кадров.

ДИРЕКЦИИ РАДИОТРАНСЛЯЦИОННЫХ СЕТЕЙ — монтеры, шофер на машину «Победа», тракторист на трактор «ДТ-20».

Обращаться: г. Кемерово, улица Весенняя, 16.

КЕМЕРОВСКОМУ ГОРПРОМТОРГУ — квалифицированные продавцы, продавцы-лоточники на летнюю торговлю, кассир. Принимаются ученики продавцов с образованием 10 классов.

Обращаться: ул. Красноармейская, 59, в отдел кадров.

РЕМОНТНО - МЕХАНИЧЕСКОМУ ЗАВОДУ ОБЛМЕСТПРОМА — техник по холодной обработке металлов, техник-механик, техник-гальваник, слесари-инструментальщики по штампам, слесари-ремонтники промоборудования, электрогазосварщик, токари 6-го разряда, работник снабжения, грузчики, станочники, плотники, каменщики, подсобные рабочие, бухгалтер на временную работу.

Обращаться: г. Кемерово, Коксовый переулок, 10. Тел. 7-95.

БЮРО ТЕХНИЧЕСКОЙ ИНФОРМАЦИИ СОВНАРХОЗА — квалифицированный чертежник, редактор технической литературы.

Обращаться: г. Кемерово, улица 1-я Стахановская, 35.

УРСУ СОВНАРХОЗА — квалифицированная машинистка.

Обращаться: г. Кемерово, Соцгород, ул. Дарвина, 13.

НОВО-КЕМЕРОВСКОЙ ТЭЦ — квалифицированные газоэлектросварщики, токари, плотники, кровельщики, грузчики, плиточник.

Обращаться: Предзаводской пос., ТЭЦ, в отдел кадров.

ЗАВОДУ «КАРБОЛИТ» — инженер-строитель на должность прораба в окс, техники-строители, инженер-физхимик, жестянщики, плотники, автокрановщики, облицовщики, газоэлектросварщики, слесари, заведующий складским хозяйством, автомеханик.

Обращаться: г. Кемерово, в отдел кадров завода.

ПЕРВОЙ ГРУЗОВОЙ АТК облавтоуправления — **медник, аккумуляторщик, автослесари, баллонщик, кузнец, токарь, автоэлектрик, шоферы.**

Здесь же проводится набор на КУРСЫ ШОФЕРОВ.

Обращаться: г. Кемерово, улица 2-я Камышинская, 2, в отдел кадров.

КЕМЕРОВСКОМУ ФИЛИАЛУ НИИПМ — инженеры - механики, техники-механики (на проектную работу), **инженер-химик, слесари по ремонту оборудования, электросварщик, рабочий в отдел снабжения.**

Обращаться в отдел кадров филиала. Тел. 1-01 (через «Карболит»).

ТРЕТЬЕМУ ГРУЗОВОМУ АВТОХОЗЯЙСТВУ — шоферы, автослесари, механики, газоэлектросварщики, техник-строитель, каменщики, разнорабочие.

Обращаться: г. Кемерово, улица Вокзальная, 137-а, в отдел кадров.

ЗАВОДУ ХИМПРОДУКТОВ на постоянную работу в Заводском районе — **грузчики, сторожа, разнорабочие и рабочие на строительство в Кировский район.**

Обращаться: г. Кемерово, 1-й участок АТЗ, ул. Новгородская, 1.

МЯСОКОНСЕРВНОМУ КОМБИНАТУ — ученики на трехмесячное производственное обучение различным профессиям (мужчины и женщины).

Обращаться: г. Кемерово, в отдел кадров комбината.

ОБЛАПТЕКОУПРАВЛЕНИЮ — начальник планового отдела, бухгалтеры-ревизоры.

Обращаться: г. Кемерово, улица Гагарина 24.

ОБЛАВТОУПРАВЛЕНИЮ для работы в аппарате и в автохозяйствах Кемерова — **инженеры-автомеханики, опытные техники-автомеханики** на должности инженеров и главных инженеров автохозяйств, экономисты, инженеры по труду, бухгалтеры-ревизоры

Обращаться: ул. Красноармейская 41, в отдел кадров.

ОБЛАСТНОЙ ПСИХОНЕВРОЛОГИЧЕСКОЙ БОЛЬНИЦЕ — секретарь - машинистка, кочегары, коновозчики, прачки, водители мотороллеров, санитары (мужчины — очередной отпуск 48 рабочих дней дополнит оплата 30 проц.).

Обращаться: г. Кемерово, улица Красная, 16. Тел. 12-65.

ЛЕСОПЕРЕВАЛОЧНОЙ БАЗЕ — плотники, каменщики, штукатуры, арматурщик-жестянщик и шоферы; на сезонные работы — **разнорабочие на выгрузку леса и грузчики** (мужчины и женщины). Оплата труда сдельно-премиальная.

Обращаться: г. Кемерово, Нижняя Колония, ул. Лесокомбинатовская, 36.

ДЕРЕВООБДЕЛОЧНОМУ ЗАВОДУ треста «Железобетонстрой» — **слесари 3, 4, 5-го разрядов, электрики 3, 4, 5-го разрядов, электрогазосварщик, разнорабочие — мужчины и женщины.**

Обращаться: г. Кемерово, Предзаводской поселок, в отдел кадров завода.

АДРЕС РЕДАКЦИИ И ИЗДАТЕЛЬСТВА г. Кемерово, ул. Трудовая, 64 **ТЕЛЕФОНЫ:** редактора 2-24, заместителей редактора 8-05 и 2-37, ответственного секретаря 2-53, секретариата 4-85, отделов редакции: партийной жизни 2-37, отдела пропаганды 17-28, советского строительства 15-67, угольного 1-21, промышленности и транспорта 8-63, сельскохозяйственного 4-57, отдела культуры 15-36, информаций 14-21, отдела писем 11-52, отдела об'явлений 6-83, ночной прием информаций 14-21, технического секретаря 2-я города 2-78, бухгалтерии 6-83, директора типографии 3-96.

ОП 03441. Типография «Кузбасс» облполиграфиздата. Тираж 130.000. Заказ № 4528.