Кемеровская
областная библиотека
ГАЗЕТНО-ЖУРНАЛЬНЫЙ
ФОНД

Слава коллективам и ударникам коммунистического труда, передовикам и новаторам производства, идущим в первых рядах строителей коммунизма! Опыт лучших сделаем достоянием всех трудящихся!

(Из Призывов ЦК КПСС к 1 Мая 1961 г.).

Пролетарии всех стран, соединяйтесь!

КУЗБАСС

ОРГАН КЕМЕРОВСКОГО ОБЛАСТНОГО И ГОРОДСКОГО КОМИТЕТОВ КПСС, ОБЛАСТНОГО И ГОРОДСКОГО СОВЕТОВ ДЕПУТАТОВ ТРУДЯЩИХСЯ

Год издания 40-й | № 101 (10239). | Пятница, 28 апреля 1961 г. | Цена 2 коп.

КОЛЛЕКТИВУ ЮЖНО-КУЗБАССКОЙ ГРЭС ПРИСВОЕНО ЗВАНИЕ ПРЕДПРИЯТИЯ КОММУНИСТИЧЕСКОГО ТРУДА.

ПОВЫШАТЬ ОТВЕТСТВЕННОСТЬ КАДРОВ

ВЫСОКОЕ ЧУВСТВО ответственности — драгоценное качество советского человека, какую бы работу он ни исполнял. Воспитание, укрепление и развитие этого чувства приобретает исключительное значение сейчас, когда в нашей общественной жизни взят твердый курс на всестороннее доверие человеку — строителю коммунизма, хозяину своей страны, своего будущего.

В руки рабочих государство дает драгоценное оборудование. И рабочие в массе своей считают делом чести использовать его по-хозяйски, высокопроизводительно, строго соблюдать технологическую дисциплину. Труженикам полей народ доверил самое главное свое богатство — землю. И колхозники, работники совхозов принимают меры, чтобы получить больше так необходимой продукции на каждый гектар ее. Они, памятуя, что земля мстит безответственным, ликвидируют обезличку на полях, борются за повышение их плодородия и продуктивности животноводства.

Особое доверие оказано нашим специалистам — воспитанникам советской высшей и средней школы. Им вверяются огромные материальные ценности, большие коллективы людей. Ответом их на доверие может быть лишь одно — честное и добросовестное исполнение своих служебных обязанностей, работать так, чтобы дела на порученном участке шли образцово, показывать пример во всем. Разболтанность, недисциплинированность, консерватизм, невнимание к людям противопоказаны нашим руководящим кадрам и специалистам.

Примеров исключительно добросовестного, по-коммунистически хозяйского отношения к делу, четкой и продуманной работы не перечесть. Высокой похвалой для человека звучат слова: «Он исполнительный, заботливый, дисциплинированный». На Прокопьевском руднике в пример многим ставят коллектив участка коммунистического труда П. И. Скорика с шахты № 8. Дух взаимопомощи, высокое чувство ответственности каждого за всех и всех за одного, за честь участка, крепкая дисциплина, непримиримость к малейшим проявлениям расхлябанности — вот что выгодно отличает этот дружный коллектив. Потому здесь забыли, что такое прогулы, нарушения производственной дисциплины и правил безопасности. Или возьмем заботливую телятницу Краснинского совхоза В. А. Сомову, о которой рассказывалось в «Кузбассе». За три последних года она вырастила 1.100 телят и не допустила ни одного случая гадежа.

К сожалению, еще не вытравлено у нас такое позорнейшее явление, как безответственность. С безответственностью в работе кадров партия ведет беспощадную борьбу. Но это зло еще не преодолено до конца и дает о себе знать, являясь источником многих бед. Вот пример.

На шахте № 7 в одно из недавно минувших воскресений меняли канат на скиповом под'еме. Операция исключительно серьезная — на этом канате, если можно так выразиться, держится все благополучие шахты. Но люди, которым было поручено руководить ею, допустили произвол, вопиющую халатность и безответственность, граничащую с преступлением. Машиниста под'ема не вызвали. Главный механик шахты В. Гуляев ушел. Механик под'ема инженер А. Налепов, решив, что «авось и сами обойдемся», уронил в ствол груженый скип. Дорого обошлась коллективу и государству халатность командиров шахты — недоданы многие тысячи тонн дефицитного коксующегося угля.

Почему это стало возможным? Потому, что руководители шахты (начальник т. Чуйко), партбюро (секретарь т. Маслий) недостаточно занимаются воспитанием у кадров высокого чувства ответственности. Подобные факты не единичны, особенно на предприятиях угольной промышленности. Из-за аварий механизмов и выработок комбинат «Кузбассуголь» в прошлом году потерял сотни тысяч тонн добычи.

Много еще безобразий в организации труда, в расходовании средств и материалов на стройках. В совхозах «Авангард», Хорошеборский, Трудармейский допустили большой падеж скота. В ряде хозяйств Кузнецкого района крайне медленно идут полевые работы. И все из-за неразворотливости, беспечности работников, нетребовательности к себе и подчиненным. А где беспечность, безответственность — там брак, аварии, перерасходы средств и материалов, приписки, канцелярско-бюрократическое отношение к людям.

Характерная деталь. Если проанализировать причины той или иной аварии, срыва намеченного мероприятия, любого провала или недостатка в хозяйственной деятельности — окажется, что их можно было предотвратить, что ссылка на всевозможные так называемые об'ективные причины — лишь увертка, попытка работников скрыть свою бездеятельность и недисциплинированность. Значит, **НИ ОДИН СЛУЧАЙ БЕЗОТВЕТСТВЕННОСТИ НЕ ДОЛЖЕН ОСТАВАТЬСЯ БЕЗ ТЩАТЕЛЬНОГО РАЗБОРА И КОЛЛЕКТИВНОГО ОБСУЖДЕНИЯ, БЕЗ ПРИНЦИПИАЛЬНОЙ ОЦЕНКИ И ОТПОРА.** Такая мера не позволяет притупляться у кадров чувству ответственности, а повышает его.

Укрепление у всех работников чувства высокой ответственности за порученное дело — главное и решающее условие успешного выполнения обязательств на третий год семилетки, осуществления величественной программы коммунистического строительства в нашей стране.

Ни темпов, ни качества

В ночь с 23 на 24 апреля тракторист колхоза им. Ильича В. Горбунов вспахал всего лишь 2 гектара. Больше не смог: трактор вышел из строя. А утром на массив пришла агроном колхоза Е. Ф. Колбухова и в сердцах сказала:

— Хорошо, что трактор поломался. А то бы он натворил

Агроном права. По заданию пахать надо было на глубину в 22 сантиметра, а Горбунов настроил плуг на 10—15 см. Так же мелко пахали в ту ночь Е. Снегирев и В. Каргачаков. И это у них наблюдается не впервые.

— Почему так мелко пашете? — спрашиваем у Горбунова.

— Плуг старый. Больше не берет, — отвечает он и прячет глаза. Ведь ясно же: говорит чепуху.

За последние 3—4 дня мы побывали в нескольких колхозах Беловского района. Отрадно отметить, что большинство колхозников добросовестно производит пахоту и лущение. Это заметно в артелях «Победа», «Авангард», им. Калинина. И все-таки в целом по району и темпы, и качество полевых работ оставляют желать много лучшего.

Возьмем, к примеру, первую бригаду колхоза «Гигант». Если верить учетным листам трактористов, пахота здесь производится одновременно с бороновании. Качество работы, по отзывам бригадира В. Н. Манина, хорошее. Количественные показатели также радуют. А когда выехали в поле, выяснилось, что трактористы пашут мелко, без борон и без предплужников. Перед пахотой солому с массива не убирали как следует и теперь каждую кучку об'езжают.

Кстати, о предплужниках. От руководителей колхоза и от механизаторов часто можно слышать такое:

— С предплужниками работать рискованно: можно вывести из строя трактор. Слишком большая нагрузка на него.

Как же надоела эта старая песня!

В бригаде т. Манина по всем массивам растут одинокие березки и кустарники. Сколько раз говорили о том, что это затрудняет обработку поля, создает очаги размножения сорняков. Но слова остались словами. В бригаде не убирают колки и сейчас.

В колхозе им. 18-го партс'езда к полевым работам приступили неделю назад. Но развернуться как следует еще не успели. Тракторы работают не на полную мощность, особенно ночью.

Во второй бригаде в ночь на 22 апреля вели лущевку три гусеничных трактора. Пролущив одно поле, механизаторы переехали на другое. В 6 часов утра закончили работу и направились на полевой стан. Кое-как обтерев от пыли и грязи моторы и просмотрев кое-какие крепления, трактористы пошли в общежитие. В головине девятого под'ехали на бричке сменные трактористы и прицепщики. С полчаса они посидели в комнате отдыха, а потом неспеша пошли к тракторам.

— А куда спешить? — говорят они. — Бригадиры еще дома. Нам никто не сказал, что и как делать.

Более четырех часов простояли три трактора. За это время они могли бы вспахать не менее 8 га или пролущить 40—45 гектаров. Подобные потери времени при пересменах являются обычными для многих колхозов Беловского района.

Полевые работы начались более недели назад, а общественное питание до сих пор не налажено. Плохо также с организацией отдыха колхозников

В районе вспахано 9.320 га земли. В пересчете на каждый работающий трактор «ДТ-54» это составляет всего лишь 50 га, т. е. по 3—4 га в сутки. Всего же в районе предстоит вспахать еще около 38 тысяч гектаров. Об'ем работ большой. Нужны высокие темпы для выполнения его. И особенно надо усилить контроль за качеством полевых работ.

В. КОРОСТЕЛЕВ,
А. ЗАВГОРОДНИЙ.
Беловский район.

Чебулинский совхоз отстает

Провести сев яровых культур в лучшие агротехнические сроки, при высоком качестве полевых работ — обязательство чебулинских хлеборобов. Выполнение его несколько усложняется тем, что колхозам и совхозам района надо поднять около 23 тысяч гектаров весновспашки.

Прибивка влаги на парах и зяби прошла в основном организованно. В колхозе «Маяк Ильича», где председателем А. И. Будко, эту работу произвели на всей площади за три рабочих дня. Затем большинство тракторов было переключено на пахоту. На весновспашке сейчас занято 16 агрегатов. Всего по колхозу поднято весновспашки 811 гектаров, из них 73 га целины.

Механизаторы Усть-Сертинского совхоза вспахали около 2 тысяч га земли. Лучше других справляются с работой Курско-Смоленское отделение, где управляющим И. В. Логинов. Здесь за короткое время вспахано 600 гектаров земли. Трактористы этого хозяйства Павел Алябьев, Василий Подхомутников и Василий Воронцов доводят сменную выработку до 9,5 га.

В этом же отделении полным ходом идет вывозка на поля местных удобрений.

Но не все гладко на полевых работах в районе. Так, например, в Центральном отделении совхоза Усть-Сертинский из 12 гусеничных тракторов работают только 8.

Неудовлетворительно идет пахота в Покровском отделении Чебулинского совхоза, где подняли всего лишь 160 га весновспашки. И что особенно обидно, здесь беззаботно относятся к качеству работ. 25 апреля трактористы Иван Романцев и Николай Воронкин вели пахоту без предплужников. Бригадир Михаил Королев видел, что механизаторы бракодельствуют, и промолчал.

В Петропавловском отделении к пахоте по существу еще не приступали. Дирекция и партком совхоза смирились с раскачкой и неорганизованностью в отделении и ничего не делают, чтобы покончить с этим злом.

Неудовлетворительно идут полевые работы в колхозах «Сибиряк» (председатель т. Анцис) и «Победа» (председатель т. Садыков).

В. БЕЛЕНКИН.

Предстоящий визит Л. И. Брежнева в Финляндию

Во время своего визита в Советский Союз в ноябре прошлого года президент Финляндской Республики У. К. Кекконен передал Председателю Президиума Верховного Совета СССР Л. И. Брежневу приглашение посетить Финляндию с официальным визитом. В настоящее время достигнута договоренность о том что визит состоится с 12 по 20 сентября текущего года.

Независимое государство Сьерра-Леоне

МОСКВА, 26 апреля. (ТАСС). Председатель Совета Министров СССР Н. С. Хрущев сердечно поздравил народ Сьерра-Леоне по случаю провозглашения независимости страны.

В послании Н. С. Хрущева, направленном премьер-министру Сьерра-Леоне Мильтону Марган, говорится, что Советское правительство признало Сьерра-Леоне в качестве независимого и суверенного государства и выражает готовность установить с ним дипломатические отношения.

Народы Советского Союза, указывает Н. С. Хрущев, искренне желают народу Сьерра-Леоне благополучия и счастья, а также успехов в укреплении суверенитета своего государства, развитии его экономики и культуры.

Рапортуют шахтеры

О новой производственной победе, одержанной в соревновании за достойную встречу XXII с'езда КПСС, рапортуют горняки самого мощного в Кузбассе треста «Киселевскуголь». Сегодня в первую смену они завершают четырехмесячный план добычи угля.

С начала года трест выдал в счет своих обязательств 72 тысячи тонн угля, в том числе 26 тысяч тонн в апреле.

Последние тонны угля в счет четырехмесячного плана выдают сегодня также горняки трестов «Прокопьевскуголь» и «Кемеровоуголь».

☆ ☆ ☆ ☆ ☆ ☆ ☆ ☆ ☆

ВЫСОКОЕ НАПРЯЖЕНИЕ

Ветер согнал с городских улиц туман и, перемешав его с дымом ГРЭС, хлопьями разбросал меж холмов. И сразу же тысячью золотых ручейков весеннее солнце устремилось в огромные окна электростанции, веселыми зайчиками заиграло на приборах могучих турбин, в листьях цветов, нашедших в машинах хороших соседей...

Так в Калтане начался новый день. Обычный, будничный, трудовой. Но для энергетиков Южно-Кузбасской он навсегда останется в памяти, его золотыми буквами впишут в историю станции: 27 апреля ГРЭС было присвоено высокое звание предприятия коммунистического труда. Свершилось то, за что так упорно, кропотливо боролись месяцы, годы. Боролись всем коллективом, одной дружной семьей.

В нынешнем году наши южане отпраздную свой юбилей — десятилетие станции. Человека в такую пору иначе и не называют как дитя. А коллектив и в десять лет солиден, умен, опытен. В нем жизненная мудрость ветеранов и страсть молодости, дополняя друг друга, рождают чудесную силу, которой нет меры, нет цены.

Судьба не баловала калтанских энергетиков. Им одним из первых в стране пришлось осваивать станцию чисто высокого давления, искать лучшие пути эксплуатации нового оборудования, чтобы доказать его преимущества, добиться его признания. Жизнь выдвигала уйму самых сложных, порой совершенно неожиданных задач: то требовалось «расширить» что-то в топочном режиме котлов, то вдруг на повестку дня вставал водный режим станции, автоматизация зажигания мазута и т. д. и т. п. И примечательно вот что: преодолев одну трудность, разгадав одну проблему, коллектив тут же с головой уходил в новые заботы, брался со всей страстью за ликвидацию очередного «узкого места». Удалось, скажем, «закрыть на замок» две береговые водонасосные станции, следующий шаг — автоматизация электролизерной, мазуто-насосной. И добились-таки, перевели их на работу без обслуживающего персонала.

Или такой факт. В июле минувшего года южане завершили выполнение мероприятий, позволивших одному машинисту управлять одновременно тремя котлами. А сейчас мысли, творческие поиски коллектива устремлены к новой цели — обеспечить управление всеми турбинами с двух рабочих мест, а котлами — с трех.

Если же чуть-чуть приоткрыть перспективы калтанских энергетиков, то на первый план, на ближайшие два—три года у них уже имеется точный план действий — сделать свою станцию показательной по комплексной автоматизации и механизации. Само слово «комплекс» звучит как-то академически, а любой энергетик расшифрует его так: у нас не будет ручного труда, человеку останется одно — следить за аппаратами, умными приборами, нажимать рычаги и кнопки. День этот недалек!

Откуда такая уверенность? Люди замечательные на Южно-Кузбасской! Крылатый призыв москвичей учиться работать и жить по-коммунистически пленил сердца калтанских энергетиков, захватил все их помыслы, будто накалил их. В коллективе незримо протекал процесс перевоспитания отношений людей к своей работе, к долгу перед товарищами, семьей. Случилась неприятность на угольном складе — вышел из строя кран-перегружатель. Дежурный электромонтер Семен Васильевич Надеев и его напарники имели, казалось бы, право уйти домой — их вахта кончилась. Но рабочие рассудили иначе: уйдем — сменщики столько драгоценного времени потеряют! Вызывать ремонтников — тоже ждать придется долго. Починим сами! За полчаса авария была ликвидирована.

В коллективе вахты коммунистического труда Василия Павловича Трифонова приболел рабочий, обслуживавший водородную установку. Решили всей сменой по очереди наблюдать за агрегатом и предотвратили простои.

Таких примеров взаимовыручки, коллективизма можно было бы назвать десятки, сотни. Но их уже никто не учитывает — они стали неписаным правилом жизни коллектива.

Борьба за коммунистический труд породила замечательную страсть рядовых рабочих к рационализации и изобретательству. Сейчас на станции вовсе не редкость смены, вахты и бригады, где все стали рационализаторами. Рабочие бригады электрослесарей по ремонту генераторов и высоковольтных двигателей Н. Филиппов, А. Шапочкин, В. Зорин, М. Пискунов в минувшем году внесли по 5—6 ценных предложений! Примечательна арифметика перемен в армии новаторов ГРЭС. В 1958 г. их было 182, в 1959 г. уже 262, а в прошлом — 273. Причем 226 из них — рядовые рабочие!

Неутомимо искать, кропотливо совершенствовать — это призвание не одиночек, а стиль работы всего коллектива. Очень часто какое-то ценное, с большой перспективой дело зарождается отнюдь не в кабинетах дирекции, а в бригаде, смене. Много лет хромала ремонтная служба. И вот поступило предложение создать цех централизованного ремонта. Нет, не за счет дополнительных штатов, ресурсов, а на базе механического цеха и двух ремонтных участков, что были в «хозяйстве» турбинистов и котельщиков. Подсчитали, взвесили все «за» и «против» и порешили: быть новому цеху. И что же? Теперь «ремонтный» вопрос с повестки дня снят раз и навсегда — никаких разговоров о срывах графиков, о низком качестве.

И еще одна, пожалуй, самая большая победа коллектива — неизмеримо выросшая тяга к учебе, знаниям. Учатся здесь буквально все — от мала до велика. Одни овладевают смежными профессиями, другие сели за парты вечерних школ, третьи после трудовой вахты заполняют классы и лаборатории энергетического техникума.

О ростках нового, коммунистического, что так благотворно развиваются в коллективе Южно-Кузбасской ГРЭС, можно рассказывать много. Пусть же они крепнут, набираются сил, пусть день ото дня множатся славные победы хорошего, трудолюбивого коллектива — маяка кузбасских энергетиков!

С праздником, с большим успехом вас, дорогие товарищи, поздравляет весь Кузбасс!

На снимках: вверху — отличный уход за оборудованием, своевременный и высококачественный ремонт его — одно из важных условий успешной работы станции. И в этом немалая заслуга слесарей ЦЦР Н. А. Силина и Н. И. Ефременко; внизу — одна из турбин с модернизированной проточной частью.

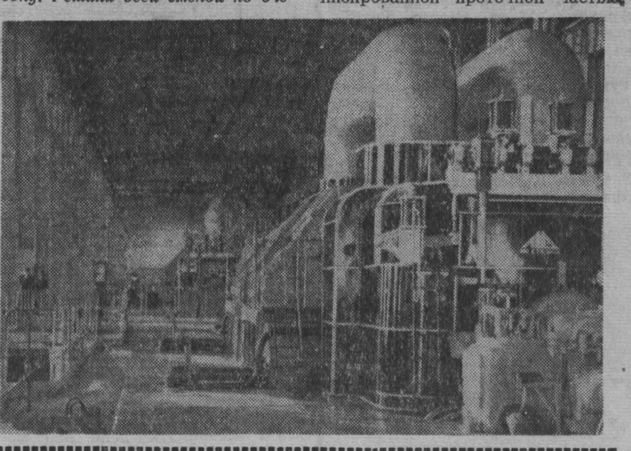

ГОВОРЯТ ЦИФРЫ

За 9 лет эксплуатации удельный расход топлива на отпущенный киловатт-час снижен с 520 г до 421 — на 19 процентов. А себестоимость электроэнергии здесь самая низкая среди тепловых районных электростанций страны.

☆

220 рабочих и служащих станции участвуют в художественной самодеятельности. При Дворце культуры энергетиков работают хоровой, театральный, танцевальный, вокальный кружки, созданы духовой и эстрадный оркестры, вокальный ансамбль.

☆

Сотни молодых рабочих станции занимаются спортом. В рядах физкультурников 8 перворазрядников, 17 второразрядников и 45 спортсменов третьего разряда. Работают секции футбола, волейбола, легкой атлетики и хоккея. Легкоатлеты Южно-Кузбасской ГРЭС не один раз выступали на первенстве области.

☆

Лучший обмуровщик котельного цеха Алексей Матвеевич Задорожко зарабатывает в месяц по 180—200 рублей. Среднемесячная заработная плата слесаря турбинного цеха Михаила Петровича Порядина составляет 215 рублей, сварщика 4-го цеха Александра Васильевича Новикова — 173 рубля и лучшего электросварщика этого же цеха Александра Гарифовича Загидуллина — 225 рублей.

☆

Трудящиеся станции выписывают 873 экземпляра газет, 334 журнала. В турбинном цехе каждый рабочий является подписчиком.

☆

На абонементе библиотеки при клубе заводского комитета 1184 читателя. В книжном фонде библиотеки насчитывается около 20.000 томов.

☆

170 энергетиков являются членами городского мичуринского общества.

Живительный свет маяка

ПЛЮС 500 РЕЙД ГАЗЕТ „КУЗБАСС" И „ЛЕНИНСКИЙ ШАХТЕР"

В те дни, когда горняцкие коллективы треста «Ленинуголь» намечали рубежи на третий год семилетки, замечательную патриотическую инициативу проявила бригада Ивана Степановича Корнева с участка коммунистического труда № 5 «Полысаевской-1». Она обязалась добывать на комбайн «Донбасс» дополнительно к месячному плану не менее 500 тонн топлива и через газету «Кузбасс» призвала шахтеров бассейна последовать ее примеру.

Бригада Корнева указала на новые производственные резервы, какими располагают коллективы всех комбайновых лав. На совещании механизаторов рудника Корнев поделился опытом работы по графику цикличности, рассказал об усовершенствованиях, внесенных в «Донбасс-6» И. Рюмшиным и Ф. Беккером. Они, с помощью слесарей механического цеха увеличили на 20 сантиметров высоту бара. За счет добавления кулачков в режущую цепь удлинили бар с 1,45 до 1,6 метра и стали **с каждого цикла брать больше угля.** На грузчик установили щиток, чтобы в момент отбойки уголь не падал в завал, а шел на транспортер. Применив тяговую лебедку, удачно механизировали посадку лавы.

Эти резервы, приведенные в действие, как раз и давали инициаторам борьбы за высокопроизводительное использование комбайнов обещанные плюс 500 т.

Призыв корневцев взбудоражил горняков.

ПО КОРНЕВУ

Первыми на шахте имени С. М. Кирова ценный почин подхватили рабочие, инженеры и техники участка № 4. Того самого участка, горнякам которого принадлежит всекузбасский рекорд комбайновой угледобычи — 25300 тонн. И они начали с поисков внутренних резервов. В лаве стали в полтора раза больше применять металлостоек, полностью автоматизировали транспортеры, а мотористов перевели в забойную группу. Так члены комплексной бригады Г. Н. Давыдова создали благоприятные условия для увеличения угледобычи в лаве, отработанной с трех сторон, где давление настолько велико, что редкий день обходится без обрушения породы. Работать им трудно. И все-таки уже в январе они выдали на-гора плюс 2000 тонн.

В соревнование вступили участки №№ 2, 3, 6, 9, 11, 14. И каждый вносил что-то новое, ценное. Коллектив 11-го участка, которым руководит инициативный инженер коммунист С. Г. Гаврилин, правильно рассчитал, что борьба за высокопроизводительное использование техники — важнейшее средство снижения себестоимости угля. Увеличили глубину вруба, заменили 60-киловаттный мотор комбайна на более мощный и за цикл стали брать на 25 тонн угля больше, чем прежде.

Известно, что металлостойка окупается примерно через месяц, а пользоваться ею можно год. Лаву с завальной стороны на одиннадцатом поддерживают металлом, призабойное пространство — смешанной крепью. Расход леса сократился настолько, что себестоимость каждой тонны топлива снизилась на 14 копеек.

Или взять шестой. Этот участок в минувшем году редко справлялся с планом. Однако и тут призыв полысаевцев нашел отклик. Участники нашей рейдовой бригады побывали здесь и были приятно удивлены. Перед входом в штрек вывешены плакаты: «Поддержим почин бригады Корнева! Дадим «плюс 500» на комбайн!» Их написали сами шахтеры. Они выразили свое горячее стремление работать подстать передовикам семилетки. Правда, добывать уголь им приходится в трудных условиях: Поленовский пласт водообилен, содержит в себе много колчедана, наделен слишком неустойчивой кровлей. Но упорство побеждает.

Члены бригад В. Матросова и Б. Ефименко не стесняются заимствовать опыт у передовиков производства. Цикличному методу угледобычи, сквозному комплексу, автоматизации конвейерных установок — всему они нашли применение. И после этого забойные группы ежемесячно выдают из обеих комбайновых лав не по 500, а по полторы—две тысячи тонн сверхпланового топлива.

Характерно, что новшество, явно способствующее борьбе за «Плюс 500», проявляет себя

(Окончание на 2-й стр.)

Колхозники и колхозницы, работники совхозов! Всемерно развивайте общественное животноводство, повышайте продуктивность скота! Создавайте прочную кормовую базу, боритесь за высокие урожаи кукурузы, бобовых, сахарной свеклы!

(Из Призывов ЦК КПСС к 1 Мая 1961 г.).

Передовые животноводы — Первомаю

Передовому — широкую дорогу. Такую задачу поставили перед собой животноводы Троицкого совхоза. Они внедрили подсосный метод выращивания телят, крупногрупповое содержание свиней, беспривязное свободно-выгульное содержание молодняка. А на Летяжской ферме установлена механическая дойка. Скотник Николай Марков добился среднесуточного привеса телят по 750—850 граммов.

Большими достижениями встречают праздник животноводы Листвянского отделения. Первое место в соревновании здесь занял дояр Иван Лукьянович Курочкин. Он надаивает от каждой коровы по 9 килограммов молока в день. Дояру вручен переходящий красный вымпел. По 8 килограммов молока от каждой из 25 коров ежедневно получает дояр Красноярского отделения Иван Гаврилович Коцуба.

Ширится в совхозе и соревнование за получение звания коллектива коммунистического труда. Из семи ферм четыре уже вступили в это соревнование. Коллектив Листвянского отделения был отстающим. Животноводы переняли опыт работы Воскресенского отделения, внедрили все лучшее, передовое и скоро добились в соревновании первенства, а на днях коллективу вручено переходящее Красное знамя.

(Корр. «Кузбасса»).

Лауреаты Ленинских премий

Здесь всегда светит солнце

Высокие облака сплошной пеленой заволокли еще со вчерашнего вечера синее небо, иногда накрапывал дождь. Непогода не коснулась лишь одного дома — дома, где живет и творит художник Мартирос Сарьян.

В его мастерской, как всегда, много света. Лучезарным потоком он струится со стен сказочной комнаты, с многочисленных картин, созданных волшебником кисти на протяжении многих десятилетий.

Часто приходится слышать такое: если вы приехали в Армению ненадолго и незнакомы с ее природой и людьми, то побывайте обязательно у Мартироса Сарьяна. Там вы увидите всю Армению. И это правда. Трудно оторвать взор от его «Арарата из Двина» или же от полотна «Колхоз села Кариндж в горах Туманяна». А сколько радости доставляют «Армения», «Бюракан», «Лалвар», «Сбор хлопка в Араратской долине» и многие, многие другие творения.

Кисти Мартироса Сарьяна принадлежат около полутора ты-

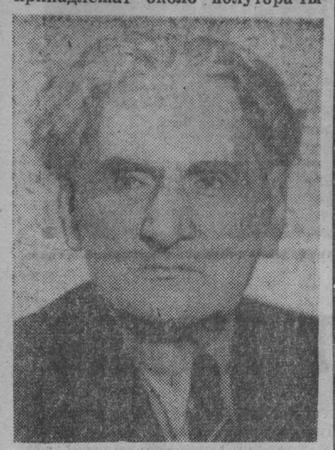

сяч работ. Буйно ликуют на них краски: лиловато-сиреневые горные склоны, ослепительно голубое небо, бело-розовое цветение весны, зелень альпийских лугов.

За последние годы все большее место в творчестве Сарьяна занимают образы современников.

Глядя на эти произведения, никак нельзя сказать, что их творцу пошел 82-й год и вместе с тем он автор двадцати новых работ, которые экспонируются сейчас на праздничной выставке, посвященной 40-летию Советской Армении. В них, как всегда, поражает и ослепляет мощный, немеркнущий талант, полный молодости.

По-юношески влюбленный в образы и краски своей родины, в ее животворящее солнце, полный энергии и жажды творчества, Мартирос Сарьян продолжает умножать бесценные сокровища культуры для горячо любимого им народа.

Художник живет большой, красивой жизнью. Серьезно заниматься живописью он начал семнадцати лет в Московском училище живописи, ваяния и зодчества. Его учителями были выдающиеся русские мастера В. Серов и К. Коровин. Сейчас творчество Сарьяна пользуется широкой известностью в стране и за рубежом. За цикл картин «Моя родина» Мартирос Сарьян удостоен Ленинской премии.

Э. МЕЛИК-НУБАРОВ,
А. КАКОСЯН.
(Корр. ТАСС).

НА СНИМКЕ: М. САРЬЯН.

Успехов тебе, Ирма!

Репортаж

На юго-западе райцентра, сразу за железнодорожной станцией Яшкино, начинаются земли совхоза. Десять его птичников, раскинувшихся по косогору, издали напоминают животноводческий городок. Почти каждый день сюда доставляют из инкубатора тысячи цыплят.

Вот и сегодня в проходе на вычищенном до блеска цементном полу стоит множество ящиков с живыми желтоватыми комочками. Девушки бережно переносят и ставят ящики между клетками. Потом они берут в руки по цыпленку и разжимают ему клюв. Минута — и маленькие живые существа глотают биомицин со сливками. Быстро и умело, словно квалифицированные врачи, орудуют пипетками зоотехник птицефермы Анна Константиновна Ратегова и ветфельдшер Сергей Михайлович Гурин.

Так начинается борьба за сохранение птицы. Пройдет немного времени, и эти почти беспомощные птенцы будут переданы в группу молодняка. А оттуда часть их пойдет потом на убой, другая — в группу несушек.

Но это в будущем. А как сегодня идет борьба за получение большего количества яиц? Заходим в красный уголок птицефермы. На столах газеты, специальные журналы, по стенам развешены графики, бюллетени, доски показателей... В них, как в зеркале, отражаются итоги работы птицеводов. «Кто сегодня впереди», — называется красочно оформленный стенд. Кто же сегодня впереди? Читаем: «Польмитаг Ирма, 28665 штук». Таков показатель лучшей птичницы и ее сменщицы Филиппи Марии за март.

Зоотехник птицефермы называет других лучших птичниц: Флеру Реннер, Магдалину Шумахер, Анну Качанову. Но тут же оговаривается, что от Польмитаг они отстали. Из проданных в этом году государству 740 тысяч яиц пятая часть собрана Ирмой Польмитаг. За первый квартал она получила почти 112 тысяч штук, а на одну несушку — по 30 штук. Для зимних месяцев это хорошо.

В чем же секрет успеха этих двух птичниц? Может, лучшие условия содержания птицы или другие корма?

— Нет, условия у нас для всех одинаковые, а вот корма... Впрочем, пусть Ирма сама расскажет, пройдемте к ней, она как раз у себя сейчас, — сказала Анна Константиновна.

Перед входом в помещение стоит огромная мачта. На самом ее верху развевается красное знамя. По условиям соревнования оно должно присуждаться победителю каждый день. Но вот уже почти три месяца изо дня в день знамя находится у кандидата в члены КПСС, участницы совещания передовиков сельского хозяйства Сибири Ирмы Польмитаг. За это время ни разу она не уступала первенства по сбору яиц. Да и себестоимость яиц у нее самая низкая. Если в первом квартале десяток яиц совхозу стал 64, то у Польмитаг — 33 копейки.

Только что закончена раздача кормов. Близится к концу смена. Можно было бы собираться домой, но Ирма хлопочет на кухне: надо, чтобы и для сменщицы все было готово. Она проверяет, хорошо ли размокла пшеница в чану, сварилось ли мясо, есть ли запасы костной муки, комбикорма.

Птичница оказалась не словоохотливой:

— Корм у наших кур всегда есть, хорошо его готовим и вовремя даем. В чистоте содержим помещение.

— Вот и весь секрет, — пошутила Анна Константиновна, потом добавила: — Вижу, вы хотите спросить: разве не все так ухаживают? Нет, не все. Некоторые птичницы не соблюдают время раздачи корма, плохо приготовляют его. Ирма отказалась от водовоза и подсобного рабочего, сама чинит седала, отвозит навоз...

За скупыми словами зоотехника нетрудно увидеть большую кропотливую работу молодого коммуниста Ирмы Польмитаг по досрочному выполнению обязательств третьего года семилетки. А обязательство у нее не маленькое: получить от каждой несушки не менее 115 яиц. На 15 штук больше среднесовхозных обязательств.

А. МОРОЗОВ.

Яшкинский совхоз.

ДЕПУТАТ Верховного Совета РСФСР, лучшая доярка колхоза «Передовик» Анжеро-Судженского района Мария Ильинична Яковлева в этом году решила получить от каждой коровы своей группы по 3.600 кг молока. Как выполняется это обязательство? Отлично. В первом квартале Мария Ильинична надоила молока по 1.022 кг, в том числе в марте по 424 кг. В предмайском соревновании знатная доярка повысила трудовые показатели.

НА СНИМКЕ: М. И. ЯКОВЛЕВА.

Фото А. Кузярина.

Хорошо на душе

Хорошее настроение сейчас у наших животноводов. Если сравнить итоги первого квартала в этом и в прошлом году — результат такой: на корову надоено на 209 литров молока больше. Считаю, что это неплохой «плюс». В прошлом году мы за двадцать дней апреля сдали 8 тонн молока, нынче — 24.

Квартальные планы по молоку, мясу и яйцу перевыполнены. Сейчас средний надой на корову по колхозу — 7,5 литра.

Особо хочется отметить доярок — депутата райсовета Марию Гайду и депутата сельсовета Антонину Кабанкову. Это наши правофланговые. Им весна третьего года семилетки запомнится не только трудовыми успехами: накануне ленинских дней обе стали кандидатами партии.

М. ГОРЕНКОВ,
председатель колхоза «Заветы Ленина».

Топкинский район

К чему приводит бесконтрольность

Совет Министров СССР ввел новый порядок определения жира в молоке — в процентах к весу. Для нашей области базисная жирность молока, продаваемого государству колхозами, совхозами, сельскохозяйственными предприятиями, хозяйствами колхозников и других граждан, установлена в 4 процента.

В связи с этим совхозы должны нынче сдать государству на 75 тыс. тонн молока больше, чем в прошлом году. Рост на 50 процентов. Задача нелегкая, тут следует серьезно потрудиться.

Однако некоторые руководители хозяйств мало уделяют внимания учету жирности сдаваемого государству молока. В первую очередь это относится к Чебулинскому району.

Например, Усть-Сертинский совхоз направляет молоко с ферм без учета содержания жира, кислотности и температуры. Подозревать, что руководители совхоза не знают, какое это имеет значение, нельзя. Конечно, отлично знают. Так почему же не наведут порядка?

Был здесь такой случай. С фермы № 5 (управляющий тов. Шубин) направили на Усть-Сертинский маслозавод 14 фляг молока без веса, без учета жира, кислотности и температуры. При приемке лаборант совхоза Журавлева и лаборант маслозавода Фадеева занизили жирность молока на 0,2 грамма в 100 миллилитрах. Только вмешательство главного ветврача совхоза помогло восстановить справедливость.

Неблагополучно обстоит дело с учетом и содержанием жира в молоке и в Чумайском совхозе. Вот пример. С центральной фермы (управляющий тов. Железовский) было доставлено на Чумайский маслозавод молоко без веса, без учета жира, кислотности и температуры. При приемке установили: 1041 кг с содержанием жира 3,1. А накануне эта же ферма сдала 975 кг молока с содержанием жира 4,2. Вот к каким парадоксам приводит бесконтрольность.

На других фермах такая же картина.

На Усть-Сертинском маслозаводе все время находится лаборант совхоза Журавлева, на Чумайском маслозаводе — лаборант Чумайского совхоза Година. Обо всех беспорядках они знают, но никаких мер не принимают. Бесконтрольность со стороны лаборантов и руководства совхозов привела к тому, что бывший мастер Усть-Сертинского маслозавода Козлова создала излишки масла — около одного центнера. Сейчас она привлекается к уголовной ответственности.

Не лучшим образом поставлено дело с учетом молока в колхозах и совхозах Беловского района. Колхозы «Россия» и имени Калинина нередко сдают на маслозавод молоко, разбавленное водой, загрязненное, с повышенной температурой и кислотностью.

И тут бесконтрольность привела к преступлению. Так, бывший лаборант Пермяковского маслозавода Федосеева за обман при определении жира и хищение масла осуждена на 5 лет.

Дальше с таким положением мириться нельзя. Чтобы справиться с обязательствами по продаже молока государству, необходимо в каждом хозяйстве, на каждом приемном пункте навести порядок. Молоко, сливки, отгравляемые хозяйствами на приемные пункты, должны взвешиваться, определяться на кислотность, температуру и степень чистоты. И приемные пункты должны решительно улучшить свою работу.

В. ТРЕБИН,
ст. инженер-экономист управления пищевой промышленности совнархоза.

В ЦК ВЛКСМ

ЦК ВЛКСМ совместно с Министерством сельского хозяйства СССР, советом ВДНХ об'явил всесоюзное социалистическое соревнование комсомольских организаций, комсомольцев и молодежи за выращивание высоких урожаев кукурузы в 1961 году.

В основу соревнования положена борьба за получение с каждого гектара не менее 50 центнеров зерна и 500—700 центнеров зеленой массы кукурузы, повышение производительности труда и снижение себестоимости производства зерна и зеленой массы.

Для молодых кукурузоводов — победителей социалистического соревнования — установлено 4000 премий — путевки на Выставку достижений народного хозяйства СССР. Установлены также премии для пионеров и школьников.

Для районных комсомольских организаций, обеспечивших наиболее активное участие комсомольцев и молодежи в соревновании за получение высокого урожая кукурузы на всей площади посевов этой культуры в районе, установлено 50 премий — комплект оборудования молодежного туристского лагеря или лыжной базы, набор аппаратуры любительской киностудии, культурный и спортивный инвентарь. Для областных, краевых, республиканских комсомольских организаций учреждены 14 премий — агитмашина. Победителям соревнования — комсомольским организациям областей и республик вручаются переходящие красные знамена ЦК ВЛКСМ и Министерства сельского хозяйства СССР, лучшие комсомольские организации и молодые кукурузоводы награждаются грамотами ЦК ВЛКСМ и заносятся в Книгу почета ЦК ВЛКСМ.

Для награждения молодых кукурузоводов, комсомольских и пионерских активистов, наиболее отличившихся в борьбе за получение высоких урожаев кукурузы, ЦК ВЛКСМ учредил значок «Молодому кукурузоводу».

С целью лучшей организации всесоюзного социалистического соревнования, повышения его действенности, своевременного и более оперативного влияния на работу комсомольских организаций по борьбе за высокие урожаи кукурузы, лучшей сравнимости результатов, более полного учета особенностей и возможностей отдельных районов страны, широкого распространения передового опыта признано целесообразным подводить итоги соревнования по зонам.

Для подведения итогов соревнования среди областных, краевых и республиканских организаций созданы зональные советы. Зональные советы подводят предварительные итоги соревнования и определяют победителей по итогам проведения сева, ухода за посевами, уборки урожая. Окончательные итоги подводит ЦК ВЛКСМ совместно с Министерством сельского хозяйства СССР и ВДНХ.

Центральный Комитет ВЛКСМ призвал комсомольцев и комсомолок, всех юношей и девушек развернуть боевое соревнование на кукурузном фронте за достойную встречу XXII с'езда КПСС.

Вагонники Тайги совершенствуют производство

Претворяя в жизнь указания партии по дальнейшей механизации и автоматизации производственных процессов, тайгинские вагонники улучшили экономические показатели. В прошлом году предприятие работало ритмично, намного снизило простои вагонов, в плановых видах ремонта производительность труда возросла на 3,2, а выпуск продукции — на 11,8 процента. При этом производственные мощности остались прежними, а количество рабочих уменьшилось.

Достигнуто это благодаря упорной и кропотливой работе всего коллектива депо над механизацией и автоматизацией трудоемких процессов производства. Первое, с чего мы начали, была перепланировка и реконструкция цехов. Партийная организация вместе с администрацией наметила конкретные мероприятия и очередность выполнения предстоящих работ, а затем обсудила их с рабочими. Решили перенести деревообделочный цех непосредственно к сборочному, устроить и оборудовать транспортные коридоры, связывающие колесный цех со сборочным, реконструировать рессорный и заплавочный цехи.

Раньше деревообделочный цех находился в 10 метрах от сборочного. На лошадях, а часто и вручную от основных цехов к деревообделочному доставлялись на ремонт деревянные узлы вагона. На транспортировку уходило очень много времени.

К осени 1960 года деревообделочный цех перевели в новое помещение. Расположено оно рядом со сборочным. Теперь разборка, ремонт и сборка деревянных деталей вагона производятся на месте. От деревообделочного цеха к котельной проложили стружкопровод.

Колесный цех с разборно-сборочными цехами был связан только рельсовыми путями. Зимой рабочий день колесников начинался с очистки этих путей от снега. На это затрачивалось 20—30 минут. Затем колесные пары вручную закатывались на ремонт, так же катали отремонтированные снова в сборочный. Сейчас построены транспортные коридоры: колесные пары по наклонным щитам поступают на ремонт и на сборку.

С самого начала существования депо годовой ремонт вагонов производился на улице. В этом году мы реконструировали цехи среднего ремонта вагонов. Уплотнили рабочие места, изготовили и пустили в эксплуатацию пятитонный кран. Теперь ремонт производится в цехе.

Все это положительно сказалось на результатах работы депо. Так, в феврале простой вагонов в годовом ремонте снижен на 8,3 процента, в среднем ремонте — на 41,5 процента против нормы. По этому показателю уже достигнут уровень, намеченный на конец семилетки. Производительность труда составила 104,3 процента.

В марте вместо ручной обмывки колесных пар и букс внедрены механизированные ванны, над которыми хорошо потрудились инженеры С. М. Вакуленко, П. И. Печень и К. М. Атланов, техники А. Ф. Завершинский и А. П. Подымаев, слесари С. Н. Пленин, П. И. Оленев, В. А. Мельничихин. Сейчас завершается автоматизация поточной линии на очистке и обмывке колесных пар. Два автоматических устройства по прожировке манжет в автоконтрольном пункте и по выплавке баббита в заплавочном цехе уже работают.

Технический прогресс партийная организация держит постоянно в центре своего внимания. В конце 1960 года этот вопрос был обсужден на общем партийном собрании. Коммунисты наметили конкретные мероприятия по ликвидации узких мест, по улучшению рационализаторской работы. Проведенная после собрания организаторская работа позволила повысить активность рационализаторов.

Лучшими рационализаторами являются коммунисты Н. М. Колошницын, мастер автоконтрольного пункта, С. Г. Васильев, бригадир инструментального цеха, слесари П. А. Богданов и П. В. Владимиров и многие другие.

В марте этого года партийное бюро на своем заседании заслушало главного инженера П. И. Печеня о выполнении мероприятий по механизации трудоемких процессов, определило задачи на дальнейший период.

Вагонники Тайгинского депо много сделали по техническому прогрессу на своем предприятии. Однако до решения поставленных задач нам еще далеко. В частности, предстоит расширить сборочный цех, механизировать транспортировку деталей на пункте технического осмотра, перевести котельную на отопление отходами мазута, улучшить условия труда рабочих.

Партийная организация и весь коллектив депо приложат все силы, чтобы к открытию XXII с'езда КПСС прийти с еще более высокими показателями в труде, досрочно выполнить свои социалистические обязательства.

П. СЕРГИЕНКО,
секретарь партбюро Тайгинского вагонного депо.

Живительный свет маяка

(Окончание. Начало на 1-й стр.).

очень рельефно и заметно, быстро пробивают себе дорогу с одной шахты на другую. На восьмом участке шахты имени Ем. Ярославского горняки стали крепить лаву металлическими стойками с завальной стороны — точно так же, как делает бригада И. С. Корнева. При этом вдвое сокращается призабойное пространство. В результате отпадает необходимость в «кострах», а расход леса сокращается в полтора раза. Теперь на креплении выработок экономится время для того, чтобы комбайн больше шел по углю.

А вот еще один примечательный факт. Горняки 9-го участка с «Полысаевской-3» соревнуются с бригадой И. С. Корнева. Они бывают друг у друга, перенимают то, что есть нового в технологии производства. И соревнование между этими коллективами дало замечательные результаты. О них, кстати, ежедневно сообщают друг другу по телефону начальники участков И. Н. Черкасский и А. М. Левшенков. Обмениваются они и техническими новинками. Бригада Корнева удлинила натяжной канат комбайна, чтобы реже приходилось переносить упорную стойку. На участке Левшенкова немедля сделали то же. Словом, горняки на лету подхватывают любое хорошее начинание, внедряют его применительно к своим условиям. В феврале победила бригада И. С. Корнева, а в марте вперед вышли уже комбайнеры участка Левшенкова, которые **добыли 21500 тонн угля из 90-метровой лавы.**

По 500 и больше тонн угля сверх плана на комбайн в январе добыли 19 бригад, в феврале — 27, в марте — 33. И вот что это значит. Если в прошлом году трест ни в одном месяце не справился с плановой производительностью комбайнов, то нынче в марте, например, перевыполнил задание на каждую машину на 760 тонн. А ведь возможности исчерпаны далеко не все. Их еще очень много!

ПРОТИВ РАСТОЧИТЕЛЬСТВА

Почин бригады Корнева тем и хорош, что нацеливает горняков на максимальное использование именно внутренних резервов. Бригада выдвинула лозунг: систематически наращивать темпы угледобычи при минимальных затратах средств и материалов. Она на практике показывает, как можно облегчить подземный труд, делать его производительнее и добывать дешевый по себестоимости уголь. Эта благородная цель вполне понятна.

Однако нам довелось встретиться и с такими рабочими и командирами производства, которые считают, что давать «плюс 500» можно тогда, когда им создадут какие-то особые условия. На участке № 3 шахты «Комсомолец» (начальник А. З. Гавриченко) многие ратуют за такой порядок снабжения, чтобы всего было с запасом. Требуют строго, а сами оборудование не берегут. За приводами транспортеров здесь никто не следит, и это часто приводит к авариям. 1 апреля в штреке лавы № 45 вывели из строя двигатель транспортера. Простояли смену. 3 апреля у комбайна расклинило сателлиты, потому что машину давно не смазывали. Опять потеря времени.

Здесь же больше, чем где-либо, расходуют леса, канатов, зубков. А руководители шахты тт. Прохоров и Былинский настолько щедры, что тотчас стараются восполнить недостающие материалы и детали, потворствуют расточительству.

Аварийность на шахте «Журинка-3» стала большим тормозом повышения производительности горных комбайнов. А. Марьянов, В. Животиков, Г. Сергеев и многие другие передовые механизаторы рассказывают, что на всех участках ежедневно случаются простои. И все потому, что люди здесь не приучены беречь доверенную им технику и материалы.

А ведь пример есть с кого брать. Механизаторы 5-го участка на шахте коммунистического труда «Полысаевская-2» по своей инициативе прямо в лаве оборудовали ремонтную мастерскую, где есть инструмент и необходимые запчасти. В бригадах завели аптечки технической помощи. Уход за машинами организован так, что аварийность сведена на нет. Электрослесари часто реставрируют детали, поддающиеся восстановительному ремонту.

Такие мастерские очень нужны. Открыть их на участках не составляет большого труда. Но руководители шахт и треста медлят с этим.

ПРАКТИКА ДОКАЗЫВАЕТ

По мере того, как растет отряд комбайновых бригад, добывающих сверх месячных планов по 500 тонн и больше, увеличивается и нагрузка на лавы.

— Первый квартал, — рассказывает управляющий трестом А. М. Поляков, — закончился хорошо. Очистную линию мы сократили на девять забоев, а среднесуточная угледобыча в марте против января и февраля возросла на сотни тонн.

Широкие возможности концентрации горных работ открывает не только высокопроизводительное использование забойной техники по примеру бригады Корнева, но и наиболее прогрессивная система разработки угольного месторождения — длинными лавами.

Руководители треста, в частности главный инженер Г. А. Грабина, на словах не против нарезки лав длиной от 100 до 200 метров. Но на деле они терпимо относятся к техническим работникам шахт — поборникам 70—80-метровых забоев. На «Полысаевской-3» дошло до того, что действующие лавы гасятся за 4—5 месяцев. Не успеют горняки приноровиться к горногеологическим условиям, освоить передовые методы труда, как вынуждены переходить в новые очистные забои.

В январе здесь было пять аральных переходов в выработки, нарезанные и оборудованные наспех. В первые дни в них было не до добычи. Бригады готовили фронт работы. Шахта за один месяц задолжала 11670 тонн топлива. По той же причине производственные прорывы нередко происходят на шахтах им. Ем. Ярославского, «Журинка-3» и других.

Не один год отдельные инженерно-технические работники доказывают, что в условиях слабых пород увеличивать длину **лав свыше 100 метров нецелесообразно или даже невозможно. При этом ссылаются на теорию. Мы не собираемся устанавливать, какую длину лавы следует считать наивыгоднейшей, поскольку горногеологические условия, уровень механизации и технология производства на шахтах в какой-то мере различны. Но обратимся к практике. Бригада И. С. Корнева в 130-метровой лаве достигла самой высокой производительности труда и самой низкой себестоимости угля на руднике. Удлинение лав способствует укрупнению участков, концентрации забойного оборудования и транспортных средств, улучшению снабжения комбайновых бригад порожняком и лесом.**

На ряде шахт испытывают нужду в эффективных средствах борьбы с притоками воды. На «Полысаевской-3» насосы не успевают ее откачивать, там затоплен уже не один выемочный участок. Несколько лет тому назад также было и на шахте имени 7 ноября. Затем здесь стали наряду с конвейерными проходить параллельные штреки, предназначенные для пропуска в них воды через печи. И добычные забои осушили. Отделу главного инженера «Полысаевской-3» надо смелее осваивать эффективную систему борьбы с водой по методу других шахт.

☆ ☆ ☆

Сейчас на руднике десятки комбайновых бригад взяли рубеж «плюс 500». Работать так, как они — значит не допускать ни минуты простоя, подчинить своей воле всю технику и брать от нее все, что она способна дать. Такая возможность есть у всех бригад.

По поручению рейдовой бригады: **А. Марьянов**, машинист комбайна шахты «Журинка-3»; **А. Власов**, машинист комбайна шахты «Полысаевская-3»; **П. Анохин**, начальник участка № 11 шахты «Полысаевская-2»; **В. Филимонов**, бригадир комплексной бригады шахты имени 7 ноября; **А. Бельский**, начальник участка № 4 шахты им. С. М. Кирова; **Г. Жупник**, начальник участка № 4 шахты «Комсомолец»; **В. Кузнецов**, литсотрудник газеты «Ленинский шахтер»; **Я. Липягов**, корр. «Кузбасса».

В рейде участвовало 70 человек.

КУЗБАСС

ПИСЬМА ЧИТАТЕЛЕЙ

Шламы—ценное топливо

Опыт коллектива Барабинской ГРЭС

Одним из видов отходов мокрого обогащения является шлам, представляющий собою мелкий уголь класса О-1 мм с калорийностью горючей массы выше 8000 ккал/кг. Пуск в Кузбассе новых фабрик такого обогащения приведет к увеличению количества шлама. Между тем использование этого теплоценного продукта не организовано. За минувший год пущено в дело лишь около половины текущей выработки, а за несколько лет в Кузбассе накопилось полмиллиона тонн такого топлива.

В настоящее время вопросом использования увлажненного шлама занимается Центрогипрошахт, который должен дать свои рекомендации в 1962 г. Однако какие они будут и сколько времени потребуется для их осуществления — неизвестно. А между тем отгружать шлам, чтобы не остановить фабрики из-за отсутствия мест складирования, необходимо немедленно.

Наиболее рациональным является использование шламов на месте, т. е. на электростанциях Кузбасса. Но последние отказываются от получения этого топлива, ссылаясь на всевозможные причины, и в том числе на отсутствие свободных площадок на складах для организации предварительной подсушки шлама и составления смесей, на отсутствие механизмов, на трудность выгрузки из вагонов, застревание в течках топливоподачи и т. д. Опыт Барабинской ГРЭС показывает, что в больших или меньших количествах **шлам можно использовать на всех электростанциях в смеси с другими углями**; специальных условий для этого не требуется.

Здесь в сентябре минувшего года, например, свободных площадок на складе не имелось, а приемка и складирование шлама продолжались. Чтобы он не застревал в бункерах и течках топливоподачи, ни один вагон не поступает непосредственно на производство, а идет на склад, выгружается там грейферными кранами. На это уходит около 40 минут, после чего грузчики зачищают вагоны. Одновременно шлам растаскивается бульдозерами по штабелю и таким образом перемешивается с сухим углем.

Для улучшения использования шлама и других влажных углей на Барабинской ГРЭС провели ряд других мероприятий. Осуществлена подсушка топлива до мельниц на нисходящем потоке. Установлены электровибраторы на бункерах и течках топливоподачи. Переделаны узлы пересыпки с увеличением сечения и угла наклона течек. Увеличена скорость ленточных транспортеров.

Необходимо отметить, что Барабинская ГРЭС, которая использует шлам, высокозольные угли шахты «Березовская-1», промпродукт мокрого обогащения и окисленные угли разрезов, имеет высокие технико-экономические показатели и коэффициент полезного действия котлов выше проектного.

Много сделано в этой части на ТЭЦ Алтайского тракторного завода, Барнаульской ТЭЦ, Новосибирской ТЭЦ № 3 и других. Но, к сожалению, в Кузбассе недостаточно занимаются этим вопросом. Руководство управления Кузбассэнерго заняло неправильную позицию выжидания решений научно-исследовательских институтов, а само тратит всю энергию на доказательство невозможности частичного применения шлама.

Период поставки **шлама** ограничивается пятью месяцами (май—сентябрь), и это обязывает Кузбассэнерго ускорить изучение опыта Барабинской ГРЭС, чтобы в ближайшее время организовать использование шлама на своих электростанциях. От угольщиков требуется принять все меры к уменьшению влажности шлама путем улучшения работы отстойников, организации своевременной вывозки его на склад, послойного снятия верхних частей отвала бульдозерами для улучшения естественной подсушки. Цель — добиться, чтобы влажность отгружаемого шлама не превышала 15 проц.

С. ЗНАМЕНСКИЙ,
начальник
«Кузбассуглесбыта».

А. РУХОЦКИЙ,
ст. инженер-теплотехник.

ПОЧТА ЗА НЕДЕЛЮ

22 апреля исполнилась девяносто первая годовщина со дня рождения Владимира Ильича Ленина. Имя вождя Коммунистической партии, создателя Советского государства дорого для всех трудящихся мира. Естественно, что в редакционной почте за прошедшую неделю много было писем, в которых активисты и читатели газеты рассказывают о том, как прошел этот праздник в их коллективе. Читатель из г. Сталинска Л. Рябковой сообщил, что в ленинские дни библиотека Дома культуры СТАЗа организовала книжную выставку «Ленин с нами». А вот что пишет в редакцию помощник начальника участка «Промышленской» В. Паршин: «Коллектив шахты решил ознаменовать девяносто первую годовщину со дня рождения В. И. Ленина новыми производственными успехами. И свое слово сдержал. 22 апреля было выдано на-гора 2.900 тонн угля — почти два плана».

Советский космонавт Юрий Гагарин совершил 12 апреля беспримерный в истории человечества подвиг. Это событие взволновало всех людей мира. Каждый день в редакцию поступают письма-отклики от трудящихся Кузбасса. В них — гордость за нашу науку, ученых, за наш советский строй. «Человек в космосе! 12 апреля — самый счастливый день. Душой и сердцем чувствуешь, как велики достижения нашей науки и техники», — пишет И. Лихачев из г. Тайги.

«Выше темпы и качество полевых работ!» — под таким девизом трудятся хлеборобы передовых хозяйств. Однако в некоторых колхозах и совхозах Топкинского, Промышленновского и других районов, как сообщают редакции селькоровские посты, в организации полевых работ царят раскачка и неразбериха.

Сейчас установилась хорошая погода. Трудящиеся Кузбасса приступили к благоустройству своих улиц, поселков, городов. Рабочие и школьники принимают активное участие в этой работе. Не хотят оставаться в стороне и пенсионеры. Недавно в Центральном районе г. Кемерова, — пишет С. Телепов, — состоялось собрание пенсионеров. Все они горячо откликнулись на призыв включиться в работу по благоустройству города».

Всего с 21 по 27 апреля редакция получила 397 писем, из них 67 — ответы руководителей партийных, советских и хозяйственных органов о мерах, принятых по сигналам читателей.

Эти ребята — каменщики строительного управления № 4 треста «Сталинскпромстрой». Петр Дудик, Василий Евпоров и Иван Котов работают на строительстве нового блюминга Кузнецкого комбината. Все трое хорошо ведут кладку, выполняя до полутора норм в смену.

Фото В. Ларина.

В мастерскую пришел заказчик...

В РЕДАКЦИЮ поступило письмо от работника Кемеровского комбината бытового обслуживания № 2 тов. Андреева. Он писал: «Прогулы и опоздания, преждевременный уход с работы, пьянство в цехах, грубость мастеров с клиентами — вот что можно встретить в любой день в мастерских нашего комбината. Поэтому не удивительно, что число жалоб от клиентов на плохую работу комбината растет из месяца в месяц».

Редакция решила провести рейд-проверку работы быткомбинатов. Свыше 40 активистов газеты приняли в нем участие. Не осталось почти ни одной мастерской, где бы они не побывали.

☆ ☆ ☆

Ателье № 2 комбината бытового обслуживания № 1. В вестибюле плетеные кресла, мягкие диваны. На столе разложены журналы мод и образцы материалов. На окнах цветы. Приемщица М. Н. Лузина приветливо встречает посетителей. К заказчику проявляют здесь максимум внимания и заботы. Так, если вещь выполнена раньше срока (а явление это довольно частое), клиентам посылают почтовую открытку. Много постоянных заказчиков имеет коллектив этого ателье. Среди них — горняки шахт «Северная», «Пионер», труженики Кемеровского и Центрального районов.

Хорошей популярностью пользуется пошивочный цех этого же комбината по улице Н. Островского. Здесь постоянно ищут новые формы обслуживания трудящихся. Ищут и находят. Недавно, например, стали делать примерку на дому у заказчика.

Таких примеров много. И не только в пошивочных мастерских. Тепло отзываются посетители о фотографе быткомбината № 1 Раисе Кирилловне Калиновской. Любит она свою профессию. Заказы выполняет качественно и в срок.

Но, к сожалению, есть факты волокиты. В модном цехе швейной мастерской на Южном поселке сроки изготовления вещей затягиваются до двух и более месяцев. Подобная картина и в мастерской № 1 второго быткомбината, где на восемь мастеров верхнего платья приходится одна швейная машина и электрический утюг.

Еще хуже обстоит дело со снабжением мастерских запасными частями. «Принять не можем» — этими словами часто встречают посетителей в мастерских по ремонту часов, радиоприемников, гармоней. Отсутствие запасных частей, недостаток машин, материалов отрицательно сказывается на качестве и сроках ремонта, пошива. Но это ли главное, что вызывает многочисленные жалобы трудящихся?

...Фотография на Предзаводском поселке расположена на бойком месте. От клиентов нет отбоя. Спешат и мастера: воспользовавшись бесконтрольностью, выдают фотокарточки без квитанций. Так поступала в день рейда мастер Дворецкая.

В одном здании с этой фотографией находится часовая мастерская. И здесь мастера установили свои «порядки»: плату за ремонт часов берут «с потолка». Например, за смену оси маятника и правку волоска часов «Победа» часовщик Терехов запросил с участника рейда А. Локтионова 5 руб. 26 коп. А его коллеги из часовой мастерской № 5 этого же комбината — 3 руб. 90 коп.

И это не единичный случай. С работника СМУ облисполкома И. С. Бодака за ремонт часов в мастерской № 6 быткомбината № 1 взяли 2 руб. 30 коп., а по прейскуранту положено 2 руб. 20 коп. В мастерской № 4 быткомбината № 2 некоторые мастера встречают клиентов у дверей, предлагая отремонтировать обувь... минуя приемщика. «Не плошает» и сам приемщик А. Коваленко. Принимая обувь без квитанции, он поясняет клиенту:

— Пусть мастер «подобьет» себе на обед.

А вот факты, взятые из писем читателей. «Мастера из быткомбината № 2 Гаврилов и Новиков работали пьяные... Гаврилов принял без квитанции золотые часы «Заря», а Новиков — восемь приемников». «Гармонный мастер Печенцев систематически пьет в мастерской. За месяц не сдал ни одного рубля выручки». «В парикмахерских стрижка «полубокс» по прейскуранту стоит 15 коп., а во многих из них берут 20, хотя клиенту никакой «обработки» (бритье шеи и т. д.) мастера не делали».

Вот эти безобразия и вызывают справедливое возмущение трудящихся, пользующихся услугами предприятий бытового обслуживания. Действительно, о какой культуре обслуживания посетителей, о каком качестве ремонта и пошива может идти речь, если во многих мастерских на рабочих местах нет элементарного порядка, если слово «халтурка» стало модным среди мастеров...

Какие меры принимаются руководством быткомбината № 2 по предотвращению этих возмутительных фактов? На этот вопрос отвечает в своем письме в редакцию группа комсомольцев этого комбината. «Начальник отдела кадров Котов (он же председатель местного комитета комбината) к своим обязанностям относится глохо, — пишут они. — Главная его забота — как бы быстрее уйти «на точку» и там напиться... Глядя на Котова, пьют и мастера».

Рейд показал, что в большинстве мастерских обоих комбинатов книги жалоб и предложений хранятся «под замком», открыть который заказчику порой бывает невозможно. А если кое-кому и удается это сделать, то замечания и предложения, как правило, никто не рассматривает: ни администрация, ни профкомы.

☆ ☆ ☆

В одной корреспонденции отразить работу всех мастерских, разумеется, невозможно. Их только в Рудничном и Кировском районах города свыше пятидесяти. Но даже те факты, которые приведены здесь, дают основания для серьезных выводов. Мы надеемся, что они будут сделаны руководителями областного управления бытового обслуживания.

А. КАСЬЯНОВ,
А. ИВАННИКОВА,
В. ВАСИЛЬЕВА,
А. СОЛОВЬЕВ,
А. ИСХАКОВ,
Т. НЕКРАСОВ,
Н. САМУСЕВ
и другие слушатели школы рабкоров;
А. ТКАЧЕНКО,
П. АНТИПОВ —
корреспонденты «Кузбасса».

Читатели предлагают, рассказывают, критикуют

Клавдия Поликарповна Шакурова — закройщица промтоварного магазина № 19 Кемеровского горпромторга. Полистайте книгу отзывов магазина, побеседуйте с заведующей М. П. Усольцевой, профоргом П. А. Ежовой, и вы убедитесь: Клавдия Поликарповна — любимица покупателей. К ней идут за добрым советом женщины не только Кировского, но и других районов города.

Ведь скромно и нарядно, красиво и со вкусом одеться— большое искусство. Закройщица Клавдия Поликарповна Шакурова несет это искусство в массы.

А. Иванова,
рабкор.

☆ ☆ ☆

На шестой ферме Мазуровского совхоза до 21 апреля не было на ходу ни одного трактора. Но вот вышел из мастерской один дизельный трактор. Пустить бы его на полевые работы, так нет же: его **направили на** вспашку индивидуальных огородов.

Давно пора начать полевые работы. А о них пока нет и речи. Директор совхоза тов. Королев и глаз к нам не кажет. Потому и беспорядки у нас.

Щеглов, Гулевич—рабочие.

☆ ☆ ☆

Вот уже четвертый месяц, как проходческая бригада И. Ф. Гюнтера перешла на сквозной комплекс. Дела идут хорошо. Включение в состав каждого звена слесаря и особенно взрывника позволило ликвидировать непроизводительные простои.

План первого квартала по проходке подготовительных выработок бригадой И. Ф. Гюнтера перевыполнен. Каждый проходчик выполняет нормы на 115—120 процентов.

Н. Попов,
горный мастер шахты «Капитальная-1».

☆ ☆ ☆

Коллектив нашего технического училища № 3 взял шефство над Кемеровским училищем механизации. К осени отремонтируем для него 10 автомоторов.

Готовим мы и свои кадры для работы в деревне. Уже около месяца занимаются две группы трактористов и комбайнеров под руководством мастеров производственного обучения Дмитриева и Погребного. В июне обучение закончится, и 50 молодых механизаторов будут готовы выехать в села.

Ю. Киселев.
г. Кемерово.

☆ ☆ ☆

На Бачатском разрезе началась подготовка машинистов комбайнов и лафетных жаток. Их посещают маляры, плотники, каменщики, рабочие забоев и транспорта. Руководит занятиями мастер автотранспортного парка разреза В. И. Видонов.

А. Портнягин.

☆ ☆ ☆

Хорошо работают на весновспашке трактористы колхоза им. Ленина Тисульского района Петр Коновалов, Петр Толстихин, Иван Субачев и другие.

Благодаря их упорству в колхозе за несколько дней вспахано более 400 га земли.

Усилилась у нас и вывозка удобрений на поля. За 5 дней под пропашные вывезено 1.200 тонн перегноя.

Б. Гейнце.

☆ ☆ ☆

Столовая № 12, недавно открытая в Кировском районе г. Кемерова, оснащена новейшим электрооборудованием. Старший повар Т. А. Пономарева и ее помощники Александра Юшкевич и Галина Сафонова вкусно готовят обеды. Рабочие анилино-красочного завода, жители улиц Инициативная и Черемховская довольны. Многие хозяйки охотно берут обеды на дом.

Е. Романов.

Школа Д. Д. Шепеля

Недавно в литейном цехе КМК провели интересное мероприятие. Руководители на неделю освободили от работы одного из лучших формовщиков мелкого чугунного литья — Дмитрия Денисовича Шепеля. В течение всей недели он делился своим богатым опытом с молодыми формовщиками, недавно окончившими ремесленное училище. Он рассказывал об основных операциях формовки, о свойствах смеси, о повадках расплавленного металла. Тут же практически показывал, как правильно набивать формы, вести их отделку, покраску, сборку.

Молодые литейщики слушали его с большим интересом. Школа Д. Д. Шепеля сразу же помогла некоторым из них улучшить работу. Например, раньше не ладилось дело у Анатолия Серкова. Он часто не выполнял задание, допускал брак. Но рабочий не хотел отставать от своих товарищей, поэтому он старался особенно тщательно запоминать все, что рассказывал и показывал Шепель. Результат получился неплохой. Февральское задание Серков даже немножко перевыполнил, улучшил качество. В марте он трудится еще успешнее.

Г. ЗЫРЯНОВ,
слесарь литейного цеха КМК.

Только обещают

В марте коллектив участка № 3 Грамотеинского разреза недодал до плана 4443 тонны угля. Не было автотранспорта. В апреле положение не лучше. И опять та же причина — не на чем вывозить уголь.

Наш и второй участок обслуживает автобаза треста «Ленинуголь» (директор тов. Лобзин). На втором расстояние до погрузочного пункта 4 км. У нас 11 км. Вот почему нам или вообще не дают машин, или дают, что остается, — не более 8—10, а требуется ежесуточно 28 машино-смен.

И продолжается это не первый год. Куда бы мы ни обращались, везде отделываются только обещаниями.

В апреле горком партии обязал возить от нас уголь Ленинскую и городскую автобазы. Но и это решение не выполняется. А начальник городской автобазы т. Корнеев прямо заявил, что машин не даст, пока не сделают хорошую дорогу. Это отговорка. Несколько раз приезжала комиссия из представителей автобазы, треста и разреза по проверке состояния дороги. Все согласились, что дорога хорошая, но т. Корнеев остался при своем особом мнении.

Коллектив нашего разреза борется за звание предприятия коммунистического труда, и нам стыдно, что по вине автобаз и руководства треста мы не выполняем принятых обязательств.

Кран, Давыдов, Власов, Абатуров, Виноградов, Трошин, Рудин — рабочие участка № 3.

Стоило лишь подумать...

У отделочников СУ-10 треста «Кузнецкжилстрой» были перебои с наждачной бумагой. Вот тогда-то молодые строители—кандидат в члены КПСС И. Грачев и комсомолец А. Валеев предложили изготовлять бумагу своими силами из мелкого речного песка, из жидкого стекла.

Теперь отделочники применяют свою «наждачку». Весть об этом долетела и до СУ № 1 и «Отделстроя», где тоже стали стараться делать ее своими силами.

Новаторы СУ № 10 «Кузнецкжилстроя» освоили, кроме того, выпуск больших плит для облицовки, используя битые плитки.

Ю. Орнатский.

Вместо шести—десять

Недавно прочитал в «Кузбассе» заметку «Беречь свободное время шахтера». Очень правильная она. Хочется, чтобы ее смысл дошел, наконец, до сознания руководителей города Междуреченска.

На шахте «Томь-Усинская № 1-2» работает много шахтеров, которые живут в поселках Притомский и Чебалсу (5—8 км от шахты). Из-за плохой работы городского транспорта мы вынуждены утром уходить из дома за два часа до начала смены. Примерно столько же времени уходит и на возвращение. Еще хуже, когда мы работаем во вторую смену: последний автобус в нашем направлении уходит в 23 часа, то есть в то время, когда у нас заканчивается работа.

Еще в прошлом году секретарь горкома КПСС т. Семенов, выступая на общем собрании рабочих шахты, обещал в ближайшее время улучшить подвоз шахтеров к месту работы. Но ничего не изменилось. А ведь не так уж трудно подавать 1—2 автобуса за час до начала и сразу после окончания смены.

В. КОЗЛОВ.
г. Междуреченск.

Кто разрубит узел?

Заводу «Кузбассэлектромотор» необходимо построить в этом году два детских комбината (детсад-ясли) на 135 мест каждый. Детсад, что строится в Соцгороде, коллектив завода решил сдать в эксплуатацию ко дню открытия XXII с'езда партии. Строительство его идет успешно.

Хуже обстоят дела со строительством второго детсада. Управление главного архитектора города нам выделило земельный участок в заискитимской части города. И вот уже произведена привязка, расчищена строительная площадка, завозятся стройматериалы, а чертежей и смет на строительство нет. На заявлении об этом, подписанном начальником окса завода т. Казанцевым, начальник облпроекта т. Моисеенко наложил резолюцию: «Проектирование квартала велось из расчета выполнения всех работ трестом «Кемеровожилстрой». Никаких дополнительных материалов выдать не можем».

Так, одним махом, зачеркнута вся подготовительная работа, проделанная заводом по строительству второго детсада. Кто же разрубит злополучный узел?

В. МАЛИКОВ,
секретарь парткома завода «Кузбассэлектромотор».

Хочется говорить стихами

Обзор писем

СОЛНЦЕ осветило стройплощадку, заиграло в лужах, обильно разлившихся вокруг, позолотило влажные опилки. Запахло сосновым лесом... Плотники собрались на перекур. Один достал из кармана газету, развернул. Знакомое лицо смотрело с первой страницы. Знакомое лицо. Таким оно стало вчера, позавчера.

— Молодой еще, — сказал один из рабочих.

Помолчали. А дома, после работы, не в силах сдержать волнение, они доверяли свои мысли бумаге, доверяли в необычной форме — писали стихи.

В школах, техникумах, институтах было иначе. Здесь распахивали окна и говорили громче, чем всегда, здесь звонко поздравляли друг друга и пели... А вечером, не в силах сдержать восторг, тоже писали стихи.

Рабочие и домохозяйки, инженеры и учащиеся, служащие и военные... писали стихи.

«Я не поэт и не писатель, я слесарь. Очень рад, что именно мы, советские люди, первыми покорили космос... И у меня как-то сами собой родились строчки маленького стихотворения», — писал в редакцию Петр Шевелев (г. Кемерово).

«Я счастлива, что живу в такой век, но я думаю, что наши дети и внуки будут еще счастливее, потому что они будут жить в такое время, когда все космическое пространство будет принадлежать им. Свое стихотворение я назвала «Счастливая весна», — поделилась мыслями воспитательница из детских яслей Нина Третьякова (г. Междуреченск).

«Понимаете, просто радостно за то, что не кто иной, а наш русский, советский человек первым поднялся в космос. Вот я и написал стихотворение «Подвиг». Петр Грачев, Кедровский разрез».

«Разрешите мне, простой русской женщине, поздравить через газету летчика-космонавта. Его полет в космос глубоко взволновал мою душу, заставил ликовать мое сердце, петь и сочинять стихи. Сегодня я впервые заговорила стихами. Альбина Крылова. г. Кемерово».

Многие в эти дни впервые заговорили стихами. И, разумеется, не о качестве этих стихов сейчас речь.

Схлынула первая волна восторга. И раздумья о том, почему именно советский человек первым увидел Землю из космоса, размышления о родной стране, о своем труде, о своих товарищах вылились в стихотворные строчки. Люди как бы заново начали пересматривать свою жизнь, по-новому взглянули на окружающих.

Крепильщик шахты «Промышленская» Евгений Коршунов сознает, что он не поэт, и говорит об этом в первых же строках, как бы извиняясь за неподдающиеся рифмы, о которых он частенько вообще забывает. Но в его неумело «сколоченном» стихотворении хорошая простая мысль: самая великая сила в мире — свободный труд. Стихотворение называется «Тебе, Гагарин, посвящаю», а рассказывается в нем о том, что только годы свободного труда в свободной стране могли привести к освоению космоса. Последние строфы стихотворения рассказывают о труде под землей — о героизме шахтеров. Шахтер Коршунов глубоко сознает единую цель своего труда и подвига Гагарина.

Эта же мысль вдохновляет часового мастера Владимира Язькова (г. Кемерово), работницу химической лаборатории Веру Филиппову (г. Осинники), горнорабочего шахты «Березовская-1» Алексея Аникина, кладовщика ТЭЦ Виктора Ефремова (г. Кемерово). Каждому есть, что сказать по поводу великого достижения советского народа. Мало становится одной возможности читать готовые гимны подвигу, увлекательные корреспонденции, хочется самому внести свою мысль, свое слово, свое мнение в общее торжество.

«Нет, не фантаст
нам прочитал
главу чудесного романа.
На всю планету
прозвучал
о правде голос
Левитана!» —

пишет инженер с завода «Кузбассэлектромотор» Бронислава Кобалкина.

«Эх, жаль, великий
Циолковский
До дня такого
не дожил!..»

восклицает кемеровчан и н Владимир Захаров.

Весь путь первого в мире социалистического государства готовил этот подвиг. И войны, и разрухи вынесли. Все одолели. Подняли целину, построили в глуши города. Да кому же еще, как не людям, свершившим все это, подняться в космос? Таково содержание стихотворения Михаила Полесского, жителя Южного поселка областного центра.

Но даже самый неискушенный в литературном творчестве человек, взявшись за перо в эти дни, почувствовал, что для полноты выражения чувств нужна необычная форма, нужны не просто слова, а самые сильные, меткие, яркие слова. И кто как мог принялся за их поиски.

Вот Сергей Сауткин из своего Уньгинского совхоза мысленно перенесся вслед за Гагариным в космос и увидел, что космический корабль несется «быстрее бури». Простенькая эта деталь, повторенная дважды, дала автору возможность по-своему увидеть хоровод планет и далекую Землю. Владимир Бузыкин со строительства Западно-Сибирского металлургического завода попытался выразить свои чувства в песенной форме.

Необходимость образных обобщений почувствовала Р. Чигракова с рудника Темир-Тау:

«...Торжественно гудит
эфир:
Мы поднялись
в невероятность.
Нам рукоплещет целый
мир».

Вера Хлопова из Киселевска, пораженная величием подвига, говорит словно вполголоса, прислушиваясь:

«Голос человека из космоса доносится:
«Все в порядке...».

Волнение Аллы Тептиной (г. Кемерово) передается ее незамысловатыми строчками:

«С волнением сигнала
ждет Земля».

Есть среди подобных поисков более или менее удачные, есть более или менее литературно грамотные. Все они свидетельствуют о том, что грандиозное событие в жизни нашей страны всколыхнуло самых различных людей, не могло никого оставить безучастным.

Большинство авторов, не претендуя на опубликование, просто делятся мыслями по поводу великого события. Иван Кузнецов, Тимофей Щербин, Валентин Степанов, Вера Рябинюк, В. Едигаров, Л. Гусаков, Чешикин, Кузьма Щепелев, Вячеслав Ефимочкин, М. Фомченков, Ю. Терещенко, Иван Голев из Кемерова и Кемеровского района, Владимир Буйленко и Л. Руденко из Анжеро-Судженска, Тимофей Требухов из Ижморского района, И. Неупокоев из Калтана, Владимир Федюк из Прокопьевска прислали нам свои стихотворения, посвященные событию, свершившемуся 12 апреля 1961 года.

Людям хочется говорить стихами. Это можно понять.

Меры приняты

21 марта в нашей газете была опубликована корреспонденция «ИМ НУЖНА ПОМОЩЬ» о смотре сельской художественной самодеятельности в Прокопьевском районе. Заведующий городским отделом культуры тов. Котенев сообщил в редакцию, что факты о недостаточной шефской помощи сельским коллективам со стороны городских учреждений культуры соответствуют действительности. Намечены мероприятия для улучшения шефской помощи. Решено открыть вечернюю трехгодичную музыкальную школу, в которой могли бы заниматься руководители хоровых коллективов, духовых оркестров и оркестров народных инструментов из сельских клубов.

☆ ☆ ☆

Отдел перевозок Кемеровского облавтоуправления сообщает, что недостатки в пассажирском транспорте, о которых писала в корреспонденции «ПУТЬ НЕДАЛЕКО ДОЛОГ» рейдовая бригада газеты «Кузбасс» (4 марта), имели место.

Для лучшего контроля за движением автобусов, — пишет заместитель начальника облавтоуправления т. Ерошкин, — на линии у здания нового драмтеатра поставлена вторая диспетчерская. Теперь все автобусы, обслуживающие трудящихся города, полностью контролируются.

Пересмотрено расписание движения автобусов на маршрутах № 4 (центр города — гараж АТЗ) и № 6 (центр города — Южный поселок) с таким расчетом, чтобы в часы напряженного потока пассажиров на них было необходимое число автобусов.

Большее число автобусов будет находиться возле учреждений культуры после окончания зрелищных мероприятий.

Самотек и кустарщина

Ученица 10-го класса Галя Г. однажды в беседе заявила: «Напрасно я пошла в одиннадцатилетнюю школу, я все это иначе себе представляла».

Заявление вызвало жаркие споры десятиклассников, — одни одобряли свой выбор, другие нет. Это нас, учителей, встревожило и заставило о многом задуматься. Прошло два года со дня перестройки школы. Ни у кого сейчас не вызывает сомнения необходимость и своевременность перестройки системы народного образования. И вопрос сейчас идет уже не об этом, а о том, что реорганизация школ проходит без должной подготовки, до сегодняшнего дня осталось много неясных и нерешенных вопросов, много еще кустарщины и самотека.

Прежде всего не готовы к этому оказались предприятия, где учащиеся должны проходить производственное обучение. Ни на одном из них нет не только учебных цехов, но даже подготовленных рабочих мест; единственным методом обучения оказалось индивидуальное прикрепление учащихся к рабочему, мастеру, которые часто при всем желании не могут помочь школьникам по-настоящему. Они сами имеют план, задание, поэтому обучение учащихся носит случайный, примитивный характер, и главная беда — у учащихся складывается мнение о напрасно потерянном времени, не воспитывается любовь и уважение к труду.

Далее такая форма обучения опасна и тем, что она ведет к ремесленничеству: ведь задача политехнической школы не в том, чтобы юноши и девушки получали какую-то специальность — с этим успешно справляются ремесленные училища, — она состоит в том, чтобы дать им широкое политехническое образование, научить их применять полученные теоретические знания по химии, физике, черчению на практике.

Мы, учителя, наблюдаем понижение интереса у учащихся производственных классов к теоретическим знаниям, а, казалось, должно быть наоборот — качество знаний должно повышаться. Между тем сейчас многие учащиеся довольствуются оценкой «3», домашние задания выполняют кое-как.

И причина здесь одна — обучение учащихся в школе и на предприятии не слилось в единый процесс, как это предполагается в политехнической школе, а представляет собой совершенно изолированные друг от друга явления. Учащимся просто негде применять свои теоретические знания.

Где же выход из создавшегося положения? Решить эти вопросы школа, органы народного образования одни не в силах.

Вопросы производственного обучения могут быть решены тогда, когда дойдет до сознания каждого работника совнархоза, директоров предприятий, что это дело государственное.

К сожалению, этого еще не понял Кемеровский совнархоз.

Создается впечатление, что там вопросы работы одиннадцатилетних школ перепоручили второстепенным лицам, которые составляют лишь контрольные цифры подготовки рабочих той или иной специальности, а все остальное оставляют на инициативу и изворотливость директоров школ.

На 1961—62 учебный год нашей школе планируется подготовка 3-х групп сантехмонтажников и слесарей по газу, но до сих пор неизвестно, кто же будет создавать специализированную мастерскую? Разве не ясно, что школе это не поплечу. Школу № 62 прикрепили к метизному заводу, а ведь это маленькое предприятие не имеет условий для организации производственного обучения, и учащиеся будут вынуждены проходить «заспинную» практику.

Школе № 14 планируют подготовку 60 поваров, в то время как на Южном поселке имеется всего лишь небольшая столовая № 35, да и следует подумать: нужно ли три года обучения затрачивать на подготовку поваров, когда проще и дешевле для государства готовить их через курсы?

В этом году еще ряд школ перейдут на 11-летнее обучение, а самотек и кустарщина как были, так и продолжаются.

Школе № 4 планируется открыть классы с производственным обучением по подготовке строительных профессий, а о создании соответствующих условий никто не думает.

Двухлетний опыт одиннадцатилетних школ дает возможность сделать вывод: чтобы решить конкретно вопрос производственного обучения, предприятиям необходимо иметь специальные учебные цехи или следует создавать при школах хорошо оборудованные мастерские, которые должны быть филиалами предприятий, обслуживаться их мастерами, планово обеспечиваться сырьем, иметь свой производственный план. И организация их работы должна быть не личным одолжением директоров предприятий, строиться не на основах благотворительности, а в порядке обязанности перед государством.

Вот такое решение мы и ждали от совнархоза.

Не лишне будет еще раз напомнить слова т. Хрущева, сказанные на с'езде учителей: «Перестраивая школу, мы нередко сталкиваемся с проявлениями косности, консерватизма. Если раньше можно было еще в какой-то степени мириться с элементами самотека, кустарщины в организации производственного обучения, то теперь уж пришло время навести в этом деле государственный порядок».

В школах сейчас идет подготовка к укомплектованию 9-х классов на новый учебный год. Решение этого вопроса не терпит отлагательства.

А. ЕФРЕМОВ,
директор школы № 1.
г. Кемерово.

Драчка в Кокийавиле

НЬЮ-ЙОРК, 26 апреля. (ТАСС). Мобутовские солдаты арестовали сегодня в аэропорту Кокийавиля самозванного «президента» Чомбе и его советников, в том числе 6 европейцев, перед тем, как Чомбе собирался вылететь на самолете в Катангу. Информационные агентства указывают, что причины ареста Чомбе пока неизвестны.

Однако, как явствует из ранее полученных сообщений, на сборище конголезских марионеток в Кокийавиле, где намечалось закрепить достигнутое в Тананариве принципиальное соглашение о раскройке Конго на «независимые государства», произошла сильная стычка между Чомбе и «президентом-предателем» Касавубу. В ультимативной форме Чомбе потребовал от Касавубу отказаться от договоренности с ООН относительно выполнения резолюции Совета Безопасности от 21 февраля 1961 года, в частности, вывода бельгийских военных советников и специалистов. Сразу же после первой встречи Чомбе демонстративно начал бойкотировать заседания и заявил, что намерен покинуть Кокийавиль и вернуться в Катангу. Подобное решение Чомбе фактически означало бы позорный крах очередного сговора конголезских марионеток.

ПАРИЖ, 26 апреля. (ТАСС). Ссылаясь на авторитетный источник, корреспондент агентства Франс Пресс передает из Элизабетвиля, что «министр» внутренних дел Катанги Муконго «решил взять власть в свои руки и начать военные действия против Леопольдвиля», если Чомбе не будет освобожден.

Опрос наемников продолжается

ГАВАНА, 26 апреля корреспондент ТАСС Н. Чигирь передает: В огромном зале гаванского дворца трудящихся продолжается общественный опрос пленных контрреволюционеров —участников провалившейся интервенции против Кубы.

Несколько тысяч гаванцев, находящихся в зале, и сотни тысяч трудящихся у радиоприемников и телевизоров слушают ответы «освободителей» Кубы на вопросы журналистов. Но это не следствие и не допрос. Это ознакомление общественного мнения Кубы и всего мира с подлинными фактами о подготовке и осуществлении преступной агрессии против кубинского народа, совершенной по указке и при грямой поддержке Соединенных Штатов Америки. Ответы пленных — а все они подчеркивали, что добровольно дают показания, — не оставляют в этом ни малейшего сомнения.

Сейчас американская пропаганда раздувает в США и в странах Латинской Америки кампанию за «спасение этих «борцов за свободу», стремится выгородить наемников, а заодно и оклеветать революционную власть на Кубе, обвинить ее в жестокости и бесчеловечности. Чтобы подлить масла в огонь, американские информационные агентства, ничуть не смущаясь, искажают заявления премьер-министра Кубы, приписывают ему слова, которых он никогда не произносил. Они, в частности, разнесли по миру ложь, будто бы Фидель Кастро потребовал в своем последнем выступлении по радио и телевидению расстрела всех пленных наемников, хотя премьер-министр Кубы совсем не говорил об этом.

Кого же так рьяно защищают прислужники империализма? На сцену выходит еще один «защитник демократии». По залу пробегает ропот. Это — Рамон Кальвино. На его руках кровь многих кубинских патриотов, замученных в полицейских застенках диктаторского режима Батисты. Кальвино — бывший рецидивист, отбывавший в свое время тюремное заключение за уголовное преступление и ставший затем агентом батистовской полиции. Пробравшись в ряды «Движения двадцать шестого июля», он выдал палачам немало кубинских патриотов. Когда же его предательство было раскрыто, он открыто перешел на службу в голицию и «работал» в следственном отделе пятого полицейского управления, завоевавшего славу одного из самых страшных мест пыток и убийств.

— Помните ли вы 9 апреля 1958 года, когда был убит Марсело Соладо, помните ли вы 2 июля 1958 года, когда был убит Хулио Альварес Эдуарте, помните ли вы Хорхе Санчеса Вилльяра, убитого вами и вашими сообщниками на пляже Санта-Фе? — спрашивает директор газеты «Революсьон» Карлос Франки. Рамон Кальвино «не помнит».

Ему называют все новые имена жертв, даты и места преступлений. Но он «запамятовал», а если и «вспоминает» о том или ином замученном кубинском патриоте, то говорит, что он ни при чем, что злодейства совершали другие.

Но вот на сцену выходит женщина в форме борца народной милиции. Мария Елена хорошо помнит, как пытал ее Кальвино, как он надругался над ней вместе со своими сообщниками. Два поврежденных позвонка, больное сердце — следы пыток Рамона Кальвино.

— Я, как революционерка,— заключает свое обвинение Мария Елена, — прошу включить меня во взвод, который будет расстреливать его.

— А меня не помнишь? А меня? — один за другим обращаются к Кальвино чудом оставшиеся в живых жертвы его страшных пыток.

— Ты убил у меня на глазах моего жениха, — рыдая говорит молодая женщина, называя час и место, где Кальвино совершил свое очередное преступление.

Убийца молчит. Иногда он шипит:

— Не я один, были и другие...

Его уводят. Грегорио Ортега —видный кубинский журналист, принимающий участие в опросе пленных, заключает: только что мы видели типичного агента империализма, засланного сюда, чтобы продолжать те же преступления, что и прежде. Можно с уверенностью сказать, что американский империализм назначил бы его новым начальником полиции. За это также несет ответственность Кеннеди.

26 апреля число империалистических наемников, захваченных в плен революционными силами Кубы на полуострове Сапата, достигло почти одной тысячи человек.

Очередной номер газеты «Кузбасс» выйдет 30 апреля.

Зам. редактора
П. Л. ГУЛЫЙ.

Краткие сообщения

● 25 апреля в Вашингтоне закончились переговоры между президентом Индонезии Сукарно и президентом США Кеннеди. В числе других вопросов Сукарно и Кеннеди, как сообщают, обсуждали также проблему Западного Ириана. Однако в коммюнике ничего не говорится о результатах этого обсуждения.

● Как сообщает газета «Нью-Йорк таймс», министр труда Гольдберг заявил на пресс-конференции, что, несмотря на некоторое расширение деловой деятельности, в двух третях 150 крупных промышленных центров США сохраняется значительная безработица. Согласно последнему сообщению Гольдберга, в апреле, как и в марте, в 101 промышленном районе отмечался «значительный излишек рабочей силы» и 6 процентов рабочей силы или более были безработными. В числе этих районов Чикаго, Лос-Анжелос, Филадельфия, Ньюарк, Нью-Хейвен.

● 26 апреля в Москве закончилось международное совещание железнодорожников. Его участники составили проект единой международной номенклатуры грузов по различным отраслям промышленности и сельского хозяйства.

● Президент Демократической Республики Вьетнам Хо Ши Мин принял премьер-министра королевства Лаос принца Суванна Фуму, председателя партии Нео Лао Хак Сат принца Суфанувонга и других лаосских лидеров, прибывших в ДРВ.

● Соглашение о культурном и научно-техническом сотрудничестве между СССР и Исландией подписано в Рейкявике.

● Венгерская авиатранспортная компания «Малев» открыла новую воздушную линию между Будапештом и Лондоном. Линия Будапешт—Лондон — это 19-я международная авиалиния, открытая компанией «Малев».

● У здания французского посольства в Лондоне состоялась демонстрация протеста против нового взрыва французского ядерного оружия в Сахаре.

● В Лондон по приглашению британской радиовещательной корпорации прибыла делегация работников советского радио и телевидения.

● Министерство иностранных дел Бразилии направило главе бразильской делегации в Организацию Об'единенных Наций указание выдвинуть на обсуждение в этой международной организации «вопрос о том, откуда были отправлены элементы, недавно напавшие на Кубу, и от кого они получали помощь».

● Выступая перед членами геологического общества в Лондоне, английский министр по вопросам науки лорд Хэйлшем признал, что Великобритания не может собственными силами осуществить какую-либо широкую программу космических исследований. Мы и без того, сказал он, располагаем лишь скудными научными кадрами и ресурсами.

(ТАСС).

Международная жизнь

БЕГСТВО ГЛАВАРЕЙ МЯТЕЖА ИЗ ГОРОДА АЛЖИР

ПАРИЖ, 26 апреля. Корреспондент ТАСС Г. Драгунов передает:

Сообщения из Алжира пока еще не дают точного представления о том, что там произошло в последние часы, настолько они отрывочны и противоречивы. Известно лишь, что 25 апреля около 20 часов по местному времени мятежные воинские части стали отходить из района Орана и Константины в сторону города Алжир и к полуночи в этих двух департаментах вновь была восстановлена власть правительства.

В самом городе Алжир вплоть до 23 часов еще передавались по радио распоряжения Шаля, Салана и других главарей мятежа. Однако уже в это время начался отход ряда подразделений войск путчистов к югу от города. Одновременно жандармерия, «республиканские отряды безопасности» и некоторые другие части, которые были расположены в предместьях Алжира, стали продвигаться к центру города, окружая вокзалы, почту и другие административные здания.

В 23 часа 30 мин. по алжирскому радио было передано: «Все на форум», и через несколько минут толпы европейцев —жителей Алжира устремились на форум — центральную площадь города и традиционное место всех сборищ ультраколониалистов. Однако вслед за этим радиостанция была занята правительственными войсками и начала передачи сообщений из Парижа, распоряжений правительства и т. д.

Не дождавшись прибытия на форум главарей мятежа, толпы европейцев, поддерживающих мятеж генералов, направились к зданию резиденции генерального делегата французского правительства в Алжире, где обосновались в эти дни Салан, Шаль и др. Здесь царило полное замешательство, от здания отходили грузовики с солдатами 1-й дивизии парашютистов — главной ударной силы путчистов. В здании жгли документы. Откуда-то слышались выстрелы. Примерно в половине второго ночи Шаль, Салан, Зеллер и Жуо сели в одну из машин и уехали в неизвестном направлении, как полагают, к югу от города Алжир, в место обычного расквартирования этой дивизии парашютистов (первоначально агентство Франс Пресс и радио сообщили о самоубийстве Салана).

В одном из сообщений, поступивших из Алжира, говорится, что Шаль через одного из офицеров передал в Париж письмо, в котором заявляет о своей готовности отдаться в руки правосудия.

Приказ об аресте мятежников

ПАРИЖ, 27 апреля. (ТАСС). Главный следователь парижской прокуратуры Анри Терэ, которому поручено расследование дела о мятеже в Алжире, отдал приказ об аресте бывших генералов Салана, Зеллера, Жуо, Гарди, бывших полковников Аргу, Годара, Лашруа. Сообщается, что прокуратура, возможно, привлечет к ответственности ряд других гражданских и военных лиц, в частности тех, кто уже фигурировал на процессе по делу участников колониалистского путча в Алжире 24 января 1960 года.

———

Шаль доставлен в Париж

ПАРИЖ, 26 апреля. (ТАСС). Один из главных зачинщиков военно-фашистского путча в Алжире бывший генерал Шаль арестован и доставлен на самолете в Париж. Шаль должен предстать перед военным трибуналом. В соответствии с французским законодательством за свои преступления против безопасности государства он может быть приговорен к смертной казни.

ЧЕХОСЛОВАЦКАЯ СОЦИАЛИСТИЧЕСКАЯ РЕСПУБЛИКА. В Гусинце-Ржеже близ Праги расположен институт ядерной физики Чехословацкой академии наук. Его сотрудники ведут большую научно-исследовательскую работу, имеющую огромное значение для дальнейшего развития народного хозяйства страны.

НА СНИМКЕ: пульт управления циклотроном.

Фотохроника ТАСС.

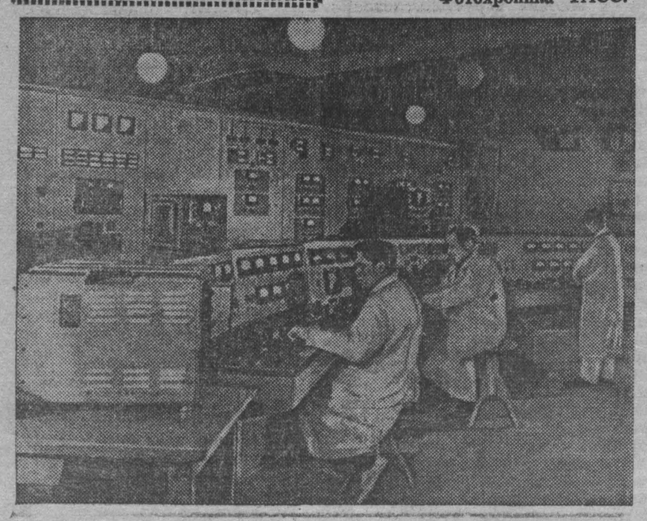

Планы агрессии

ВАШИНГТОН, 26 апреля. Корреспондент ТАСС М. Сагателян передает: В результате проведенных в последние дни правительством Кеннеди совещаний и консультаций с лидерами конгресса США и руководителями республиканской партии здесь начинают проясняться некоторые детали дальнейших планов агрессии Вашингтона против Кубинской Республики.

В печати уже начали появляться сообщения со ссылкой на «неофициальные заявления официальных кругов» о том, что США проводят сейчас срочные консультации с рядом правительств латиноамериканских государств, пытаясь вынудить их согласиться на принятие организацией американских государств политических и экономических санкций против Кубы.

В то же самое время, по сообщению агентства Ассошиэйтед Пресс, США «наращивают свои военно-морские силы на Атлантическом побережье», чтобы подготовиться к возможной военной блокаде Кубы с моря и воздуха.

☆ ☆ ☆

ГАВАНА, 27 апреля. (ТАСС). Агентство Пренса Латина сообщает из Сант-Яго:

Вчера вечером стало известно, что министерство иностранных дел Чили получило от государственного департамента США ноту, в которой всем странам, входящим в межамериканскую систему, предлагается оказать поддержку новому вторжению на Кубу.

По имеющимся сведениям, в этой ноте конкретно говорится о новом вторжении на Кубу с участием вооруженных сил всего континента.

Заявления капитана Конг Ле и главного командования боевых сил Нео Лао Хак Сат

ХАНОИ, 26 апреля. (ТАСС). Как сообщают из Лаоса, сегодня главнокомандующий королевскими войсками Лаоса капитан Конг Ле сделал следующее заявление:

От имени главного командования королевскими войсками я горячо приветствую послания сопредседателей Женевского совещания о прекращении огня и созыве расширенного совещания в Женеве, которое призвано решить проблему Лаоса мирным путем, положить конец вооруженной интервенции американских империалистов и некоторых стран — участниц СЕАТО в Лаосе, создать условия для того, чтобы Лаос стал действительно миролюбивым и нейтральным государством.

В целях быстрого выполнения мероприятий, выдвинутых в посланиях сопредседателей Женевского совещания и во исполнение приказа законного правительства Лаоса, возглавляемого принцем Суванна Фумой, и как главнокомандующий королевскими войсками Лаоса я предлагаю руководителям группы Фуми Носавана — Бун Ума назначить своих делегатов на совещание в Сиенг-Куанг 28 апреля 1961 года с тем, чтобы обсудить с делегацией правительственных войск королевства Лаос и делегацией боевых сил Нео Лао Хак Сат вопрос о прекращении огня и перемирии в Лаосе.

ХАНОИ, 26 апреля. (ТАСС). Сегодня «Радио Патет-Лао» передало заявление главного командования боевых сил Нео Лао Хак Сат, подписанное Кхамтаем Сифандоном.

От имени главного командования боевых сил Нео Лао Хак Сат, говорится в заявлении, я горячо приветствую обращение сопредседателей Женевского совещания о прекращении огня и созыве расширенного совещания в Женеве.

Во исполнение приказа законного правительства королевства Лаос, возглавляемого принцем Суванна Фумой, во исполнение указаний центрального комитета партии Нео Лао Хак Сат, возглавляемой принцем Суфанувонгом, и в поддержку предложений главного командования правительственных войск Лаоса я заявляю: боевые силы Нео Лао Хак Сат готовы послать свою полномочную делегацию для участия в совещании заинтересованных сторон Лаоса для обсуждения вопроса о прекращении огня и перемирии, как это предложило главное командование вооруженных сил законного правительства королевства Лаос.

—●—

17-я партия отложена

МОСКВА, 26 апреля. (ТАСС). 17-я партия матч-реванша на первенство мира по шахматам между чемпионом мира Талем и гроссмейстером Ботвинником, которая должна была играться сегодня, отложена вследствие болезни Таля.

В КИНО И КЛУБАХ

КИНОТЕАТР «МОСКВА». 28, 29 апреля. 1. **Наука и техника № 4. Рыжик** (9, 3-10 — для детей). **Поднятая целина** 3-я серия (10-50, 1, 5-10, 7-20, 9-30 — дети до 16 лет не допускаются). 2. **Сибирь на экране № 15. Поднятая целина** 1-я серия (9, 12-50, 4-40, 8-30). **Поднятая целина** 2-я серия (10-55, 2-45, 6-35, 10-25 — дети до 16 лет не допускаются). 3. **Новости дня № 11. Жервеза** (9, 11-10, 1-20, 3-30, 5-40, 7-50, 10 — дети до 16 лет не допускаются).

КИНОТЕАТР «ПИОНЕР». 28 апреля — **Карнавальная ночь** (10, 12, 2, 4). **Иностранная кинохроника № 5. Рассказ о цветах** (5-40, 6-50). **Моя дочь** (8, 9-50). 29 апреля — **Белый клык** (10, 12, 2, 4). **Иностранная кинохроника № 5. Рассказ о цветах** (5-40, 6-50). **Моя дочь** (8, 9-50).

КИНОТЕАТР «МЕТАЛЛУРГ». 28, 29 апреля — **Брат героя** (10, 2 — для детей). **Роман и Франческа** (12, 4, 6, 8, 10).

КИНОТЕАТР «ОКТЯБРЬ». 28, 29 апреля — **Своя голова на плечах.** (10, 11-40, 1-20, 3-10 — для детей; 5, 6-40, 8-20, 10).

КИНОТЕАТР «КОМСОМОЛЕЦ». 28, 29 апреля. **Тайна затонувшего корабля** (3). **Поднятая целина** 3-я серия (4-20, 6-10, 8-10, 10-10).

КИНОТЕАТР «ПРОГРЕСС». 28, 29 апреля — **Прощайте, голуби!** (9-40, 11-30, 3-30 — для детей; 1-30, 5-40, 7-35, 9-25).

КИНОТЕАТР «ЛУЧ». 28, 29 апреля. **Парни музкоманды** (10, 12, 4, 8, 10). **Летят журавли** (2, 6).

ДК ШАХТЕРОВ. 29 апреля — **Люди моей долины** (3). **Любовь и слезы** (5).

ДК ХИМКОМБИНАТА. 29 апреля — **Самолет уходит в 9** (3).

КЛУБ ГРЭС. 29 апреля — **Маленький мальчик потерян** (3, 5, 7, 9).

22 июня в г. Новосибирске
СОСТОИТСЯ ТИРАЖ ВЫИГРЫШЕЙ
ДЕНЕЖНО-ВЕЩЕВОЙ ЛОТЕРЕИ
1961 года (второго выпуска).

По лотерейному билету за 30 копеек можно выиграть автомашину «Москвич», мотороллер «Тула-200», мотоцикл «ИЖ-56», мотовелосипед, лодочный подвесной мотор «Стрела», пианино, баян, швейную машину, пылесос «Чайка», часы наручные женские или мужские, фотоаппарат, ковер фабричной работы, дорожку ковровую или другие ценные вещи.

Разыгрываются также денежные выигрыши до 50 рублей.

ПРИОБРЕТАЙТЕ ЛОТЕРЕЙНЫЕ БИЛЕТЫ!

Управление Гострудсберкасс и Госкредита Кемеровской области.

ТРЕБУЮТСЯ:

КЕМЕРОВСКОМУ ХИМКОМБИНАТУ — старший бухгалтер-ревизор (оклад 100 рублей), **операторы, работающие на счетно-клавишных машинах.**

Обращаться ежедневно до 5 часов вечера. Тел. 1-46 (через химкомбинат).

СТРОЙУПРАВЛЕНИЮ № 1 треста «Кемеровохимстрой» — **инженеры и техники-строители** на должности старших прорабов, прорабов, инженеров ПТО.

Обращаться: Предзаводской пос. за трестом «Кемеровохимстрой», СУ № 1.

Горнопромышленная школа № 42 гор. Осинники
ПРОВОДИТ НАБОР УЧАЩИХСЯ
на профессию машинистов шахтных машин и механизмов

Принимаются лица мужского пола в возрасте 19 с половиной лет и старше с образованием не ниже четырех классов. Зачисленные на учебу обеспечиваются трехразовым питанием, общежитием и обмундированием. Срок обучения 10 месяцев.

С заявлениями обращаться к директору школы.

Правотомская автобаза управления автомобильного транспорта Кемеровского совнархоза
проводит
НАБОР НА КУРСЫ ШОФЕРОВ 3-го класса.

Принимаются лица, имеющие образование не ниже 7 классов. Обучение без отрыва от производства в течение 6 месяцев.

Обращаться: г. Кемерово, Кировский район, 1-й Инициативный переулок, в отдел кадров. Тел. № 2-63.

Казанцев Леонид Сергеевич, прож. в Красноярском крае, возбуждает дело о расторжении брака с Шутиковой Полиной Моисеевной, прож. в г. Кемерове, по ул. им. Гагарина, 20, кв. 9 (бывш. ул. Магистральная).

Дело будет слушаться в нарсуде Центрального района г. Кемерова.

Радько Анна Николаевна, прож. по ул. Инициативной, 50, кв. 8, возбуждает дело о расторжении брака с Радько Василием Григорьевичем, прож. в г. Новосибирске.

Дело будет слушаться в нарсуде Кировского района г. Кемерова.

На основании решения исполкома Кемеровского областного Совета депутатов трудящихся от 30 июля 1959 года № 613 коллективам трех предприятий г. Кемерова, в т. ч. азотнотукового и коксохимического заводов

ПРИПИСАНЫ ОХОТОУГОДЬЯ

на территории Кемеровского и Крапивинского районов в границах:

северная — от совхоза № 327 по проселочной дороге на южную окраину деревни Смолино и далее через р. Томь выше дер. Ляпина (в 5 километрах);

восточная — от деревни Ляпина по верхней дороге, идущей до деревни Городок, и далее через г. Томь по р. Уньга до дер. Панфилово;

западная — от дер. Панфилово по дороге на дер. Барачаты и далее на Н. Барачаты до совхоза № 327.

ВСЯКАЯ ОХОТА В ЭТИХ УГОДЬЯХ БЕЗ ПУТЕВОК УКАЗАННЫХ КОЛЛЕКТИВОВ ЗАПРЕЩАЕТСЯ.

Требуются

ТРЕСТУ «КУЗБАССПРОМДОРСТРОЙ» — инженеры, техники-дорожники, плановики, главные и старшие бухгалтеры, машинисты, помощники машинистов экскаваторов для работы в дорожно-строительных управлениях и на каменном карьере.

Обращаться: г. Сталинск, улица Ростовская, 13, трест.

СТРОЙУПРАВЛЕНИЮ № 1 треста «Кемеровожилстрой» — **мастера-строители, плотники, ст. нормировщик** для работы в центре города, Кировском и Рудничном районах.

Обращаться: г. Кемерово, улица Ленина, 32, второй этаж, в отдел кадров с 9 до 5 ч. вечера ежедневно. Телефон 9-39.

ОБЛДОРУПРАВЛЕНИЮ на постоянную работу — **инженеры-дорожники, техники-дорожники, экономист, экспедиторы.**

Обращаться: г. Кемерово, ул. Кузбасская, 20. Тел. 6-28.

ПЕРВОМУ ГОРПИЩЕТОРГУ — продавцы, ученики продавцов.

Обращаться: г. Кемерово, ул. Красноармейская, 59, второй этаж, в отдел кадров.

КЕМЕРОВСКОМУ УПРАВЛЕНИЮ ТРАМВАЯ — электромонтеры контактной сети, слесари, связист, знакомый с телефонной связью, бухгалтер.

Обращаться: Советский проспект, 1

ПРАВОТОМСКОЙ АВТОБАЗЕ — шоферы 2 и 3-го классов на автомашины «ГАЗ-93-В», «МАЗ-205» и «ЗИС-585».

Обращаться: г. Кемерово, Кировский район, 1-й Инициативный переулок, в отдел кадров базы.

МОНТАЖНОМУ УПРАВЛЕНИЮ «САНТЕХМОНТАЖ» — квалифицированные слесари по ремонту оборудования, инструмента и изготовлению приспособлений, машинист на автопогрузчик.

Обращаться: г. Кемерово, 2-й переезд, «Сантехмонтаж». Тел. 14-89.

Коллектив управления северного района электросетей Кузбасса выражает глубокое соболезнование заместителю директора района электросетей Г. П. Жаркову по поводу смерти его жены

ГРАЧЕВОЙ
Марии Тимофеевны.

АДРЕС РЕДАКЦИИ И ИЗДАТЕЛЬСТВА: г. Кемерово, ул. Трудовая, 64. ТЕЛЕФОНЫ: редактора 2-24, заместителей редактора 8-05 и 2-37, секретаря 2-53, секретариата 4-85, отделов редакции: партийной жизни 2-37, отдела пропаганды 17-28, советского строительства 15-67, угольного 1-21, промышленности и транспорта 8-63, сельскохозяйственного 4-57, отдела культуры 15-36, информаций 14-21, отдела писем 11-52, отдела об'явлений 6-83, ночной прием информаций 14-21, технического секретаря 2-я города, 2-78, бухгалтерии 6-83, директора типографии 3-96.

ОП 02438. Типография «Кузбасс» облполиграфиздата. Тираж 130.000 Заказ 3701.