Кемеровская областная библиотека
ГАЗЕТНО-ЖУРНАЛЬНЫЙ ФОНД

СОВЕТСКИЙ НАРОД ПО ПРАВУ ГОРДИТСЯ СВОИМИ ОТВАЖНЫМИ И ВЕРНЫМИ СЫНАМИ!

Пролетарии всех стран, соединяйтесь!

КУЗБАСС

ОРГАН КЕМЕРОВСКОГО ОБЛАСТНОГО И ГОРОДСКОГО КОМИТЕТОВ КПСС, ОБЛАСТНОГО И ГОРОДСКОГО СОВЕТОВ ДЕПУТАТОВ ТРУДЯЩИХСЯ

Год издания 39-й | № 66 (9894) | Пятница, 18 марта 1960 г. | Цена 20 коп.

ГЕРОИЗМ, МУЖЕСТВО, СИЛА ДУХА

Обыкновенные, советские! Так ответил советский юноша, младший сержант Асхат Зиганшин на вопрос иностранного журналиста: Да знаете ли вы сами, какие вы люди?

Два простых этих слова солдата ярко выражают исключительную скромность, высокое чувство достоинства, спокойную, уверенную силу характера советского человека—человека нового мира, воспитанного Коммунистической партией.

Когда закончилась Великая Отечественная война, старшему из них было всего лишь шесть лет. И все они — четверо — знают о воинском героизме, о подвиге их отцов и братьев в битвах за Родину лишь по рассказам других. Но всем строем советской жизни, всей нашей героической действительностью они были подготовлены, воспитаны к преодолению любых трудностей, которые могут встретиться на жизненном пути советской молодежи.

И вот сегодня весь мир с восхищением говорит о героическом подвиге советских юношей Асхата Зиганшина, Филиппа Поплавского, Анатолия Крючковского и Ивана Федотова. Попавшие в беду, отторгнутые разбушевавшейся стихией от берегов родной земли, потерявшие всякую связь с миром, они 49 дней на небольшом суденышке носились по безбрежным просторам океана, в упорной борьбе преодолевая слепые силы природы. Из этой беспримерной борьбы юные советские герои вышли победителями, и ничто не смогло поколебать их духа, сломить их воли.

Советский народ восхищен подвигом своих сынов. Чувства нашего народа ярко выражены в приветственной телеграмме товарища Н. С. Хрущева этим мужественным людям:

«Своим подвигом, беспримерной отвагой вы приумножили славу нашей Родины, воспитавшей таких мужественных людей, и советский народ по праву гордится своими отважными и верными сынами».

Советская Родина! Любовь к ней определяет все мысли и чувства, поступки и действия советского человека, в каких бы условиях он ни был, при каких бы обстоятельствах ни находился. И вполне понятно, что, горячо поблагодарив своих спасителей — американских моряков, советские юноши думали только об одном: скорее возвратиться на Родину. Страна ждет своих героев, готовит им радостную встречу.

В мировой литературе есть много рассказов о том, какие бедствия претерпевали люди, волей судеб затерянные в океане. Были среди них и такие, которые отличались мужеством и храбростью. Но никогда еще не было, чтобы перед лицом постоянно грозящей опасности и в столь долгое время коллектив людей сохранял самообладание, выдержку, дисциплину, чувство долга, товарищества, высокие моральные качества и сознательность. Такой пример показали советские люди.

Чем об'яснить их подвиг, какая сила помогла им преодолевать неимоверные трудности? Они сами отвечают на это. «Наша дружба. Так мы воспитаны», — говорит Анатолий Крючковский.

В подвиге четырех советских людей, как солнце в капле воды, отражаются черты советского образа жизни: дружба и взаимопомощь народов, морально-политическое единство нашего общества, животворный и действенный советский патриотизм. Кто они, эти герои? Простые советские люди, вчерашние рабочие и колхозники из разных мест нашей необ'ятной страны — с берегов Днепра, Волги, Амура. Их об'единяет одна мысль, одно чувство — служение своей великой социалистической Родине, своему народу — строителю коммунизма.

Когда вдумываешься в подвиг советских героев, в памяти встают горящие немеркнущим светом ленинские слова: «Мы идем тесной кучкой по обрывистому и трудному пути, крепко взявшись за руки». Так В. И. Ленин характеризовал первых революционных борцов за социализм, посвятивших всю свою жизнь борьбе за народное счастье. Наша советская молодежь восприняла, впитала в себя героические традиции ленинской партии коммунистов. Герои Тихого океана — живое олицетворение боевой советской молодежи, до конца преданной великому делу коммунизма. Как ни обрывист и труден был их путь, они, крепко взявшись за руки, прошли его с честью, преодолев все препятствия и преграды. Стремление нашей молодежи хорошо выражают слова известной «Песни энтузиастов»:

Нам нет преград ни в море,
ни на суше,
Нам не страшны ни льды,
ни облака.
Пламя души своей, знамя
страны своей
Мы пронесем через миры
и века.

Подвиг советских героев глубоко взволновал мировую общественность, вызвал живой интерес во всех странах мира. Они встретили горячий прием в США, на землю которых вступили после тяжелых испытаний. В благородном поведении американских моряков, в заботливом отношении к советским юношам американских властей советские люди видят выражение отношений дружбы, которые развиваются между СССР и США. Товарищ Н. С. Хрущев в телеграммах президенту США г-ну Дуайту Д. Эйзенхауэру и мэру города Сан-Франциско г-ну Джорджу Кристоферу выразил благодарность за спасение четырех отважных советских юношей, за оказанный им теплый и дружественный прием.

Примечательны высказывания рядовых американцев. Моряк Джордж Келли говорит: «Я поражен, я не нахожу слов, чтобы выразить свое восхищение их геройством». «Русские, — заявил рабочий по ремонту дорог Питер Фокс, — какие-то необыкновенные люди, на мой взгляд. Я знаю их еще по прошлой войне, когда мы вместе сражались в Европе. Помните их Сталинград? Помните, как они ломали спину Гитлеру? Это же чудеса! И сегодня эти чудеса, как видите, они продолжают. Я уверен, что эти мальчики так же вели бы себя и в бою. Русские, они, наверное, все такие!»

Яркий образ советского солдата дал М. Шолохов в своем замечательном рассказе «Судьба человека». Герой этого рассказа Андрей Соколов — человек необычайной духовной силы. Прошедший через горнило войны, он не сломлен, не побежден ею. Вот он идет со своим маленьким приемным сыном. Вместе с автором читатель верит, что «этот русский человек, человек несгибаемой воли, выдюжит, и около отцовского плеча вырастет тот, который, повзрослев, сможет все вытерпеть, все преодолеть на своем пути, если к этому позовет его Родина». Таковы они, наши сегодняшние герои, повзрослевшие сверстники маленького Соколова.

Советская страна — в расцвете своих жизненных сил. Каждый ее день полон напряженного труда, массового героизма народа, осуществляющего исторические решения XXI с'езда КПСС. Подвиг четырех советских юношей, мужественно выдержавших борьбу со стихией, показавших пример служения Родине, вдохновляет нашу молодежь, всех советских людей на новые славные дела во имя укрепления мира во всем мире, во имя победы коммунизма.

(Передовая «Правды» за 17 марта).

Совещание-семинар заведующих сельскохозяйственными отделами ЦК компартий союзных республик

С 10 по 16 марта 1960 года в ЦК КПСС проходило совещание-семинар заведующих сельскохозяйственными отделами ЦК компартий союзных республик.

На совещании-семинаре был обсужден вопрос о ходе выполнения решений декабрьского (1959 года) Пленума ЦК КПСС.

Участники семинара посетили колхозы Шиловского, Ижевского, Рязанского и Спасского районов Рязанской области и подробно ознакомились с опытом организаторской и массово-политической работы первичных партийных организаций и райкомов партии. В Рязанском обкоме КПСС состоялась беседа участников семинара с членами бюро и заведующими отделами обкома партии, а также с секретарями райкомов партии. Первый секретарь Рязанского обкома КПСС т. Ларионов А. Н. подробно рассказал участникам семинара об опыте работы областной партийной организации по увеличению производства продуктов животноводства.

Участники семинара ознакомились с работами академика Лысенко Т. Д. по повышению жирномолочности крупного рогатого скота, проводимыми им в экспериментальном хозяйстве «Горки Ленинские» Института генетики Академии наук СССР, с работой Центральной станции по искусственному осеменению сельскохозяйственных животных Всесоюзного института животноводства, с Братцевской птицефабрикой Московского городского совнархоза и с опытом организации беспривязного содержания крупного рогатого скота в колхозе им. XX партс'езда Кунцевского района Московской области.

Участников совещания-семинара принял член Президиума ЦК КПСС, секретарь ЦК т. Суслов М. А.

Младшему сержанту Зиганшину Асхату Рахимзяновичу, рядовым Поплавскому Филиппу Григорьевичу, Крючковскому Анатолию Федоровичу, Федотову Ивану Ефимовичу

Дорогие товарищи,

Мы гордимся и восхищаемся вашим славным подвигом, который представляет собой яркое проявление мужества и силы духа советских людей в борьбе с силами стихии. Ваш героизм, стойкость и выносливость служат примером безупречного выполнения воинского долга.

Своим подвигом, беспримерной отвагой вы приумножили славу нашей Родины, воспитавшей таких мужественных людей, и советский народ по праву гордится своими отважными и верными сынами.

Желаю вам, дорогие соотечественники, доброго здоровья и скорейшего возвращения на Родину.

Н. ХРУЩЕВ.

Москва, Кремль. 16 марта 1960 года.

Президенту Соединенных Штатов Америки г-ну Дуайту Д. Эйзенхауэру

г. Вашингтон.

Уважаемый г-н президент,

Разрешите мне выразить Вам, правительству США и командованию американских военно-морских сил чувство глубокой признательности за спасение четырех отважных советских солдат, которые в течение многих дней мужественно боролись со стихией и невзгодами в просторах Тихого океана.

Советские люди видят в благородном поведении американских моряков, в заботливом отношении к советским юношам американских властей выражение отношений дружбы, которые развиваются между нашими странами. Хотелось бы, чтобы это послужило делу дальнейшего развития отношений между нашими государствами, которому Вы и я посвятили немало времени в ходе недавних наших бесед в США и для которого, я надеюсь, мы оба не пожалеем усилий во время наших предстоящих встреч.

С уважением

Н. ХРУЩЕВ.

Москва, Кремль. 16 марта 1960 года.

Мэру города Сан-Франциско г-ну Джорджу Кристоферу

г. Сан-Франциско.

Уважаемый г-н мэр,

Позвольте мне искренне поблагодарить Вас и жителей Сан-Франциско за теплый и дружественный прием, оказанный четверке советских юношей, мужественно выдержавших борьбу со стихией.

Пусть благородные действия американских моряков по спасению советских людей и проявленная к ним сердечная забота с Вашей стороны послужат укреплению дружбы между народами Советского Союза и Соединенных Штатов Америки. Советские люди не забудут этого глубоко гуманного акта американских моряков и той теплоты, которая была проявлена к спасенным населением Вашего прекрасного города Сан-Франциско и лично Вами.

Н. ХРУЩЕВ.

Москва, Кремль. 16 марта 1960 года.

Министру обороны США Томасу С. Гейтсу

Уважаемый г-н Министр!

Министерство обороны Союза ССР выражает благодарность командиру и личному составу американского авианосца «Кирсардж» за спасение жизней четырем советским военнослужащим, застигнутым стихией в Тихом океане.

Экипаж авианосца окружил большой заботой и вниманием спасенных советских военнослужащих, что свидетельствует о поддержании американскими моряками хороших морских традиций и способствует укреплению дружбы между нашими народами.

С уважением

Р. МАЛИНОВСКИЙ,
Маршал Советского Союза,
Министр обороны Союза ССР.

16 марта 1960 года.

Американская печать о встрече отважных советских людей в Сан-Франциско

НЬЮ-ЙОРК, 16 марта. (ТАСС). В эти дни американская печать широко публикует материалы о героической борьбе четырех советских людей с морской стихией. Сегодня газеты сообщили о встрече отважных советских солдат в Сан-Франциско.

Газета «Нью-Йорк таймс» на первой полосе печатает сообщение своего корреспондента Л. Дэвиса из Сан-Франциско, озаглавленное: «Сан-Франциско встречает четырех русских, спасенных на море».

«Когда рано утром 15 марта авианосец «Кирсардж» медленно вошел в гавань, — пишет Л. Дэвис, — четыре вертолета поднялись с его взлетной палубы и направились к прибрежной лужайке Марина Грин. На двух вертолетах находилось по два спасенных русских. Вместе с ними были несколько офицеров с авианосца «Кирсардж», в том числе главный врач авианосца Фридерик Беквит».

«Врач, — продолжает Л. Дэвис, — с большой теплотой говорил о своих подопечных представителю советского посольства в Вашингтоне. «Позаботьтесь о мальчиках, — сказал он. — Я думаю, что мы доставили их в довольно хорошем состоянии. Нужно, чтобы кто-то наблюдал за их здоровьем; кроме того, им нужно сейчас лишь регулярное трехразовое питание». Доктор Беквит рассказал, что советские солдаты потеряли в весе от 30 до 35 фунтов каждый. Однако за прошлую неделю они, питаясь пять раз в день, прибавились в весе по 7 фунтов. Ни один из них не заболел, они только сильно похудели от недоедания. Несмотря на перенесенные лишения, ни у одного нет признаков истощения организма».

«Д-р Беквит, — пишет Дэвис, — пожал руки русским юношам и сказал: «Счастливого пути». Когда молодые люди сели в машину, которая должна была отвезти их в отель, они ответили по-английски: «Сэнк ю» (спасибо. — Ред.)».

Газета «Нью-Йорк геральд трибюн» публикует сообщение корреспондента агентства Юнайтед Пресс Интернейшнл из Сан-Франциско о встрече, оказанной четырем советским воинам. В сообщении, в частности, говорится: «Четыре молодых русских солдата, оставшиеся в живых после самого долгого испытания в результате морского бедствия, были встречены на берегу, как герои».

Корреспондент агентства Юнайтед Пресс Интернейшнл сообщает, что «мэр Сан-Франциско Кристофер, возвратившийся недавно из поездки в Советский Союз, принял молодых людей в своем кабинете и вручил каждому из них золотой ключ города длиной в один фут (около 30 сантиметров). Мэр заявил, что в Москве он получил «не только ключ, передо мной открылся дом».

Поселок растет

Жители деревень Тамбовка, Брянка и Никитинка, в районе которых начинается строительство Никитинских гидрошахт, с удивлением наблюдают, как на недавнем степном пустыре появляется дом за домом. Всего год назад здесь заложены первые фундаменты, а теперь возник целый поселок! В нем (поселок еще не имеет официального названия), кроме жилых домов, строятся здания продовольственного и промтоварного магазинов, почтового отделения, медицинского пункта и столовой. Сейчас там ведутся отделочные работы. В домах зажигаются лампочки Ильича.

— Глядите-ка, дома вырастают словно грибы после дождя. Я недавно только видел, как на этом участке бульдозером расчищали снег, а сегодня здесь стоит уже почти готовый дом! — нередко восклицают проезжие.

Действительно, строители работают с душой, с большим энтузиазмом. Хороший старт они взяли и во втором году семилетки. Так, январский план строителями выполнен более чем на 150 процентов. На февраль участку (начальник С. Захаров) Егозовским стройуправлением было поручено освоить 1 млн. рублей, что намного превышает план предыдущего месяца. Но строители не опустили руки. Упорный труд дал хорошие результаты. Коллектив выполнил работ на 1 миллион 668 тысяч рублей! Это небывалый успех на участке. Большинство бригад месячное задание выполнило более чем на 200 процентов.

Способный народ трудится на строительстве жилья. Здесь много опытных плотников и каменщиков, среди них немало и молодых рабочих в солдатских бушлатах или в фабзавучевском обмундировании. Вот бригада плотников, которой руководит И. Медведев. Она задание истекшего месяца выполнила на 280 процентов и заняла первое место. Бригада сдала 6 двухквартирных брусчатых и 2 четырехквартирных щитовых дома. Отлично трудятся в коллективе плотники Михаил Сечкин, Николай Кетов, Александр Ельчининов, Игнат Юкин и другие.

— Весь советский народ несет трудовую вахту в честь 90-летия со дня рождения основателя Коммунистической партии и Советского государства В. И. Ленина. Мы к знаменательной дате — 22 апреля сдадим не менее 15 домов. Это значит, что за два месяца выполним почти четырехмесячное задание, — говорит бригадир Илларион Медведев.

С. ПАВЛОВ,
рабочий стройучастка.
г. Ленинск-Кузнецкий.

О дне выборов депутатов в Кемеровский областной Совет депутатов трудящихся по избирательным округам №№ 72, 94, 132 и 183.

Решение № 236 исполнительного комитета Кемеровского областного Совета депутатов трудящихся от 16 марта 1960 года

Исполком областного Совета **решил:**

В соответствии со статьей 128 «Положения о выборах в краевые, областные, окружные, районные, городские, сельские и поселковые Советы депутатов трудящихся РСФСР» назначить выборы депутатов в Кемеровский областной Совет депутатов трудящихся по избирательным округам №№ 72, 94, 132 и 183 — на воскресенье, 10 апреля 1960 г.

Председатель исполкома областного Совета В. ШАПОВАЛОВ.

Секретарь исполкома областного Совета Ф. ДЕМИН.

Проверяем выполнение обязательств

В большой поход за опытом

Почти каждый день в редакцию сообщают: колхозники приехали в соседнюю артель на взаимопроверку, сообща разобрались в делах; из другого конца области селькор звонит: к нам прибыла делегация животноводов из соседнего района, изучает наши методы работы.

Едут за опытом в одиночку и по пятьдесят человек к свинарке Щегловского совхоза О. Ф. Щупаковской, которая сейчас одна выращивает тысячу свиней, а за год собирается вырастить две тысячи. Часто бывают гости у доярки совхоза «Новостройка» М. Титовец. Она при помощи механического доения обслуживает 108 коров. Да мало ли в последние два месяца обнаружилось в области ферм, хозяйств, которые стали лабораториями передового опыта, университетами животноводов! В большой поход за опытом, за знаниями двинулись работники ферм.

Наши пропагандисты не поспевают за изменениями в деревне. Поэтому люди решают: нечего ждать, пока появятся книжки, брошюры, — скорей в путь, самим посмотрим! И не было еще случая, чтобы взаимные проверки — из колхоза в колхоз, из района в район — не приносили пользу.

И Щупаковская, и Титовец — из Кемеровского района. Немало здесь и других передовых людей нашего времени. Поэтому нам вдвойне было интересно побывать на совещании передовиков этого района. Любопытно также было услышать, что скажут топкинцы: их район соревнуется с Кемеровским, перед совещанием они побывали в нескольких хозяйствах района.

Надо сразу сказать: хозяева на совещании были самокритичными. В соревновании с Топкинским районом кемеровчане идут далеко впереди — у них четвертое место по области, у топкинцев — тринадцатое. Но говорили они главным образом о том, что еще не сделано.

Хозяйствам района надо в первом квартале случить полторы тысячи свинок. Сделать это — значит создать все условия для выполнения годового обязательства: приплод будет получен в первом полугодии, когда самые дешевые корма. Но отобрано пока лишь 900 свинок, а покрыто из них четыреста. Сегодня неразворотливость — завтра провал. Многие участники совещания с тревогой говорят об этом.

Выступает гвардия Кемеровского района — известные на всю область доярки Г. Давыдова и М. Титовец, свинарка О. Ф. Щупаковская, птичница из колхоза «XX партс'езда» В. И. Шалева. Давно ли мы о каждой из них рассказывали? Прошел лишь месяц, а в работе, в жизни этих людей уже немало перемен. Щупаковская и Давыдова награждены орденами Ленина. Щупаковская недавно внедрила у себя на ферме еще одно новшество — комбисилосы. Это очередной шаг к удешевлению кормов. Доярка совхоза «Новостройка» Титовец месяц назад доила 87 коров, а сейчас уже — 108. Птичница Шалева называет свой рубеж на второй год семилетки — 170 яиц на несушку.

С интересным предложением выступил звеньевой-картофелевод совхоза «Новостройка» тов. Ананьев.

— Но самое трудное у нас,— говорит он, — уборка картофеля. Считаю, что лучшая машина для уборки — комбайн «ККР-2». Он и достаточно производителен, и безотказен в работе. Но беда всех картофелеводов — погрузка. Каждый сейчас сам мастерит погрузчик. У одного хорошо выходит, у другого — похуже, но дело в том, что он почти в двадцать раз облегчает труд. Надо делать эти погрузчики на заводе. И заказать именно сейчас.

Топкинские товарищи особой активности на совещании не проявили. Из двенадцати членов делегации выступил... только двое. Правда, они заверили: все хорошее, что они увидели в колхозах и совхозах Кемеровского района, будет использовано ими. О своем отставании от кемеровчан сказали так: первые места навечно не закрепляются, мы еще повоюем. Были и критические замечания.

Председатель топкинского колхоза им. XIX партс'езда тов. Кирьянов отметил, что в Кемеровском районе колхозы очень робко переходят на денежную оплату труда. Он даже слышал жалобу на то, что районные организации не поддерживают тут председателей артелей. Плохо хранится в колхозах и совхозах техника — в снегу, под открытым небом. Кирьянов говорит, что на собственном опыте убедился: такое отношение к технике приносит хозяйству огромные потери.

Секретарь Топкинского райкома партии т. Лысенко заметил, что в районе большие трудности с кормами. Надо уже сейчас думать о кормовой базе на будущую зимовку. Это один из важнейших вопросов, и решать его надо силами всего района.

На совещании была избрана районная комиссия по проверке выполнения обязательств. Передовики награждены грамотами.

На днях такое же совещание будет в Топкинском районе. Кемеровчане уже выехали к соседям. Соревнование разгорается.

В. ДЕНИСКИН.

ИЗВЕЩЕНИЕ

Кемеровский областной совет профессиональных союзов доводит до сведения делегатов, что шестая областная межсоюзная конференция профсоюзов открывается 15 апреля 1960 года в 11 часов в г. Кемерове (клуб ГРЭС).

Областной совет профсоюзов.

В МИНУВШЕМ году на кемеровском заводе «Карболит» вступил в строй крупнейший в Европе цех фенопластов. Хорошо освоил новую технологию производства молодой вальцовщик Николай Бывальцев. Сейчас бригада, в которой он трудится, добилась самых высоких показателей в цехе.

НА СНИМКЕ: бригадир **Михаил АБРАМОВ** и вальцовщик **Николай БЫВАЛЬЦЕВ** проверяют качество отвальцованной массы.

Фото **В. Язычeнко.**

К 90-летию со дня рождения В. И. Ленина

„АНЖЕРО-СУДЖЕНЦЫ—ИЛЬИЧУ“

— Когда мы, беспартийцы, услыхали о смерти Ильича, мы собрались в теплушке...

Богачек умолк, словно пропуская что-то в рассказе. Потом взглянул с трибуны с'езда в зал. И дрогнул голос старого шахтера:

— Решили сделать венок из нашей продукции, из угля и кокса. Передаем этот венок от горняков Анжеро-Судженска XIII с'езду нашей партии, чтобы возложить товарищу Ильичу на памятник.

Зал загудел от дружного рукоплескания.

— А сделал этот венок наш мастер Федор Егорович Полонянкин, он сидит здесь же, в зале.

Федора Егоровича эти слова как огнем обожгли. Он сконфуженно опустил голову. Ему казалось, что на него сейчас смотрит весь этот большой зал с громадными колоннами. А с трибуны до него доносилось:

— С ним вместе, с Федором, мы и привезли венок. Переслать его ненадежно. Вот наши горняки и отправили в Москву на с'езд мастера и меня, как самого старого шахтера. Привезли мы венок товарищу Ленину за его идеи, за все, что он сделал для рабочих.

Зал снова гудел. А Федор Егорович Полонянкин удивлялся, глядя на старого Богачека.

— Ишь, как режет. Бьют в ладоши как заправскому оратору.

Удивлялся и радовался удаче и вспоминал, как все было...

Маленькая мастерская Полонянкина в далекой Анжерке почти вся была завалена углем, который понатащили горняки шахт. Каждый нес со своего забоя, каждый расхваливал свой уголек: «этот крепкий», «этот колется хорошо», «этот можно истереть в порошок и блеск не потеряет». Молодой слесарь Федор Ципляев слазил в специально для этой цели остановленную коксовую батарею и достал из нее серый, как каракуль, кокс. Он же, Федя, сделал несколько маленьких пилочек, напильничков и стамесочек.

А Полонянкин все мрачнел: выстругал тоненькую угольную пластинку, стал резать—раскололась. Как ни пробовал, ничего не выходило. Лишь после многих попыток добился нужной толщины. Тогда он приступил к изготовлению листочков. Каждый листочек тщательно промывался, чистился и полировался. Ципляев вырезал из латуни пластинки, делал из них коробочки, в которые вставлялись выпиленные из кокса буквы, складывающиеся в слова: «Заветы Ильича не забудут горняки». А потом начались поиски клея. Уголь жирный; с него клей так и скатывался. Зато когда приготовили нужный состав, то скрепили листья венка навечно. А в центре его слова: «Анжеро-судженцы—Ильичу».

☆☆☆

В траурном зале Центрального музея Владимира Ильича Ленина в Москве среди множества венков из никеля, бронзы, чугуна — венок анжеро-судженских горняков из кокса и угля, привезенный на XIII с'езд старым шахтером И. Н. Богачеком и Ф. Е. Полонянкиным.

Федор Егорович Полонянкин умер во время Великой Отечественной войны. Но живет в Анжеро-Судженске его помощник Федор Иванович Ципляев. Он и учительница-пенсионерка Анфиса Ивановна Петунина рассказали автору этих строк о том, как делался венок и как его отвозили в Москву.

Г. КРАСНОКУТСКИЙ.

НА СНИМКЕ: венок из кокса и угля, сделанный анжеро-судженскими горняками.

Там, где была станция „Обь“

В великом собрании ленинских документов есть небольшое письмо Владимира Ильича, написанное с дороги в сибирскую ссылку со станции «Обь», датированное 1897 годом, 14 марта...

В этом письме матери, наряду с описанием обычных деталей путешествия, о том, что «переезд через Обь приходится делать на лошадях, потому что мост еще не готов окончательно, хотя уже возведен его остов», Владимир Ильич дает краткие, но выразительные картины экономики и природы Сибири.

«Окрестности Западно-Сибирской дороги, которую я только что проехал всю (1300 верст от Челябинска до Кривощекова трое суток), поразительно однообразны: голая и глухая степь. Ни жилья, ни городов, очень редки деревни...».

Немногим более шестидесяти лет прошло с тех пор, но как изменились эти места! Десятки городов стоят теперь на Транссибирской магистрали. Три моста перекинули свои километровые ленты через могучую Обь. Нет сибирской глухомани. Нет и того одноэтажного деревянного зданьица, на котором была вывеска — «Станция Обь». На месте, где она была, стоит теперь один из самых больших и лучших вокзалов страны — «Новосибирск-главный». На фасаде его в читальном зале, вмещающем несколько сот пассажиров, мемориальные доски навеки хранят память о скромном пассажире, отправившем отсюда письмо родным: «В вокзале станции Обь 2/14 марта 1897 года, по пути в сибирскую ссылку, село Шушенское, останавливался В. И. Ленин».

Недавно здесь в торжественной обстановке была открыта скульптура В. И. Ленина.

☆☆☆

ЛЕНИНГРАД. На 10-й Советской улице, 17-а расположена квартира-музей В. И. Ленина. Здесь в маленькой комнатке, выходившей единственным окном во двор, Владимир Ильич жил несколько дней после июльских событий 1917 года, скрываясь от преследования Временного контрреволюционного буржуазного правительства. Здесь проходило совещание по вопросу явки В. И. Ленина на суд буржуазного Временного правительства. Совещание обязало Владимира Ильича не являться на суд и решило найти для него более безопасную квартиру.

НА СНИМКЕ: посетители осматривают экспозицию, рассказывающую об июльских событиях 1917 года.

Фотохроника ТАСС.

Боевой штаб коллективного творчества

О работе постоянно действующего производственного совещания на КМК

Производственное совещание на Кузнецком металлургическом комбинате было избрано в марте 1958 года. В него вошло 302 трудящихся — передовых рабочих, инженерно-технических работников, служащих, представителей партийной, профсоюзной и комсомольской организаций комбината. В составе совещания 60 процентов рабочих и 40 процентов служащих. Оно стало действенным органом, через который широкие массы трудящихся принимают активное участие в управлении производством, в улучшении работы завода, в мобилизации внутренних резервов производства. На общезаводских производственных совещаниях присутствовало около 2.500 трудящихся, 89 из них выступили с конкретными предложениями и критическими замечаниями.

Еще в предс'ездовские дни, обсуждая тезисы доклада Н. С. Хрущева, совещание предложило включить в план реконструкции Кузнецкого комбината строительство конверторного цеха мощностью 1 млн. тонн стали в год, что даст большую экономию средств, а удельные затраты на тонну прироста стали значительно снизятся против проекта. Это предложение было одобрено с'ездом и включено в семилетний план реконструкции комбината, о чем было сказано Н. С. Хрущевым в его докладе на XXI с'езде КПСС.

В прошлом году производственное совещание рассмотрело следующие вопросы: о снижении себестоимости выпускаемой комбинатом продукции; о задачах кузнецких металлургов по обеспечению выполнения дополнительного задания по производству металла; о состоянии ремонтной базы на комбинате и мерах по улучшению ее работы; о качестве выпускаемой продукции.

В результате обсуждения этих вопросов приняты к исполнению 224 предложения и организационно-технических мероприятия, 131 из них намечалось выполнить в 1959 году и 93 — в 1960. К сожалению, не все из намеченного на минувший год удалось осуществить, реализовано было всего 98 предложений. Но и это позволило сберечь около 25 млн. рублей.

Мероприятия, разработанные и принятые совещанием по горным предприятиям, дали экономию более 9 млн. рублей.

В сталеплавильных цехах за счет соблюдения оптимального теплового режима и других мер расход топлива на тонну стали снижен против нормы на 4 кг. Годовой экономический эффект составил около 1 млн. рублей.

В коксовом цехе за счет совершенствования технологии увеличен выход бензола, смолы, коксового газа и сэкономлено более 3 млн. рублей.

Много государственных средств сбережено и от осуществления предложений по доменному и прокатным цехам.

По решению производственного совещания в 1959 году был проведен месячник экономии и бережливости. За время месячника трудящиеся комбината подали более 1.500 предложений, от реализации 634 из них получена годовая экономия 5,5 млн. рублей.

Отмечая большую и полезную работу, проделанную совещанием, необходимо сказать и о серьезных промахах в его деятельности. Главный из них — недостаточно тщательная подготовка вопросов, выносимых на обсуждение. Обычно президиум совещания, осуществляющий подготовку вопроса и контроль исполнения решений, создает для этого специальные комиссии. Они изучают фактическое положение, собирают предложения трудящихся, намечают конкретные организационно-технические мероприятия. Но эти комиссии не всегда глубоко изучают реальные возможности исполнения мероприятий и обеспечение их реализации материально-техническим снабжением.

Недостаточен и контроль за осуществлением намеченных мер. Так, совещание предложило снизить в 1959 году простои доменных печей до 0,6 процента. Но не проявило настойчивости в выполнении своих рекомендаций, и простои увеличились до 1,27 процента. Другой пример. Коллективам прокатных цехов предлагалось снизить брак на 20 процентов по сравнению с 1958 годом, фактически он увеличился на 0,5 процента. В сталеплавильных цехах рекомендовалось увеличить расход сырого доломита до 6 кг на тонну стали и довести до нормы расход дорогостоящего магнезитового порошка. Не выполнив это мероприятие, сталеплавильщики допустили перерасход в 1.275 тысяч рублей.

Этих недостатков в работе могло не быть, если бы президиум производственного совещания и руководители комбината проявили большую настойчивость и требовательность в осуществлении принятых решений.

Следует также отметить и тот факт, что Совет народного хозяйства не оказывает должной помощи в тех случаях, когда комбинат не имеет средств и возможностей выполнить какое-либо ценное предложение. В июне прошлого года мы обращались к начальнику управления совнархоза тов. Домницкому с просьбой сообщить о принятых Советом народного хозяйства решениях по предложениям трудящихся, которые были внесены при обсуждении тезисов доклада т. Хрущева на XXI с'езде КПСС. Предложения эти дважды, в 1958 и 1959 году, посылались т. Домницкому, но ответа по этому поводу нет до сих пор.

В ноябре 1959 года президиум совещания обратился уже к председателю совнархоза т. Задемидко и председателю областного совета профсоюзов т. Попову с просьбой, сообщить о принятом решении по тем же самым предложениям и постановлениям производственного совещания. До сих пор и на это письмо ответа не получили.

Мы просим совнархоз внимательнее относиться к нашим нуждам, рассматривать наши решения и сообщать о принимаемых мерах.

В феврале 1960 года заводская профсоюзная конференция заслушала отчет о работе совещания, одобрила его деятельность, наметила пути дальнейшей активизации работы и избрала новый состав совещания.

Вновь избранное совещание направляет свою работу на решение актуальных задач, определяющих дальнейший рост производства, помогающих выполнить обязательства кузнецких металлургов на второй год семилетки.

Б. ЗУЕВ,
председатель президиума производственного совещания.

И о таком шефстве надо подумать

Характерная особенность земледелия состоит в резко выраженной сезонности. В самом деле, основные работы, связанные с выращиванием зерновых и других культур, приходятся на весну и осень. Именно в эти времена года — и особенно осенью — на полях колхозов и совхозов создается большое напряжение.

Конечно, напряженность в какой-то мере можно уменьшить путем подбора различных по срокам созревания сортов зерновых культур. Но это будет лишь частичное решение вопроса. В основном же на вторую половину августа и сентябрь в наших условиях приходятся такие работы: завершение заготовки сена, уборка и силосование кукурузы, уборка зерновых, картофеля, овощей и т. п.

Много требуется техники и рабочих рук, чтобы в лучшие сроки осуществить эти работы, не допустить потерь урожая.

Надо сказать, что техническая оснащенность колхозов и совхозов у нас достигла такого уровня, когда острой нехватки машин уже нет. Только в прошлом году колхозы и совхозы области получили 340 тракторов «ДТ-54», 320 тракторов «Беларусь», оборудованных гидроподъемниками, свыше 500 самоходных комбайнов, 851 зернопогрузчик и много других машин.

А вот подготовка кадров механизаторов у нас пока отстает от растущих потребностей колхозов и совхозов. Это дело сосредоточено в основном в училищах и школах механизации. Ежегодно в области подготавливаем 2500—3000 механизаторов из числа сельской молодежи.

Но этого, оказывается, недостаточно. Вообще у нас не получается, чтобы на каждую машину, имеющуюся в хозяйстве, был подготовлен механизатор. Ведь многие машины большую часть года не используются. Например, зимой работает лишь одна треть тракторов. Комбайны, как известно, используются месяц—полтора в году. Очень короткое время работают и другие машины. Зато во время жатвы и под'ема зяби почти вся техника в ходу. Вот тут-то и требуется много механизаторов, а их не хватает.

Получается странная обстановка. Как раз в такое время, когда технику надо использовать круглосуточно, из-за недостатка механизаторов многие машины используются в одну смену, а кое-где и вообще простаивают.

Неотложные работы затягиваются. Колхозы обращаются за помощью к шефам из городов. Те направляют на уборку рабочих и служащих. Но все они выполняют подсобные работы. Машины же, способные заменить много людей, продолжают простаивать.

Но если бы с предприятий в колхозы приезжали на уборку главным образом такие люди, которые умеют управлять сельскохозяйственными машинами, это было бы как раз то, что нужно. Техника получила бы полную нагрузку. А раз так, то и не пришлось бы из города направлять так много людей на уборку.

«Давайте подумаем о том, что-бы на уборку брать некоторое количество высококвалифицированных людей с местных заводов, обучать их работе на комбайнах, — говорил на декабрьском Пленуме ЦК КПСС (1959 год) товарищ Н. С. Хрущев. — И когда начнется уборка, директор завода направляет таких-то людей, в такие-то колхозы для работы на комбайнах».

Многие предприятия Алтайского края, Новосибирской области последовали совету Н. С. Хрущева. Есть такие примеры и у нас.

Коллектив кемеровского завода «Кузбассэлектромотор» первым в области организовал курсы по подготовке машинистов жаток и помощников комбайнеров. Желающих изучать сельскохозяйственную технику оказалось много. Группа из 30 человек уже приступила к занятиям. Они проводятся два раза в неделю после работы. Программа рассчитана на 120 часов. Занятия проводит инженер облсельхозуправления А. Ф. Хорошев.

Все слушатели курсов имеют специальности слесарей, электромонтеров, токарей, машинистов, т. е. хорошо знают технику.

Подобные курсы надо организовать по возможности на всех предприятиях, чтобы к уборке подготовить кадры для работы на жатках и комбайнах.

Если внимательно посмотреть, то на каждом предприятии можно найти людей, которые когда-то работали комбайнерами или трактористами. Они очень пригодятся в горячую пору жатвы.

Будет очень хорошо, если руководители, партийные и профсоюзные организации промышленных предприятий Кузбасса поддержат инициативу коллектива завода «Кузбассэлектромотор», развернут подготовку механизаторов к предстоящей жатве.

И. ЗЕЛЕНУХИН.

Хорошее приспособление не применяется

В газете «Кузбасс» за 4 августа прошлого года была опубликована статья секретаря партбюро шахты «Зиминка-3-4» т. Жеваго «Факты против акта». В ней совершенно справедливо подвергнуты критике отдельные руководители предприятий и организаций, пытавшиеся невразумительными доводами доказать нерациональность и неэкономичность крепеукладчика, сконструированного инженером И. П. Аверьяновым.

После опубликования статьи заместитель начальника технического управления совнархоза т. Кугушев обратился в КузНИУИ и Прокопьевскую нормативно-исследовательскую станцию с предложением проанализировать эффективность указанных крепеукладчиков. Такая работа нами выполнена.

Отметим сразу, что акт, составленный в свое время тт. Семеновым и Сурначевым, сыграл свою отрицательную роль. Руководители ряда шахт («Зиминка-Капитальная», «Зиминка-3-4», им. Вахрушева, № 5), очевидно, под влиянием «доводов» тт. Семенова и Сурначева вообще не решились применять укладчики и при креплении рассечек.

А теперь о результатах анализа. На участке № 5 «Зиминки-Капитальной» мы установили, что укладка верхняков с помощью этого механизма ускоряется минимум на одну треть. На «Суртанхе» мы убедились, что на установку одного круга при механизации укладки верхняка времени уходит вдвое меньше, чем при работе вручную. При этом намного облегчаются условия труда проходчиков, на одну треть сокращается количество рабочих в бригаде. Следует добавить еще, что само устройство крепеукладчика очень несложно, стоимость его изготовления — невелика, а возможность применения в производстве — самая разносторонняя. Они могут применяться на разворотке и подтягивании всех видов крепи (деревянной, железобетонной и металлической). С помощью их и специальной балки можно поднимать весь верхняк одновременно.

Выгода применения крепеукладчика инженера Аверьянова налицо. Несмотря на это, он еще не нашел на шахтах широкого распространения, особенно при щитовой системе. Это, по нашему мнению, результат недостаточно серьезного отношения технического управления комбината к внедрению средств малой механизации.

А. ФАЙНЕР,
начальник Прокопьевской нормативно-исследовательской станции.

УКАЗ

Президиума Верховного Совета РСФСР

О награждении многодетных матерей орденами «Материнская слава» и медалями «Медаль материнства» по Кемеровской области

(Продолжение. Начало в №№ за 24, 26, 27 февраля, 1, 3, 4 и 11 марта с. г.).

Наградить от имени Президиума Верховного Совета СССР:

Матерей, родивших и воспитавших пять детей,

МЕДАЛЬЮ «МЕДАЛЬ МАТЕРИНСТВА» II СТЕПЕНИ

81. **Попову** Татьяну Макеевну — домашнюю хозяйку, город Ленинск-Кузнецкий.

82. **Посмо[illegible]ву** Афимию Васильевну — домашнюю хозяйку, поселок Шартонка Кузедеевского района.

83. **Пришивалко** Антонину Ивановну — колхозницу колхоза «Луч» Тяжинского района.

84. **Пронину** Матрену Андреевну — домашнюю хозяйку, город Ленинск-Кузнецкий.

85. **Пронькину** Нину Васильевну — домашнюю хозяйку, рабочий поселок Темир-Тау.

86. **Пушистову** Марию Максимовну — колхозницу колхоза «Путь Ленина» Беловского района.

87. **Рисякову** Еву Николаевну — работницу, Кузнецкий район.

88. **Роженцеву** Елизавету Климентьевну — домашнюю хозяйку, село Веселая Грива Таштагольского района.

89. **Романову** Анну Александровну — домашнюю хозяйку, Беловский район.

90. **Рохину** Марию Федоровну — домашнюю хозяйку, село Костенково Кузнецкого района.

91. **Рохманову** Александру Федоровну — домашнюю хозяйку, рабочий поселок Старо-Бачаты.

92. **Рубцову** Александру Ипатовну — домашнюю хозяйку, поселок при совхозе «Металлург», Кузнецкий район.

93. **Рубцову** Домну Федоровну — домашнюю хозяйку, город Ленинск-Кузнецкий.

94. **Руденко** Фаину Михайловну — домашнюю хозяйку, село Антоново Кузнецкого района.

95. **Рыбакову** Анну Яковлевну — домашнюю хозяйку, рабочий поселок Комсомольск.

96. **Самолутченко** Валентину Никитичну — колхозницу колхоза имени Ленина Тяжинского района.

97. **Семенову** Лепестинью Прохоровну — работницу, Кузнецкий район.

98. **Сердцеву** Марию Васильевну — домашнюю хозяйку, Центральный район города Прокопьевска.

99. **Сидельникову** Веру Матвеевну — домашнюю хозяйку, село Заречное Беловского района.

100. **Синкину** Ольгу Андреевну — домашнюю хозяйку, рабочий поселок Стар.-Бачаты.

101. **Скородумову** Марию Петровну — работницу школы, город Ленинск-Кузнецкий.

(Продолжение следует).

П. ЧЕРЕДНИЧЕНКО.

ПОСЛЕДНЯЯ БАРРИКАДА

Глава из повести „Дочь России“

В сегодняшнем номере печатается глава из документальной повести П. Чередниченко «Дочь России». Повесть посвящена молодой русской девушке, отважной революционерке, которую высоко ценил К. Маркс, называя ее своим храбрым русским другом, «оказавшим большие услуги партии». По заданию Генерального Совета Интернационала Елизавета Дмитриева проникла в осажденный Париж, принимала героическое участие в баррикадных боях Коммуны против версальцев.

В публикуемом отрывке рассказывается о подвиге Елизаветы Дмитриевой на последней баррикаде Парижской Коммуны.

УТРО последнего дня жизни Коммуны. Моросит мелкий дождь. Догорают пожары. Из Версаля летят телеграммы торжествующего победу кровавого палача:

«Глава исполнительной власти — префектам, гражданским и военным властям.

Мы господствуем в Париже, за исключением небольшой его части. Земля Парижа усеяна трупами восставших. Это ужасное зрелище послужит, надо надеяться, уроком инсургентам, которые дерзнули объявить себя сторонниками Коммуны.

Адольф Тьер».

В Париже затишье. Умолкли колокола, дни и ночь бившие в набат, смолкла артиллерийская канонада, не слышно и ружейной стрельбы. Но на улице Рампоно, на высокой каменной баррикаде, все еще развевается на ветру алое знамя Коммуны. Коммунаров не видно, видны лишь их ружья, которые они, не смыкая глаз, держат наготове. Из амбразуры, обложенной мешками с песком, зияет жерло одной-единственной пушки.

Уже много раз версальцы пытались взять штурмом эту баррикаду. И каждый раз их встречали таким свинцовым шквалом, что атакующие сразу же разбегались по подворотням. Вот и сейчас за стенами домов притаились версальцы, ждут подходящего момента, чтобы вновь ринуться на баррикаду. Для поднятия «боевого духа» солдат выкатили из подвала бочки с вином. Солдаты прикладами своих ружей высаживают верхние днища бочек, черпают вино поварскими черпаками, пьют, обливая животы, отчаянно ругаются, но выйти из подворотни не рискуют. Распространились слухи, что на этой последней баррикаде засели сумасшедшие «петролейщицы»-поджигательницы, что баррикада минирована и стоит только приблизиться к ней, как она взлетит в воздух.

Неведомо откуда возле баррикады появились двое мальчишек — продавцов газет. Это уже не те веселые и озорные ребята, которые после 18 марта задорно бегали по улицам, выкрикивая бойкие заголовки газетных статей, рассказывали подробности бегства Тьера в Версаль, уверяя, что «Карлик Тьер потерял пикантную часть своего туалета». За эти дни кровавой недели ребята как-то сразу повзрослели. Выражение бессильной ненависти и страха застыло на их не по-детски суровых и давно немытых лицах. Но они решили выполнять свой долг до конца. Они держат под мышками пачки подмокших на дожде газет. Увидев в подворотнях версальских солдат, они останавливаются, переглядываются друг с другом и, сложив ладони рупором, начинают кричать версальцам:

— Читайте последние новости последнего номера газеты Коммуны!

— Читайте воззвание коммунаров!

— Если вы будете стрелять, вас проклянут ваши дети, ваши сестры, ваши жены и матери!

— Вспомните утро 18 марта! Ваши братья-солдаты братались с народом!

— Поднимайте приклады вверх! Идите к нам!

Наивная вера ребят в чудодейственную силу последнего номера «Официальной газеты» Коммуны сделала их необычайно храбрыми. Они уже полагали, что им удалось заантриговать версальцев своей газетой, и бегом бросились к ним чтобы хоть бесплатно раздать газеты, которые уже никто не покупал. Но едва ребята добежали до угла, как затрещали выстрелы, сопровождаемые пьяным хохотом и свистом. Мальчик в отцовском кепи национального гвардейца сразу же вскрикнул и распластался в дождевой луже. Вода немедленно стала окрашиваться в бордовый цвет. Его товарищ, оросив газеты, побежал к баррикаде. С ловкостью кошки он стал карабкаться по каменной кладке стены. Стоявший у орудия канонир подал мальчику руку, поднял его, поставил рядом с собой и закричал:

— Собаки! Будьте вы прокляты, кровавые собаки!

Канонир пытается зажечь фитиль орудия. Но в это мгновение из подворотни раздается выстрел. Канонир падает, роняя горящий факел.

Глазами, полными ужаса, смотрит мальчик на убитого канонира. Потом он двумя руками поднимает древко факела, подносит его к фитилю, закрывает глаза и отворачивается. Грохочет оглушительный орудийный выстрел. Клубы черного дыма окутывают баррикаду. Мальчик протирает глаза и, словно испугавшись того, что сделал, поспешно прячется за лафет.

Закипела частая перестрелка. Потом стрельба так же внезапно стихла, как и началась. Версальцы снова рассеялись по переулкам и под'ездам домов.

Наступила тишина. Тишина длилась так долго, что спрятав-

(Окончание на 4-й стр.).

СЕГОДНЯ—ДЕНЬ ПАРИЖСКОЙ КОММУНЫ

Читатели рассказывают, критикуют, предлагают

У меня — восемь детей. За то, что я родила и воспитала их, наше правительство наградило меня медалями материнства первой и второй степени, орденами «Материнская слава» второй и третьей степени. Государство помогает мне воспитывать детей и материально. Только на последних пятерых ребят я получила в общей сложности 23550 рублей пособия. Как не благодарить мне нашу Коммунистическую партию, родное Советское правительство за такую заботу о матерях и детях!

А. Снегирева.

г. Кемерово.

☆ ☆ ☆

Без гвоздя, как без воды — «ни туды и ни сюды». Если уж артисты лучший концертный номер называют «гвоздем», то как боготворят прокопьевские строители это маленькое металлическое изделие — и говорить нечего. Боготворят потому, что не так-то просто найти в нашем городе гвозди в достаточном количестве. Особенно индивидуальным застройщикам. В магазинах, как правило, появляются они редко. Приходится доставать втридорога на рынке (откуда они там берутся?).

Неужели нельзя решить проблему производства гвоздей в области?

И. Лемайкин.

☆ ☆ ☆

Организованно и ритмично работают члены бригады плотников, которой руководит Василий Федоров. Она одна из лучших в стройуправлении № 1 треста «Кемеровоцентрострой».

Плотники заполняют оконные и дверные блоки и настилают чистые дощатые полы жилых домов. Сейчас они строят 80-квартирный дом по улице Весенней. Ежедневная их выработка — полторы нормы.

Бригада В. Федорова — участник коммунистического соревнования.

И. Ивайков,
старший инструктор Кемеровского филиала института «Оргстрой».

☆ ☆ ☆

Автотранспортная контора № 1 — самая крупная в Сталинске, и обойщикам работы хватает. Сиденья в автомобилях служат обычно 15—20 дней, потом верх изнашивается. Срок, конечно, очень малый. И сокращают его нередко сами водители. Некоторые для разогрева машины сжигают сиденья, другие во время ремонта кладут их в грязь или мазут как подстилку. Администрация автобазы на эти факты смотрит сквозь пальцы.

А ведь, в конце концов, трудно приходится обойщику. Материалов для ремонта выделяют нам мало: в месяц 50 метров ткани вместо 250—300, не хватает ушивальной проволоки и много другого.

Надо шоферам аккуратнее относиться к государственному добру.

М. Митрофанов,
обойщик.

☆ ☆ ☆

Коллектив четвертой механизированной колонны треста «Сибэлектросетьстрой» сооружает высоковольтную линию электропередач Белово—Новосибирская ГЭС, которая соединит две энергосистемы в одну. Монтаж мы должны закончить в марте.

Металлические опоры для линии изготовлял Кузнецкий завод металлоконструкций. Промежуточные и специальные опоры состоят из нескольких секций, которые соединяются между собой стыковыми деталями. А вот их-то нам завод полностью не поставил. Присланные детали для специальных опор оказались негодными. С браком сделана и секция «УШ-2» угловой опоры «УШБТ-4», где поясной уголок развернут на 180 градусов.

Об этом мы сообщили директору завода тов. Корниенко. Прошло около месяца, но положительных результатов нет. Коллектив завода металлоконструкций подводит механизаторов колонны и срывает выполнение в срок важного задания.

По поручению коллектива мехколонны № 4:
Торопин, главный инженер.
Краснов, старший прораб.
Локтионов, председатель постройкома.
Щелгачев, Ефремов — электролинейщики.

☆ ☆ ☆

Прочел я в газете заметку «Как утерли нос гейзеру». Согласен со всем, что написано. Но не только к химкомбинату это относится. В учреждениях, конторах предприятий, магазинах, жилых домах Кемерова температура, как правило, 25—26 градусов тепла вместо 15—20. Можно ли хорошо работать в таких условиях? Если снизить эту температуру до нормальной, то сколько сэкономится средств?

Г. Булавко.

☆ ☆ ☆

Томь-Усинскому дорожно-строительному управлению к 1 июля 1960 года необходимо проложить все подъездные пути к песчано-гравийному карьеру, который сооружен в Междуреченске. Все его производственные установки уже сданы в постоянную эксплуатацию. Выдача с карьера гравия, песка, щебня, так необходимых строителям, зависит от нас, дорожников. Но мы там не работаем, так как нет рельсов. Неоднократно просили руководителей треста «Кузбассгоромдорстрой» и комбината «Кузбассшахтострой» улучшить снабжение рельсами, антисептированными шпалами, путевым скреплением, но до сих пор конкретной помощи нет.

Н. Воробьев,
мастер
Томь-Усинского ДСУ.

На путях социализма

Конин и Турек — названия этих небольших местечек, расположенных почти в самом центре Польской Народной Республики, не сходят сейчас со страниц печати. Несколько лет назад в окрестностях провинциального городка Турек геологи обнаружили богатые залежи бурого угля. На сравнительно небольшой глубине хранится четверть миллиарда тонн ценного сырья. На этой базе создан Конинско-Турекский горноэнергетический комбинат. 400 железнодорожных вагонов, или восемь тысяч тонн угля, — такова суточная добыча местных разработок. Большая часть угля поступает непосредственно на электростанцию в Гославицах. А в ближайшем будущем здесь будет сооружено еще три электростанции общей мощностью 1.400 мегаватт. Рядом, на правом берегу реки Варты, ведется интенсивное жилищное строительство: уже возвышается 28 жилых корпусов, в которых поселились четыре тысячи рабочих.

Сравнительно недавно открыты богатейшие залежи бурого угля восточнее Турека в селе Адамув. Строительство карьера началось год назад.

Адамув, говорят местные рабочие, — это настоящая фабрика угля. Из Советского Союза, Германской Демократической Республики и Чехословакии сюда доставляются современные машины и оборудование. Уголь по транспортерам пойдет на строящуюся недалеко теплоэлектроцентраль «Адамув» мощностью 720 мегаватт — самую современную в стране.

В этих местах намечено также возвести алюминиевый завод мощностью 74 тысячи тонн алюминия, завод санитарного фаянса, стекольный и газовый заводы. Последний снабдит газом Познань, Быдгощ и около 25 местечек этого района.

☆ ☆ ☆

Правительство и Коммунистическая партия Китая уделяют большое внимание развитию сельского хозяйства. В этом году на развитие сельского хозяйства государство ассигнует 1.5 млрд. юаней — на 50 проц. больше, чем в прошлом году. Активную помощь труженикам деревни оказывает рабочий класс Китая. Как сообщает агентство Синьхуа, в настоящее время среди рабочих и служащих различных отраслей промышленности республики развернулось массовое движение за оказание помощи в деле технической реконструкции сельского хозяйства. Активно включились в движение рабочие и служащие города Харбина — нового центра машиностроения на северо-востоке страны. 1.700 рабочих и служащих одного из машиностроительных заводов города организовали по своей инициативе «вечерний завод» и в свободное от работы время занимаются изготовлением различных сельскохозяйственных машин и орудий.

Молодые рабочие и служащие, тысячи с лишним промышленных предприятий города Ухань помогают крестьянам близлежащих деревень в создании мастерских по ремонту сельскохозяйственного инвентаря. Используя отходы промышленного производства, они в свободное от работы время изготовили для них большое количество простейших металлорежущих станков и другого оборудования.

Рабочие и служащие промышленных и горнорудных предприятий во многих районах страны организовали обслуживающие бригады, создали ремонтно-сборочные базы с целью оказания помощи крестьянам в ремонте сельскохозяйственных машин и передачи технического опыта. За последнее время промышленные и горнорудные предприятия Лоянна, Ваньяна и других трех округов провинции Хэнань направили в деревню более 20 тыс. обслуживающих бригад, которые провели сборку и ремонт более 5,5 миллиона сельхозорудий и сельхозмашин. Кроме этого, более 30 тыс. рабочих и служащих промышленных предприятий этой провинции участвовали в строительстве ирригационных сооружений.

Краткие сообщения

● 16 марта в Женеве состоялось первое закрытое рабочее заседание Комитета десяти государств по разоружению. После заседания было опубликовано коммюнике, в котором говорится, что заседание проходило под председательством делегата Болгарской Народной Республики. Представитель Англии представил на заседании план разоружения, внесенный Канадой, Францией, Италией, Англией и Соединенными Штатами.

● 16 марта в Женеве состоялось пленарное заседание совещания трех держав о прекращении ядерных испытаний. Заседание продолжалось полтора часа. Обсуждался вопрос об экипажах самолетов, которые будут совершать контрольные полеты.

● 16 марта из Москвы в Париж выехала первая туристская группа советских строителей. В ее составе 25 человек. Среди них — архитекторы, инженеры-строители и научные работники в области строительной индустрии. Советские туристы пробудут во Франции 14 дней.

● 16 марта в Италии началась всеобщая 72-часовая забастовка работников электроэнергетических предприятий, находящихся в ведении муниципалитетов. Бастующие требуют повышения зарплаты. Такое же требование выдвинули работники связи городов Катания и Сиракуза, которые провели забастовки в поддержку своих требований.

● Французские студенты об'явили 16 марта двухдневную забастовку в знак протеста против намерения правительства призвать в армию свыше 10 тысяч студентов, многим из которых остается короткий срок до окончания учебы.

Забастовка студентов охватила все университеты Франции, ее поддерживает профессорско-преподавательский состав высших учебных заведений.

● Состоялось заседание исполнительного комитета Коммунистической партии Великобритании. С докладом о современном положении и задачах партии выступил член политического комитета Берт Рамелсон.

Докладчик подчеркнул необходимость усиления борьбы за мир, против вооружения Западной Германии, борьбы за разоружение. Он призвал лейбористов развернуть совместную кампанию против агрессивных устремлений НАТО, и в частности Западной Германии, за обеспечение успеха совещания в верхах.

(ТАСС).

Международная жизнь

ФРАНЦИЯ ЖДЕТ Н. С. ХРУЩЕВА

ПАРИЖ, 16 марта. (ТАСС). Интерес к предстоящему визиту Н. С. Хрущева во Францию нарастает с каждым днем.

Газета «Юманите» сегодня сообщает, что поступило дополнительно 56.000 заказов на фотоальбом «Н. С. Хрущев», который был недавно выпущен во Франции и пользуется большим спросом.

В городе Блуа (департамент Луар и Шер) состоялся вечер франко-советской дружбы, прошедший с большим успехом.

Участники вечера направили в посольство СССР во Франции следующую телеграмму с просьбой передать ее главе Советского правительства: «600 друзей Советского Союза желают быстрейшего выздоровления Председателю Хрущеву».

Аграрная реформа на Кубе в действии

ГАВАНА, 16 марта. (ТАСС). Революционное правительство Кубы при поддержке всего народа успешно претворяет в жизнь закон об аграрной реформе, принятый 17 мая 1959 г. Менее чем за 10 месяцев действия этого закона в земельных отношениях на Кубе произошел настоящий переворот. Крупные помещичьи землевладения — латифундии, которые были главным орудием угнетения сельского населения Кубы и одной из основных причин экономической отсталости страны, сейчас ликвидируются. Земля переходит в руки тех, кто ее обрабатывает.

В Национальном институте аграрной реформы Кубы (ИНРА) корреспонденту ТАСС сообщили, что под действие закона об аграрной реформе подпадают земельные угодья общей площадью 465 тыс. кабальерия (кабальерия — 13,43 га. — Прим. ред.), т. е. около 70 проц. сельскохозяйственных земель Кубы. К настоящему времени в ведение ИНРА перешло более 303 тыс. кабальерия, принадлежавших наиболее крупным землевладельцам.

На землях иностранных сахарных и скотоводческих компаний, владевших 140 тыс. кабальерия, в ближайшие недели по всей стране будут организованы сельскохозяйственные кооперативы из бывших сельскохозяйственных рабочих. На Кубе уже создано 1.000 таких кооперативов. Мелкие арендаторы, издольщики, гнувшие спины на помещиков-латифундистов и влачившие нищенское существование, получают ныне землю бесплатно в вечное пользование.

Раньше сельское население Кубы вынуждено было покупать втридорога промышленные и продовольственные товары у наводнявших страну торговцев-спекулянтов. Ныне положение резко изменилось. ИНРА создал в сельских местностях широкую сеть «народных магазинов». В них крестьяне приобретают товары по твердым ценам. Сейчас открыто уже 1.200 таких магазинов. Повсюду в кубинской деревне идет строительство школ, больниц, культурно-бытовых учреждений. На месте старых, полуразвалившихся хижин возникают тысячи новых, благоустроенных жилых домов.

„Выборы" в Южной Корее

ПХЕНЬЯН, 16 марта. (ТАСС). Вчера в Южной Корее состоялись «выборы» президента и вице-президента.

Единственный кандидат в президенты Южной Кореи престарелый Ли Сын Ман в четвертый раз занял этот пост.

Согласно сообщениям южнокорейских телеграфных агентств, по предварительному подсчету голосов, Ли Ги Бун — кандидат на пост вице-президента от правящей либеральной партии идет впереди своего основного соперника от оппозиционной демократической партии — нынешнего вице-президента Чан Мена.

Состоявшиеся вчера «выборы» президента и вице-президента происходили в обстановке беспрецедентного беззакония и грубых нарушений общепризнанных норм буржуазной демократии. По признанию корреспондента Ассошиэйтед Пресс, эти выборы были «самыми беззаконными после прихода Ли Сын Мана к власти».

По сообщению Южнокорейского телеграфного агентства Хабтон Тхонсин, оппозиционная демократическая партия вчера за полчаса до окончания голосования об'явила выборы президента и вице-президента «незаконными и недействительными».

Южнокорейские телеграфные агентства сообщили о драматических событиях, разыгравшихся в городе Масане, где многотысячная толпа студенческой молодежи и горожан собралась около городского муниципалитета и заявила о недействительности выборов. Между студентами и полицией произошло столкновение. В результате с обеих сторон погибло 7 человек и более 70 человек получило увечья. Население города разрушило пять полицейских будок и помещение городского комитета либеральной партии. Против демонстрантов лисынмановцы применили пожарные машины и слезоточивые газы.

Заявление министра иностранных дел Панамы

КАИР. В интервью газете «Аль-Ахрам» находившийся здесь с 5-дневным визитом министр иностранных дел Панамы Мигель Морено заявил, в частности: Мы считаем, что Панамский канал является частью нашей территории и что он должен находиться под нашим суверенитетом. Однако правительство США отказывается признавать это положение. Власти США не разрешают панамцам вступать в зону канала без специального разрешения американских органов.

Правительство США выплачивает правительству Панамы всего 1.950.000 долларов в год, в то время как доходы от пользования Панамским каналом превышают 80 миллионов долларов.

Панамское правительство настаивает, чтобы Панамский канал находился под контролем Панамы. Оно не согласно с той интерпретацией, которую дает правительство США соглашению о Панамском канале.

Краткие сообщения

● В Западной Бенгалии началась двухнедельная кампания за разоружение, организованная по инициативе комитета сторонников мира Западной Бенгалии. В столице штата Калькутте и других городах состоятся митинги, собрания, семинары, посвященные вопросам борьбы за всеобщее и полное разоружение, за укрепление международного взаимопонимания.

● В польском университете имени Коперника в Торуни состоялась научная сессия, посвященная 90-й годовщине со дня рождения В. И. Ленина.

На сессии были сделаны доклады о жизни и деятельности создателя первого в мире социалистического государства.

● 16 марта в Варшаву с дружеским визитом прибыла венгерская партийно-правительственная делегация, возглавляемая первым секретарем ЦК ВСРП Яношем Кадаром.

Визит венгерской партийно-правительственной делегации является ответным на посещение Венгрии польской партийно-правительственной делегацией в мае 1958 года.

● Как сообщает корреспондент, 15 марта парламент Ганы, заседающий в качестве учредительного собрания, одобрил предложения правительства о превращении страны в республику, во главе которой будет стоять президент, осуществляющий исполнительную власть.

Эти предложения будут вынесены на всенародный плебисцит, который состоится 19—22 апреля.

● Газета «Нейес рейн-цейтунг» сообщает, что отставка боннского министра по делам перемещенных лиц Оберлендера считается теперь решенным делом. Как известно, Оберлендер принимал участие в массовых убийствах, совершенных гитлеровцами во Львове.

Газета сообщает, что отставка Оберлендера произойдет после завершения следствия боннской прокуратурой.

● Шахтеры 14 крупнейших угольных копей Японии об'явили по всей стране краткосрочные забастовки, выражая свой протест против осуществляемой предпринимателями рационализации производства и требуя принятия неотложных мер по обеспечению безопасности труда в шахтах.

● Вторую неделю в Голландии продолжается забастовка рабочих строительной промышленности. В связи с отказом предпринимателей удовлетворить требования бастующих о повышении заработной платы профсоюзы строительной промышленности выступили с призывом расширить забастовку. В ответ на этот призыв прекратили работу рабочие еще ряда строительных об'ектов страны.

(ТАСС).

Съезд ветеранов революции в Индонезии

ДЖАКАРТА, 16 марта. (ТАСС). В Джакарте открылся с'езд ветеранов революционной борьбы индонезийского народа, участников провозглашения независимости Индонезии в 1945 году — так называемой группы «Поколение 1945 года». Среди участников с'езда — члены правительства и парламента, руководители различных партий страны.

Задачей с'езда, как указывается в заявлении комитета по его проведению, является «мобилизация и укрепление сил для завершения национальной революции, для осуществления политического манифеста республики».

На с'езде с речью выступил президент Индонезии Сукарно. Наша задача, сказал он, состоит в том, чтобы создать свободную и единую республику Индонезию, построить справедливое и процветающее общество — то есть социализм, — базирующееся на современной экономике, на передовой технике, сделать народ счастливым, превратить нашу страну в достойного члена мирной и дружественной семьи наций.

Американские негры борются за свои права

НЬЮ-ЙОРК, 16 марта. (ТАСС). На юге Соединенных Штатов продолжаются массовые аресты негров, участвующих в демонстрациях против расовой дискриминации. Арестовано более 600 человек, 400 из них в г. Оранджберге (Южная Каролина). По сообщению агентства Ассошиэйтед Пресс, эти 400 человек, главным образом негритянских студентов, были арестованы после того, как «полицейские применили против демонстрантов слезоточивый газ и поливали их водой из пожарных шлангов».

Местная тюрьма оказалась переполненной и не смогла вместить всех арестованных. Их держат под открытым небом на дворе, прилегающем к зданию суда, где их будут судить.

Вчера в Атланте (Джорджия) арестовано около 200 негритянских студентов, организовавших по всему городу «сидячие демонстрации» в знак протеста против расовой дискриминации в отношении негров в закусочных. Студентов держат в заключении на основе нового закона этого штата, принятого в феврале и предусматривающего наказание до 18 месяцев тюремного заключения или 1.000 долларов штрафа для каждого, кто отказывается выполнить требование покинуть частное заведение.

Демонстранты арестованы также в городе Сантер в Южной Калифорнии. Около 50 арестов произведено в Рок-Хилле.

В г. Таллахассии (Флорида) завтра начнется суд над 11 участниками «сидячей демонстрации»; еще 35 человек предстанут перед судом на следующий день. 29 из них — негры-студенты флоридского университета. Они были арестованы 12 марта при разгоне демонстрации, против участников которой применялись слезоточивые газы.

При попустительстве местных властей и полиции на юге Соединенных Штатов все больше распоясываются расистские элементы. В городе Хьюстоне (штат Техас) четыре куклуксклановца затащили 27-летнего негра Фелтона Тэрнера в лес, подвесили его за ноги к дереву и долго издевались над ним и избивали цепями. Затем расисты сорвали с него одежду и вырезали ножом на груди и животе три буквы «К», что означает Ку-Клукс-Клан.

На снимке: Фелтон Тэрнер после истязаний.

Фото агентства Юнайтед Пресс Интернейшнл.
(Снимок принят по фототелеграфу ТАСС)

СТАРЫЙ ПЛАН

«Вашингтон пост энд Таймс геральд» о предложениях Запада в Женеве

ВАШИНГТОН, 16 марта. (ТАСС). Комментируя западные предложения по разоружению, обозреватель газеты «Вашингтон пост энд Таймс геральд» Чалмерс Робертс в статье, озаглавленной «Западный план построен на старой базе», пишет:

«В сентябре прошлого года Никита Сергеевич Хрущев выступил перед Генеральной Ассамблеей ООН и предложил за четыре года разоружить весь мир. Вчера в Женеве западные державы, наконец, представили свой ответ.

Этот ответ — собрание прежних предложений, выдвинутых в различное время Соединенными Штатами, Англией и Францией и теперь дополнительно подписанных Канадой и Италией и одобренных Западной Германией. Официальные американские лица в Вашингтоне признали вчера, что западный план не содержит ни одного нового предложения.

Это действительно так, хотя некоторые прежние идеи подновлены с учетом быстрого развития науки в области ракет и космических исследований. В сущности, Запад предлагает, чтобы свободный мир (так автор называет капиталистические страны. — Прим. ред.) и коммунистический блок собрались вместе и детально обсудили все эти различные идеи, чтобы посмотреть, нельзя ли добиться какого-нибудь соглашения.

Конечный результат мыслится в западном плане как обеспечение «безопасной», свободной и мирной жизни в мире и проведение всеобщего разоружения в условиях эффективного международного контроля» плюс согласованные методы урегулирования спорных вопросов в соответствии с Уставом ООН.

Это прекрасный девиз для того, чтобы повесить его на стенку. Но западные предложения существенно отличаются от предложений Хрущева и весьма сомнительно, удастся ли их примирить. Американской делегации было сказано, что совещание может продолжаться целый год. К тому времени в Америке будет новое правительство и, пожалуй, самое большее, на что можно рассчитывать, — это преодоление некоторых мелких препятствий, которые встретятся на пути.

Правда, западный план на этот раз, по крайней мере, конкретно не связывается с политическим соглашением по германскому вопросу. Но в равной мере нельзя отрицать, что такая связь существует постольку, поскольку лишь немногие на Западе видят надежду на подлинное соглашение если не будет принято решение хотя бы по берлинскому вопросу.

В западном плане нет никакого упоминания о предложениях Хрущева насчет вывода американских вооруженных сил из Европы и создания в Центральной Европе нейтральной или безатомной зоны.

В виде жеста в угоду Франции западный план предусматривает предварительное уведомление каждой стороной о намечаемых запусках ракет и предоставление сведений о ракетных базах. Это, разумеется, в какой-то мере отражает также отставание Америки в области ракет дальнего действия, и, по всей вероятности эта идея вызовет у Хрущева только веселый смех.

Даже предложение о прекращении производства ядерных материалов ставится в зависимость от «удовлетворительного прогресса» в области обычного разоружения. А что касается обычного разоружения, то Запад предлагает установить первоначальный уровень для вооруженных сил Соединенных Штатов и СССР в размере 2,5 млн. человек — больше, чем каждый из них в ближайшем будущем будет иметь.

Таким образом, Запад лишь предпринял попытку об'единить все эти идеи с тем, чтобы конечный результат, если он когда-нибудь будет достигнут, выглядел бы столь же привлекательным, как хрущевское «всеобщее разоружение», Хрущев заявил, что это можно сделать в четыре года. Запад не назначил никаких сроков.

Однако корень проблемы разоружения остается таким же, каким он был на первых послевоенных переговорах: проверка и контроль. Об это препятствие разбивались все прежние усилия.

Пожалуй, максимум, что сейчас можно сказать насчет переговоров десяти стран о разоружении, которые начинаются в Женеве, это — что они явятся прелюдией к майскому совещанию на высшем уровне, точно так же, как переговоры о запрещении испытаний. Самый обнадеживающий аспект всех этих трех совещаний состоит в том, что обмен мнениями между Востоком и Западом ведется на нескольких фронтах — немаловажное изменение по сравнению с прежними годами холодной войны, когда обе стороны стояли на замороженных позициях».

ЖЕЛЕЗОРУДНОЕ месторождение Дае — одно из богатейших в Китайской Народной Республике. Оно поставляет руду Уханьскому металлургическому комбинату.

НА СНИМКЕ: погрузка руды на руднике в Дае.

Фотохроника ТАСС.

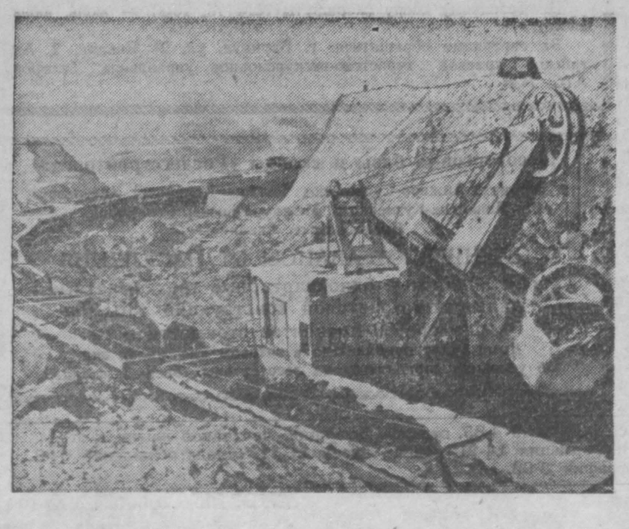

ПОСЛЕДНЯЯ БАРРИКАДА

(Окончание. Начало на 2-й стр.).

шийся за лафетом мальчик высунул голову и стал озираться вокруг. Он вначале не мог понять — живой он или это ему только так кажется, а если живой, то в плену ли он, или на баррикаде еще свои. В это время мальчик увидел недалеко от себя сидящего пожилого человека. На нем была какая-то странная поношенная бархатная блуза с большим черным бантом, повязанным вокруг шеи. Мальчик осторожно спросил:

— Ты кто? Ты наш?

— Ваш! — ответил человек и грустно посмотрел на малыша.

— А если наш, то чего же ты не заряжаешь пушку? Ты умеешь заряжать пушку?

— Нет, не умею!

— А из ружья стрелять?

— Нет, не могу! Они мне прострелили руку!

Мальчик посмотрел на висевшую плетью руку, увидел кровавое пятно, проступившее на рукаве блузы этого странного человека и торопливо проговорил:

— Так скорей иди к мадам Жозефине. Она вон там, за ящиками, перевязки раненым делает. А здесь нечего сидеть без пользы!

— А я с пользой! — все так же грустно ответил человек и, придвинувшись к малышу, спросил его:

— Тебя как зовут?

— Эжен!

— Вот и хорошо! Я тоже Эжен! Поэт Эжен Потье! Слыхал такого?

— Нет, не слыхал, — сказал мальчик. Потом искоса взглянул на поэта и лукаво усмехнулся:

— А ты взаправду поэт или так, чтобы похвастать?

— Взаправду! — сказал Эжен Потье и, растроганный этим детским разговором в час смертельной опасности, прижал к себе мальчика и стал нараспев читать ему свои стихи:

Сулят версальцы нам
разгром,
Вернуть к разбитому корыту.
Вставай, встречай врага
ядром!
Париж, создай себе защиту!

Мальчик зачарованно слушает поэта и с восхищением восклицает:

— Ух, вот это песня! Это ты такую сочинил? А где ее поют? На Бельвиле, на Монмартре поют?

Эжен Потье глазами, полными слез, смотрит на малыша и тихо произносит:

— Нет, на Бельвиле и на Монмартре уже не поют... Мертвые петь не умеют.

Эжен Потье поник головой и снова заговорил:

— Верю, наступит время, и будут новые баррикады. И новые песни прозвучат на них. Я уже начал составлять новую песню... Для тех, кто после нас придет на баррикады. Останусь жив — допишу эту песню. А если буду убит, так ты, малыш, запомни вот это.

Эжен Потье начал медленно читать первые строфы своей новой песни.

Вставай, проклятьем
заклейменный,
Весь мир голодных и рабов!
Кипит наш разум
возмущенный
И в смертный бой вести готов.
Весь мир насилья мы
разрушим
До основанья, а затем
Мы наш, мы новый мир
построим,
Кто был ничем, тот станет
всем!

Мальчик нетерпеливо дергает за блузу Эжена Потье:

— Да ты погоди, погоди! Не так шибко, а то не запомню. А сочинять я не умею. Я умею только читать, по печатному...

Эжен Потье повторяет куплет. И тут малыш вдруг вскочил на ноги и что есть мочи прокричал:

— Вставайте, заклейменные проклятьем, голодные рабочие-рабы! Вставайте на смертный бой!

Эжен Потье пытается поймать малыша за рубашку, чтобы снова усадить его в укрытии, но поздно. Шмелями прожужжали пули, затрещали выстрелы, мальчик, как подкошенный, упал на камни баррикады.

— Вот и тебе, мой малыш, уже не нужны мои песни.., — шепчет Эжен Потье, поднимается во весь рост и отчаянно кричит:

— На последний бой вставайте, поднимайтесь друзья-коммунары!

Но подниматься уже некому. Баррикада не отвечает огнем на огонь версальцев. Красное знамя Коммуны одиноко трепещет на ветру.

Трещат барабаны. Версальцы с ружьями наперевес подходят к баррикаде. Все ближе и ближе. На баррикаде тишина. Солдаты крадущимися шагами приближаются к каменной кладке укреплений. Они уже готовы бросить штурмовые лестницы, чтобы взобраться на баррикаду, как вдруг наверху, у знамени Коммуны, появляется девушка. В черном платье амазонки, опоясанная красным шарфом, она выглядит каким-то странным и страшным видением. Это отважная русская революционерка, командовавшая батальоном парижских амазонок — Елизавета Дмитриева-Томановская. Подняв горящий факел, она удивительно спокойным тоном парламентера обращается к версальцам:

— Господа! Я хочу вам сообщить условия сдачи баррикады!

Заинтригованные солдаты и офицеры остановились.

— Коммунары не сдаются живыми! Я подожгла шнур к пороховому складу! Падайте ниц, тираны! Платите смертью за смерть!

Этот возглас, словно ураганом, свалил с ног версальцев. Все они в страхе припали к земле, ожидая взрыва.

Никто не видел, куда исчезла эта бесстрашная русская амазонка. Лишь через несколько минут лежавшие версальцы почувствовали, как под ними содрогнулась земля. Раздался страшный грохот взрыва. Высоко в небо взмыл столб пламени. Клубы черного дыма окутали развалины последней баррикады на улице Рампоно.

☆ ☆ ☆

ОТ АВТОРА. Эпилог принято писать в конце книги. Но нашим читателям хочется сейчас узнать, что было дальше.

А дальше было вот что. Левый фланг баррикады упирался в дом, имеющий трабуль (проходной двор). Этим и воспользовались бесстрашная русская девушка Елизавета Дмитриева-Томановская и ее французские друзья. Жив остался и маленький Эжен, его фамилия Брюнель. Он, этот храбрый разносчик газет, не был убит. Он был только ранен пулей навылет. Его на руках принесли в дом какого-то врача, который и выходил его. Остался жив и «большой Эжен» — поэт Эжен Потье. Он скрылся у друзей в Париже, а потом выехал в Лондон, к Марксу. До конца своей жизни Эжен Потье был, по определению В. И. Ленина, «одним из самых великих пропагандистов посредством песни». Свою песню «Интернационал» Эжен Потье закончил в парижском подполье, сразу же после падения Коммуны, в июне памятного 1871 года. Эта пролетарская песня стала партийным гимном нашей славной Коммунистической партии, победоносно завершившей великое дело пролетарской революции, начатое Парижской Коммуной.

ОХОТНИК-любитель из поселка Н.-Суета Кемеровского района Василий Степанович Овечкин занимается охотой с детства, все свое свободное время проводит в тайге. Он любит природу, охраняет ее обитателей от хищников. Только за два первых месяца этого года он уничтожил шесть рысей.

НА СНИМКЕ: В. С. ОВЕЧКИН со шкурами убитых им рысей.

Фото Кулакова.

Чемпионат страны по баскетболу

ЛЕНИНГРАД, 16 марта. (ТАСС). Подходит к концу борьба за звание чемпиона Советского Союза по баскетболу на 1960 год среди мужских команд.

Судьба золотых медалей уже определилась. Баскетболисты Центрального спортивного клуба Министерства обороны после десяти проведенных встреч набрали 10 очков и уже недосягаемы для ближайших соперников — армейцев Риги и динамовцев Тбилиси.

Вчера на зимнем стадионе эти команды встретились между собой. Упорная борьба закончилась победой тбилисцев со счетом 67:66.

ВОДОЕМЫ НЕ БУДУТ ЗАГРЯЗНЯТЬСЯ!

Нередко в газетах и журналах можно прочесть полные гнева и возмущения статьи по адресу руководителей тех предприятий, которые загрязняют промышленными отходами водоемы — реки и озера. Печальны результаты этого загрязнения: в некоторых водоемах перестала жить и размножаться рыба, нельзя стало брать воду для питья, кое-где невозможно стало даже купаться.

И вот перед сотрудниками Кемеровского филиала научно-исследовательского института пластических масс была поставлена задача — разработать способ очистки сбросных вод, которые образуются при производстве так называемых фенольно-формальдегидных смол. При изготовлении этих смол, как известно, в реку и вообще в водоемы сбрасывается часть неиспользованного сырья — фенолы и формальдегид.

Двухлетние поиски начальника лаборатории И. П. Ротенберг, научных сотрудников Г. И. Козловой, Е. Н. Хоботовой и А. М. Юферова дали радующие результаты. В недавно сданном в эксплуатацию цехе фенопластов проведены производственные испытания. По новому методу очищали три тонны фенольно-формальдегидных вод. Анализ показал, что если раньше вместе с этими тремя тоннами вод в водоем ушло бы около трехсот килограммов фенолов и формальдегида, то сейчас они в сбросы не идут. Сотрудники филиала института одновременно получили из этих отходов так называемую водорастворимую смолу, с помощью которой можно изготавливать замечательные древесно-стружечные плиты и другие строительные материалы.

Новый способ очистки начал внедряться на кемеровском и орехово-зуевском заводах «Карболит».

В. ФЕДОРОВ.

РАЗЛОМАЛИ, А ДАЛЬШЕ ЧТО?

Под крышей ветхого дома № 72 по ул. Кирова нашла себе кров областная мастерская по ремонту медицинского оборудования. Здесь «лечили» физиотерапевтическую, рентгеновскую и другую аппаратуру из больниц и поликлиник всего Кузбасса.

Здание мастерской неказисто, оно давно было предназначено на слом. Уже год с лишним в мастерской ждали, когда выделят новое помещение. Дождались иного — полгода назад заведующему мастерской В. И. Мелехину вручили грозное предписание: «Освободите здание и выезжайте!»

Выезжать, но куда? В. Мелехин обращался к своему непосредственному начальству — в облздравотдел, к руководителям горисполкома. Всюду получал неопределенно-оптимистические ответы: «позаботимся», «подумаем», «найдем».

Шли месяцы, но подходящего помещения так и не нашли. Заместитель председателя горисполкома А. Дементьев не особенно усердствовал в поисках пристанища для мастерской. Зато на днях он проявил железную решимость и необыкновенное усердие, дав команду строительному училищу № 5: «Ломайте здание — и никаких гвоздей!»

5 марта в дом № 72 явились дюжие молодцы с ломами и топорами. Затрещала крыша, полетела кирпичная пыль от разломанных печей, зазвенели стекла. Мастера подняли тревогу. И опять заведующая облздравотделом М. Горбунова успокоительно заверила: «Примем меры». А потом отбыла в длительную командировку. Заместитель председателя горисполкома А. Дементьев на этот раз уже и не обещал ничего: «Куда хотите, туда и убирайтесь».

В довершение всего, в ночь с 12 на 13 марта с разгромленной мастерской похозяйничали воры. Исчезли запасные части к аппаратам, электрокардиограф, патрон со сверлильного станка, диван.

Работу, которой занимается мастерская, трудно переоценить. Медицинское обслуживание трудящихся области во многом зависит от ее деятельности. Сейчас же мастерской фактически не существует. Такое «мудрое» решение не делает чести ни т. Дементьеву, ни облздравотделу.

В. СИМАКОВ.

Как вас обслуживают?

ДВА ДНЯ — 15 и 16 марта — фойе клуба Кемеровского коксохимического завода было с утра и до вечера заполнено народом. Здесь швейные фабрики Кузбасса демонстрировали образцы своей продукции, которую они будут выпускать весной и летом 1960 года. Всем моделям, которые нравились, сразу же давали «путевки в жизнь». Судьями были члены художественного совета облместпрома, а «заседателями» — многочисленные представители торговых организаций городов Кузбасса, горожане-зрители.

Фото В. Языченко.

Снова победа!

Встреча «Металлурга» (Сталинск) с московским СКИФом ожидалась с особенным интересом. Оба коллектива заняли в своих подгруппах первые места и почти во всех матчах играли остро и сильно.

Первый период. Игра начинается в медленном темпе. Инициатива поначалу у кузнечан. Столичные хоккеисты не могут наладить игру. Но постепенно спортсмены обеих команд осваиваются. Преимущество временно переходит к столичным хоккеистам. Они создают ряд острых моментов у ворот «Металлурга», но гола нет. Как и в предыдущих встречах, хорошо играют вратарь нашей команды и защитники. Первый период закончился безрезультатно.

После отдыха нападающий «Металлурга» Михаил Григорьев уже на первой минуте открывает счет. Вот тут-то и завязывается острая борьба. Обе команды беспрерывно атакуют. На 14-й минуте шайба едва не оказывается в воротах «Металлурга». Но Уланов парирует опасный бросок. На восемнадцатой минуте выход нападающего кузнечан Владимира Бедарева еще раз достиг цели. 2:0. В последние секунды второго периода Виктор Суряднов с подачи Юрия Дмитриева в сутолоке забивает третью шайбу в ворота СКИФа.

В заключительный период события развивались так: Михаил Григорьев на третьей минуте довел счет до 4:0. Но москвичи сразу же забили ответный гол. Шайбу забросил В. Григорьев. Перед сменой ворот капитан «Металлурга» Олег Короленко забивает пятый гол. Затем москвич В. Григорьев снова отквитывает одну шайбу. И почти сразу же Ю. Быстров еще одну. 5:3. За 15 секунд до конца встречи Олег Короленко закрепил победу нашей команды. 6:3 — с таким счетом «Металлург» выиграл эту важную встречу.

Затем на поле вышли динамовцы Горького и хоккеисты «Труда» (Пенза). Этот матч протекал в очень упорной борьбе. Счет открыли волжане. Пензенцы вначале сравняли, а вскоре и повели счет — 2:1.

После перерыва напряжение возросло. Хоккеисты «Труда» забросили еще одну шайбу, динамовцы сразу же отквитали ее. К перерыву счет был 4:3 в пользу «Труда».

В последние двадцать минут волжане играли лучше своих соперников. Они сравняли результат, а затем забросили еще две шайбы и победили со счетом 6:4.

Итак, после двух игр лидирует «Металлург» (Сталинск), набравший 4 очка. Два очка у СКИФа (Москва) и «Динамо» (Горький).

Сегодня состоятся последние встречи и торжественное закрытие финальных игр чемпионата республики по хоккею с шайбой 1960 года.

Л. ПЕТРОВ.

г. Сталинск.

Должен быть один «хозяин»

В нашей области масса телефонных станций. Взаимосвязаны они между собой слабо. Их никто не обеспечивает запасными частями и деталями, так как «хозяина» связи в Кемеровском совнархозе нет.

Отдел связи комбината «Кузбассуголь» делал попытки возглавить руководство, но опять-таки дело уперлось в ведомственный барьер: отдел-то ведает только связистами-угольщиками.

А ведь дальше так продолжаться не может. В нашем экономическом районе бурно развивается промышленность. И сама жизнь требует, надо в совнархозе создать отдел, который бы планировал развитие новых средств связи, обеспечение существующих станций необходимым оборудованием и запасными частями, координировал бы их работу.

То же можно сказать и о строительстве средств связи, радиофикации и СЦБ. Сейчас в области этим занимаются три монтажных управления: Кемеровское межобластное «Промсвязьмонтаж», специализированное СМУ комбината «Кузбассуголь» и СМУ радиофикации облуправления связи. Каждое из них имеет штаты квалифицированных работников. Их участки и прорабства порой располагаются рядом, между ними создаются иногда нездоровые взаимоотношения.

На мой взгляд, в области должна быть одна такая строительно-монтажная организация.

И. РЯБОВ,
начальник
Кемеровского управления
«Промсвязьмонтаж».

Редактор
Н. Я. ТРОИЦКИЙ.

В Театрах и кино

ОБЛДРАМТЕАТР. Сегодня в клубе Кедровского разреза — **Весенние скрипки**, в ДК Кировского района — **Разбойники**. 19 марта — **Трасса жизни**.

ТЕАТР МУЗКОМЕДИИ. Сегодня — **Последний чардаш**. 19 марта — **Свадьба в Малиновке**.

ГОСЦИРК. Сегодня — **представление в трех отделениях**. Начало в 8 часов вечера (Все билеты проданы).

В воскресенье, 20 марта, в 12 и 3 часа дня **большие дневные представления при участии засл. арт. РСФСР Н. П. Гладильщикова** с африканским удавом-великаном и группой хищных зверей. Билеты продаются.

КИНОТЕАТР «МОСКВА». 1. **Сибирь на экране № 8. Ванька.** 9, 2-40 — для детей). Новая музыкальная кинокомедия **Любовь с первого взгляда** (10-55, 12-50, 4-40, 6-35, 10-30). Широкоэкранный фильм **Отверженные** — 1-я серия (8-30). 2. **Сибирь на экране № 9.** Новый художественный фильм **Процесс откладывается** (9, 10-55, 12-50, 2-45, 4-40, 6-35, 8-30, 10-25). 3. **Молодость Украины № 1. Тайна двух океанов** — 2-я серия (9, 1-30 — для детей; 10-30, 12, 3, 4-30, 6, 9, 10-30). Документальный фильм **Сокровище мировой культуры** (7-30).

КИНОТЕАТР «МЕТАЛЛУРГ». **Друзья-товарищи** (10, 2 — для детей). **Адам хочет быть человеком** (12, 4, 8). **Господин 420** — 2-я серия (6, 10).

КИНОТЕАТР «ОКТЯБРЬ». **Солдатка** (10-30, 12-30, 2-30 — для детей; 4-30, 6-30, 8-20, 10-10).

КИНОТЕАТР «КОМСОМОЛЕЦ». Кинокомедия **Насреддин в Ходженте или очарованный принц** (12 — для детей; 4, 6, 10). **Свинарка и пастух** (10, 2 — для детей; 8).

КИНОТЕАТР «ХИМИК». **В едином строю** (3 — для детей; 5, 7, 9).

ДОМ КУЛЬТУРЫ ШАХТЕРОВ. **Фанфары любви** (4, 6, 8, 10).

КЛУБ ШАХТЫ «ЦЕНТРАЛЬНАЯ». **Фуртуна** (4, 6, 8, 10).

КЛУБ «СТРОИТЕЛЬ». **История одного истребителя** (5, 7, 9 — дети до 16 лет не допускаются).

ИРКУТСКИЙ ФИНАНСОВО-ЭКОНОМИЧЕСКИЙ ИНСТИТУТ

об'являет

ПРИЕМ СТУДЕНТОВ

на заочный факультет на 1960—61 учебный год по специальностям:

финансы и кредит, экономика промышленности, экономика сельского хозяйства, бухгалтерский учет, экономика и организация строительства.

Заявления принимаются с 1 апреля по 20 июля с. г.

Вступительные экзамены в об'еме средней школы сдаются в один из потоков в период с 15 по 30 мая и с 25 июля по 10 августа 1960 года по следующим предметам: русскому языку и литературе (сочинение), истории СССР, географии и математике (устно).

По специальности «Экономика и организация строительства» приемные экзамены сдаются по предметам: русский язык и литература (сочинение), математика (устно и письменно), физика (устно).

На время сдачи вступительных экзаменов по месту работы предоставляется 15-дневный отпуск, не считая времени на проезд к месту нахождения учебного заведения и обратно.

За справками обращаться: г. Иркутск, ул. Ленина, 11, финансово-экономический институт, заочный факультет. Телефон 67-49.

Румынин Владимир Яковлевич, прож. по ул. Халтурина, 56, возбуждает дело о расторжении брака с Румыниной Ириной Андреевной, прож. в г. Прокопьевске.

Дело будет слушаться в народном суде 2-го участка Кировского района г. Кемерова.

ТОМСКИЙ политехнический институт
ОРГАНИЗУЕТ
ПРИЕМ ЭКЗАМЕНОВ
на все отделения института на 1960—61 учебный год.

Экзамены будут проводиться с 1 июля с. г. в школе рабочей молодежи № 1 г. Кемерова. Запись на экзамены проводится с 9 до 12 часов дня и с 17 до 19 часов вечера ежедневно.

Адрес школы: Новая Колония, Газовый пер., 100.

ТРЕБУЮТСЯ:

ОБЛАСТНОЙ КОНТОРЕ АВТОТРАКТОРОСБЫТА — отборщики, грузчики (оклад 750 руб).

Обращаться: г. Кемерово, Предкомбинат, автотракторосбыт.

ОБЛАСТНОЙ КОНТОРЕ «ГАСТРОНОМ» для работы в мзт. «Гастроном» в г. Белове—**заведующие и заместители заведующих отделами** (оклад 945—854 руб.).

Обращаться: г. Кемерово, ул. Вокзальная, 80, отдел кадров конторы; или г. Белово, маг. «Гастроном» № 24, к директору.

ОСТАЛИСЬ В ПРОДАЖЕ ТУРИСТСКИЕ ПУТЕВКИ

Кисловодск на ноябрь 1960 года
По Кавказу (маршруты №№ 30, 42-а, 44)—июнь, июль, август.
По Закарпатской Украине (маршрут № 53) — июль, август.
Кисловодск и Пятигорск (маршрут № 48) — ноябрь, декабрь.
Гагра—Сухуми—Сочи (маршрут № 112) — декабрь.
Ялта — апрель (одна путевка), ноябрь.
По Армении и Азербайджану — июнь, сентябрь.
Боржомский — июнь (одна путевка).
По Горному Алтаю (маршруты №№ 75, 77) — июнь, июль, август.
По Телецкому озеру (маршруты №№ 76, 76-а) — июнь, июль, август.
За справками обращаться: г. Барнаул, ул. 21 Января, 2, Алтайское краевое туристско-экскурсионное управление. Телефон: АТС, 7-30.

Лесоторговые базы и склады «Рослесстройторга»
в городах: Анжеро-Судженске, Белове, Кемерове, Киселевске, Ленинске-Кузнецком, Междуреченске, Осинниках, Прокопьевске, Сталинске
ПРИНИМАЮТ АВАНСЫ ОТ НАСЕЛЕНИЯ
на стандартные одноквартирные трехкомнатные жилые дома щитовой конструкции «3Щ-40»
в размере 50 процентов стоимости дома.
Дома будут продаваться в готовом для жилья виде.
Об условиях справляться на лесоторговых базах и складах.

АДРЕС РЕДАКЦИИ И ИЗДАТЕЛЬСТВА: г. Кемерово, ул. Трудовая, 64, **ТЕЛЕФОНЫ:** редактора 2-24, заместителей редактора 8-05 и 8-63, секретаря 2-53, секретариата 4-85, отделов редакции: партийной жизни и отдела пропаганды 8-63, советского строительства 15-67, угольного 1-21, промышленности и транспорта 2-37, сельскохозяйственного 4-57, отдела культуры и быта 15-36, информации 14-21, отдела писем 11-52, отдела об'явлений 6-83. ночной прием информаций 17-28, технического секретаря 2-я города, 2-78, бухгалтерии 6-83, директора типографии 3-96.

ОП10603. Типография «Кузбасс» облполиграфиздата. Тираж 130.000. Заказ № 1992.