Пролетарии всех стран, соединяйтесь!

Кузбасс

ОРГАН КЕМЕРОВСКОГО ОБЛАСТНОГО И ГОРОДСКОГО КОМИТЕТОВ КПСС, ОБЛАСТНОГО И ГОРОДСКОГО СОВЕТОВ ДЕПУТАТОВ ТРУДЯЩИХСЯ

Год издания 39-й № 299 (10126). | Суббота, 17 декабря 1960 г. | Цена 20 коп.

Так решил коллектив

В канун 43-й годовщины Октября на Кузнецком комбинате электросталеплавильному и первому мартеновскому цехам было присвоено высокое звание коммунистических. Это радостное событие с волнением обсуждали на митингах и собраниях во многих цехах. Пример передовиков звал за собой остальных.

И вот в коммунистическое соревнование вступают все новые и новые коллективы. Комсомольцы многих цехов все, как один, начали бороться за почетное право называться ударниками коммунистического труда. На днях в борьбу за высокое звание вступил коллектив одного из крупнейших цехов комбината — рельсобалочного. Прокатчики обязались выдать в этом году тысячи тонн сверхплановой продукции, на полтора процента повысить производительность труда, значительно снизить брак и аварийные простои, сэкономить до конца года 450 тонн металла, сберечь от снижения себестоимости продукции 850 тыс. рублей и получить от внедрения рационализаторских предложений полтора миллиона рублей. Рельсобалочники также обязались упорно учиться, быть примерными на производстве и в быту, активно участвовать в организационно-массовой работе в цехе и среди населения.

(Корр. «Кузбасса»).

Комсомолец Виталий Кусургашев, получив аттестат зрелости, хорошо начал свою трудовую жизнь. Он пришел в литейных цех Кузнецкого комбината и вскоре стал квалифицированным формовщиком.

Не забыл молодой рабочий и об учебе. Он студент Сибирского металлургического института. Фото **В. Ларина.**

ГЛАВНОЕ— рост поголовья скота

ГОТОВЯ достойную встречу предстоящему Пленуму ЦК КПСС, труженики сельского хозяйства Кемеровской области досрочно выполнили годовой план продажи государству мяса на 107 процентов и молока на 101,4 процента. На 10 декабря государству продано молока на 24,8 тысячи тонн, или на 14 процентов больше, чем на эту дату в прошлом году.

Но эти результаты далеко не удовлетворяют все возрастающие потребности тружеников Кузбасса в продуктах животноводства.

Колхозы и совхозы области должны в ближайшие годы добиться резкого увеличения производства молока, мяса, яиц. Состоявшийся недавно пленум обкома КПСС подчеркнул, что **решающим условием выполнения этой неотложной задачи является прежде всего быстрый рост поголовья всех видов скота и птицы.**

Между тем планы воспроизводства поголовья крупного рогатого скота, свиней, овец и птицы выполняются неудовлетворительно. В последние шесть лет среднегодовой прирост крупного рогатого скота в колхозах и совхозах составляет немногим более 10 процентов, коров и свиней — 9 процентов. А количество овец из года в год уменьшается. Нынче прирост стада крупного рогатого скота против прошлого года не достиг и 14 процентов, а поголовье свиней и овец даже уменьшилось.

Основными причинами этого являются большая яловость маточного поголовья и падеж животных. Возьмем, к примеру, Крапивинский район. Здесь, как правило, 20—22 процента коров остаются яловыми. Райком партии и райисполком мирятся с плохой организацией племенной работы в колхозах и совхозах, мирятся с большим падежом скота. На третьей ферме Уньгинского совхоза в этом году пало и вынуждено забито 190 животных. Не раз указывалось, что управляющий фермой Журавков безответственно относится к делу. Но ни директор совхоза т. Загайнов, ни районные организации не приняли мер к пресечению бесхозяйственности на ферме.

Из года в год областное управление сельского хозяйства, Прокопьевский райком партии и райисполком регистрируют и критикуют на различных совещаниях серьезные недостатки в ведении животноводства в Черкасовском совхозе. А директор этого совхоза т. Овчаренко выслушивает критику и продолжает нанизывать одно упущение на другое.

Тревожное положение создается с выполнением планов воспроизводства поголовья скота в 1961 году. Для пополнения дойного стада надо в колхозах и совхозах области случить 41 тысячу телок. Случено же пока только 11 тысяч голов. Во многих хозяйствах резко сократилось поголовье основных свиноматок, плохо ведется отбор и случка разовых свинок.

Специализация сельскохозяйственного производства нашей области в животноводческом направлении требует решительного преодоления этих недостатков и эффективного использования богатейших возможностей совхозов и колхозов для интенсивного развития животноводства. Нужна прежде всего целеустремленная организаторская работа непосредственно там, где решается судьба планов и обязательств. Специалисты областного управления сельского хозяйства, районные партийные и советские органы призваны глубоко и всесторонне разобраться с положением дел в каждом хозяйстве, выявить слабые звенья в их работе и принять конкретные меры к укреплению этих звеньев.

Главное сейчас состоит в том, чтобы успешно провести зимовку, не допустить падежа скота и снижения его продуктивности, хорошо организовать случную кампанию, полностью сохранить нарождающийся молодняк. Для этого требуется разместить животных в утепленных помещениях, подвезти на фермы не менее чем трехмесячный запас грубых кормов, наладить измельчение, запаривание и сдабривание соломы.

Животноводческая ферма теперь — решающий участок сельскохозяйственного производства. Сюда должны быть направлены лучшие люди села — коммунисты, комсомольцы, депутаты местных Советов, все, кто способен личным примером увлечь товарищей на самоотверженный труд.

Облсельхозуправление, инспекции по сельскому хозяйству, специалисты колхозов и совхозов обязаны покончить с запущенностью племенного дела на фермах, организовать повсеместно пункты искусственного осеменения, по-настоящему наладить их работу, не допускать яловости маточного поголовья. **До конца этого года необходимо случить не менее 23.000 и в январе—феврале будущего года — 7.000 телок. Долг работников свиноводческих ферм — добиться, чтобы в первой половине будущего года по области в целом было получено не менее 360 тысяч поросят.**

Товарищи колхозники и работники совхозов! Ознаменуем предстоящий Пленум ЦК КПСС развернутым наступлением на фронте крутого под'ема общественного животноводства!

На помощь приходят товарищи

БЕЛОВО. (**Корр. «Кузбасса»**). На заводе «Кузбассрадио» один из основных цехов — штамповочный. Он делает заготовки, которые затем обрабатываются в других цехах и направляются на сборку. Штамповщики определяют работу всего завода. Но вот у них как раз и не пошли на лад дела с качеством продукции. Нельзя сказать, что рабочие здесь не старались. Но их усердие не давало желаемых результатов.

В цехе очень много новичков. Навыков работы у них нет. Отсюда и неудачи.

Чтобы выправить положение, передовые работницы Л. М. Шохова, А. Г. Баранова, Г. А. Соловьева и М. Ф. Чекмарева взяли шефство над штамповщицами, которые не выполняют нормы выработки. Передовики дали слово обучить отстающих прогрессивным методам труда и добиться того, чтобы в декабре они выполнили задание не менее чем на 105 процентов при отличном качестве продукции.

На заводе «Кузбассрадио» помощь передовиков отстающим стала обычным делом.

Но бывает и так, что новичок работает уже 2—3 месяца, а норму выработки все-таки не выполняет. Так было, например, с Г. К. Аредаковой. Чтобы разобраться в том, что ей мешает работать, администрация цеха совместно с общественными организациями создала комиссию, которая внимательно изучала условия работы Аредаковой. Выяснилось, что ей ничто не мешает работать хорошо. Виновата в этом только она сама. Сделали ей соответствующее внушение. И сейчас т. Аредакова является одной из лучших в цехе № 22.

Коллектив завода «Кузбассрадио» взял обязательство закончить годовой план не менее чем на пять дней раньше срока.

НАСТУПЛЕНИЕ ПРОДОЛЖАЕТСЯ

Социалистическое соревнование за достойную встречу предстоящего Пленума ЦК КПСС заметно повысило творческую активность работников и работниц нашего совхоза.

У нас немало различных затруднений, бывают отдельные неудачи. Но люди ищут и находят пути их преодоления, упорно добиваются выполнения обязательств и планов сдачи государству продуктов животноводства, роста поголовья скота. На решающих участках производства коллектив совхоза уже добился некоторых успехов.

Так, к 13 декабря план сдачи мяса совхоз выполнил на 128 процентов. В ближайшие дни будет выполнено социалистическое обязательство по заготовкам молока. Особенно радостным для нас является то, что уже к 1 декабря мы завершили обязательство по росту поголовья скота.

Правда, резкое увеличение стада потребовало от нас немалого напряжения в подготовке помещений для животных. Но и с этой трудной задачей мы справляемся. В свое время нам было указано на неправильное использование кормов. Мы устраняем эти недостатки. На фермах запасены солома и сено, стараемся в ближайшее время свезти все грубые корма к местам зимовки скота. Разработаны рационы кормления.

Многие работники ферм показывают образцы высокосознательного отношения к труду. Доярки и скотники Новославянского отделения выполнили годовые обязательства по надою молока на 100,3 процента. Среди них особенно отличаются З. Т. Коршунова, Л. Р. Кирилло, О. И. Сковпина, Л. А. Мисникова, которые перевыполнили годовые обязательства и получили молока по 2.600 и более килограммов от коровы.

Завершают обязательства свиноводы Чадатского отделения (управляющий т. Гулевич). Они дали слово получить в этом году по 25 поросят от основной свиноматки. На 1 ноября их получено по 24,3 головы на матку. Вместо 625 центнеров по плану отделение продало государству 1032 центнера свинины. Лучшими свинарками являются Н. П. Карпова, М. Г. Бачурина. Они уже перевыполнили свои обязательства.

Партийная, профсоюзная и комсомольская организации, хозяйственные руководители совхоза в дни, предшествующие Пленуму ЦК КПСС, мобилизуют коллектив на более полное использование имеющихся резервов, на завоевание новых побед в третьем году семилетки.

П. ТНЕДЕНКО,
директор Святославского совхоза Ижморского района.

Они идут первыми

ПРОКОПЬЕВСК. (**Корр. «Кузбасса»**). Большими производственными достижениями войдет этот год в трудовую историю Прокопьевского завода резинотехнических изделий.

Первым среди предприятий города этот завод 2 декабря выполнил годовую производственную программу как по общему валу, так и по всей номенклатуре изделий. Работая на тех же мощностях, какие были на заводе в прошлом году, коллектив дал продукции на 3 млн. рублей больше. Добиться этого помогло творчество заводских рационализаторов и умельцев. За этот год ими внесено 50 рационализаторских предложений.

В коллективе широко развернуто соревнование за коммунистический труд. Инициатором его выступила бригада сборщиц, руководимая Анастасией Андреевной Ефимовой. Ей первой и присвоено почетное звание коллектива коммунистического труда.

Сегодня в этом соревновании участвуют все рабочие завода. За первое место борются смены коммуниста Валентины Петровны Якимовой и комсомолки Валентины Семеновны Кринициной. Работают обе эти смены отлично.

ХОЗЯИН ЦЕХА

Свой трудовой путь он начал на Кемеровском азотнотуковом заводе 18 лет тому назад. Сначала работал слесарем. Без отрыва от производства окончил химико-механический техникум. Сейчас Сергей Егорович Черненко механик цеха. В феврале этого года ему было присвоено звание «Лучший рационализатор завода».

Творческая работа новатора не один раз отмечалась премиями, благодарностями, почетными грамотами.

Коллектив завода послал Черненко на Выставку достижений народного хозяйства. Талантливый рационализатор был награжден там Малой бронзовой медалью.

Сейчас Сергей Егорович трудится над изменением проекта по реконструкции цеха. Эта его работа тоже обещает дать большой экономический эффект.

Такой хорошей и содержательной жизнью живет С. Е. Черненко, которого часто называют хозяином цеха. **А. Касьянов.**

Кузбассу — мощную стройиндустрию!

Игра в сроки

В Сталинске срывают пуск об'ектов стройиндустрии

Сталинск — город строек-гигантов. И, конечно, здесь развитие стройиндустрии является самой что ни на есть острой необходимостью, главным в работе строительных организаций, городского и районных комитетов партии. Во всяком случае, именно так должно быть. А что мы видим на деле? Завод железобетонных конструкций № 1 «голодал» — не хватало инертных. Начали строить дробилку. Возвели здание, установили оборудование. И вдруг — оказия: грохот при работе готов вот-вот разрушить все строение. Решили его заменить.

— Ребята, работа горячая, максимальный срок неделя, — уговаривали строителей и монтажников руководители завода.

— Раз надо, значит постараемся...

Рабочие быстро разобрали перекрытия, демонтировали часть оборудования. А тем временем снабженцы с ног сбились в поисках нового агрегата. Через три дня монтажники получили грохот и только собрались ставить его на место, как вдруг опять загвоздка. Директор завода т. Чичков скомандовал:

— Монтаж отставить, такой грохот не пойдет!

— Какой же нужен?

— Посоветуемся, решим...

Прошла неделя. Стоит на площадке без дела башенный кран, занесло снегом грохоты, намело сугробы в раскрытом здании. А т. Чичков, управляющий трестом «Стройиндустрия» т. Титов, инженер управления «Сибметаллургстрой» т. Калашников все еще советуются, решают...

Будь этот факт единичным, вряд ли мы стали бы говорить о нем. Но он, к сожалению, типичен для строительства об'ектов стройиндустрии в Сталинске. Здесь уж так повелось: об'являют стройку позарез нужной, первоочередной, сверхсрочной и тут же снимают отсюда людей, переводят бригады на другие об'екты.

На Антоновской площадке все помнят штурмовые дни на строительстве полигона № 3. В августе и сентябре здесь можно было видеть и бетонщиков, и сантехников, и монтажников, и электриков. Они построили пропарочные камеры, смонтировали козловый 40-тонный кран. Оставалось сделать совсем немного: изолировать паропровод, уложить пути для крана и укрепить откос со стороны железнодорожной ветки. Но в октябре отсюда рабочих сняли. Камеры полигона сейчас используются... как монтажная площадка для сварки конструкций!

Или еще пример. Главный корпус «80-тысячника» на промбазе Запсиба монтажники возводят по-скоростному. За полмесяца они уложили 100 секций подкрановых балок, в три дня смонтировали семь ферм перекрытия, поставили световые фонари. Звенья И. Подосетникова, Н. Рычетова, Е. Бугаева и М. Шашкова дают по 250 процентов нормы в смену.

А рядом коллектив коммунистического труда И. Ковалюнаса сменами простаивает из-за отсутствия кирпича, раствора. Прекращены работы на возведении пропарочных камер левого пролета. Управляющий трестом «Сталинскметаллургстрой» тов. Казарцев об'ясняет это изменением конструкций камер.

В Сталинске привыкли играть в сроки. Весной нынешнего года было решено, что последний срок сдачи в эксплуатацию цеха ячеистого бетона — сентябрь. Но в самый разгар работ строителей перебросили на Абагурскую аглофабрику, цемзавод. Пуск цеха в горкоме КПСС перенесли на ноябрь, потом на декабрь. Несколько раз уже «пускался» полигон крупных стеновых блоков, столярный цех ДОЗа № 1.

В июле на Антоновской площадке об'явили о сдаче в эксплуатацию полигона № 2 производительностью 10 тысяч кубометров сборного железобетона. Его изделия, как воздух, нужны стройке. Но полигон по существу бездействует. Не закрыты сточные канализационные колодцы, не установлены две мачты для прожекторов, не уплотнены крышки камер. Безотрадная картина и на строительстве завода крупнопанельного домостроения, производительностью 140 тысяч квадратных метров жилья в год. На площадке нет нужных кранов, рабочих то и дело отвлекают на другие об'екты. 28 октября комплексную бригаду Н. Ковалева (25 человек), а 10 ноября бригаду Л. Колесниченко (21 человек) направили на цементный завод. Во второй половине ноября бригада каменщиков тов. Бикунова была командирована на строительство завода металлоконструкций.

Трест «Стройиндустрия» больше всех заинтересован в том, чтобы быстрее закончить столярный цех, полигон крупных стеновых блоков, цех ячеистого бетона, «140-тысячник» и другие об'екты. А раз это так, то он должен был всеми мерами помогать строителям. Но не тут-то было. Почти на всех об'ектах отсутствуют рабочие чертежи для монтажа оборудования. Поэтому агрегаты собираются «на глазок». К чему это приводит, можно судить по таким фактам. На полигоне крупных стеновых блоков закончили монтаж пересыпного устройства. И вдруг выясняется, что цементные дозаторы сильно смещены. Как поправить дело — толком никто не знает. Трест не имеет на стройке ответственного работника, который бы мог оперативно решать возникающие неувязки.

Медлит трест-заказчик и с поставкой оборудования. В цехе ячеистого бетона не хватает 27 узлов и агрегатов. Столько же недостает на полигоне крупных стеновых блоков, еще больше — в столярном цехе.

Несколько слов об инертных материалах. Действующие заводы и полигоны железобетонных изделий сидят сейчас на «голодном» пайке: не хватает щебня, гравия, песка. В то же время карьерное хозяйство не развивается. В 1957 году началось строительство дробильно-сортировочной фабрики на карьере Топольники—Фески. Освоили здесь с тех пор 700 тысяч рублей из отпущенных 7 миллионов. Сейчас на об'екте работают всего две бригады (32 человека). Позволительно будет спросить управляющего трестом «Сталинскпромстрой» т. Звездова, на что он рассчитывает? Чудес не бывает, и надеяться на то, что 32 человека выполнят работу 320 строителей, вряд ли стоит!

Очень медленно строится и Островский гравийно-песчаный карьер с дробильно-сортировочной фабрикой. С наступлением зимы работы здесь фактически приостановлены.

А. КУРГУЗИКОВ.
Е. ДМИТРИЕВ.
(Корр. «Кузбасса»).

Гудят стальные рельсы...

Когда обсуждались обязательства на второй год семилетки, некоторые железнодорожники локомотивного депо станции Белово высказывались против пункта, где говорилось о перевозке сверхпланового груза. Они утверждали, что вес поездов и так очень высок, что эти обязательства нереальны. Но эти доводы разбили коммунисты Павел Волков, Герман Седельников и другие.

Партийное бюро цеха эксплуатации установило контроль за выполнением принятых обязательств. Оно организовало школу по передаче опыта. Особенно это нужно было для молодых машинистов.

Партийное бюро попросило машинистов-инструкторов тт. Суетина и Хриенко сделать с ними несколько поездок, чтобы показать приемы вождения тяжелых поездов. Это помогло Кудрявцеву и Терещенко стать машинистами-тяжеловесниками. За 10 месяцев они перевезли сверх нормы 28400 тонн груза. Николай Кудрявцев провел три поезда весом более пяти тысяч тонн. Это намного больше нормы.

Большую раз'яснительную работу о прогрессивном методе труда проводят агитаторы. Немаловажную роль играют поощрение передовиков, Доска почета, стенная печать.

Немалые трудности выпали нам, когда мы получили и мощные электровозы. Нужно было быстрее осваивать новую технику. Для этого была организована школа, где машинисты-инструкторы Н. Г. Полянский, П. В. Голохвастов рассказывали о конструктивных особенностях новых машин. Затем знания проверялись непосредственно на электровозе.

Для успешного вождения тяжеловесных составов необходима, как никогда, исправная работа песочниц. В этом отношении у нас было не все в порядке. Нередко на рельсы сыпалось или слишком мало песка, или, наоборот, очень много. И в том и в другом случаях это отрицательно сказывалось на работе локомотива. Обратились за помощью к ремонтникам. Они на всех машинах отрегулировали подачу песка. Теперь жалоб на плохую работу песочниц не стало.

За 10 месяцев этого года перевезено в тяжеловесных поездах 5300 тысяч тонн сверхпланового груза. Машинисты тт. Сафрошкин, Байков, Зайкин и другие выполнили по две годовые нормы. Повысилась производительность труда. Сэкономлено более полутора миллионов рублей денежных средств.

По итогам социалистического соревнования коллективу локомотивного депо за второй и третий кварталы присуждено переходящее Красное знамя Министерства путей сообщения и ЦК союза железнодорожников.

М. КЕЧИН,
секретарь партбюро цеха эксплуатации локомотивного депо ст. Белово.

Самый высокий сбор сахарной свеклы

На тринадцать миллионов тонн больше прошлогоднего накопали в этом сезоне сахарной свеклы колхозы и совхозы Советского Союза. Особенно больших успехов добилась Российская Федерация, где за один год урожай увеличился на 50 центнеров корней в среднем с гектара.

Более высокий урожай собран и на Украине, этой крупнейшей базе свеклосеяния. Здесь в среднем с каждого гектара получено по 212 центнеров, а всего — около 31 миллиона тонн. В Волынской, Черкасской, Тернопольской, Ровенской областях собрано по 250—300 и более центнеров с каждого гектара.

Хороший урожай выращен в Киргизии, Армении, Латвии и других республиках.

Всего за сезон накопано на полях Советского Союза почти 57 миллионов тонн корней. Это самый высокий сбор сахарной свеклы за все годы. До революции ее производилось у нас в пять раз меньше.

Растут корпуса

Одним из самых важных участков работы треста «Кемеровохимстрой» является сейчас цех капролактама — пусковой комплекс 1961 года. Цех будет выпускать продукцию для получения капрона и капронового волокна.

Готовясь достойно встретить Пленум ЦК КПСС, строители цеха капролактама взяли повышенные обязательства. Бригада коммунистического труда Жоржа Матыняна решила в декабре закончить кирпичную кладку одного из корпусов цеха. Хорошо трудится бригада Д. Плотникова. Она ведет кирпичную кладку бытовых помещений и бетонирует фундаменты. Коллектив в ноябре на 130 процентов выполнил свое обязательство.

Сейчас на строительстве цеха капролактама в основном заканчиваются работы на всех корпусах по нулевому циклу, ведется кирпичная кладка.

В. УСОЛЬЦЕВ,
инженер ПТО «Кемеровохимстроя».

Когда отгремели речи

Сколько светлых и больших надежд было связано со строительством завода крупнопанельного домостроения. Перед мысленным взором руководителей Полысаевского стройуправления и треста «Ленинскшахтострой», как в калейдоскопе, сменялись видения одно заманчивей другого.

— С вводом в эксплуатацию завода мы будем иметь собственную строительную базу, которая позволит нам строить дома быстро, красиво, без больших затрат, — вдохновенно говорил на собраниях начальник стройуправления Куропаткин.

С тех пор много воды утекло. Правда, за четыре года коллектив 3-го участка, как говорится, потрудился на славу. Были возведены арматурный цех, котельная, главный корпус завода, складские помещения и другие об'екты.

Но случилось непредвиденное, которое вообще-то нужно было предвидеть. В арматурном цехе внезапно обрушилась крыша, а на других об'ектах, в частности в столярном цехе, стены оказались весьма сомнительной прочности.

С благословения трестовских проектировщиков в арматурном цехе начали сооружать потолочные перекрытия на металлических фермах вместо железобетонных. Эксперимент дорого обошелся полысаевским шахтостроителям: землекопы бригады т. Николаенко, переброшенные в пожарном порядке из Грамотеино, сейчас заново разбирают крышу в цехе.

В котельной бригада Калмыкова завершает работы, и она вправе сейчас гордиться тем, что с поставленными перед ней задачами справляется успешно.

Кстати, строительство котельной тоже имеет свою длинную историю. Из-за отсутствия комплектного оборудования сроки сдачи этого важнейшего об'екта переносились несколько раз. Это сдерживало строительство других об'ектов, например, арматурного цеха. Но, спрашивается, какой смысл сдавать котельную в эксплуатацию, когда в главном корпусе завода по сей день не приступили к монтажным работам, об'ем которых очень внушителен? А между тем по разнарядке для главного корпуса еще летом должно было поступить оборудование почти на два миллиона рублей. В действительности же из восьми 32-тонных кассет для формовки панелей есть только две, которые вот уже два месяца валяются под открытым небом. Нет гидроплощадок стендовых форм, по-прежнему не хватает наклонных транспортеров, под'емных кранов для установки железобетонных колонн, металлоконструкций для сооружения элеваторной вышки, труб различных диаметров. В общем то, чего нет, можно перечислять до бесконечности. А происходит это потому, что отдел главного механика комбината «Кузбассшахтострой» совершенно не беспокоится о поставке оборудования строящемуся заводу.

А знают ли сами руководители Полысаевского стройуправления про нужды строителей и монтажников 3-го участка? Кажется, нет! Судя по ответам т. Куропаткина, он даже не имеет представления, кто, когда и какое оборудование должен поставить на строительную площадку. Он говорит:

— Надо посмотреть документацию, а лучше справиться в тресте.

Комментарии, как говорится, излишни. Равнодушие, косность, безропотное ожидание «манны небесной» привели к тому, что строительство завода непростительно затянулось.

Что греха таить, руководители Полысаевского стройуправления, да и треста любят с трибуны произносить пышные речи и с необыкновенной легкостью брать обязательства, но как только дело дойдет до практического их осуществления, оказываются тяжелыми на под'ем. Какой срок следующий? Может быть, еще год—два набросить?

— Да, пожалуй, наших руководителей это вполне устроит! — с иронией говорит дежурный электрослесарь 3-го участка И. Н. Перевязкин.

В. НЕКИПЕЛОВ.

Большой счет

Шахтеры Кузбасса поставили перед собой смелую и ответственную задачу — вдвое превысить установленные семилетним планом темпы прироста производительности труда. Языком цифр это можно выразить так: в 1965 году по сравнению с 1958 годом добыча угля в бассейне возрастет на 38,8 процента, а число рабочих на шахтах, напротив, уменьшится на 15200 человек. Речь идет о дальнейшей замене живого труда машинным, о механизации и автоматизации основных и вспомогательных процессов производства.

Естественно, что шахтеры пред'являют сейчас высокие требования к качеству горной техники.

ДЫМОВАЯ ЗАВЕСА

Завод «Кузбассэлектромотор» — основной поставщик электродвигателей шахтам бассейна — одиннадцатимесячный план по выпуску валовой продукции выполнил на 105,3 процента. Он выдерживает заданную номенклатуру, снижает себестоимость продукции. О заводе в управлении машиностроения совнархоза сложилось мнение как о передовом, растущем предприятии.

Но шахтеры судят о работе завода по качеству выпускаемой им продукции и дают ей пока весьма нелестную оценку.

— Показатели выполнения плана заводами, — говорит главный механик треста «Ленинуголь» т. Чесноков, — очень часто служат дымовой завесой, за которой скрываются большие недостатки, в частности, выпуск недоброкачественной продукции.

Электродвигатели серии «Кузбасс», как приводы горных машин, нас совершенно не удовлетворяют. Они не имеют никакой защиты при работе в ненормальном режиме. Плохо выполнены обмотка статора и изоляция. Поэтому срок службы двигателя не превышает семи месяцев, а на транспортерах и того меньше.

Далека от совершенства и пусковая аппаратура, которую выпускает завод «Кузбассэлектромотор». Наиболее слабые узлы в них — главный контактор и искрогасительная камера.

Пора рассеять завесу мнимого благополучия, решительно требовать от заводов-поставщиков улучшения конструирования и выпуска машин, чтобы они отвечали условиям, в которых им приходится работать.

С ЗАВОДА... В МЕТАЛЛОЛОМ

Длительное время шахты засыпали Анжеро-Судженский машзавод тревожными сигналами о том, что транспортер «СКР-11» не отвечает элементарным требованиям эксплуатации. Машиностроители гордо отмалчивались и не принимали никаких мер. Они даже решились продемонстрировать транспортер на одной из промышленных выставок в Москве и окончательно оконфузились. Заводу было предложено немедленно снять «СКР-11» с производства.

Снять так снять. Скоропалительно на заводе был сконструирован и выпущен новый конвейер «КС-6». Опробовали его в шахте, и оказалось, что новая у него только марка, а все недостатки своих предшественников этот доставочный механизм сохранил полностью. Их стало даже больше. Например, укоротили хвостовую, и конвейер стал чаще заштыбовываться. Головка его настолько тяжелая, что ее не могут сдвинуть с места 6 человек.

— Создается впечатление, — сетует главный механик шахты «Полысаевская-3» т. Разгильдеев, — что машиностроители вовсе не знают условий, в которых должны работать выпускаемые ими машины.

Это можно подтвердить такими фактами.

Конвейер «КС-6» комплектуется на 70—100 метров. А на шахтах уже сейчас не редкость 120—140-метровые лавы.

Мощность двигателя конвейера рассчитана на равномерную нагрузку. Это значит, что исключается возможность применения его в забоях со взрывонавалкой, хотя таких забоев сотни.

На каждый конвейер дается в комплекте 600 метров цепей Галля. Этого явно недостаточно. Шахтам приходится покупать новые транспортеры, снимать с них цепи и обеспечивать смонтированные в забоях механизмы. Что же касается ставов, на которых еще не стерлась заводская краска, то они прямым ходом отправляются в металлолом. Миллионы рублей государственных средств попадают в мартены.

Пресловутые цепи Галля стали уже притчей во языцех. Шахтеры требуют создать доставочные механизмы без цепей, а анжерские машиностроители рекомендуют им организовать смазку цепей, чтобы продлить их долговечность. И невдомек им, что тащить в шахту масло просто не безопасно, что заниматься смазкой некому, ибо транспортеры автоматизируются. Да, наконец, «КС-6» и не приспособлен к тому, чтобы его цепи смазывали.

Электрослесарь шахты «Зыряновская» т. Михайличев так оценивает «КС-6»:

— Это не транспортер, а сплошное надувательство.

Своеобразная, но довольно правдивая оценка.

Надо взять за правило, чтобы запуск в производство новых машин и механизмов производился после детальной и массовой проверки их в шахтных условиях опытными специалистами. Это послужит надежной гарантией улучшения качества и работоспособности машин.

ЗА ТЕСНОЕ СОДРУЖЕСТВО

Творческий процесс развития техники можно разделить на три этапа: конструирование, изготовление и освоение. Предложенная конструктором машина при воплощении в металл на заводе претерпевает серьезные изменения. Но только при промышленных испытаниях она получает окончательную доводку. Поэтому единство действий на всех трех этапах, взаимопомощь машиностроителей и шахтеров — непременное условие быстрого технического прогресса угольной промышленности.

К сожалению, тесной связи между заводами и шахтами пока нет. И это наносит большой ущерб делу.

Киселевский машиностроительный завод выпустил опытную партию вагонеток с автосцепкой. Испытываются на шахтах его вагонетки повышенной емкости. Сконструированы вагонетки с раз'емным днищем. Заводом решена задача разгрузки составов в обоих направлениях.

И все-таки дальше опытных образцов дело не идет. Каждая из предложенных заводом вагонеток по-своему хороша. И каждая в то же время абсолютно не отвечает требованиям шахтеров. Отдельные усовершенствования надо свести вместе. Шахтам нужна вагонетка, которая бы имела и повышенную емкость, и откидное дно, и автосцепку, и приспособления для разгрузки в любом направлении. Дело чести конструкторов завода создать такую вагонетку.

Многие шахты переходят на напряжение в электросетях 660 вольт. Это обеспечивает лучшее использование техники, дает заметную экономию государственных средств. Однако наши заводы по-прежнему выпускают машины и оборудование, рассчитанное на напряжение 360 вольт. Так «Кузбассэлектромотор» упорно поставляет двигатели с тремя шпильками вместо шести. На шахтах их приходится переделывать. Не освоил завод выпуск реле утечки на 660 вольт.

В Кузбассе все более широкое развитие получает открытая добыча угля. В работе находятся десятки мощных экскаваторов. Но никакой ремонтной базы для них не создано.

Не организовано в области производство запасных частей к горным машинам, слесарного инструмента.

Все эти и многие другие насущные нужды шахтеров Кузбасса известны. Но все эти вопросы замалчиваются и машиностроителями, и совнархозом. А зря, так как от этого страдает общее дело.

П. ВОРОШИЛОВ.

ПОЧЕМУ ОНИ ПРИБЕДНЯЮТСЯ?

По дороге на шахту «Ягуновская» еще раз перечитываю строки письма, полученного редакцией:

«Один клуб на поселке, но это скорее вытрезвитель, чем клуб... Живем, можно сказать, на угле, а положить в печь нечего. В помещении нет вентиляции, если затопят обогревательную систему, то духота становится невозможной. Звук в кино никуда не годный. В читальном зале круглый год холодно, неуютно. Читать книги негде, об игре в шахматы или шашки и говорить не приходится...»

Внизу подписи председателя университета культуры, контролера клуба Поповой, киномеханика Щеглова, кассира Половинко, председателя правления клуба Голубевой.

Ехала я, представляя клуб жалким, заброшенным, и мысленно сочувствовала авторам письма.

Но вот и клуб Ягуновского поселка. И сразу же поколебалась мрачная картина, нарисованная авторами письма. Хорошее каменное двухэтажное здание. Просторное фойе, прекрасный зрительный зал на 250 мест, комнаты: бильярдная, теннисная, гримировочная, духового оркестра, кружка баянистов, радиоузла, штаба дружины. На втором этаже — библиотека, агитпункт и большой читальный зал. Наконец, температура в клубе нормальная, за исключением зрительного зала, где слишком тепло. Есть все условия для настоящей работы!

И все-таки попытка повести речь о содержании клубной работы не удается. Спрашиваю, например: «Как прошел вечер отдыха?» В ответ: «С раздевалкой плохо у нас. Буфет расширили за счет гардероба».

Итак, войдем на время в положение работников Ягуновского клуба и будем говорить о его хозяйственных проблемах. Выясняются частности, те самые, на которых построено письмо:

— Батарея в библиотеке не греет.

— Нет вентиляции.

— Кочегары топят неравномерно, в клубе то жара, то холод.

Казалось бы: не греет батарея — позовите слесаря, плохо топят кочегары — призовите их к порядку. Какие же это проблемы? Разве могут они закрыть в глазах работников клуба все остальные, значительно более важные заботы по воспитанию людей? А вот закрыли. Страстно бичуют авторы письма «многих горе-руководителей, которые не видят и на шаг впереди себя», относя к их числу начальника шахты и его заместителя за то, что те редко бывают в клубе. Выводят на чистую воду начальника ЖКО. Сострадательно пишут о жертвах клуба: «Разопреет шахтер в кино, выйдет на улицу, его ветром охватит, вот и грипп». И, подписываясь под письмом, не чувствуют, что расписываются в собственном бессилии.

— Неужели нельзя на месте решить все эти хозяйственные мелочи? — спрашиваю председателя шахтного комитета т. Грехова.

— Конечно, можно, — ответил он. И тут же, как бы между прочим, добавляет: — Надо бы механика послать, проверить отопительную систему.

Надо, тов. Грехов! Давно надо. Послать механика по первому же требованию работников клуба, надо по долгу службы заняться проверкой деятельности каждого работника клуба. Посмотреть: не слишком ли увлекаются они хозяйскими хлопотами, не прикрывают ли ими свою плохую работу, свое неумение и нежелание сделать клуб центром культуры шахтерского поселка?

Даже наиболее существенная из всех хозяйственных проблем — вопрос о вентиляции — при проверке оказалась разрешимой. Зато во весь рост встала проблема, которую, к сожалению, и не думали поднимать работники клуба.

Народ не идет в клуб. И вовсе не потому, что там где-то не работает батарея, и не потому, что дома у шахтеров — телевизоры. Заведующая библиотекой Михайлова рассказывает:

— Молодежь сейчас развитая. Круг интересов у нее большой. На вечере, посвященном Толстому, неожиданно устроили дискуссию. А недавно атаковали дежурного по агитпункту по вопросу о партиях.

Время пред'являет большие требования к клубам. Пятилетней давности методы проведения вечеров уже устарели. Новые формы могут появиться только там, где ведется работа с душой, а не по обязанности, от случая к случаю. Добрым словом вспоминают жители Ягуновского поселка одного из бывших председателей правления клуба т. Соколова:

— Тогда клуб ни одного дня не пустовал. Между прочим, и с отоплением все было в порядке. Сам везде успевал. И механиком был, и баянистом. А главное, дело свое любил.

В Ягуновском клубе я побывала как раз после вечера отдыха. Не видно никаких следов оформления вчерашнего праздника. Только листок с надписью «Вечер отдыха» уныло повествовал об этом событии. Когда спрашивала, как прошел вечер, мне говорили: «Хорошо». И так же уныло перечисляли, что было: «Танцы, концерт, призы за лучший танец, за лучшее исполнение песни».

Вот над чем нужно ломать голову работникам клуба! Чтобы не только пресловутые «призы за лучшее исполнение» оживляли и разнообразили отдых молодежи, чтобы не просто демонстрировались кинофильмы, а устраивались бы кинофестивали, беседы перед сеансами, чтобы самодеятельность не влачила жалкое существование, чтобы шахтеры чувствовали себя хозяевами в клубе, чтобы у них явилась тяга к нему.

Преувеличивая трудности, работники Ягуновского клуба до того договорились, что их «несчастный» клуб — «единственный очаг культуры». В порыве жалости к себе они забыли о втором клубе, о музыкальной школе, не заметили, что даже в поселковом магазине делается немало для воспитания вкуса жителей.

Культура входит в шахтерский поселок широким потоком. А «единственный очаг» потихоньку коптит в стороне.

Т. ШАТСКАЯ.

Кончается смена. Проходит час, и сотни металлургов Кузнецкого комбината спешат в вечерние школы, в техникумы и институты. Учеба здесь стала потребностью не только молодежи, но и опытных, кадровых рабочих.

Учится и молодой сталевар Федор Федченко. Он, член коллектива цеха коммунистического труда, настойчиво повышает свои знания в металлургическом техникуме, старается как можно быстрее стать настоящим мастером сталеплавильного производства.

Фото **В. Меренкова.**

Книжная полка

«Театральная энциклопедия»

Государственное научное издательство «Советская энциклопедия» приступает к изданию «Театральной энциклопедии» в 4-х томах.

«Театральная энциклопедия» — справочное издание, впервые в СССР освещает историю, теорию театрального искусства с древнейших времен до наших дней. Энциклопедия включает все разделы театрального искусства (цирк, эстрада, театральное творчество в СССР и зарубежных странах).

В энциклопедии помещаются биографические статьи о жизни и творчестве крупнейших деятелей театрального искусства — актерах, режиссерах, драматургах, композиторах и художниках, балетмейстерах, артистах оперы, музыкальной комедии, эстрады, цирка, о театроведах, критиках, театральных деятелях, педагогах СССР и зарубежных стран.

Издание будет широко иллюстрировано.

«Театральная энциклопедия» рассчитана на все категории работников театрального искусства. В то же время она призвана удовлетворять запросы широких кругов трудящихся, интересующихся театральным искусством, стать пособием для участников художественной самодеятельности.

Подписка на энциклопедию принимается в магазинах подписных изданий до 1 февраля 1961 года.

Семинар пропагандистов

СТАЛИНСК. (**Корр. «Кузбасса»**). В лекционном зале Дома политического просвещения горкома КПСС собралось около двухсот пропагандистов. Они приехали из всех городов и рабочих поселков индустриального Кузбасса. Это — руководители семинаров, кружков, школ конкретной экономики строительных трестов и управлений. Областной комитет КПСС организовал семинар с целью пополнить знания пропагандистов, обобщить их опыт работы в сети партийного просвещения.

Участники семинара прослушали несколько лекций. «Основные и оборотные фонды строительства» — этой теме было посвящено выступление главного бухгалтера треста «Сибсантехмонтаж» Н. В. Васильева. Начальник отдела труда и зарплаты управления «Сибметаллургстрой» совнархоза Б. А. Гершун обстоятельно рассказал о производительности труда в строительстве и путях ее повышения.

Много интересного было в лекциях начальника планового отдела управления «Сибметаллургстрой» В. Н. Алексеева — «Экономический анализ деятельности строительных организаций», заместителя начальника комбината «Кузбассшахтострой» В. В. Парчевского — «Себестоимость строительно-монтажных работ и рентабельность стройорганизаций», управляющего областным отделением Стройбанка Ф. З. Артамонова — «Финансирование строительства и финансовое хозяйство строительных организаций».

Лекторы в своих выступлениях приводили немало фактов из жизни предприятий области, анализировали деятельность трестов и управлений, указывали на имеющиеся резервы ускорения темпов строительства шахт, заводов, жилья, об'ектов социального и культурно-бытового назначения. Особое внимание уделено экономическим вопросам — снижению себестоимости работ и повышению производительности труда.

О борьбе областной партийной организации за выполнение решений XXI с'езда Коммунистической партии рассказал секретарь обкома КПСС В. Д. Никитин.

Журавков гуляет

Нет, не порадовал нас директор Уньгинского совхоза Н. И. Загайнов, когда сообщил коллективу, что хозяйство уже понесло убытков более двух миллионов рублей.

Особенно горько было слушать нам, работникам третьей фермы, о том, что у нас пало больше полутора сот голов скота да еще вынуждено забито 37 голов. Только в октябре и ноябре мы потеряли 65 животных.

Я работаю ночным скотником родильного отделения и вижу, почему это все происходит. Руководителей у нас много. Есть управляющий фермой тов. Журавков, веттехник тов. Голубев, бригадир гурта молодняка тов. Митин. Все они пользуются большим доверием у руководителей совхоза. Давайте же посмотрим: заслужили ли они его?

Недавно управляющий запряг пару лошадей, посадил в сани своего дружка из Панфиловского сельпо — и прямо в магазин. Там они запаслись спиртным и уехали распивать его. На другой день снова пьянка и катанье на ледяной горке.

Журавков назначил работницей ветизолятора жену веттехника Голубева. Заработную плату она получает аккуратно. А вот насчет работы аккуратности нет. Ухаживать она должна за 5—6 больными телятами. Невелика нагрузка. Но как она ее выполняет? Утром придет, посмотрит, бросит корма больным животным и до позднего вечера, а то и до следующего утра глаз в изолятор не покажет.

В. МАСЛОВ,
рабочий Уньгинского совхоза.

Лошадей много—лошадей нет

Обслуживанием населения транспортом в Топках по-настоящему никто не занимается. Между тем на каждом собрании коллективов предприятий, на совещаниях председателей уличных комитетов сыплются жалобы трудящихся на то, что привезти, скажем, уголь или купленную в магазине мебель — целая проблема.

Не случайно, когда на сессии Топкинского райсовета обсуждался вопрос об улучшении торговли в районе, депутаты говорили и о разумном использовании транспорта. Выяснилось, что орс станции Топки, открыв магазин выдачи предметов домашнего обихода на прокат, не обеспечил его транспортом. Возьмешь на прокат стиральную машину — тащи ее на себе через весь город или ищи подводу у частника.

— У нас не хватает лошадей и автомашин даже для развозки товаров и хлеба по магазинам, — разводят руками руководители орса.

Депутаты горсовета не раз предлагали организовать для обслуживания населения конный обоз при горкомхозе, но председатель горисполкома т. Бурдаковский утверждает, что ни облкомхоз, ни Министерство коммунального хозяйства за это «по головке не погладят».

В Топках не менее трех десятков различных организаций. Почти все они имеют по нескольку лошадей и соответственно — конный двор, сани, телеги, сбрую. Для лошадей заготавливают корм. Ездят же на них очень мало: летом предпочитают для передвижения попутные автомашины, зимой выезжать в район приходится не так уж часто. В основном лошади мирно жуют овес или трудятся вместе с конюхом «на левака».

Один пример. В Госбанке конюх Пятница за подвозку с поля картофеля и вывозку угля со склада гортопа только от сотрудников конторы Госбанка получил около тысячи рублей. И так почти везде. А в учреждениях, где должность конюха по штату не предусмотрена, приработки конюха узаконены даже приказом. Выкраивают ему из каких-либо средств 100—200 рублей в месяц. Остальное — «дело рук твоих»: зарабатывай где сможешь. И конечно, перевозки в Топках монополизировали несколько десятков частников, имеющих в своем распоряжении личных лошадей. Живут они — не тужат. Работа находится ежедневно. Плату же за услуги берут солидную, не мелочатся.

Такое же положение с местным транспортом в любом районном центре. Разве нельзя это исправить? Конечно, можно. Надо только одно: об'единить хозяйственные части учреждений и создать при горкомхозах об'единенные обозы для нужд учреждений и населения поселков. Выгода здесь большая. Во-первых, меньше расходов на содержание лошадей; во-вторых, население получит возможность пользоваться транспортом в любое время за плату по государственной цене. В-третьих, отомрет частное предпринимательство по перевозкам грузов для населения.

Кстати, на сессии райсовета депутаты обязали райисполком, наконец-то, разобраться с тем, как в городе используется транспорт. Однако с тех пор прошло три месяца, а положение не изменилось. Идут бесплодные споры, а лошади мирно жуют овес.

Д. УСАЧЕВ,
депутат Топкинского горсовета.

Вот уже 14 лет трудится на Анжерском машиностроительном заводе Евгений Владимирович Старков. За это время он стал отличным мастером фрезерного дела.

Бригада, которой он руководит, завоевала звание коммунистической.

Фото **К. Николаева.**

Массовый рабкоровский рейд

ПРОКОПЬЕВСК. (**Корр. «Кузбасса»**). Для более быстрого создания на шахтах надежного и достаточно широкого очистного фронта, обеспечивающего успешную работу шахт в новом году, Прокопьевский горком КПСС и редакция газеты «Шахтерская правда» решили провести массовый рабкоровский рейд по проверке организации проходческих работ на угольных предприятиях.

Вскрыть причины, которые тормозят и срывают сроки подготовительных работ, обобщить опыт лучших проходческих бригад и передать его всем остальным коллективам, добиться полного использования всех средств, какие имеются на вооружении проходчиков, — вот главная цель рейда, который начался 15 декабря и продлится до 1 февраля будущего года.

Строительство коммунизма и развитие демократии

В ПОМОЩЬ ПРОПАГАНДИСТАМ И АГИТАТОРАМ

ИСТОРИЧЕСКИЙ XXI с'езд КПСС открыл новый период в развитии советского общества — период развернутого коммунистического строительства. Основным содержанием его является создание материально-технической базы коммунизма и воспитание нового человека. Вместе с тем этот период характеризуется дальнейшим развитием социалистической демократии, значительным усилением общественной самодеятельности трудящихся. Эти важнейшие черты тесно связаны между собой и образуют единый процесс строительства коммунизма.

Коммунизм — это высшая форма организации человеческого общества. В отличие от других форм общественного устройства для коммунизма характерным является не только самый высокий уровень развития всех сфер материальной и духовной жизни, но и поголовное участие всех тружеников в управлении общественными делами.

ОСОБАЯ роль в дальнейшем развитии демократии принадлежит Советам. Известно, что Советы есть политическая форма организации нашего общества. Они являются не только органами государственной власти, но и наиболее массовой и наиболее всеоб'емлющей организацией трудящихся.

В условиях господства капитализма народные массы различными способами отстраняют от участия в управлении государством. Так, например, трудящиеся США фактически отчуждены от аппарата управления, а государство представляет собой послушное орудие империалистов. Не случайно журнал «Форчун», который никак нельзя заподозрить в сочувствии коммунистам, в статье «Делец в правительстве» называет кабинет Эйзенхауэра правительством дельцов, представляющих интересы финансовых монополистических группировок.

А у нас в Советах — рабочие, крестьяне и интеллигенция. Всего депутатов около 2 миллионов человек. Кроме того, более двух с половиной миллионов трудящихся участвуют в постоянных комиссиях при Советах. Только в нашей области депутатами в местные Советы избрано свыше 15 тысяч человек.

В период развернутого строительства коммунизма характерным для Советов является усиление их связи с массами, повышение творческой активности депутатов и постоянных комиссий. В этом ключ к перерастанию низших звеньев Советов в органы общественного самоуправления.

Можно привести много примеров, когда местные Советы при решении практических вопросов опираются не только на актив, но и на самые широкие слои населения, поднимая их творческую инициативу. Вот как Беловский городской Совет организовал работу по благоустройству и озеленению города. Составленный горсоветом план мероприятий обсуждался на всех промышленных предприятиях, в организациях, учреждениях, а также на совещании председателей уличных комитетов и собраниях жителей. Затем с учетом всех замечаний и предложений план был утвержден на сессии. А после этого депутаты приступили к практическому его выполнению. На важнейших участках работ были созданы депутатские контрольные посты. Активно включились в дело постоянные комиссии и уличные комитеты. Намеченные мероприятия по благоустройству и озеленению были осуществлены.

За последнее время наиболее широко стала распространяться такая форма связи с массами, как отчеты исполкомов Советов перед трудящимися на предприятиях, в колхозах, совхозах, а также проведение выездных сессий. В нашей области с такими отчетами регулярно выступают Киселевский, Мысковский горисполкомы, Заводской райисполком г. Кемерова и некоторые другие. Нынешним летом Кузнецкий райисполком провел выездную сессию в Атамановском сельсовете. В подготовке ее участвовали не только депутаты районного, но и сельского Совета. Сессия прошла при высокой активности депутатов.

По мере продвижения нашей страны к коммунизму связь Советов с массами будет все более усиливаться. Возрастет активность депутатов и постоянных комиссий, и расширится круг трудящихся, добровольно выполняющих государственные и общественные обязанности в свободное от работы на производстве время. Этому будут способствовать рост материального благосостояния и культурного уровня советских людей, самый короткий в мире рабочий день.

В последние годы ЦК КПСС и Советское правительство провели в жизнь ряд важнейших мероприятий, направленных на расширение демократической основы Советов. Расширены права союзных республик и местных Советов в хозяйственном и культурном строительстве, увеличено число депутатов и членов постоянных комиссий, Советам предоставлена возможность решать местные вопросы без последующего утверждения вышестоящими органами.

РАЗВИТИЕ социалистической демократии в период развернутого коммунистического строительства проявляется также в усилении роли общественных организаций, деятельность которых строится на принципах самодеятельности, добровольности исполнения обязанностей.

Самой массовой общественной организацией являются профессиональные союзы. Они охватывают почти всех рабочих и служащих страны. Например, в нашей области членами профсоюзов состоит около 94 процентов рабочих, инженерно-технических работников и служащих. Наиболее крупной организацией в области является союз угольщиков, об'единяющий около 400 тысяч шахтеров.

Раскрывая сущность профессиональных союзов в СССР, В. И. Ленин указывал, что они являются школой коммунизма, школой управления, школой хозяйничанья. Ярким доказательством этого являются созданные на предприятиях постоянно действующие производственные совещания, общественные бюро технической информации, советы рационализаторов и изобретателей и ряд других организаций, через которые рабочие и служащие участвуют в управлении производством.

В наше время особенно возрастает роль профсоюзов в культурно-воспитательной работе. Для этого они имеют все условия.

ВАЖНОЙ закономерностью в развитии социалистической демократии является сближение методов работы государственных и общественных организаций, их постоянное слияние. В настоящее время все большее значение в деятельности государственных органов

Новое в оплате труда

В 1961 году в совхозах нашей области будут введены новые условия оплаты труда для всех категорий рабочих и командиров производства, предусматривающие значительное повышение заработной платы.

Известно, что за различные работы оплата производится в соответствии с установленными на них разрядами. Приведем несколько конкретных примеров и расчетов.

	Разряды I	II	III	IV	V	VI
Ныне действующие дневные тарифные ставки на сдельные конно-ручные работы по разрядам (в руб. и копейках)	12-10	14-00	16-20	18-20	21-10	24-20
Новые дневные тарифные ставки на эти же работы	17-20	19-08	21-50	24-24	27-33	30-96
Ныне действующие часовые тарифные ставки для рабочих ремонтно-механических мастерских за выполненные работы по разрядам	1-85	2-13	2-44	2-81	3-27	3-89
Новые часовые тарифные ставки на эти же работы	2-75	3-11	3-55	4-07	4-73	5-50

Значительно повышаются также расчетные месячные ставки основных рабочих, обслуживающих продуктивный скот. Так для доярок сейчас установлена расчетная месячная ставка в 450 рублей, а по новой оплате труда дояркам расчетная ставка установлена в 700 рублей. Точно такие же расчетные ставки вводятся и для скотников-пастухов. У свинарей, обслуживающих откормочное поголовье, ставка сейчас 450 руб., будет 620 рублей. Телятницам соответственно 420 и 700, чабанам первой руки — — 500 и 700 рублей.

Новая система оплаты труда постоянных механизаторских кадров совхозов устанавливает единую профессию тракториста-машиниста. В зависимости от характера выполненной работы по разрядам для механизаторов устанавливаются следующие дневные тарифные ставки: по первому разряду 31 руб., по второму — 36, по третьему — 42, по четвертому — 47, по пятому — 55, по шестому — 65 рублей.

Кроме того, трактористам-машинистам, в зависимости от их квалификации и опыта, начисляется дополнительная зарплата. Например, трактористам-машинистам первого класса дополнительная оплата составляет 20 процентов к заработку, второго класса — 10 проц.

Отличительная черта вводимой системы оплаты труда в совхозах — это прямая зависимость заработной платы от произведенной продукции. При старой системе рабочие совхозов получали за свой труд только в зависимости от выполненной сегодня работы на пахоте, боронования, культивации и т. д. Его заработок не зависел от урожайности культур на обработанных им полях.

По новой системе часть тарифной ставки выплачивается за количество и качество полученной продукции. А именно: в растениеводстве не менее 20 процентов, в молочном животноводстве — 70, в овцеводстве — 20, в птицеводстве — 30, на откорме и нагуле крупного рогатого скота — 80 процентов. Остальную часть тарифной ставки работники получают за выполнение норм выработки.

Кроме части тарифной ставки, которая выплачивается за количество и качество полученной продукции, рабочие производственных бригад получают премиальные в размере 3 процентов стоимости валовой продукции, если бригада выполнит план производства продукции. За перевыполнение же плана бригада получает еще 20 проц. стоимости сверхплановой продукции.

Давайте подробнее рассмотрим это положение на примере бригады П. А. Храпунова из совхоза «Забойщик». Бригада имеет 120 дойных коров, использует электродойку. Вот состав бригады: шесть доярок, три скотника, бригадир. Всего 10 человек.

За 11 месяцев этот коллектив надоил 3.365 центнеров молока при плане 3.324 центнера. На фуражную корову получено 2.804 килограмма молока вместо 2.770 по заданию. Значит, план бригада перевыполнила.

При существующей сейчас оплате труда расчет заработной платы бригады выглядит так. Дояркам за надоенное молоко в пределах установленного плана приходится (из расчета 8 руб. за центнер) 26.592 рубля. Сверх плана они надоили 41 центнер молока и получили за него еще 615 руб. Телят было получено 96 голов. За них дояркам начислено 2.880 рублей. Кроме того, им начислено за уход за животными 10.560 руб. Весь заработок шести доярок за 11 месяцев составляет 40.647 рублей.

Скотникам за уход начислено 10.560 руб., за надоенное молоко 5.720 руб., а всего 16.280 рублей. Бригадир за это время получил 8.223 рубля. Таким образом, всей бригаде за 11 месяцев начислено 65.100 руб.

А теперь подсчитаем, сколько было бы начислено бригаде на основе новой системы оплаты труда. Дояркам за надоенное молоко в пределах плана (из расчета 9 руб. за центнер) пришлось бы 30.285 руб. Им же за уход (из расчета 10 руб. в месяц с головы) начислили бы 13.200 рублей. Всего дояркам предстояло получить 46.365 руб. Скотники за уход получили бы 6.600 рублей и за надоенное молоко (из расчета 5 руб. за центнер) — 16.825 руб. Зарплата бригадира составила бы 9.900 рублей.

Как уже было сказано, бригада т. Храпунова перевыполнила план надоя молока на 41 центнер. За это ей по новой оплате причитается дополнительно: во-первых, за выполнение плана (из расчета 3 процента от стоимости плановой продукции) 4.398 рублей; во-вторых, за 41 центнер сверхпланового молока (из расчета 20 проц. его стоимости) — 845 руб.

Таким образом, весь одиннадцатимесячный заработок бригады при новой системе оплаты составил бы 84.933 руб. Это на 30 процентов больше, чем получает бригада по действующей сейчас оплате труда.

За снижение установленных прямых затрат рабочим бригад в растениеводстве выплачивается до 25 процентов и в животноводстве — до 40 процентов от суммы сэкономленных средств.

Вводимый порядок оплаты труда работников совхозов потребует коренным образом улучшить производственное планирование. Тут должен быть исключительный порядок.

Мы коснулись лишь некоторых основных положений нового порядка оплаты труда в совхозах. Но уже из этого видно, как увеличатся заработки работников совхозов и какое влияние окажет это на повышение их заинтересованности в резком подъеме совхозного производства.

Д. КРЫЛЕВ,
нач. группы труда и зарплаты областного управления сельского хозяйства.

Международная жизнь

Победа антиколониальных сил

В Генеральной Ассамблее ООН

НЬЮ-ЙОРК, 15 декабря. Корреспонденты ТАСС Г. Васильев и В. Озеров передают:

Большое оживление царило вчера в просторном золотисто-голубом зале заседаний Генеральной Ассамблеи ООН. В отличие от предыдущих дней большинство делегаций в полном составе заняли свои места. Лишь представители США, Англии и ряда других западных стран суетливо шептались о чем-то, уединившись подальше от делегатских столов. Закончилось прошедшее исключительно активно обсуждение внесенного в повестку дня сессии Советским Союзом вопроса об окончательной и полной ликвидации колониальной системы, об освобождении всех колониальных стран и народов. Начнется голосование.

Перед Ассамблеей находились два проекта резолюций — деклараций по этому важному вопросу и поправки к ним.

Проект декларации, внесенный Советским правительством, требует безотлагательно предоставить всем колониальным странам, подопечным и другим несамоуправляющимся территориям полную независимость и свободу, согласно свободно выраженным воле и желанию их народов. Проект предусматривает полное устранение колониального режима, колониальной администрации во всех ее видах, ликвидацию всех опорных пунктов колониализма в виде владений и арендованных районов на чужих территориях.

Проект декларации 43 афро-азиатских стран, содержащий ряд принципиальных положений, выдвинутых в советском проекте, предлагает предпринять немедленные шаги для передачи власти народам подопечных, несамоуправляющихся или других территорий, не получивших еще независимости.

Советские поправки к проекту декларации 43, повышающие его действенность и конкретность, предусматривают конечный срок предоставления независимости колониальным народам — не позднее конца следующего года — и рассмотрение на XVI сессии Генеральной Ассамблеи ООН вопроса о выполнении настоящей резолюции.

Имеется также поправка Гватемалы, предусматривающая ограничение основного права всех народов на самоопределение.

Однако накануне голосования гватемальский делегат снимает свою поправку. Представитель Ганы Квейнсон-Секки просит советскую делегацию снять и советские поправки. Глава делегации Советского Союза В. А. Зорин заявляет, что добавления, предложенные советской делегацией к афро-азиатскому проекту, совершенно необходимы.

Ассамблея приступает к голосованию. Первым по частям голосовался советский проект декларации о предоставлении независимости колониальным странам и народам. Оперативная часть декларации отклоняется большинством лишь в три голоса (35 против, 32 — за, при 30 воздержавшихся). За эту часть голосовали социалистические страны и большинство афро-азиатских стран, против — западные державы и большая часть латиноамериканских делегаций. Против остальных разделов советской декларации голосовали 43 делегации. За их принятие голосовало 25 делегаций. 29 делегаций при голосовании воздержались.

Далее голосовались советские поправки к проекту афро-азиатской резолюции. За первое дополнение, устанавливающее конечный срок предоставления независимости колониальным народам, голосовали 29 делегаций, против — 47, 22 делегации воздержались. Второе добавление, предусматривающее обсуждение на следующей сессии Ассамблеи вопроса о выполнении данной резолюции, получило большинство голосов (41 — за, 35 — против и 22 воздержавшихся). Однако и оно отклоняется, так как для принятия поправки требуется две трети голосов.

Затем на голосование ставится проект декларации о предоставлении независимости колониальным странам и народам, внесенный афро-азиатскими странами.

Да, да, да, — звучат голоса делегатов, участвующих в поименном голосовании. Горячими аплодисментами встречает Ассамблея сообщение председателя о том, что за декларацию голосовали 90 стран. Лишь небольшая группа наиболее активных защитников колониализма и угнетения народов не осмелившись открыто выступить против декларации, воздержалась. Это — США, Англия, Франция, Бельгия, Австралия, Испания, Португалия, Южно-Африканский Союз и Доминиканская республика.

После этого ряд делегатов выступил с об'яснениями мотивов голосования. Оказавшись в полной изоляции, представители колониальных держав — Англии, Португалии и США — пытались оправдаться в глазах мировой общественности.

Делегат СССР В. А. Зорин подвел итоги обсуждения вопроса о колониализме. Прошло свыше двух месяцев с того дня, сказал он, когда глава Советского правительства Н. С. Хрущев внес на рассмотрение Генеральной Ассамблеи декларацию о предоставлении независимости колониальным странам и народам и призвал всех членов ООН принять решение о немедленной и полной ликвидации колониализма во всех его формах и проявлениях. Это предложение явилось мощным средством мобилизации всех антиколониальных сил. Вокруг него развернулась широкая дискуссия, в которой приняли участие свыше 70 делегаций.

Принятая Генеральной Ассамблеей декларация о предоставлении независимости колониальным странам и народам является крупной победой об'единенного фронта антиколониальных сил, представленных в Организации Об'единенных Наций. Примечательно, что только восемь колониальных держав — Португалия, Испания, Бельгия, ЮАС, Австралия, Англия, Франция и США не одобрили этой декларации, хотя и не рискнули перед лицом мощного антиколониального фронта открыто выступить против ее утверждения. Весь мир теперь видит, кто на деле стоит за ликвидацию позорной колониальной системы и кто сопротивляется этому.

Советская делегация, сказал Зорин, выражает свое удовлетворение в связи с тем, что подавляющее большинство государств — членов ООН поддержало основные принципы, содержащиеся в советском проекте декларации и нашедшие свое отражение в декларации, утвержденной Генеральной Ассамблеей. Мы рады также тому, что 32 делегации активно поддержали своим голосованием все оперативные пункты советской декларации, 29 делегаций голосовали за предложение СССР о предоставлении независимости всем колониальным странам и народам не позднее 1961 года. То обстоятельство, что 41 делегация сочла необходимым поставить на XVI сессии Генеральной Ассамблеи вопрос о выполнении принятой резолюции, говорит о том, что он неизбежно встанет на следующей сессии.

В заключение глава делегации СССР еще раз подчеркнул, что внесенный Советским правительством проект декларации о предоставлении независимости колониальным странам и народам сыграл действенную положительную роль в формировании позиции и в подготовке условий для принятия торжественной декларации Организации Об'единенных Наций о полной ликвидации колониализма.

Краткие сообщения

● 14 декабря Политический комитет Генеральной Ассамблеи продолжал обсуждение алжирского вопроса. Выступившие делегаты Индонезии, Албании и Туниса осудили Францию, которая ведет в Алжире грязную колониальную войну.

После выступления делегата Туниса, поддержавшего проект резолюции афро-азиатских стран по алжирскому вопросу, заседание комитета закрылось.

● Согласно приведенным в газетах данным статистического управления Греции, только за первые 9 месяцев 1960 года страну покинул 53371 человек, т. е. больше, чем в любой предыдущий год. За последние же три года и 9 месяцев из Греции эмигрировало около 200.000 человек.

Гонимые нуждой греки едут в поисках работы на рудники Бельгии, Западной Германии, Австралии, Южно-Африканского Союза, на плантации Бразилии и другие места.

● В Париже закончилась XI сессия генеральной конференции ЮНЕСКО, в работе которой принимали участие представители почти 100 стран мира. В течение 32 дней своей работы сессия рассмотрела большое число вопросов, связанных с развитием образования, науки и культуры, в том числе такие важнейшие вопросы, как ликвидация неграмотности в странах Азии, Африки и Латинской Америки, вопрос о роли ЮНЕСКО в деле полной ликвидации колониального режима.

● На севере Греции прошли обильные дожди, сопровождавшиеся сильными бурями, от которых пострадал ряд селений. Нарушено водоснабжение Солоник. Большой площади грозит наводнение.

Сильные дожди зимой — обычное явление в Греции. Они ежегодно причиняют значительный материальный ущерб. Однако каждый год это бедствие застает власти «врасплох». Расходуя миллиарды драхм на военные цели греческие власти не находят средств для создания удовлетворительной системы гидротехнических сооружений.

(ТАСС).

Вон колонизаторов из Конго!

Заявление ВЦСПС

МОСКВА, 15 декабря. (ТАСС). От имени миллионов рабочих и служащих СССР ВЦСПС выразил решительный протест против бесчинств колонизаторов НАТО, прежде всего империалистов США, и кровавых расправ их наемников — банд Мобуту в Республике Конго.

События в Республике Конго, указывается в заявлении ВЦСПС, свидетельствуют о том, что заговор колонизаторов и империалистов против независимости молодого африканского государства, против свободы всех стран Азии и Африки, добившихся независимости, принимает все более опасный характер. Долг всех миролюбивых сил заключается в том, чтобы всемерно содействовать осуществлению права конголезского народа на свободу и независимость.

В заявлении подчеркивается, что советские профсоюзы требуют немедленно положить конец империалистическим авантюрам и кровавым злодеяниям колонизаторов в Конго. Трудящиеся СССР ожидают, что ООН примет решительные меры против бандитских происков колонизаторов и их наемных агентов в Конго.

☆ ☆ ☆

Председатель ВЦСПС В. Гришин направил председателю Совета Безопасности ООН и председателю XV сессии Генеральной Ассамблеи ООН телеграмму протеста в связи с агрессией против конголезского народа, совершаемой под флагом ООН.

Телеграмма Гизенги президенту Насеру

КАИР, 15 декабря. (ТАСС). Как сообщают сегодняшние каирские газеты и агентство МЕН, президент ОАР Насер получил вчера из Стэнливиля телеграмму от исполняющего обязанности премьер-министра законного конголезского правительства Антуана Гизенги.

«Центральное правительство Конго, которое вследствие ареста Патриса Лумумбы временно перенесло свое местопребывание в Стэнливиль, говорится в телеграмме, просит вас оказать ему срочную помощь продовольствием и оружием, так как империалистический ставленник Мобуту развязал гражданскую войну против сил, поддерживающих законное правительство».

Президент Насер получил также телеграмму от командующего конголезской армией генерала Лундула. В телеграмме указывается, что войска Мобуту вторглись в Восточную провинцию. В связи с этим Лундула просит ОАР оказать правительству Конго военную помощь.

События в Непале

НЬЮ-ЙОРК, 15 декабря. (ТАСС). Сегодня король Непала Махендра отдал приказ об аресте премьер-министра Б. П. Коирала и взял в свои руки всю государственную власть.

Действуя по приказам короля, армия захватила радиостанцию, телефонную станцию и другие важные государственные учреждения.

Командующий армией генерал Шамшер лично арестовал Б. П. Коирала и министра внутренних дел Упадхайя. Арестованы также 10 других министров из кабинета Коирала.

Король Непала Махендра издал указ, в котором об'явил о чрезвычайном положении и приостановлении действия конституции.

Переворот в Эфиопии

НЬЮ-ЙОРК, 15 декабря. (ТАСС). Телеграфная связь Аддис-Абебы с внешним миром, прерванная вчера с 15.00, до сих пор не восстановлена. Сообщения о положении в Эфиопии после совершенного 14 декабря государственного переворота поступают только по радио Аддис-Абебы из посольств западных держав в столице Эфиопии.

Как передает агентство Ассошиэйтед Пресс, американское посольство в Аддис-Абебе уведомило государственный департамент США, что военный переворот был произведен 14 декабря императорской гвардией.

Ссылаясь на радио Аддис-Абебы, агентства сообщают, что переворот произведен под руководством наследного принца Асфа Васена — сына императора Хайле Селассие. Во главе нового правительства, сформированного после переворота, встал бывший посол Эфиопии в США и Индии Рас Имру.

ПАРИЖ, 15 декабря. (ТАСС). Как сообщает агентство Франс Пресс, представитель посольства Эфиопии в Риме заявил, что император Эфиопии Хайле Селассие I прибыл сегодня в административный центр эфиопской провинции Эритрея город Асмара.

Хайле Селассие находился с визитом в Бразилии, где его застало сообщение о перевороте в Аддис-Абебе.

ЛОНДОН, 15 декабря. (ТАСС). Корреспондент агентства Рейтер передает из Адена, со ссылкой на сообщение радио Аддис-Абебы, что наследный принц Асфа Васен провозглашен сегодня императором Эфиопии.

США и НАТО ответственны за убийства в Алжире

КАИР, 15 декабря. (ТАСС). На состоявшейся здесь пресс-конференции для местных и иностранных журналистов исполняющий обязанности генерального секретаря министерства иностранных дел временного правительства Алжирской Республики Мабрук Белхуссейн заявил: «В Алжире, Оране, Боне, Сетифе, Батне, Джиджелли наш народ подтвердил свою решимость завоевать свою независимость путем борьбы.

Массовые демонстрации алжирцев, вызванные визитом де Голля, явились самым убедительным доказательством политической зрелости нашего народа и его неисчерпаемых революционных возможностей».

Отвечая на вопросы журналистов, Белхуссейн подчеркнул, что США и страны НАТО несут полную ответственность за убийство мирного гражданского населения в Алжире, т. к. оружие, которое применялось французскими колонизаторами, было поставлено Соединенными Штатами и западными державами.

Белхуссейн сказал, что алжирское правительство согласно принимать в национально-освободительную армию добровольцев из арабских и других дружественных стран.

Положение в Лаосе

ХАНОЙ, 15 декабря. (ТАСС). Капитан Конг Ле заявил решительный протест против агрессии американских империалистов, таиландской, южновьетнамской и чанкайшистской клик в отношении Лаоса.

В заявлении, переданном радиостанцией «Голос Патет-Лао», Конг Ле отметил, что войска мятежной клики Фуми Носавана — Бун Ума под командованием американских офицеров, при участии южновьетнамских и таиландских офицеров и отрядов таиландской армии, прибывших с территории Таиланда, начали ожесточенное наступление против Вьентьяна.

Конг Ле выражает решительный протест против агрессии американских империалистов, таиландской, южновьетнамской и чанкайшистской клик против Лаоса.

Если американские империалисты и их лакей — мятежная клика будут упорно продолжать атаки против Вьентьяна и использовать авиацию для расстрела лаотянцев, правительственные войска и народ, сплоченные воедино, будут решительно бороться до последней капли крови и, если потребуется, обратятся за военной помощью к миролюбивым странам.

☆ ☆ ☆

ПАРИЖ, 15 декабря. (ТАСС). Как сообщает корреспондент агентства Франс Пресс, после относительного затишья бои в столице Лаоса — Вьентьяне вспыхнули с новой силой. С востока к городу подошли крупные подкрепления войск Фуми Носавана с танками и тяжелой артиллерией, полученными мятежниками из США и Таиланда. Парашютисты капитана Конг Ле вынуждены были отойти.

Началась массовая эвакуация гражданского населения. От артиллерийского и минометного огня особенно пострадал центр города.

Краткие сообщения

● В Гавану прибыла советская торговая делегация для согласования с соответствующими кубинскими организациями конкретных вопросов, связанных с взаимными поставками товаров между СССР и Республикой Куба в 1961 г., а также для заключения контрактов на поставку отдельных товаров.

● По приглашению председателя КНР Лю Шао-ци и премьера Государственного совета КНР Чжоу Энь-лая в Пекин с государственным визитом прибыл глава государства Камбоджи принц Нородом Сианук и сопровождающие его лица.

● Премьера балета Сергея Прокофьева «Каменный цветок» состоялась в Пражском национальном театре. Театр, показавший в предыдущих сезонах два балета Прокофьева — «Ромео и Джульетта» и «Золушка», готовится весной будущего года поставить оперу С. Прокофьева «Повесть о настоящем человеке».

● Как передает корреспондент агентства Франс Пресс из Могадишо, Сомалийская Республика и Китайская Народная Республика решили установить дипломатические отношения и договорились обменяться дипломатическими представителями в ранге послов.

● За 11 месяцев этого года в Сеуле было совершено 22.500 различных преступлений. Ежедневно здесь совершается более 60 преступлений.

● В Германской Демократической Республике закончились продолжавшиеся два месяца гастроли группы мастеров советского цирка. Все выступления советских артистов, состоявшиеся на манежах Магдебурга, Галле и Берлина, проходили с неизменным успехом.

(ТАСС).

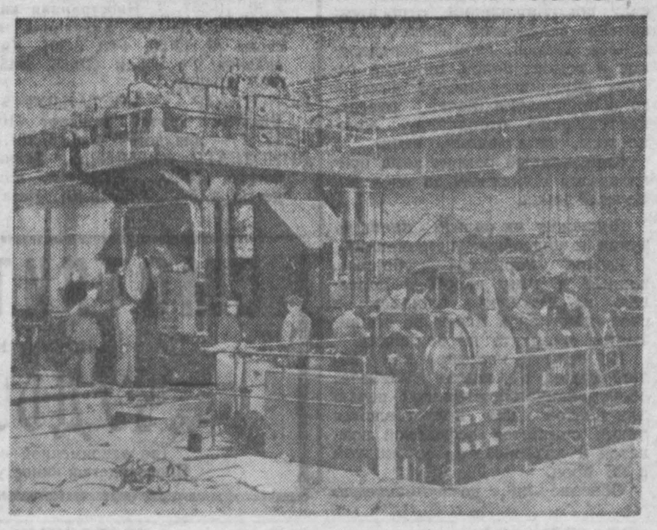

Чехословакия. На железолитейном заводе «Сталинград» в Мистеке сооружается мощный прокатный цех. Основная его часть — прокатный стан-гигант получен из Советского Союза.

На снимке: советские и чехословацкие специалисты заканчивают сборку мощного прокатного стана.

Фотохроника ТАСС.

приобретает организационно-воспитательная работа, тогда как сфера применения административно-принудительных мер постепенно сужается.

Методы принуждения никогда не были главными в деятельности социалистического государства, а ныне они все больше и больше уступают место методам воспитания. Наше государство проявляет постоянную заботу о дальнейшем развитии форм социалистического сознания — искусства, литературы и т. д., осуществляет повседневное руководство культурно-просветительными учреждениями, народным образованием и просвещением. Введение всеобщего восьмилетнего образования, постоянное увеличение числа школ и вузов, улучшение их материальной базы, выплата стипендий в вузах — яркое свидетельство неустанной заботы партии и правительства о всестороннем образовании масс и подготовке кадров.

Наряду с усилением культурно-воспитательной работы Советского государства повышается роль общественных организаций в деле соблюдения законности и правил социалистического общежития. Доказательством этому являются добровольные народные дружины и товарищеские суды.

Народные дружины возникли в результате творческой инициативы самих трудящихся масс. Главный метод их работы — воспитание, убеждение, а цель — предупреждение различного рода нарушений общественного порядка, пресечение их в самом зародыше. Сила народных дружин состоит в добровольности, массовости, а также в том, что они опираются на самые широкие слои населения.

Огромной воспитательной силой обладают и товарищеские суды. Они также призваны отстаивать чистоту новой коммунистической морали, поднимать роль общественности в воспитании человека.

Все названные и многие другие общественные организации, беря на себя эти по сути государственные функции, тем самым приближают нас к тому времени, когда каждый член общества будет соблюдать правила социалистического общежития без какого-либо принуждения и подчинения. А это значит, что отпадает надобность в аппарате принуждения и создаются условия для перехода к коммунистическому общественному самоуправлению. При этом особо следует подчеркнуть, что передача отдельных функций государственных органов общественным организациям должна проходить, как указывал Н. С. Хрущев, без торопливости. В одних случаях это следует делать решительно, а в других — сначала делать только первые, пробные шаги, чтобы приучить людей самих следить за порядком.

XXI с'езд КПСС указывал, что переход отдельных функций от государственных органов к общественным организациям вовсе не означает ослабления роли социалистического государства в строительстве коммунизма. Общественные организации и Советское государство по своей основе и конечным целям едины. Они образуют во главе с Коммунистической партией монолитную демократическую систему нашего общества. Именно поэтому выполнение общественными организациями ряда государственных функций способствует дальнейшему укреплению социалистического государства.

Закономерностью развития пролетарского государства является то, что оно по мере своего укрепления отмирает. Только ревизионистские болтуны, прислужники империализма не видят этого двуединого диалектического процесса. Ленин писал: «Уничтожение пролетарского государства, т. е. уничтожение всякого государства невозможно иначе, как путем отмирания». Сущность этого отмирания состоит в том, что в ходе коммунистического строительства, по мере преодоления существенных различий между рабочим классом и крестьянством, управление обществом утратит свой политический характер и превратится в непосредственное народное самоуправление. Следовательно, вопрос об отмирании государства является вопросом перерастания социалистической государственности в коммунистическое, общественное самоуправление. Н. С. Хрущев указывал: «Мы говорим, что при коммунизме государство отомрет. Какие же органы сохранятся? Общественные! Будут ли они называться комсомолом, профсоюзом или как-то по-другому, но это будут общественные организации, через которое общество будет регулировать свои отношения. Надо сейчас расчищать пути к этому, приучать людей, чтобы у них вырабатывались навыки таких действий!».

Строительство коммунистического общества — дело всех советских людей. Вдохновенный, творческий труд миллионов трудящихся в промышленности и сельском хозяйстве, а также в области науки, искусства и просвещения — это и есть борьба за торжество коммунизма. В условиях социализма и развернутого коммунистического строительства трудовая самодеятельность людей основывается на общенародных интересах, она становится общественным делом, наполняется духовным содержанием, поднимая к историческому творчеству миллионы. Именно поэтому, как гениально предвидели Маркс и Энгельс, общественное бытие становится собственной заботой строителя коммунизма.

Это предвидение находит наиболее яркое выражение в движении бригад и ударников коммунистического труда. Главной особенностью соревнования за коллективный коммунистический труд является его непрерывная связь с техническим прогрессом и революционной энергией трудящихся. Связывая воедино труд, быт, учебу и участие в общественно-политической жизни, строитель коммунизма воспитывается как хозяин своей страны, который постоянно смотрит вперед, дерзает, думает, творит. Именно это является основой основ дальнейшего развития социалистической демократии, постепенного перерастания государственности в коммунистическое самоуправление.

И. ЧЕРНОВ,
старший преподаватель философии Кемеровского пединститута.

На просторах Родины

МУЖЕСТВО СКУЛЬПТОРА

В домашней студии ташкентского скульптора Михаила Макарова появилась новая работа — скульптурный портрет Маяковского. Это произведение отмечено печатью большого мастерства. Можно ли поверить, что оно создано человеком, лишенным зрения и правой руки? Факт невероятный! Вот что рассказали друзья М. Макарова по Союзу художников Узбекистана.

Свой творческий путь Михаил начал еще будучи рабочим обувной фабрики — он поступил учиться в Ташкентское художественное училище. Даже, когда началась война, художник не прекращал своих занятий. По трудным дорогам Великой Отечественной войны шел он, неся за плечом винтовку, а в кармане гимнастерки — кисти.

Несчастье подстерегло его в ста километрах от Смоленска, на берегу небольшой речушки Размаховка. При взрыве вражеской мины художник потерял зрение и кисть правой руки. Жизнь ему спасли товарищи, вынесшие его из-под огня противника. А свое будущее, свое призвание Михаил спас сам ценою нечеловеческих усилий воли.

Михаил Макаров решил стать скульптором. Фотография его первого творения — обычного глиняного кубика — это волнующий документ ничем не измеримого труда. Познав гармонию шести плоскостей, он приступил к более сложным работам из пластилина, а затем из гипса. Дни и месяцы проводил Михаил в Ташкентском музее искусств, изучая на ощупь многочисленные скульптурные произведения.

Работу над портретом Маяковского — любимого своего поэта — Макаров начал с изучения его посмертной маски. В памяти ожили фотографии поэта. А остальное было подсказано верным чувством и чуткими к гипсу пальцами.

Ныне Михаил Макаров — член Союза художников республики. Он уже участвовал в нескольких художественных выставках. В его творческих планах — скульптурный портрет одного из самых мужественных советских людей писателя Николая Островского.

Е. МАЙОРОВ.

Ташкент.

●

ИЗМЕНЯЕТСЯ ГЕОГРАФИЯ КАСПИЯ

Специалисты института «Гипроморнефть» закончили проектирование новой намывной дамбы для морского участка Карадагского газоконденсатного месторождения. Это будет четвертая дамба в Карадагском районе. Три искусственные полосы уже протянулись здесь с берега в море на 6 километров. На их полотне, намытом земснарядами из берегового песка, стоят 53-метровые вышки, с которых ведется проходка сверхглубоких разведочных скважин. На каждой дамбе по одной буровой уже действует. Фонтанируя с четырехкилометровой глубины, они ежесуточно дают по нескольку сот тонн нефти.

Намывные дамбы — новый способ разработки прибрежных морских нефтяных месторождений, широко использующийся в Баку. Они долговечны. Для них не требуется металла, как при сооружении металлических эстакад и оснований, и это обеспечивает огромную экономию средств.

Кроме Карадага, земляные дамбы намываются сейчас на оконечности Апшеронского полуострова. Ведется подготовка к прокладке первой дамбы в море на разведочной территории Кяниза-Дага. Так морские строители вносят свои коррективы в географию Каспия, отвоевывая у него все больше площадей, на которых поднимаются буровые новых нефтяных промыслов!

●

БЕЗ ДОПОЛНИТЕЛЬНЫХ ЗАТРАТ

Саратовская гидроэлектростанция на Волге будет иметь мощность 1,5 миллиона киловатт — на 500 тысяч киловатт больше, чем предполагалось ранее. По новому проектному решению, принятому в институте «Гидроэнергопроект», из гидроузла, исключается водосливная плотина, а пропуск излишних вод решено осуществлять через специальные устройства в здании ГЭС. В результате фронт электростанции удлиняется до 1100 метров против 700—800 метров, намечавшихся первоначально. Это позволит установить дополнительно 6 вертикальных гидротурбин. Кроме того, институт предложил в так называемых бетонных устоях разместить 4 опытных горизонтальных агрегата, которые будут вырабатывать энергию в период сброса избыточных вод.

Увеличение мощности уже строящейся Саратовской ГЭС достигается без дополнительных капитальных затрат. Наоборот, индустриализация строительных работ, широкое применение сборных железобетонных конструкций обеспечивает снижение сметной стоимости гидростанции на 20 процентов по сравнению с той, которая была принята по утвержденному проектному заданию.

С конвейера Московского завода малолитражных автомобилей сошел 500-тысячный автомобиль «Москвич».

На снимке: старший мастер А. И. Лычагин и слесарь-сборщик А. П. Лосев (слева) осматривают 500-тысячный автомобиль перед выпуском.

Фотохроника ТАСС.

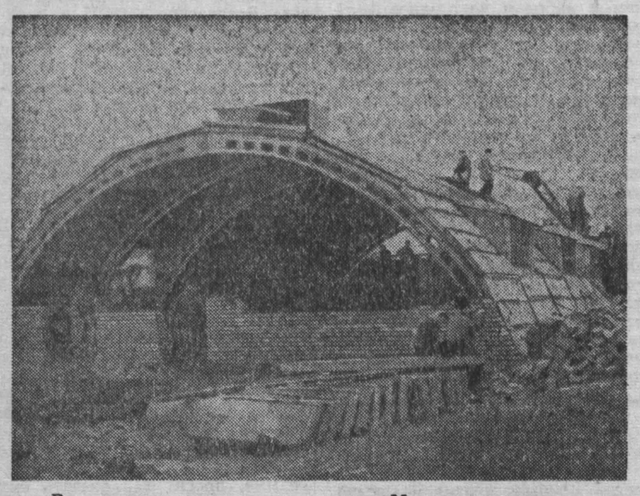

В подмосковном совхозе имени Моссовета заканчивается строительство первого опытного арочного коровника из сборного железобетона, разработанного специалистами проектного института «Гидросельэлектро».

Коровник состоит из ряда железобетонных арок, перекрываемых вибропрокатными панелями с последующим утеплением пенобетоном. Снаружи конструкция пропитывается битумом и покрывается мягкой кровлей.

Такой коровник для беспривязного содержания 100 коров обходится на 20—25 процентов дешевле коровников других типов. А его сооружение может быть закончено за 15 дней.

Фотохроника ТАСС.

Сельские новостройки

Из года в год культурней и зажиточней становятся села Кузбасса. Одним из показателей этого является значительный рост покупательной способности тружеников сельского хозяйства. Не случайно в сравнении с 1953 годом кооперативный товарооборот в нашей области вырос более чем в два раза.

Увеличилась сеть торгующих организаций. Если в 1957—1959 годах в Кемеровской области было сдано в эксплуатацию около двухсот магазинов, столовых, складов и овощехранилищ общей стоимостью в 41 миллион рублей, то на капитальное строительство в этом году отпущено свыше 15 миллионов рублей кооперативных средств.

Недавно после капитального ремонта помещения в Мариинске начал работать вновь открытый универмаг райпотребсоюза. Сооружается двухэтажное здание под универмаг в Чебуле. Новые книжные магазины открылись в Промышленной, Яе, в ряде сел Ленинск-Кузнецкого, Прокопьевского, Топкинского и Юргинского районов. Больше стало и предприятий общественного питания: строятся столовые в Сидоровском, Сосновском, Чумайском совхозах, в поселках Ижморском, Березовском, Бачатах, Тяжине.

Постановления партии и правительства предусматривают значительное укрепление материально-технической базы торговли. В соответствии с ними кемеровские кооператоры решили в 1961—1965 годах построить 316 магазинов, 34 предприятия общепита, открыть более 60 специализированных магазинов. В скором будущем в Анжеро-Судженске и Промышленной начнется строительство заводов пиво-безалкогольных напитков.

Однако некоторые успехи в упрочении материально-технической базы кооперативной торговли не искупают недостатков в развитии торговой сети и складских помещений, которое все еще сильно отстает от темпов роста товарооборота.

Особенно плохо с этим в совхозах, которых в области год от года становится все больше. Столовые, магазины и хлебопекарни зачастую ютятся здесь в не приспособленных для этого помещениях. Совершенно нет столовых в Юргинском, Кубитетском совхозах, хлебопекарен — в Серебряковском, Ново-Покровском, Антибесском. Свои обязанности по строительству их руководство этих хозяйств не выполняет. Пермяковский совхоз Беловского района, например, должен построить в этом году пекарню и столовую, но к сооружению их до сих пор не приступил. История со строительством пекарни в селе Юрьевке Топкинского района, которая должна быть сдана еще в 1959 году, тянется до сего времени. То же самое — в совхозе «Угольщик» Прокопьевского района, который не выполнил плана сдачи в эксплуатацию столовой и хлебопекарни.

Все это в известной степени об'ясняется тем, что областное управление сельского хозяйства (начальник т. Абрамович) не принимает должных мер к расширению сети столовых, магазинов и хлебопекарен в совхозах Кузбасса. Если на 1960 год для строительства столовых управлением выделено 900 тысяч рублей, то для сооружения хлебопекарен и магазинов средства не отпускались.

Создание прочной материально-технической базы торговли,— пожалуй, самое главное условие улучшения обслуживания тружеников села. Но, к сожалению, денежные средства зачастую распыляются на строительство мелких и неплановых об'ектов. Как правило, они дорого стоят и медленно строятся. По этой причине затянулось строительство общетоварных складов Юргинским и Яшкинским райпотребсоюзами. Не совсем рационально планируется у нас и размещение сети специализированных магазинов.

В связи с этим перед кооператорами стоит важная задача: во что бы то ни стало выполнить намеченный план капитального строительства. Высокое качество работ, снижение их стоимости будет лучшим показателем социалистического соревнования кооператоров, развернувшегося в честь предстоящего Пленума ЦК КПСС.

И. БИРЮКОВ,

зам. председателя правления облпотребсоюза по торговле.

—●—

СПОРТ

ПРИЗ МЕНЯЕТ АДРЕС

Больше месяца в Прокопьевске продолжалось лично-командное первенство города по шахматам. Борьбу за победу вели десять команд горняков, строителей, учителей, школьников.

Набрав 37 с половиной очков, команда сотрудников КузНИУИ вышла на первое место. Ей вручен переходящий приз горспортсоюза. Прошлогодние победители — ребята Дворца пионеров — отстали на 2,5 очка. Третье место занял сильный (шесть перворазрядников) коллектив общества «Спартак».

Отрадно, что в турнире сильнейших играли шахматисты четырех шахт.

Первое место и звание чемпиона города завоевала инженер З. Стрельникова, на втором месте врач А. Зарубина. Большого успеха добилась и юная шахматистка Люда Цифанская.

Порадовал успешным выступлением на первой доске Анатолий Роговской (Дворец пионеров), сумевший свести вничью партии с призерами Б. Миловановым и А. Делидовичем. Хороших результатов достигли также юные шахматисты Г. Калимулин, Н. Боровинский, Е. Козионов. Норму первого спортивного разряда выполнил кружковец Дворца пионеров Саша Якименко.

П. Зорин,

председатель шахматной секции Прокопьевска.

Вести из соснового бора

Более двухсот лыжников школ Кемерова оспаривали звание сильнейших в гонках на лыжне в сосновом бору. По младшей возрастной группе лучшее время на трехкилометровой дистанции показала Валя Корнилова (школа № 60). Призовые места также заняли Зоя Рогачева (школа № 70) и Люба Жирнова (школа № 47). Среди мальчиков первое место в гонке на 5 километров занял Владимир Лазученко.

Как и в прошлые годы, лучшими в старшей возрастной группе были юноши школы № 24.

Первые старты юных лыжников показали, что предсезонная подготовка была лучше организована в коллективах физкультуры школ №№ 24, 70, 14 (старшая группа) и №№ 70, 32, 60 (младшая группа).

В. Косых.

Выступают юные шайбисты

Закончились первые областные юношеские соревнования по хоккею с шайбой. В них участвовали команды Сталинска, Кемерова, Прокопьевска, Ленинска-Кузнецкого и Киселевска.

Первыми на хоккейную площадку кемеровского стадиона «Шахтер» вышли хоккеисты Сталинска и Киселевска. Кузнечане добились легкой победы— 7:1. Еще более внушительным было преимущество кемеровчан над юными спортсменами Ленинска-Кузнецкого — 13:0.

Во второй день прокопчане выиграли со счетом 7:3 у юных хоккеистов Ленинска-Кузнецкого. Наиболее интересным был поединок кемеровчан с командой Сталинска. Лучше подготовленными оказались шайбисты областного центра, одержавшие победу со счетом 3:1. Они и заняли первое место.

К. Филиппов.

Знаете ли вы что...

...Несметные сокровища покоятся на дне океана в виде наростов солей, осаждающихся из морской воды? Эти наросты, покрывающие около 100 млн. кв. км дна океанов, содержат 50 процентов магния, 15 процентов железа, а также медь, никель и кобальт. Стоимость металлов с одного квадратного километра дна, покрытого такими осадками, оценивается в 4 млн. рублей.

...Для получения 1 т синтетического каучука нужно 3 т зерна, или 22 т картофеля, или же 30 т сахарной свеклы? Вместо этого 1 т синтетического каучука получают из 5 т. природного газа.

...При сильном морозе выживают только гуси и кошки? Они могут переносить температуру 110 градусов холода. Белые медведи и тюлени выдерживают мороз только до 80 градусов, а большинство млекопитающих лишь 45 градусов.

...Лошади спят стоя лучше, чем лежа? Они могут не ложиться в течение нескольких месяцев.

...Существует около 1 млн. видов различных животных? Это 750 тыс. видов насекомых, 28 тыс. видов птиц, 20 тыс. видов рыб, 13 тыс. видов млекопитающих и т. д.

...У комаров есть зубы? Под микроскопом у них во рту отчетливо видно 22 зуба.

...Для струн рояля нужно 1.500 м проволоки?

...Японские школьники учатся писать обеими руками?

...Бумажные деньги впервые появились в Китае около 2 тыс. лет назад, сразу же после изобретения бумаги? В Европе бумажные деньги получили хождение много позже.

...В Австралии существуют кенгуру, которые живут на деревьях и никогда не сходят на землю?

...На земле ежедневно вспыхивает 8 млн. молний общей стоимостью 8900 млн. рублей по действующему тарифу за электричество?

...На земле шесть рек называются «Доном»? Английский Дон получил свое имя от древнего слова «да» — «вода», от которого произошло и название «Дунай» на Балканах. То же слово лежало в основе названия древнегреческого племени данайцев (буквально — «водяные люди»), жившего на берегу моря.

...Хвост кометы так легок, что 60 куб. миль его весят столько же, сколько весит вдыхаемый человеком за один раз воздух?

...В Америке до 60-х годов прошлого века не было воробьев? Их завезли из Англии для борьбы с гусеницами.

Спасибо, девушки!

Я очень огорчился, обнаружив, что потерял часы «Победа». Каково же было мое удивление, когда дежурный Центрального райотдела милиции г. Кемерова капитан Хардин сказал мне:

— Часы ваши целы и невредимы. Их нашли и доставили нам две девушки, сестры Надежда и Инна Блох.

Мне неизвестно, кто они такие, Надя и Инна. Но я знаю, что это хорошие, честные советские люди. И говорю им от души:

— Спасибо, девушки!

Г. Пьяных.

В облисполкоме

В соответствии со статьей закона «Об укреплении связи школы с жизнью и о дальнейшем развитии системы народного образования в РСФСР», исполком Кемеровского областного Совета решением № 365 от 20 ноября обязал райгорисполкомы применять к родителям или лицам, их заменяющим, которые не обеспечивают посещение школы детьми в возрасте от 7 до 15—16 лет, меры административного воздействия — предупреждение, штраф до 100 рублей или принудительные работы сроком до 1 месяца.

Настоящее решение действует на территории Кемеровской области в течение 2 лет.

Редактор
Н. Я. ТРОИЦКИЙ.

КОНСУЛЬТАЦИЯ

КВАРТИРА И ЕЕ ОПЛАТА

В редакцию поступают запросы граждан, связанные с содержанием, эксплуатацией и оплатой за проживание в государственном жилом фонде, а также о порядке пользования и расчета за предоставляемые коммунальные услуги.

На эти вопросы отвечает старший инженер областного отдела коммунального хозяйства тов. Шультина.

Какая существует норма жилой площади при начислении квартирной платы?

Квартиросъемщик оплачивает жилую площадь, занимаемую им и членами его семьи, из расчета 9 квадратных метров на человека. Излишки занимаемой жилой площади оплачиваются в трехкратном размере. Если квартиросъемщиками являются рабочие или служащие, то излишки жилплощади, не превышающие 4,5 квадратных метра, оплачиваются в обычном размере.

Кто имеет право на дополнительную жилую площадь?

Это право имеют лица, нуждающиеся в дополнительной площади по роду своей профессиональной деятельности: научные работники, писатели, композиторы, а также Герои Советского Союза, Герои Социалистического Труда, персональные пенсионеры и лица, страдающие болезнями, требующими изоляции.

Дополнительная жилая площадь предоставляется в виде отдельной комнаты, а при ее отсутствии — в размере 10 кв. метров.

Научным работникам, писателям, скульпторам, композиторам и изобретателям предоставляется 20 кв. метров дополнительной жилой площади.

Что входит в коммунальные услуги?

Водопровод, канализация, освещение, отопление. Плата за коммунальные услуги взимается сверх квартирной платы.

Имеют ли право домоуправления брать с жителей дополнительные сборы сверх квартирной платы и платы за коммунальные услуги?

Какие либо дополнительные сборы, в том числе за уборку территории дворов и очистку мусорных ящиков, категорически запрещены.

Как начисляются расходы по центральному отоплению?

Расходы по отоплению распределяются между теми, кто пользуется отапливаемой площадью, пропорционально вносимой ими квартирной плате, но в пределах не свыше 40 процентов квартирной платы. В случае, если стоимость отопления превышает 40 процентов квартплаты, то излишки распределяются между жильцами в соответствии с размерами отапливаемой площади, т. е. пропорционально занимаемой ими жилой площади.

Смета расходов по отоплению составляется домоуправлением на год и подлежит рассмотрению общего собрания жильцов. Взносы на отопление должны производиться ежемесячно в течение всего года равными частями, одновременно с внесением квартирной платы.

Расходы за отопление мест общего пользования (лестничные клетки, коридоры, кухни и т. п.) оплачиваются квартиросъемщиками.

Какие работы по текущему ремонту квартиры возложены на квартиросъемщика?

К внутриквартирному текущему ремонту в жилых помещениях и местах общего пользования, выполняемому жильцами за их счет, относятся: побелка потолков, побелка, окраска или оклейка обоями стен, окраска вторых рам и изнутри первых рам, вставка стекол, окраска полов и дверей в квартире, а также ремонт электропроводки.

К внутриквартирному текущему ремонту, выполняемому за счет домоуправлений, относятся: замена вследствие нормального износа дверей, окон, исправление и ремонт полов, текущий ремонт внутриквартирного домового оборудования (печей, очагов, центрального отопления, водопровода, канализации, ванн).

Капитальный ремонт дома производится полностью за счет домоуправления.

Подлежит ли оплате площадь кухни и подсобных помещений?

Кухни, коридоры, уборные, ванные и тому подобная полезная, но нежилая площадь в счет квартирной платы не принимается и оплате не подлежит.

Но если в квартире нет общей кухни, то жилая комната, оборудованная постоянной печью или плитой для приготовления пищи, считается дефектной комнатой и оплачивается со скидкой в 25 проц.

Обязано ли домоуправление предоставлять квартиросъемщикам места для хранения дров?

При наличии печного отопления и кухонных очагов в доме домоуправление обязано обеспечить жильцов сараями для хранения топлива. При отсутствии сараев домоуправление должно принять меры к их строительству за счет средств, выделенных на капитальный ремонт жилых зданий.

В Театрах и КИНО

ОБЛДРАМТЕАТР. 18 декабря днем — **Димка-невидимка**, вечером — **Друзья мои...**

ТЕАТР МУЗКОМЕДИИ. Сегодня — **У Черного моря**, 18 декабря днем и вечером — **Сильва.**

ГОСЦИРК. Сегодня — **Представление в трех отделениях. Н. Жеребцов — силовой аттракцион.** Начало в 8 часов вечера.

В воскресенье, 18 декабря, большие представления в 12 и 3 часа дня.

КИНОТЕАТР «МОСКВА». 1. **Новости дня № 44.** Новый цветной кинофильм **Северная повесть** (9, 10-40, 12-20 — для детей; 2, 3-40, 5-20, 7, 8-40, 10-20). 2. **Новости строительства № 11. Наследники** (9, 2-45 — для детей; 10-55, 12-50, 4-40, 6-35, 8-30, 10-25). 3. **Иностранная кинохроника № 19. Киевлянка** 1-я серия (9, 12-50, 4-40, 8-30). **Киевлянка** 2-я серия (10-55, 2-45, 6-35, 10-25).

КИНОТЕАТР «МЕТАЛЛУРГ». **Впереди крутой поворот** (10, 12, 2 — для детей; 4, 6, 8, 10).

КИНОТЕАТР «ОКТЯБРЬ». **Тайна шифра** (10-20, 12, 2-20 — для детей; 4, 5-40, 7-20, 9-40). **Независимая Гвинея** (к сеансам в 12 и 7-20).

КИНОТЕАТР «КОМСОМОЛЕЦ». **Живые герои** (4). **Пиковая дама** (6, 10). **Жених с того света** (8).

КИНОТЕАТР «ПРОГРЕСС». **Хлеб и розы** (1-30, 5-30, 7-20, 9-20). **Процесс над Пауэрсом** (к сеансу в 9-20).

КИНОТЕАТР «ЛУЧ». **Прерванная песня** (10, 12, 2, 4, 6, 8, 10).

ДК ШАХТЕРОВ. **Живые герои** (3). **Улица Прэри** (5-30, 8, 10).

ДК ХИМКОМБИНАТА. **Хлеб и розы** (3, 5, 7).

КЛУБ ГРЭС. **Тайна шифра** (3, 5, 7, 9).

КЛУБ «СТРОИТЕЛЬ». **Краса ненаглядная** (3). **Судья** (5, 7, 9).

КЛУБ ПОСЕЛКА ЮЖНОГО. **Премьера отменяется** (5, 7, 9).

ТЕЛЕВИДЕНИЕ

Для детей. Мультипликационный фильм «Кутясик и Кутилка на детском празднике» (18-00). Передача «Великий немецкий композитор Людвиг ван Бетховен» (18-20). Концерт (18-35).

Для взрослых. Международное обозрение (18-55). Хроникально-документальные фильмы: «Мастера грузинского балета», «Черные дела американской разведки» (19-05). Концерт «Мелодии мира» (20-00). Художественный фильм «Кто смеется последним» (20-30).

СМОТРИТЕ НА ЭКРАНАХ КЕМЕРОВА И ОБЛАСТИ
НОВУЮ КИНОПОВЕСТЬ
„ЧУДОТВОРНАЯ"
(по одноименной повести В. Тендрякова).
Производство киностудии «Мосфильм», 1960 г.

Надежно, выгодно, удобно
хранить деньги в сберегательной кассе

В связи с изменением с 1 января 1961 года масштаба цен и заменой ныне обращающихся денег новыми деньгами реальная ценность денежных сбережений полностью сохраняется.

1 января 1961 года вклады будут пересчитаны на новые деньги, и в счете каждого вкладчика будет сделана соответствующая запись. Являться специально для этого в сберкассу вкладчику нет необходимости, так как сумма вклада в новых деньгах будет указана в его сберегательной книжке при первом пред'явлении ее после 1 января 1961 года для внесения очередного вклада или получения денег. Самый простой и удобный способ обмена старых денег на новые — это внесение их на вклад в сберегательную кассу.

ХРАНИТЕ ДЕНЬГИ В СБЕРЕГАТЕЛЬНОЙ КАССЕ!

Управление Гострудсберкасс и Госкредита Кемеровской области.

К СВЕДЕНИЮ РОДИТЕЛЕЙ И ПРОФСОЮЗНЫХ ОРГАНИЗАЦИЙ г. КЕМЕРОВА

Кемеровский городской отдел народного образования

В ПЕРИОД ЗИМНИХ КАНИКУЛ

организует городские пионерские лагеря с 2-разовым питанием сроком на 12 дней.

Путевки продаются в Кемеровском гороно профсоюзным организациям по цене 84 рубля (профсоюзы продают эти путевки родителям по цене 36 руб.).

ГОРОДСКИЕ ПИОНЕРСКИЕ ЛАГЕРЯ ОРГАНИЗУЮТСЯ:

в Центральном районе при школах №№ 4, 10, 33, 17, 40, 41, 80, 14, 63, 64, 49, 54, 43 и при клубе ГРЭС (школы №№ 1 и 21);

в Кировском районе при школах №№ 19, 37, 39, 36, 56, 48, 30, 78;

в Заводском районе при школах №№ 11, 13, 42, 7, 12, 8, 47, 23, 65;

в Рудничном районе при школах №№ 75, 34, 9, 38, 46, пионерлагере «Бор», ДК шахтеров, клубе шахты «Центральная»;

в поселках Кургановка, Березовка, Промышленка, Кедровка, Бутовка, Пионер, Ягуновка.

За справками обращаться по адресу: площадь Советов, горисполком, гороно или по телефонам 0-63, 18-71 и 2-25 (через коммутатор облисполкома).

Городской отдел народного образования.

Кемеровский ГОРОДСКОЙ САД ВЫДАЕТ НА ПРОКАТ отдельным лицам и организациям КОНЬКИ ХОККЕЙНЫЕ с ботинками.

Цена проката — 2 рубля в сутки. Коньки выдаются ежедневно (кроме вторника) с 11 часов утра до 7 ч. вечера.

ТРЕБУЮТСЯ:

ОТДЕЛУ СНАБЖЕНИЯ ОБЛАВТОУПРАВЛЕНИЯ — крановщик, рабочие-грузчики.
Обращаться: г. Кемерово, ул. Кооперативная, 3. Тел. 18-67.

ТРЕСТУ «КУЗБАССМОНТАЖАВТОМАТИКА» — грузчики (мужчины).
Обращаться: г. Кемерово, Рудничный район, ул. Игарская, 3. Тел. 2-51 (через Правую).

ОБЛАСТНОМУ УПРАВЛЕНИЮ ХЛЕБОПРОДУКТОВ — юрисконсульт, бухгалтер.
Обращаться: г. Кемерово, ул. Тобольская, 6, в отдел кадров.

Меркурьева Анна Ильинична, прож. в г. Анапа Краснодарского края, возбуждает дело о расторжении брака с Меркурьевым Геннадием Ивановичем, прож. в г. Кемерове, по ул. 2-я Заречная, 64.

Дело будет слушаться в нарсуде 3-го участка Центрального района г. Кемерова.

Коллективы 1 и 2-го Кемеровских монтажных управлений треста «Сибметаллургмонтаж» глубоко скорбят по поводу преждевременной смерти начальника первого Сталинского монтажного управления

МОЛЧАНОВА Виктора Петровича

и выражают глубокое соболезнование семье и родным покойного.

АДРЕС РЕДАКЦИИ И ИЗДАТЕЛЬСТВА: г. Кемерово, ул. Трудовая, 64. ТЕЛЕФОНЫ: редактора 2-24, заместителей редактора 8-05 и 2-37, секретаря 2-53, секретариата 4-85, отделов редакции: партийной жизни 2-37, отдела пропаганды 17-28, советского строительства 15-67, угольного 1-21, промышленности и транспорта 8-63, сельскохозяйственного 4-57, отдела культуры и быта 15-36, информации 14-21, отдела писем 11-52, отдела об'явлений 6-83, ночной прием информаций 14-21, технического секретаря 2-я города, 2-78, бухгалтерии 6-83, директора типографии 3-96.

ОП14533. Типография «Кузбасс» облполиграфиздата. Тираж 130.000 Заказ № 8024.