Пролетарии всех стран, соединяйтесь!

КУЗБАСС

ОРГАН КЕМЕРОВСКОГО ОБЛАСТНОГО И ГОРОДСКОГО КОМИТЕТОВ КПСС, ОБЛАСТНОГО И ГОРОДСКОГО СОВЕТОВ ДЕПУТАТОВ ТРУДЯЩИХСЯ.

Год издания 39-й № 274 (10101). | Четверг, 17 ноября 1960 г. | Цена 20 коп.

Будни депутатские

ДЕПУТАТСКИЕ БУДНИ... Для каждого избранника народа они начинаются с первого дня после выборов в Советы. С этих пор, облеченный высокими полномочиями и полным доверием избирателей, депутат приступает к исполнению своих обязанностей народного слуги.

Сложна и ответственна повседневная деятельность депутата. О его работе народ судит по конкретным делам, а не по красивым словам и торжественным обещаниям. На предвыборных собраниях, при последующих встречах трудящиеся дают своим представителям в местных органах Советской власти самые разнообразные наказы по наиболее полному удовлетворению их материально-бытовых запросов, вносят предложения по улучшению хозяйственного и культурного строительства, по совершенствованию работы государственного аппарата. Настойчиво добиваться выполнения всех этих требований народа — святой долг Советов, каждого депутата.

В марте прошлого года трудящиеся Кузбасса направили в сельские, поселковые, районные, городские и областной Советы 15 тысяч своих посланцев. Они дали им множество своих наказов, которые стали предметом детального обсуждения на сессиях Советов. После изучения выяснились главные направления для практической деятельности. В Беловском и Промышленновском районах это вопросы культурно-бытового строительства, в Яшкинском — под'ем общественного животноводства, в городах Юрге, Сталинске и Кемерове—жилищное строительство и поход за благоустройство, в Прокопьевске и Анжеро-Судженске — школьное строительство, в Киселевске — вопросы здравоохранения.

Шаг за шагом, при совместных усилиях исполкомов, постоянных комиссий, каждого депутата, при помощи партийных, общественных организаций и самих избирателей шли Советы к намеченной цели и добивались положительных результатов.

Сегодня в газете «Кузбасс» отдельные депутаты рассказывают о некоторых итогах своей деятельности. Не у всех и не везде работа идет гладко. Но успех неизменно сопутствует тем Советам и депутатам, которые в будничной кропотливой работе выступают в качестве организаторов масс, опираются на сильные плечи самих избирателей.

Огромную силу представляют собой различные самодеятельные организации, которые обычно группируются вокруг местных Советов. В областном центре, например, судьбу мероприятий по благоустройству города держала в своих руках многотысячная армия членов уличных комитетов. В далеком таежном поселке Спасск Таштагольского района при поссовете плодотворную воспитательную работу проводит совет пенсионеров. Отдельные местные Советы смело привлекают к своей деятельности женсоветы, родительские комитеты, санитарный актив, комиссии содействия при домоуправлениях и т. д. Наряду с постоянными комиссиями и отделами исполкомов они принимают деятельное участие в подготовке к сессиям, в осуществлении намеченных планов.

Сила наших Советов — в неразрывной связи с массами. Каждый депутат обязан постоянно находиться в гуще трудящихся, быть выразителем их запросов и требований перед вышестоящими организациями. На деле же есть еще факты, когда депутаты редко встречаются с народом, несвоевременно информируют избирателей о решениях сессий. К примеру, в Тяжинском, Крапивинском и других районах не отчиталась еще и половина депутатов. В Ленинск-Кузнецком районе вопрос о ходе выполнения наказов избирателей ни разу не обсуждался на сессии. Имелись случаи несвоевременного созыва очередных сессий.

До истечения полномочий депутатов последнего созыва остается несколько месяцев. Священная обязанность местных Советов, каждого депутата состоит в том, чтобы подвести сейчас итоги проделанной работы и с учетом замечаний и предложений населения выполнить все наказы своих избирателей. В сельской местности на местные Советы возлагается особая ответственность в связи с подготовкой тружеников деревни к предстоящему Пленуму ЦК КПСС.

Наш депутат—государственный деятель нового типа. Он—активный проводник в жизнь политики партии и правительства. Умение по-государственному подходить к решению любого практического вопроса, во всяком, пусть незначительном деле строго блюсти интересы народа, всего общества — вот что прежде всего ценят люди в своих избранниках. Депутат обязан быть по-ленински простым и скромным, чутким и внимательным, отзывчивым и прямым, бороться с тем, что мешает делу строительства коммунизма, отстаивать все новое, передовое. С такими депутатами, говорил М. И. Калинин, «население... поддерживает непосредственную связь. Эта связь идет непрерывной цепочкой снизу доверху и делает Советскую власть своей родной властью». Чем больше Советы и депутаты будут опираться на массы, чем больше об'единится вокруг них актива, тем плодотворнее станет вся их работа.

На Генеральной конференции ЮНЕСКО

ПАРИЖ, 15 ноября. (ТАСС). Здесь проходит XI сессия Генеральной конференции ЮНЕСКО. Выступивший сегодня глава делегации СССР С. Г. Лапин огласил послание Председателя Совета Министров СССР Н. С. Хрущева XI сессии Генеральной конференции ЮНЕСКО, которое было выслушано с огромным вниманием и встречено аплодисментами участников конференции.

Ваша конференция, говорится в послании, собралась в ответственный момент истории, когда человечество стремительно обновляет формы социального устройства. Наша эпоха имеет все возможности для подлинного расцвета человечества и создания изобилия материальных и культурных благ для всех народов.

Над миром, отмечает далее Н. С. Хрущев, все еще нависает угроза войны, и сотни миллионов людей на различных континентах страдают от голода, болезней, нужды и неграмотности. Раздуваемая империалистами гонка вооружений отнимает у человечества огромные материальные и духовные ресурсы и толкает мир к катастрофе, грозящей невиданными жертвами и уничтожением сокровищ мировой цивилизации.

Организация об'единенных наций по вопросам просвещения, науки и культуры, подчеркивает глава Советского правительства, может внести значительный вклад в благородное дело создания мира без войн, мира без оружия, мира без угнетенных и порабощенных народов. Только в условиях прочного мира возможно действительно плодотворное сотрудничество ученых, деятелей культуры и просвещения всех стран, направленное на решение многих важных проблем, стоящих перед человечеством.

Советский Союз со своей стороны сделает все, что от него зависит, для укрепления мира и международного сотрудничества.

Я убежден, пишет Н. С. Хрущев, что ученые, деятели культуры не могут остаться нейтральными в великой борьбе за мир, как не могут и не должны остаться равнодушными к справедливому движению угнетенных народов за национальное освобождение, против колониального рабства.

Н. С. Хрущев выразил надежду, что XI Генеральная конференция ЮНЕСКО примет решения, которые явятся достойным вкладом в великое дело мира и прогресса человечества.

Агитаторы вышли на десятидворки

В Киселевске развертывается подготовка к выборам народных судов. Состоялось совещание секретарей парторганизаций, на котором председатель горисполкома Я. А. Хайновский и заведующий отделом горкома КПСС М. А. Решенин рассказали о подготовке к выборам и задачах массово-политической работы.

Агитаторы вышли на десятидворки. На шахте им. Вахрушева массово-политическую работу среди населения ведут более 100 агитаторов. Многие из них уже познакомили избирателей с Законом о судоустройстве, с основными положениями Конституции РСФСР.

На шахтах № 4-6, «Дальние горы», машиностроительном заводе, в стройуправлении «Черкасов Камень» заканчивается оборудование агитпунктов.

(Корр. «Кузбасса»).

Железнодорожники на трудовой вахте

На всем протяжении Томской дороги зима вступила в свои права.

У станции Тайга прошел большой снегопад, в Междуреченске впереди поездов два дня подряд пробивали толщу снега снегоочистители. На углепогрузочных станциях Прокопьевск, Черкасов Камень, Анжерская в ночную пору отмечена температура, приближающаяся к 25 градусам мороза. И все же передовым железнодорожникам зима не помеха.

Труженики Томской дороги начали соревнование за достойную встречу декабрьского Пленума ЦК КПСС. Они тесно связаны с сельским хозяйством. Удельный вес перевозок для нужд сельского хозяйства возрастает с каждым днем. Коллектив Тайгинского отделения обязался завершить годовой план погрузки 25 декабря. Железнодорожники всех профессий участвуют в этом соревновании. Прошло всего несколько дней, как тайгинцы обратились с призывом к работникам станций вагонных и локомотивных депо, а уже со многих участков Томской дороги идут сообщения о горячей поддержке славной инициативы.

Как всегда, в авангарде соревнования идут водители локомотивов. В сложных условиях резкого перепада температуры начали свой рейс машинисты Беловского депо тт. Филатов и Дятлов. Перед поездкой была сильная оттепель, а в полночь снизилась температура. Но умелые механики на высокой скорости вели тяжеловесные поезда. Когда они закончили рейс, на диспетчерском графике появились отметки: 20 минут, тысяча тонн. Это значило, что машинист Филатов провел поезд на 20 минут раньше срока и перевез дополнительно тысячу тонн народнохозяйственных грузов. Такой же рейс совершил и машинист Дятлов. На его счету 850 тонн дополнительно перевезенного груза.

Как известно, в воскресные дни несколько снижается погрузка угля. Железнодорожники в содружестве с угольщиками в прошедшее воскресенье полностью выполнили задания по погрузке угля. Отличных результатов добились в этот день углепогрузочные станции Шахтер, Ленинск-Кузнецкий, Ленинск-Кузнецкий-2, Зенково, Байкаим, Прокопьевск, Белово, Обнорская. Даже в летние месяцы не удавалось добиваться таких успехов.

Отличных результатов достигли инициаторы соревнования — тайгинские железнодорожники. Совсем недавно на этом отделении не выполнялось задание по среднесуточному пробегу электровозов, а в эти дни пробег электровозов за сутки здесь составил 700—800 километров. Это позволило с меньшим парком локомотивов перевезти много дополнительных грузов, сэкономить тысячи киловатт электроэнергии.

В одно из последних дежурств диспетчера Тайгинского отделения тов. Ваганова большинство электровозов достигло высокого среднесуточного пробега. На участке Тайга—Инская один из электровозов в среднем проходил за сутки 1015 километров. Такой скорости пробега еще не знали на Томской магистрали. Поезд вели машинисты Осетров, Рязанцев и Еремин.

Тайгинские железнодорожники организовали в эти дни скоростной развоз местного груза.

Соревнование за достойную встречу декабрьского Пленума ЦК КПСС разрастается с каждым днем. Повсеместно созданы комсомольские посты, которые следят за тем, чтобы грузам сельского хозяйства была предоставлена «зеленая улица».

Б. ГРИГЕРМАН.

Семинар по экономике совхозов

ПРОКОПЬЕВСК. (Корр. «Кузбасса»). 14 ноября здесь начал свою работу организованный обкомом партии семинар по экономике совхозного производства. На семинарские занятия собрались руководители и пропагандисты начальных экономических школ из всех совхозов области.

Большой интерес у участников семинара вызвали доклады о путях улучшения использования производственных фондов в совхозах и специализации сельскохозяйственного производства области. С докладом по первой теме выступил заместитель начальника отдела экономики облсельхозуправления Ф. Кобец, по второй — научный сотрудник Новосибирского научно-исследовательского института экономики сельского хозяйства В Стаховский. На местном фактическом материале докладчики раскрыли те огромные возможности, какие имеются в нашей области для роста совхозного производства. Участники семинара познакомились с опытом передовых хозяйств.

Иван Садыков— „технорук"

После демобилизации из армии Иван Садыков устроился на азотнотуковый завод. Полюбилась Ивану профессия «магазинера». Он успешно освоил ее и сейчас является одним из лучших рабочих на заводе.

Иван Садыков получил несколько смежных профессий. Не случайно товарищи по работе зовут его в шутку «техноруком» цеха.

Нередко Иван Иванович подменяет насосчика, машиниста воздуходувной, аппаратчика. Он также хорошо разбирается и в лабораторных анализах, может работать дежурным слесарем.

А. КАСЬЯНОВ.

ХОРОШИХ трудовых успехов добивается слесарь-шихтовщик цеха А-2 на прокопьевском заводе «Электромашина» Егор Андреевич Капустин. В цехе его знают как активного рационализатора. Тов. Капустин внес немало предложений, способствующих повышению производительности труда.

НА СНИМКЕ: **Е. А. Капустин.**

Фото **П. Костюкова.**

Сделано в Кузбассе

КИСЕЛЕВСК. **(Корр. «Кузбасса»).** Трудно представить современную шахту без кругового опрокидывателя в околоствольном дворе. С помощью его производится разгрузка вагонеток с углем.

...Один за другим поступают в околоствольный двор составы с подземных участков, груженные «черным золотом». Не доезжая до опрокида, машинист электровоза отцепляет машину от состава и перегоняет ее на запасный путь, а к составу подцепляет канат и с помощью лебедки подтаскивает его к толкателю. Такую картину можно наблюдать сейчас на многих шахтах нашего бассейна. Совсем иную картину можно видеть на стенде, смонтированном Киселевским машиностроительным заводом.

Электровоз в голове состава груженых вагонеток проходит над разгрузочной ямой и без остановки идет дальше, а из вагонеток в яму непрерывным потоком идет уголь. Буквально считанные минуты нужны для разгрузки состава из 15—20 вагонеток.

«Секрет» заключается в том, что в составе не обычные вагонетки с глухим кузовом, а с откидными днищами. Их спроектировали в институте Южгипрошахт, а первую опытную партию изготовили киселевские машиностроители. Новые вагонетки — результат большой творческой работы коллектива вагоночного цеха № 2, который возглавляет В. П Хардин. Особенно хорошо потрудились бригадиры В. Л. Андрианов, В. Г. Пальчиков, котельщик-сборщик Н. И. Таскаев.

Вагонетки с откидным днищем по своим габаритам не превышают обычные с глухим кузовом и снабжены автоматической сцепкой. Применение их в шахтах позволит значительно повысить пропускную способность околоствольных дворов за счет поточной разгрузки составов, снизит парк электровозов и уменьшит число обслуживающего персонала.

Коллектив завода закончил изготовление большой опытной партии новых вагонеток, которая направлена для промышленных испытаний на шахту № 5 Киселевского рудника.

—●—

Крупнейший в стране кинотеатр

Коллектив Главмосстроя начал подготовку к сооружению крупнейшего в стране кинотеатра на четыре тысячи мест. Он будет возведен на Октябрьской площади столицы.

В новом кинозале станут показывать наряду с обычными и широкоэкранными фильмами также панорамные и широкоформатные. Небольшая эстрада позволит использовать зал для митингов и собраний.

Партер и балкон будут иметь одинаковое количество мест — по две тысячи.

Кинотеатр явится центральным зданием на Октябрьской площади. Здесь будут просторное фойе, кассовый вестибюль. Рядом — павильон метро нового Калужского радиуса. Посетители кинотеатра смогут без пересечения транспортных магистралей попасть как на кольцевую, так и радиальную трассы метро.

МНОГО замечательных девчат трудится на строительстве Западно-Сибирского металлургического комбината. Вот одна из них — оператор завода стройматериалов Ирина Михайлова. За самоотверженный труд на стройке Советское правительство наградило И. Михайлову орденом Трудового Красного Знамени. Ирина самоотверженным трудом с честью оправдывает высокую награду.

НА СНИМКЕ: И. МИХАЙЛОВА у пульта управления.

Фото **А. Военкова.**

Всевидящий экран— крупное научное открытие

МОСКВА, 15 ноября. (ТАСС). Сегодня в Комитете по делам изобретений и открытий при Совете Министров СССР происходила необычная церемония. Впервые в мире в соответствии с законодательным порядком вручался диплом на открытие. Виновником этого торжества был молодой советский ученый Николай Иванович Кабанов.

...Открытие Н. И. Кабанова относится к области распространения радиоволн. Его формула в дипломе изложена лаконично, в виде закона, который будет изучаться в школах, институтах, применяться в научно-исследовательских работах: «Радиоволны, отраженные от ионосферы, при падении на землю частично рассеиваются ее поверхностью, причем некоторая доля рассеянной энергии возвращается к источнику излучения, где и может быть зарегистрирована».

За этим кратким научным определением скрывается глубокий практический смысл. Поясним это на примере. Необходимо получить на экране радиолокатора изображение какого-нибудь района земного шара. От мощной установки в этом направлении посылается прямой радиолуч. Он проходит сложный путь. Сначала доходит до ионосферы, окружающей нашу планету. Отсюда, отражаясь, словно от зеркала, он падает на землю, от земли — снова идет в ионосферу, и, таким образом, скачкообразно доходит до интересующего нас района земного шара.

В этом месте радиоволны рассеиваются от нужного нам об'екта, и небольшая доля этой рассеивающейся энергии отправляется по прежней траектории в обратный путь и возвращается к источнику, от которого был послан радиолуч. Тотчас же на экране локатора возникает изображение интересующего нас об'екта, расположенного за тысячу километров от места наблюдения. Кроме того, на экране локатора будут видны изображения промежуточных точек земной поверхности.

В течение многих лет видные американские и английские ученые утверждали, что возвратное рассеяние не может быть обнаружено на экране радиолокатора.

Советский ученый Н. И. Кабанов опроверг это мнение. В результате многочисленных подсчетов, наблюдений, экспериментов он пришел к правильному выводу. Так родилось выдающееся открытие.

Новое открытие представляет большой практический интерес. Можно остановиться лишь на некоторых примерах. Теоретические и практические выводы Н. И. Кабанова помогут улучшить радио- и телеграфную связь, со временем организовать всемирное телевидение, сконструировать надежные приборы, точно определяющие метеорологические прогнозы.

Всесоюзное совещание по сварочному производству

КИЕВ, 15 ноября. (ТАСС). Сегодня в Институте электросварки имени Е. О. Патона открылось Всесоюзное научно-техническое совещание по комплексной механизации и автоматизации сварочного производства. В его работе принимают участие ученые, представители государственных научно-технических комитетов Совета Министров СССР и Совета Министров УССР, Центрального и Киевского областного правления НТО машпрома, работники научно-исследовательских и проектных институтов, крупнейших промышленных предприятий и строек страны.

В честь знаменательной даты

Алым кумачом знамен расцвел Краснознаменный зал Центрального Дома Советской Армии имени М. В. Фрунзе. 15 ноября здесь состоялся торжественный вечер, посвященный 40-летию победоносного окончания гражданской войны в СССР.

Зал заполнили ветераны гражданской и Великой Отечественной войн, офицеры, представители общественности столицы. В президиуме — маршалы Советского Союза К. Е. Ворошилов, С. М. Буденный, А. А. Гречко, М. В. Захаров, К. К. Рокоссовский, И. Х. Баграмян, А. И. Еременко, С. К. Тимошенко, начальник Главного политического управления Советской Армии и Военно-Морского Флота генерал армии Ф. И. Голиков, Главный маршал авиации К. А. Вершинин, адмирал С. Г. Горшков, маршал бронетанковых войск П. А. Ротмистров, маршал артиллерии М. Н. Чистяков и другие.

Под звуки революционного гимна «Смело, товарищи, в ногу» на сцену выносятся боевые знамена, под которыми на многочисленных фронтах гражданской войны сражались подразделения Красной Армии.

...Крепко сжав древко знамени Первого Туркестанского советского полка, идет генерал-майор в отставке С. П. Тимошков. Под его командованием легендарный полк прошел всю Среднюю Азию, освободив полностью от врага эту южную окраину нашей земли.

Открывая вечер, Маршал Советского Союза С. К. Тимошенко сказал:

— Наш народ одержал в первые годы существования Советского государства трудную, почетную победу. Немалыми были жертвы. Мы никогда не забудем подвигов первого советского поколения.

О силе, которая позволила полуголодным рабочим и крестьянам, одетым в солдатские шинели, одержать 40 лет назад беспримерную победу над армией интервентов и белогвардейцев, взволнованно говорил генерал армии И. В. Тюленев.

На вечере выступил член КПСС с 1896 года Ф. Н. Петров. Воинов-ветеранов приветствовали командир передового подразделения Московского военного округа гвардии капитан Н. А. Уткин и воспитанники Московского суворовского училища.

В заключение был дан большой концерт силами мастеров искусств столицы.

ЧУДЕСНЫЕ СМОЛЫ

Ив. БАЛИБАЛОВ

Кузнецкий уголь не только источник тепла и света, первооснова ярких красок, ароматных духов, пластических масс, но и в числе многих и многих веществ он дает нам и эти чудесные смолы.

Как всякий мастер, посвятивший всю жизнь любимому делу, Михаил Андроньевич Слободник рассказывал о новом веществе с вдохновением поэта, но профессиональным языком химика-аналитика.

— Иониты — это незаменимые спутники дальнейшего технического прогресса. Иониты всюду нужны как воздух...

Слушал старого инженера, и мне казалось, что я попал в таежную чащобу Кузнецкого нагорья, где-то возле Большого Тыскала, и не знал, как мне выбраться на свет божий. Кое-как с трудом усваивал, что каменный уголь — родной брат алмазу, что он представляет собою почти чистый углерод, который обладает свойством соединяться в самых фантастических сочетаниях со всеми элементами земной коры — водородом, кислородом, серой, фосфором, азотом и обращаться в миллионы полезных человеку вещей.

Увлеченный своим рассказом, Михаил Андроньевич сначала не замечал моей растерянности, но потом, спохватившись, что перед ним не химик, достал из стеклянной баночки щепотку коричневой крупки и высыпал мне на ладонь. Стекловидные кристаллики напоминали зернистую икру и были подвижны, как ртуть. Случайно я подставил ладонь под луч света, и кристаллики заискрились мягким серебристым блеском парчи с россыпью золотистых крапинок.

— Эти кристаллики — искусные мастера очищать воду, — принялся пояснять Михаил Андроньевич, сообразуясь с моим «химическим кругозором», и в то же время опасаясь каким-либо неловким выражением принизить свою кудесницу-химию.— Между прочим, иониты нельзя сравнивать с обычными фильтрами и даже с активированным углем, что в противогазах. Скорее всего они напоминают магнит, потому что притягивают к себе атомы... Нет-нет, точнее иониты обмениваются атомами... Ну, короче говоря, жесткая вода может быть превращена в «мягкую» воду легко и просто. Стоит только на водопроводный кран поставить колонку с катионитовым фильтром. Снизу колонки будет вытекать вода. Катионитовый фильтр, снаряженный 100 кубическими сантиметрами катионита, может «умягчить» за один раз свыше 100 литров воды.

«Мягкая» вода уменьшает расход мыла на стирку и увеличивает срок службы различных тканей. «Умягчение» воды желательно также организовать на коммунальных предприятиях — в прачечных и в банях.

Рассматривая драгоценные кристаллики, я невольно вспомнил осень сорок второго года. Песок и бурьян Моздокской степи. После тяжелого боя на охапке жесткой, ржавой травы лежал смертельно раненный наш эскадронный командир Алагашвили. Затуманенными глазами он смотрел на синевшие вдали родные горы, и с запекшихся губ его срывалось лишь одно слово — «воды». Как нам хотелось уважить его просьбу. Фляжки у всех давно были сухи. Казаки с яростью принялись раскапывать песок. На двухметровой глубине, наконец-то, показалась жижица. Пригоршнями собрали в котелок, но вода оказалась горько-соленой. Тогда несколько казаков вскочили в седла и кинулись в буруны. Когда они вернулись на взмыленных лошадях с брезентовым ведерком, на дне которого плескалась мутная, цвелая вода, то эскадронному она уже была не нужна.

Вот бы в ту минуту там у нас была горстка такой смолы, которая сейчас светилась на моей ладони!

Действительно, как метко заметил писатель Ромен Роллан: «Природа лентяйка и халтурщица, она движется без плана, без усердия, без последовательности, миллионы раз бросая начатое дело».

Природа засолила всю воду, забыв создать фильтры. Правда, она кое-что начала делать... В глубокой древности мореплаватели находили на некоторых островах песок, который фильтровал морскую воду, превращал ее в пресную. Но по своему обычаю природа не оставила рецепта, как делать этот волшебный песок. И химики поставили перед собой задачу: вырвать сокровенную тайну у природы. И что же оказалось: тот самый страшный яд воды — темно-бурая маслянистая жидкость — фенол, преобразованный с помощью формалина в блестящие кристаллики, и является ее чудесным фильтром.

Восемнадцать лет назад в одной из московских лабораторий нашим химикам удалось найти и способ получения так называемых ионообменных смол.

После трехлетней кропотливой лабораторной работы Михаил Андроньевич Слободник приехал в Кемерово с задачей создать промышленную установку по производству эпонита.

На заводе «Карболит» Михаил Андроньевич встретил свою ученицу Юлию Никифоровну Сосединко, окончившую Рубежанский химико-технологический институт, в котором он до Отечественной войны вел курс технологии, и инженера Галину Сергеевну Рожкову. Втроем они за полгода создали и освоили промышленную установку и выпустили первую партию товарного сибирского эпонита. Одновременно с этим вели и

(Окончание на 4-й стр.).

ДОВЕРИЕ НАРОДА ОКРЫЛЯЕТ

Депутаты рассказывают о своей работе в избирательных округах

РАДОСТЬ У НАС ОБЩАЯ

Интересную работу проводят члены культурно-просветительной постоянной комиссии Сталинского городского Совета депутатов трудящихся.

Комиссия планирует свою работу совместно с городским отделом культуры.

Разные — большие и маленькие — дела у депутатов. Летом прошлого года изучали они вопрос организации отдыха кузнецких металлургов. На заседании бюро горкома КПСС внесли свои предложения о том, как лучше наладить работу буфетов за городом, обсудили детально положение с транспортировкой людей. По просьбе депутатов горком партии обязал дирекцию комбината приступить к строительству парка в Сосновке — наиболее доступном месте для отдыха горожан.

Часто обращались к депутатам трудящиеся города:

— Хотим, чтобы наши дети хорошо понимали и любили музыку. Не нравится нам, как учат их этому в музыкальной школе.

Долго исследовала эти жалобы комиссия, прежде чем сделала для себя выводы. Как и всегда, работу школы обсуждали совместно с преподавателями и избирателями. Наметили пути устранения недостатков, помогли отделу народного образования укомплектовать преподавательский состав квалифицированными людьми.

Депутаты защищают интересы своих избирателей, людей труда; поэтому-то так настойчиво добивались они, чтобы управляющий трестом «Куйбышевуголь» т. Осокин выделил средства для строительства детской музыкальной школы в Куйбышевском районе.

В период уборки урожая постоянная комиссия совместно с отделом культуры Кузнецкого сельского района организовала обслуживание тружеников полей не только фильмами, но и концертами самодеятельности клубов, дворцов культуры, институтов, выездных агитбригад.

— Хорошие клубы в Сталинске, а вот настоящей работы по культурному обслуживанию населения они не проводят, — завязался однажды разговор на заседании комиссии.

Задумали мы оживить деятельность не только клубов, но и Дворца культуры, кинотеатров. Особенно большую тревогу вызывал у всех показ фильмов. Случалось так, что контора Кинопроката несвоевременно доставляла их в Сталинск. Из-за этого трудно было планировать демонстрацию фильмов. Да и сами работники кинотеатров мало заботились о зрителях: фильмы рекламировались очень слабо, хотя для этого имеются специальные средства, которые, кстати сказать, используются из рук вон плохо. Клубы и кинотеатры не производили продажу билетов на заводах, в рабочих столовых и общежитиях. А ведь сделать это нетрудно. Многие ошибки можно исправить без всякой волокиты. Разве нельзя отдых киномехаников организовать не в один день — понедельник, а для каждого — в разное время. Тогда и в понедельник можно будет без особого труда попасть в кино.

Вскрывая недостатки, мы в то же время стараемся ярче показать все лучшее, чего достигли работники культурного фронта. Успешно пропагандируем мы такие важные формы работы клубов и кинотеатров с населением города, как кинолектории, тематические вечера, фестивали фильмов, всевозможные диспуты. Стремимся шире распространить опыт кинотеатра «Коммунар», который совместно с городским отделением общества «Знание» и при активном участии самих зрителей организовал воскресный кинолекторий для родителей.

И эта работа не проходит даром. Заметно повысился интерес горожан к мероприятиям, проводимым клубами, театрами, дворцами культуры. Они высказывают сейчас пожелания об издании специального городского бюллетеня с репертуаром зрелищных организаций.

Много забот у членов нашей комиссии. В короткой заметке их не перечесть. Каких-то особых заслуг у нас нет. Так считают и самые активные члены комиссии тт. Гордеева, Сорокина, Соловьева, Носов, Грищенко, Красноярцев. Многое предстоит нам еще сделать. Работы, как говорится, непочатый край. Если трудно — обращаемся за советом к своим избирателям. Зато и радость, и огорчения у нас общие.

Е. ЛИТВИНОВА,
председатель постоянной комиссии по культурно-просветительной работе Сталинского городского Совета.

ЧАСТО встречается со своими избирателями депутат областного Совета В. Ф. Сыван, забойщик кемеровской шахты «Центральная». Вот и сейчас к нему пришла его избирательница Н. В. Мамонова.

— Что-то надо делать с дорогой на нашей улице,— говорит она.— Придет весна — и по ней опять ни проехать, ни пройти...

— Давайте будем вместе думать,— соглашается депутат.— Дело это действительно важное.

Фото П. Костюкова.

ВМЕСТЕ С ИЗБИРАТЕЛЯМИ

Депутатом меня избрали как-то для меня самого неожиданно. Особых организаторских способностей за мной не числилось. Был я такой же, как и мои товарищи: с 1943 г. работаю электромонтером в вагонном депо станции Тайга.

Вполне понятно, что сначала не знал я, за что взяться в первую очередь. Но потом, когда встретился со своими избирателями, понял, что рядом такие же, как я, простые люди, и они подскажут, помогут.

— Ты теперь представитель народной власти, — говорили они, — вот и подумай о тех «мелочах», что порой мешают нам жить.

Большой это был разговор: и о жизни, и о работе депутата — слуги народа. Люди доверили мне очень ответственное дело, и хотелось оправдать их надежды.

О многих неудобствах говорили мне избиратели. На нашем участке, например, не было продовольственного магазина, а в филиале ресторана, который открыл у нас линейный орс, продавали пиво и водку. Превратился этот филиал в «забегаловку», как говорили у нас; зайти туда неприятно: брань, хулиганство, а то и драки. Конечно, всем не понравилось это.

Очень просили избиратели добиться, чтобы прикрыли эту «лавочку». Сразу же поставил я вопрос об этом на заседании исполкома, а через некоторое время на месте филиала ресторана был открыт магазин продовольственных товаров.

Мои избиратели — активный народ и верные помощники. Года два назад решили мы озеленить и благоустроить улицы на своем участке. Конечно, нелегко это было осуществить: то гвоздей не хватало, то штакетника не знали, где достать. Первым делом, обратились мы в исполком, и там, конечно, помогли нам. Работа закипела: высадили тополя и березы, соорудили скверы, оборудовали на выделенном исполкомом участке детскую площадку. Устроили на ней все, как полагается: разбили клумбы для цветов, поставили качели, ящик с песком. Небольшое вроде бы дело, а для детей, да и для нас, взрослых, — настоящая радость. Самое главное — теперь им есть где отдохнуть, поиграть вместе.

Большую помощь оказали мне в этом деле председатель уличного комитета Смолин, избирательница Иванова, да и другие жильцы улиц.

И так всегда: чего ни коснись, чувствуешь поддержку населения, тогда даже всякие трудные вопросы решать легче. А трудностей в депутатской работе немало.

Наказывали мне избиратели поговорить в исполкоме об открытии специализированного хозяйственного магазина по продаже строительных материалов: извести, пакли, гвоздей. В городе их днем с огнем не сыщешь. В исполкоме наше предложение поддержали, но вот беда: уже в течение года орс ведет капитальный ремонт помещения под магазин, и, судя по темпам, закончит его очень не скоро. Приходится вмешиваться и в эти дела.

Часто я выполняю поручения по проверке работ бытовых организаций, так как являюсь членом комиссии по благоустройству и бытовым вопросам. Как всегда, захожу к избирателям. И они тоже не забывают, что есть у них помощник и советчик — депутат.

Слов нет, работы очень много. Но чувствую, что жить интересней стало. С каждым разом, когда сделаешь что-то для людей, светлей на душе и больше сил.

В. ВАНЮШКИН,
депутат горсовета.

Вот она, сила!

О том, что уличные комитеты — большая сила, давно известно. И наш райсовет почувствовал нынче, что это значит на деле. Можно с уверенностью сказать, что в выполнении многих, если не большинства наказов избирателей, уличные комитеты сыграли решающую роль. Еще бы — ведь это целая армия!

В районе создано сейчас 154 уличных комитета. Это около 7 тысяч человек — наших избирателей. Все они работают по планам. Для развития их самодеятельности исполком провел два семинара, пять совещаний по обмену опытом работы и подведению итогов. Кроме того, хороший запал уличные комитеты получили от населения на отчетно-выборных собраниях. Критика их деятельности была неприятной, но деловой и полезной, в том числе и для райисполкома.

Трудящиеся стали больше интересоваться работой комитетов, избирают в них наиболее достойных, лучших людей и активнее помогают им. Больше того: они требуют от своих избранников наиболее важные свои практические предложения выносить на рассмотрение исполкома, действовать с ним в тесном контакте.

Приведу такой пример. Нынче за лето на улицах Лагерной, Кирзаводской и других поставлено 7 водоразборных колонок. В первоначальном плане благоустройства района их не было. Пришли члены уличкомов, потребовали от исполкома помочь достать оборудование. Требование законное, его поддержали. А все работы — монтажные, земляные — сделали жители улиц.

То же самое произошло с гравировкой улиц, с установкой и покраской новых штакетных оград, с оборудованием детских площадок. Нашлись на каждой улице энтузиасты: шоферы, плотники, столяры. Помогли коллективы автоколонн №№ 3 и 5, поддержали хорошее дело и на метизном заводе, авторемзаводе, мебельных фабриках. И все оказалось под силу сделать.

Живую струю в деятельность уличных комитетов внесло соревнование за звание лучшей улицы города и района.

Например, большую организаторскую работу проводит комитет улицы Солнечной (председатель пенсионер А. З. Бабанов). Зелени и без того тут было много, но члены комитета добились, чтобы за весну и лето было вновь высажено 250 деревьев, 1.890 кустарников, разбито 108 цветочных клумб. Перед каждым домом обновлен и покрашен штакетник. Через кювет сделаны мостики с трубами. По итогам соревнования Солнечная завоевала право называться лучшей улицей города, ей присужден вымпел горкома КПСС и горисполкома.

Очень хорошо зарекомендовал себя комитет улицы Краснознаменной (председатель М. И. Бондарев). Тут за лето жители построили 600 погонных метров гравийного тротуара, заменили 1.700 метров штакетных оградок, построили 48 переездных мостиков через кювет, уложили 3 водосточные трубы на перекрестках дорог. Улица всегда в хорошем санитарном состоянии. На Второй Камышинской улице (председатель П. А. Ломако) высажено 1.650 деревьев, 3.850 кустарников, заменено более 1.000 погонных метров штакетника, сделано силами жителей улицы два колодца, заложен сквер, оборудованы две детские площадки.

Кстати, о площадках. В прошлом году их появилось в районе всего две. А нынче за одно лето было полностью оборудовано еще 32. Причем на некоторых из них в течение всего лета проводилась с детьми очень интересная работа. Недавно на семинаре руководителей уличкомов о формах и методах деятельности активистов на детплощадках рассказали домохозяйка т. Вилюгина с ул. Фабричной, т. Позднякова — с Кавалерийской и т. Ульдина — с Гвардейской. Здесь на детских площадках были организованы секции юннатов, кружки рукоделия, художественной самодеятельности, выпускались стенгазеты, устраивались туристские походы и экскурсии.

Есть у нас в Совете хороший порядок: на сессиях отдельные депутаты отчитываются о том, какую работу они осуществляют совместно с уличными комитетами. Депутаты тт. Лячина, Веретнова, Лопатин, Воронько, Копеев поделились в этом отношении интересным опытом.

Но активно и постоянно с уличкомами держат связь в своих округах не все депутаты. И когда исполком начал этим интересоваться, то понял, — почему.

На наш взгляд, у нас неправильно производится районирование избирательных округов. Сейчас получается, что на одном избирательном округе у депутата действуют 5—6 уличных комитетов, причем не целиком, а частично, так как иногда или одна сторона улицы или треть ее относится к другому округу. По-видимому, надо во время выборной кампании определять границы избирательных округов так, чтобы в округ входили улицы целиком. Тогда и работа уличных комитетов будет еще более действенной и целенаправленной — под руководством и при помощи не только исполкома, но и депутатов райсовета.

Л. ВЕСЕЛОВА,
секретарь исполкома Центрального райсовета г. Кемерова.

ВСТРЕЧИ

Из кабинета, где ведет прием избирателей депутат Верховного Совета РСФСР Александра Ивановна Загребанцева, вышла молодая мать, работница завода «Кузбассрадио». Вышла обрадованная, благодарная. Наконец-то ее ребенок будет устроен в детский сад, и она теперь может спокойно работать, учиться в вечерней школе.

Работница довольна. А на лице депутата, слесаря-оборщика того же завода, озабоченность. Конечно, приятно сознавать, что еще один ребенок устроен в детский сад. Это хорошо. Но ведь только на ее родном заводе многие матери месяцами ждут очереди, когда их сынишка или дочурка попадут в детясли, в детсад. В завкоме — около ста заявлений. И Александра Ивановна отправляется в завком. Потом в партбюро, к директору завода.

— Что-то надо делать, — говорит она. — Дальше так нельзя.

Директор завода Черняк не возражает: надо делать.

— А что? Что можно сделать? Денег на строительство нет. Кто будет строить? На что?

— Давайте вместе думать, — предлагает Загребанцева.

Директор и сам видел: думать надо прежде всего им, руководителям завода. И не ему бы спрашивать депутата, где взять деньги. Но теперь она окончательно утвердила его в одном решении, о котором он пока никому не говорил.

— Будем строить, Александра Ивановна, за счет средств из фонда предприятия. Другое дело — кто будет строить. Что ж, силы поищем вместе.

Так в прошлом году началось строительство детсада. Строил отдел капитального строительства завода. Но нынче окс влился в стройуправление. Людей с детсада новые хозяева сняли. Сроки сдачи оказались под угрозой.

И директор завода обратился за помощью к депутату:

— Теперь вы помогайте.

Через завком решили обратиться к коллективу:

— Давайте возьмемся своими силами.

Люди откликнулись горячо. Более сорока человек по две недели отработали на возведении детсада. Недалек теперь день, когда 125 ребятишек заселят просторное светлое здание. А помещение теперешнего детсада будет отдано под детские ясли.

Встречи с избирателями... А. И. Загребанцева встречается с ними не только, как это условлено, в пятницу, в конце рабочего дня в своем приемном кабинете — в отделе кадров завода. Она бывает на квартирах, в семьях своих избирателей — в одних случаях, получив их заявления, письма, а нередко и просто так, чтобы посмотреть, что же сделано после ее вмешательства. Каждая просьба, заявление внимательно рассматриваются. Депутат смотрит дальше: а нет ли за частным случаем более важных явлений?..

В. И. Андруховская, инвалид второй группы, просила ЖКО стройуправления треста «Ленинскшахтострой» сделать в квартире радиопроводку. Не сделали. Обратилась к депутату. Письмо попало в надежные руки. Радио в квартире Андруховской работает.

Казалось бы, и делу конец. Но Александра Ивановна помнит: в письме были такие слова: «Обращалась не раз...» Значит, в ЖКО сидит человек с черствой душой. С одного раза, видно, не привык ничего делать. И депутат решила посмотреть, как в этом ЖКО относятся к жалобам.

Вскоре начальнику ЖКО стройуправления треста «Ленинскшахтострой» тов. Панину пришлось держать ответ в постройкоме.

Еще пример. О. Я. Калинина, кухонная работница орса, писала, что в ее квартире разрушилась печь, прогнил пол. Небольшая, бытовая жалоба. Достаточно оказалось звонка в орс. Беду уладили.

Но и здесь депутат подошла к вопросу по-государственному, заглянула дальше: а как поставлена охрана жилого фонда и со стороны ЖКО, и со стороны тех, кто этим жильем пользуется. Своими мыслями депутат поделилась с работниками местной газеты. Затем в печати был начат разговор домоуправов, жильцов, который нашел живой отклик у читателей — жителей города, принес заметные сдвиги в этом вопросе.

Встречи с избирателями, их письма каждый день дают депутату Верховного Совета материал для ее практической работы в городе, в избирательном округе.

Я. СЕВЕРНЫЙ.

г. Белово.

ЭТО ДЛЯ НАШИХ ДЕТЕЙ

Перестройка школьного обучения в соответствии с принятым сессией Верховного Совета СССР законом о перестройке школы — дело не только органов народного образования, но и всей общественности. В решении этой задачи большую помощь должны оказывать промышленные предприятия, партийные, советские и профсоюзные органы.

Постоянная комиссия Кемеровского областного Совета депутатов трудящихся состоит из 15 человек — депутатов областного Совета. Основной вопрос, над которым работает она, — это контроль за выполнением закона о перестройке школы в городах и районах нашей области. Мы обратились за помощью к постоянным комиссиям по народному образованию городских и районных Советов. Депутаты местных Советов, ознакомившись с состоянием дел, отметили много положительного, но и высказали тревогу за целый ряд нерешенных вопросов.

Слабо пока ведется работа по осуществлению обязательного 8-летнего обучения. Наблюдается большой отсев учащихся. Это относится в равной степени и к школам всеобуча, и к школам рабочей и сельской молодежи. В сельской местности многие интернаты недостаточно обеспечены инвентарем. Плохо выполняется постановление правительства об организации групп продленного дня и школ с продленным днем. Все еще существует многосменность занятий, строительство же школьных зданий ведется с большим отставанием от плана. Медленно строятся школы-интернаты.

В некоторых городах области в этом году появилось очень ценное начинание: чтобы ликвидировать многосменность занятий, решено было пристраивать классные комнаты к существующим школам. Большой опыт в школьном строительстве инициативным путем накопили прокопчане. В Ленинске-Кузнецком из 67 строящихся классных комнат 62 готовы. Это дало увеличение площади на 2000 ученических мест. Здесь неплохо поработали депутаты городского Совета.

К сожалению, не везде взятые обязательства выполняются. Так, например, в Анжеро-Судженске коллективы Анжерского шахтостроительного управления и шахты № 3 выполняют свои обязательства — школам № 1 и № 5 они помогают увеличить площадь. А коллективы шахт «Физкультурник» и № 2 ничего не сделали для разрядки создавшегося положения. Плохо выполняет свои обязательства и коллектив шахты № 5-7.

Многие школы, особенно сельские, и целый ряд семилетних городских имеют слабую базу для осуществления политехнического обучения. Недостаточно оснащены учебные кабинеты, мастерские, а подчас их и совсем нет. Все это задерживает реорганизацию этих школ в восьмилетние. Многие предприятия и совхозы все-таки еще мало оказывают помощи школам в оснащении мастерских оборудованием. А вместе с тем есть примеры замечательной дружбы предприятия и подшефной школы. Такая дружба, например, у Анжерского машиностроительного завода и школы № 11.

Многие недочеты и недостатки в выполнении Закона о перестройке системы народного образования устранялись бы быстрее и лучше, если бы к ним приковывалось больше внимания общественности и мы, депутаты Советов, проявляли бы больше активности и настойчивости.

С. МИНИНА,
председатель постоянной комиссии Кемеровского областного Совета депутатов трудящихся по народному образованию.

Спасибо депутату

В поселке Известковый Карьер не было школы, и наши дети с 1-го по 7-й класс ходили в г. Киселевск, за 5 километров. Это было связано не только с определенными трудностями, но подчас и опасностями: в пургу и морозы долго ли малышу заблудиться.

Нынче весной активисты поселка обратились за помощью к депутату городского Совета М. К. Ревве. Вопрос этот депутатом был поставлен в горисполкоме, в отделе народного образования. И средства, и возможности нашлись. Особую активность при этом проявила зав. гороно К. М. Синкина. М. К. Ревва помог в оборудовании помещения.

Школа открыта, и мы, родители, спокойны за своих детей.

Мы просим через областную газету передать глубокую родительскую благодарность нашему депутату Михаилу Кузьмичу Ревве.

ЛОБАНОВА, ТИТЯЕВА, ШАРАФЕЕВ.

Заречные стали близкими

Эти улицы считаются одним из самых неблагоустроенных участков Центрального района Кемерова.

Депутатом в этом избирательном округе (улицы 4-я и частично 5-я Заречные) меня избрали во второй раз.

В наказах избирателей много говорилось о воде. С водой дело, действительно, очень серьезное. Скважин мало, а на 3-й и 6-й Заречных нет совсем.

По плану благоустройства района в моем избирательном округе намечено было установить две водоразборные колонки. Еще одну колонку посоветовали построить нам своими силами.

Предложение это было принято. И вот жители 4-й Заречной прокопали траншею, сварили трубы, уложили их и засыпали. Все честь по чести. Остались самые пустяки: привезти из водоканалтреста кирпич и цемент. Но как мы ни добивались помощи у райисполкома, транспорта нам так и не дали.

Две плановые колонки, за сооружение которых отвечает райисполком, не строились до самого сентября. Много раз обращались мы по этому поводу к заместителю председателя райисполкома т. Сухацкому, но он либо отсылал в водоканалтрест, либо упрекал в том, что мы якобы не хотим помочь этому делу сами. А просили мы немного — обеспечить нас необходимыми материалами и выделить специалиста, который бы мог руководить работами.

Наконец, уже осенью назначили ответственным за строительство колонки начальника эксплуатационного участка Обского пароходства т. Соколова. Партийное собрание этой организации постановило к строительству приступить «без проволочек». Но и после этого долго еще ждали мы, пока нам указали место для земляных работ и обеспечили трубами.

Договорилась я с избирателями о воскреснике. В назначенный день с утра — снег и дождь. Думала: не придут люди, сорвется хорошее мероприятие. Но точно в срок пришли все, даже старики-пенсионеры и рабочие прямо с ночной смены. Были с ними и соседи — жители других Заречных. И радовалась я, и волновалась: а вдруг подведут нас речники.

На следующий день докладываю начальнику участка: все мол, сделали, остальное зависит от вас.

Но история со строительством колонки не кончилась: сначала не было кирпичей, потом — труб долгое время искали карбид для их сварки.

Народ у нас такой, что горы свернуть может. Особенно активно работали тт. Шамов, Суворов, Хомутников, Дианова, семья Брюханковых.

Но, к сожалению, не всегда помогают нам члены райисполкома. Неужели не в силах были они найти грузовую автомашину, обеспечить нас необходимыми материалами и по-настоящему проконтролировать работу участка Обского пароходства: строят они колонки из рук вон плохо и неорганизованно.

Очень обидно нам. Другое дело, если бы не обещали. Говорят много, а результат один: на 4-й Заречной колонка еще не действует, на 5-й Заречной в траншею не уложены трубы. То трактора нет, чтобы привезти их, а то просто отвечают:

— Своих дел много...

Разве скажешь, что заботятся они о трудящихся, если т. Соколов и парторг участка т. Тимофеев на наших улицах ни разу не были? А люди верили им.

Много еще и других забот у депутата. Хочется, чтобы на нашем участке был хотя один телефон-автомат.

Плохо пока еще с торговлей: один магазин у нас, и тот далеко. Летом хотя бы палатки с продовольственными товарами здесь установили.

А наступит весна — беда настоящая для жителей заискитимской части района. Речушка разливается, а специальных лодок для переправы нет, наживаются на этом деле местные «гондольеры» (дай рубль — перевезу). Об этом тоже заранее думать надо.

Но как бы ни было трудно — когда сделаешь что-то полезное для избирателей, просто по-человечески приятно.

Часто обращаются ко мне избиратели. Одному — помочь в оформлении документов на пенсию, другому разрешить какой-либо бытовой конфликт. Просто за советом иногда приходят.

Стали родными улицы Заречные.

М. ЛЯЧИНА,
депутат Центрального райсовета г. Кемерова.

НА УЛИЦЕ им. Лермонтова в областном центре 187 домов. Уличный комитет возглавляет здесь М. П. Михалева, а помощниками у нее, почитай, все жители улицы. Они сами проложили свыше двух километров водопровода, установили временные колонки. Нынешним летом построили 600 погонных метров гравийной дороги и 900 метров таких же тротуаров, поставили 29 светильников, высадили десятки деревьев и кустарников. Наступила зима, но у активистов благоустройства улицы по-прежнему много забот. Вот они и делятся своими планами (справа налево): М. П. Михалева, член уличкома М. А. Григорьева и цветовод-общественница М. И. Захарова.

Фото П. Костюкова.

Корма и еще раз корма

Меньше месяца осталось до декабрьского Пленума ЦК КПСС. В нашем совхозе, как и повсюду, в эти дни люди подводят итоги своей двухлетней борьбы за досрочное выполнение семилетнего плана, смотрят, какие резервы не использованы или использованы лишь частично, что надо еще сделать для того, чтобы ускоренными темпами двинуть вперед нашу главную отрасль — животноводство.

Во втором году семилетки коллектив совхоза имени Ленина сделал заметный шаг вперед. Крупного рогатого скота в хозяйстве насчитывается 3.270 голов, в том числе 1.105 коров. Причем прирост коров в этом году составил 25 процентов. Кроме этого, мы имеем 240 нетелей. Есть сейчас в колхозе более 500 телок случного возраста. Значительная часть их уже покрыта. Все это сулит большой прирост дойного стада.

Животноводы совхоза сумели добиться и повышения продуктивности скота. За десять месяцев на каждую фуражную корову получено около 2.100 кг молока — на 300 кг больше, чем за то же время прошлого года. Валовой же надой молока по совхозу увеличился на 6.120 центнеров, сдача его государству возросла в полтора раза. Годовое обязательство заготовок молока выполнено на два месяца раньше намеченного срока.

Подводя эти итоги своей работы, животноводы выражают глубокую благодарность работникам полеводства, в первую очередь славному отряду совхозных механизаторов, которые приложили немало усилий для создания прочной кормовой базы.

Естественных сенокосов у нас нет. Выпасов очень мало. Стало быть, корма можно получать только за счет сеяных культур. Основным источником накопления силоса является, конечно, кукуруза. Под этой культурой в текущем году было занято 950 гектаров. Вот уже два года подряд при выращивании кукурузы мы не применяем ручного труда. Это позволяет нам не только снижать затраты на производство силоса, но и повышать урожайность.

1960 год не был благоприятным для выращивания кукурузы. Правда, влаги было много, но тепла для «королевы полей» явно не хватало. К тому же и семена были завезены далеко не лучшие по своим посевным кондициям. Кукуруза развивалась и росла медленно. Если бы посевы ее обрабатывались вручную, то мы не успевали бы глушить сорняки, и они погубили бы культурные растения.

Но наши механизаторы успешно справлялись с машинной обработкой междурядий кукурузы. В результате даже нынче, в на редкость неблагоприятных условиях, кукурузоводы сумели собрать в среднем по 240 центнеров зеленой массы с каждого из 950 гектаров посева кукурузы.

Кроме кукурузы, мы засеяли 213 гектаров смесью подсолнечника с горохом. Она тоже уродилась неплохо. И силос из нее получился хороший, богатый белком. Так механизаторы и полеводы сумели обеспечить растущее поголовье скота сочным кормом на весь стойловый период.

В порядке опыта у нас было засеяно 65 гектаров сахарной свеклой на корм. Мы считаем, что опыт удался. Урожай корнеплодов составил в среднем 25 тонн с гектара.

Однако одними сочными кормами нельзя обойтись. Нужны еще и грубые корма, нужна зеленая подкормка скоту в летние

Навстречу Пленуму ЦК КПСС

месяцы. Для этой цели полеводы и механизаторы засевали нынче около 900 гектаров вико-овсяной и 150 гектаров горохо-овсяной смеси. Имеется у нас еще 428 гектаров многолетних трав — люцерны и клевера.

Все эти посевы кормовых культур плюс яровая солома удовлетворяют потребности скота в кормах на нынешнюю зимовку. И животноводы рассчитывают провести ее успешно. Однако перед коллективом совхоза стоит задача дальнейшего увеличения поголовья скота и повышения его продуктивности.

Мы планируем в будущем году иметь всего 3.700 голов крупного рогатого скота, в том числе 1.300 дойных коров. Увеличится поголовье свиней. Животноводы намерены в третьем году семилетки довести валовое производство молока примерно до 29.000 центнеров и мяса до 5.000 центнеров. При этом намечается сдать государству около 27.000 центнеров молока и 4.500 центнеров мяса.

Выполнение этих обязательств потребует дальнейшего расширения и укрепления кормовой базы. Сейчас мы вносим поправки в разработанные у нас севообороты, приспосабливаем их к нуждам специализации хозяйства в мясо-молочном направлении.

В полях севооборота разместим 800 гектаров кукурузы, 250 гектаров ее разместим в занятом пару. В этом году мы посеяли 319 гектаров двухлетнего донника. Кое-кто поговаривает о том, что, мол, в совхозе имени Ленина решили выращивать сорняк. Ошибочные суждения! Донник неприхотливая, нетребовательная культура. Ухода особого не требует, а по урожайности почти не уступает кукурузе. К тому же донник содержит много белка. Силос из него получается отличный. Мы в дальнейшем намерены расширить посевы донника до 1.000 га.

Сахарной свеклой думаем засеять более 100 гектаров. В этой связи хотелось бы поставить один вопрос перед облсельхозуправлением. Свекла — трудоемкая культура. Особенно нелегко ее убирать. Это не турнепс. Свеклу руками из земли взять не так-то просто. Нужны машины и в первую очередь — свеклоподъемники. И надо уже сейчас добиваться того, чтобы необходимые машины для обработки плантаций сахарной свеклы были в каждом хозяйстве.

Однолетними травами в будущем году совхоз засеет 1.000 гектаров. В то же время будут значительно расширены посевы многолетних трав. Имеется в виду к 1962 году площади под клевером, люцерной, донником довести до 1.800 гектаров.

Так думаем мы решить кормовую проблему в связи со специализацией хозяйства в мясо-молочном направлении.

Хочется еще раз вернуться к вопросу о механизации. Сейчас у нас механическая дойка при привязном содержании коров осуществляется в трех гуртах. Мы считаем, что в следующем году необходимо перейти на беспривязное содержание и совершенно отказаться от ручного доения. Но для этого нам нужно еще шесть доильных агрегатов.

Свиноводство у нас только начинает развиваться. С первых шагов мы отказались от станочного содержания животных. Оборудовали в помещении самокормушки, подвесную дорогу, водопровод. При таких условиях один свинарь А. А. Иванов обслуживает 1.000 свиней на откорме. Самыми трудоемкими процессами в его работе являются сейчас засыпка кормов в самокормушки и уборка навоза. Надо и эти процессы максимально механизировать, как это делают в передовых хозяйствах, например, Омской области. И тогда нагрузку на одного свинаря можно будет значительно увеличить. Затраты труда резко уменьшатся, себестоимость мяса снизится, а заработок животновода увеличится. Выгода очевидна. Стало быть, надо нам опыт передовых хозяйств применять у себя.

Нас нередко созывают в облсельхозуправление, проверяют, инструктируют. Это хорошо. Но нельзя только к этому сводить работу с руководящими кадрами. Облсельхозуправление, на мой взгляд, должно чаще посылать специалистов и руководителей совхозов в передовые хозяйства страны за опытом. Затем надо собирать нас на семинары, на которых заслушивать отчеты о поездках и практически решать вопросы по внедрению в производство лучших приемов ведения хозяйства, передовых форм организации труда.

И. ЛЕГКОСТУП,
директор совхоза
имени Ленина
Яшкинского района.

Частокол из штыков — укрытие непрочное

Смертельно напуганный южновьетнамский диктатор Нго Динь Дьем, как сообщают, продолжает отсиживаться в забаррикадированном дворце, в то время как столицу Южного Вьетнама оглашает колокольный звон. По приказу властей сайгонские храмы истошно звонят в колокола в ознаменование «чудотворного спасения» Нго Динь Дьема. Возможно, этим перезвоном Нго и его приближенные хотят заглушить то, что произошло в эти дни в Южном Вьетнаме. В течение 30 часов судьба южновьетнамского президента висела буквально на волоске. Был момент, когда восставшие уже об'явили о падении режима Нго Динь Дьема.

Сейчас, когда ситуация, сложившаяся в Сайгоне, стала яснее, чем она была 11 ноября, можно легче оценить обстоятельства неудавшегося военного переворота. Группа офицеров, выведших на улицы парашютные батальоны и морскую пехоту, действовала, как видно, без достаточной связи с другими военными округами. На первом плане у них были честолюбивые устремления, которые, в конечном счете, и определили характер мятежа. Повстанцы были оторваны от народа, они не постарались воспользоваться тем огромным резервуаром народного недовольства и протеста, которые окружают ногодиньдьемовскую клику. Восставшие офицеры стремились локализовать события, втиснуть свое выступление в рамки чисто дворцового переворота.

В первое время перевес был полностью на стороне восставших, которые установили контроль над всеми стратегическими пунктами Сайгона. Бои уже завязывались на территории самого президентского дворца, причем, как сообщают, пяти батальонам восставших противостоял лишь один батальон охраны. Однако вместо того чтобы развить и закрепить успех, повстанцы предпочли решительным действиям переговоры с Нго Динь Дьемом, стремясь таким путем добиться успеха. В этом проявилась непоследовательность программы повстанцев, если они таковую вообще имели.

Тем временем в Сайгоне назревали выступления масс. Студенты, как передавало агентство Франс Пресс, «шумно заявляли мятежникам о своей поддержке... Огромная толпа рвалась к воротам президентского дворца на штурм». Участники восстания не оперлись на эти силы, они испугались их и поспешили выступить с лозунгами антикоммунизма, что придало восстанию характер борьбы клик в правящих южновьетнамских кругах.

Весьма активную роль в событиях в Сайгоне играли США. Американские информационные агентства сообщали, что восстание против Нго Динь Дьема вызвало «глубокую озабоченность» в Вашингтоне. Вначале военные и дипломатические представители США стремились, как видно, использовать повстанцев в качестве своеобразного средства давления на Нго Динь Дьема, стремясь толкнуть его на некоторые реформы, внешне отдающие либерализацией режима. Но чем дальше, тем яснее США занимали сторону диктатора. Переговоры, которые велись между сторонами под руководством американских официальных лиц и, как сообщает «Нью-Йорк таймс», — даже на квартирах американцев, были по сути началом конца восстания.

Переговоры обеспечили Нго Динь Дьему выигрыш во времени. Под дулами орудий, наведенных на дворец, Нго обещал, что он уйдет в отставку или реорганизует правительство. Но это был лишь тактический маневр, под прикрытием которого он стягивал в Сайгон верные ему войска, обученные и вооруженные американцами.

Кульминационным пунктом сайгонского восстания был расстрел многотысячной демонстрации, вышедшей к президентскому дворцу утром 12 ноября с требованием «Долой Нго Динь Дьема!». Показательно, что в кровавой расправе с мирным населением наряду с ногодиньдьемовскими войсками участвовали и войска, примкнувшие к мятежу. Существовала угроза, что события в Сайгоне пойдут по сеульскому образцу и могут выйти из-под контроля. Боязнь масс сделала восставших простыми путчистами. Оружие, направленное на президентский дворец, было повернуто против вышедшего на улицы народа.

Вся мировая печать, включая американскую, признает, что восстание в Сайгоне было взрывом недовольства диктаторским режимом Нго Динь Дьема, накопившегося в той самой среде, которая привела его к власти.

Восстание в Сайгоне сделало еще более широкой брешь в «бастионах» так называемого свободного мира. И эту брешь не заделать никакими чрезвычайными мерами. Штыки могут временно служить укрытием, но это укрытие непрочное. Прозвучавший над Сайгоном гром еще больше накалил атмосферу в Южном Вьетнаме. Конец Нго Динь Дьема сейчас удалось отсрочить, но его нельзя избежать.

В. ХАРЬКОВ,
обозреватель ТАСС.

Краткие сообщения

● Окончилась неделя советских кинофильмов в Китае. В 13 крупнейших городах страны советские фильмы были горячо встречены несколькими миллионами зрителей.

● В результате переговоров, проходивших в Бухаресте между правительственной делегацией Румынской Народной Республики и правительственной делегацией Польской Народной Республики, подписана конвенция о сотрудничестве в области мирного использования ядерной энергии между РНР и ПНР.

● В Венгрии начинается очередной, третий по счету, месячник телевидения. Цель месячника — дальнейшая популяризация телевидения среди населения.

● Еще один провокационный судебный процесс организован в западногерманском городе Дортмунде. К суду привлекли рабочих из Гельзенкирхена (ФРГ) В. Розовского и А. Вебера, «вина» которых заключается в том, что они выступали за установление взаимопонимания между трудящимися обоих германских государств.

● Согласно статистическим данным, опубликованным министерством торговли, экспорт Англии в октябре продолжал снижаться до самой низкой цифры, зарегистрированной в этом году, в то время как высокий уровень импорта сохранился. Печать подчеркивает, что одна из причин этого является все обостряющаяся конкуренция со стороны Соединенных Штатов.

● В Польше широко отмечаются дни советского сельского хозяйства. Печать публикует материалы о политике КПСС в области сельского хозяйства, о достижениях советского земледелия и животноводства. В Варшавском Дворце науки и культуры открыта выставка советской сельскохозяйственной литературы, на которой представлено около 1300 книг, журналов, брошюр, выпущенных в Советском Союзе.

● Западноберлинские власти создают полицейские подразделения в провокационных целях. Как сообщает агентство АДН, обучение первого подразделения так называемой «вспомогательной полиции» в Западном Берлине численностью около одной роты, создаваемой западноберлинским сенатом, подходит к концу. Для этого подразделения уже выделено необходимое вооружение. (ТАСС).

Международная жизнь

Положение в Конго

БЕЛГРАД, 15 ноября. (ТАСС). Корреспондент агентства ТАНЮГ сообщает из Леопольдвиля, что освобождение Камитату вызвало серьезное недовольство в рядах сторонников полковника Мобуту, особенно среди тех из них, кто группируется вокруг полковника Кокола, который арестовал Камитату.

Как стало известно в Леопольдвиле, сообщает корреспондент, группа офицеров разработала план организации нового переворота, по которому властью должен быть облечен так называемый «кабинет Илео», незаконно назначенный президентом Касавубу.

Сообщается, что в связи со слухами об этом заговоре войска ООН усилили контроль над важнейшими пунктами города, а также установили охрану у дома Камитату, новый арест которого входит в расчеты заговорщиков.

ДЕЛИ, 15 ноября. (ТАСС). Агентство Пресс Траст оф Индиа, сообщая об освобождении Камитату, указывает, что непосредственной причиной его ареста послужил тот факт, что в его руки попал секретный документ, в котором «некоторые иностранные государства предупреждали полковника Мобуту, чтобы он ни при каких обстоятельствах не допускал созыва парламента».

НЬЮ-ЙОРК, 15 ноября. (ТАСС). Вчера в штаб-квартире ООН состоялась пресс-конференция министра иностранных дел Бельгии Виньи. В связи с докладом специального представителя генерального секретаря ООН в Конго Дайяла, в котором, в частности, говорится о массовом возвращении бельгийских офицеров и гражданских специалистов в Конго, министр иностранных дел Бельгии раздраженно говорил о том, что ООН незаслуженно «клевещет» на бельгийское правительство. В то же время он признал, что сейчас в Конго со столицей в Леопольдвиле на различных командных постах снова находятся свыше 2.100 бельгийцев.

На вопрос корреспондента, посланы ли эти люди в Конго на основе договоренности бельгийского правительства с правительством Республики Конго, Виньи ответил, что конголезское правительство не просило об этом, тем более, что дипломатические отношения между двумя правительствами порваны. Виньи утверждал, что бельгийцы возвратились в Конго по просьбе, адресованной непосредственно к ним «местными конголезскими властями», и что правительство Бельгии не имеет к этому делу никакого отношения. Однако он тут же заявил, что бельгийское правительство выплачивает этим лицам часть жалованья.

Краткие сообщения

● Из Сайгона сообщают, что там создан «комитет по проведению чистки». Он будет вести «розыски оставшихся на свободе мятежных элементов и сочувствующих им».

● США продолжают вооружать южнокорейскую армию. На военно-воздушной базе в Сувоне (Южная Корея) американцы передали южнокорейским ВВС самолеты-ракетоносители, а также истребители «Ф-86» и самолеты-разведчики.

● Над Монтевидео пронесся ураган большой силы. Ветер, скорость которого достигала 100 километров в час, опрокидывал автомашины. В пригородной зоне Карраско и в других районах города были с корнем вырваны вековые деревья, на многих участках сорваны телефонные и электропровода. Ураган нанес стране огромный ущерб, исчисляемый сотнями тысяч песо.

● В городе Сунакава совершено бандитское нападение на члена городского комитета Коммунистической партии Японии Коити Судзуки. Преступник нанес Судзуки три ножевые раны. Состояние раненого крайне тяжелое. Судзуки был доверенным лицом кандидата от Коммунистической партии на выборах в нижнюю палату парламента, которые состоятся 20 ноября.

● Вопреки воле французского народа ведется подготовка к размещению новых частей западногерманских вооруженных сил на французских базах. Судя по некоторым сообщениям, бундесвер получит базы в Истре и на Корсике.

● 253.300 человек стали жертвами несчастных случаев на дорогах Англии за 9 месяцев — с января по сентябрь текущего года, что на 5 процентов превышает цифру за соответствующий период 1959 г.

Число погибших в результате автомобильных катастроф в Англии в течение первых 9 месяцев этого года составило 4.841 человек — на 482 человека больше, чем за соответствующий период 1959 г.

● Туринская газета «Стампа» пишет, что общий доход сельского хозяйства Италии сократился примерно на 3,5 процента по сравнению с 1959 годом. Наиболее низким был урожай зерна, сахарной свеклы, табака и некоторых овощей. (ТАСС).

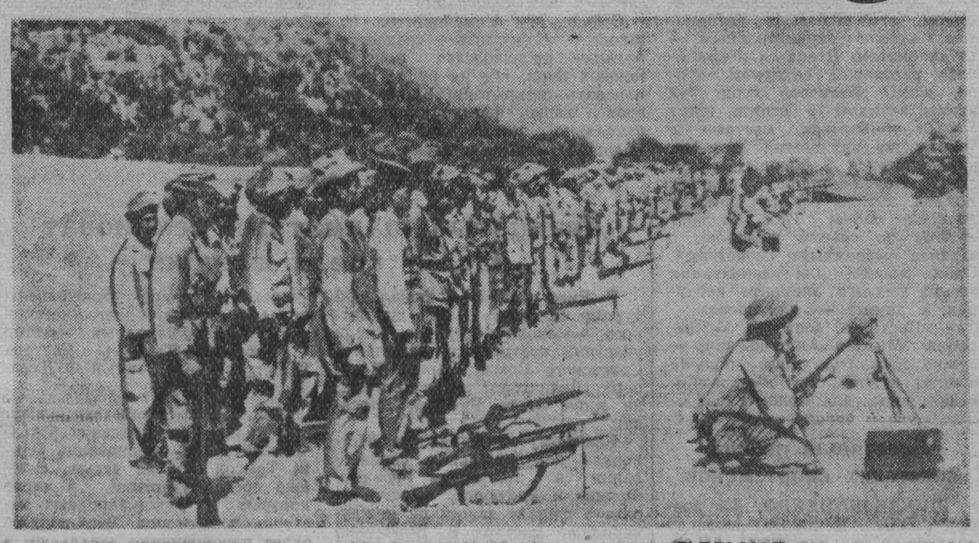

СЕДЬМОЙ год продолжается вооруженная борьба алжирского народа за освобождение. Алжирская национально-освободительная армия освободила две трети территории страны, нанесла ряд чувствительных ударов французским колонизаторам.

Большие ожесточенные сражения происходят сейчас в восточных районах Атласских гор.

НА СНИМКЕ: подразделение Алжирской национально-освободительной армии.

Фото агентства Синьхуа.

ТУЧИ НАД ЛАОСОМ

ХАНОЙ, 15 ноября. Корр. ТАСС А. Силанин передает: Военный мятеж в Луан-Прабане, организованный агентами американских империалистов, серьезно осложнил положение в Лаосе. К настоящему времени фактически вся территория страны, за исключением провинций Сам-Неа и Вьентьян, находится под контролем мятежников. Поступают сообщения, что и в самом Вьентьяне группа офицеров — сторонников Фуми Носавана подготавливает переворот.

Наряду с этим мятежники при подстрекательстве и прямом руководстве американских советников и офицеров поспешно готовят наступление на Вьентьян и Сам-Неа. Вчера отряды мятежников атаковали город Пикадин, но были отброшены правительственными войсками.

Участились нападения на отряды войск Патет-Лао, в широких масштабах проводится прочесывание местности и преследование патриотических элементов в районах, контролируемых мятежниками. В этих операциях принимают участие крупные силы, в том числе военные самолеты.

Американские империалисты снабжают мятежников деньгами, поставляют оружие и боеприпасы с территории Таиланда. В войсках мятежников находятся американские офицеры, которые лично инспектируют и руководят действиями войск Фуми Носавана. Радио «Голос Патет-Лао» приводит случай, когда правительственными войсками Лаоса был сбит один из самолетов, доставлявших военные грузы из Таиланда в Южный Лаос. По показаниям жителей, в этом самолете находились четыре американских офицера, принадлежащих к американской военной миссии МААГ.

Используя военную силу, сторонники Фуми Носавана в Луан-Прабане оказывают давление на короля, пытаясь заставить его низложить правительство Суванна Фумы и создать новое правительство из сторонников Фуми Носавана.

Вновь активизировали свои действия соседи Лаоса — члены агрессивного блока СЕАТО. Собравшись в Бангкоке на внеочередное заседание, члены совета СЕАТО обсуждают вопрос о прямом вмешательстве в дела Лаоса. 11 ноября генеральный секретарь СЕАТО недвусмысленно заявил, что статьи договора распространяются на Лаос и это члены СЕАТО всегда готовы применить их.

Таким образом, на правительство Лаоса ведется фронтальная атака, в которой принимают участие все реакционные силы как внутри страны, так и за ее пределами.

Ввиду создавшегося положения правительство Суванна Фумы начало действовать более решительно. 12 ноября было созвано чрезвычайное заседание правительства, на котором было обсуждено создавшееся положение. После заседания было опубликовано обращение к народу, в котором указывалось, что правительство не признает никаких решений короля, которые будут приняты под давлением руководителей военного мятежа в Луан-Прабане. Правительство вновь подтвердило свою решимость проводить политику мира и нейтралитета.

Прямое вмешательство американских империалистов и их союзников по СЕАТО во внутренние дела Лаоса вызывает серьезное беспокойство миролюбивых соседей Лаоса, которые справедливо усматривают в их агрессивных действиях прямую угрозу своей безопасности.

Правительство ДРВ, говорится в переданном вчера заявлении МИД ДРВ, гневно осуждает действия американских империалистов и следующих в их фарватере стран, которые вмешиваются во внутренние дела Лаоса, и по-прежнему считает правительство Суванна Фумы единственно законным правительством Лаоса и поддерживает усилия этого правительства, направленные на проведение политики мира, нейтралитета и национального согласия, как это предусмотрено Женевскими соглашениями.

Перед лицом готовящейся империалистической агрессии патриоты Лаоса выступают за единство в борьбе против внутренних и внешних врагов.

Центральный комитет партии Нео Лао Хак Сат опубликовал заявление, в котором призывает все патриотические силы и весь народ Лаоса на сплоченную борьбу против американских империалистов и мятежников Фуми Носавана.

Центральный комитет Нео Лао Хак Сат обращается с призывом ко всем миролюбивым и демократическим силам мира поддержать народ Лаоса и помочь ему преградить дорогу агрессорам и сохранить мир в Лаосе, в Индокитае и во всей Юго-Восточной Азии.

К событиям в Гватемале и Никарагуа

ГАВАНА, 15 ноября. (ТАСС). Последние события в Гватемале и Никарагуа, где вспыхнули антиправительственные вооруженные выступления, свидетельствуют о росте непопулярности антинародных и проимпериалистических режимов в этих странах. Авантюристическая политика правительств Сомосы в Никарагуа и Идигораса Фуэнтеса в Гватемале, отдавших свои страны на откуп американским монополиям и выступающих ныне в роли послушных орудий империализма в его атаках против кубинской революции, вызывает гневные протесты со стороны никарагуанского и гватемальского народов.

Как явствует из сообщений печати, в последнее время в Никарагуа наблюдается под'ем рабочего движения. Создаются массовые организации, ставящие своей целью борьбу за изменение существующего положения, за ликвидацию империалистического засилья, за осуществление демократических преобразований. Одной из наиболее крупных таких организаций является «Патриотическая молодежь», об'единяющая несколько тысяч человек.

Ширится движение народного протеста в Гватемале. Как заявил газете «Революсьон» бывший президент Гватемалы Якобо Арбенс, рост народного сопротивления политике правительства Идигораса Фуэнтеса об'ясняется прежде всего отчаянным положением гватемальских трудящихся. Против правительства выступают и некоторые круги гватемальской армии. Правительство Идигораса Фуэнтеса, подчеркнул Арбенс, послушно служит американским монополиям. Оно оскорбляет достоинство Гватемалы, позволяет Соединенным Штатам готовить на гватемальской территории нападение на Кубу.

Сообщения из Гватемалы и Никарагуа говорят также о том, что правительства этих стран стремятся задушить растущее движение народного сопротивления.

ГАВАНА, 15 ноября. (ТАСС). Как сообщает корреспондент Пренса Латина из Тегусигальпы, гватемальские повстанцы, несмотря на предпринятое правительственными войсками контрнаступление, по-прежнему удерживают в своих руках большие районы в восточной части страны, включая города Пуэрто-Барриос и Чикимула. Президент Гватемалы Идигорас Фуэнтес об'явил, что сегодня будет предпринято «массовое наступление на четыре главных пункта», в том числе против города Сакапа, где действуют повстанцы.

Во главе восставших, передает корреспондент, находятся два гватемальских полковника Эдуардо Льерена Мюллер и Рафаэль Сессан Перейра, а также капитан Артур Чур дель Сид.

Требования рабочих автомобильной промышленности Англии

ЛОНДОН, 15 ноября. (ТАСС). В английской автомобильной промышленности в настоящее время — 4.000 безработных и 100.000 рабочих заняты неполную рабочую неделю.

Около 2.000 рабочих автомобильных заводов Бирмингема, Ковентри, Оксфорда, Глазго и других промышленных центров страны с'ехались в Лондон, чтобы потребовать от правительства принятия срочных мер по ликвидации кризиса в этой отрасли промышленности.

Цеховой староста из Бирмингема Ричард Этеридж призвал членов парламента поддержать требование рабочих о прекращении увольнений в автомобильной промышленности. Эта отрасль промышленности, сказал он, получает колоссальные прибыли, и предприниматели в состоянии выплачивать рабочим зарплату, пока не прекратится кризис.

Рабочие указывали на необходимость расширения торговли с Советским Союзом и Китайской Народной Республикой, требовали национализации автомобильной промышленности.

Заявление Макмиллана

ЛОНДОН, 15 ноября. (ТАСС). Выступая вчера вечером на традиционном ежегодном банкете у мэра Лондона, премьер-министр Англии Макмиллан заявил, что Запад должен продолжать идти по пути к совещанию на высшем уровне «с достаточными надеждами на успех».

«Я продолжаю считать, — сказал премьер-министр, — что стремление народов всего земного шара к миру и взаимопониманию сказывается и будет сказываться и впредь на действиях их правительств». Макмиллан говорил о необходимости устранения путем переговоров наиболее опасных разногласий между Востоком и Западом. «Мы должны продолжать пытаться всеми средствами уменьшать напряженность в отношениях между двумя сторонами, — заявил Макмиллан. — Мы должны быть готовы добиваться взаимных уступок и взаимопонимания».

Посвятив значительную часть своей речи англо-американскому военному сотрудничеству, он восхвалял деятельность президента Эйзенхауэра и призывал страны Запада «к сплочению своих сил».

„Мрачные перспективы"

ВАШИНГТОН, 16 ноября. (ТАСС). «Мрачные перспективы на 1961 год» — так озаглавила газета «Вашингтон пост энд таймс геральд» свою статью, в которой, ссылаясь на правительственных экономистов, она предсказывает, что безработица в США значительно увеличится в будущем году. Газета указывает, что экономический советник министра труда Митчелла — А. Дж. Уикенс заявил, что от 1,3 до 1,5 миллиона выпускников средних школ, которые будут искать работу в 1961 году, натолкнутся на «значительные трудности на рынке труда».

Занятость во всех отраслях экономики, кроме ферм, сократилась по сравнению с июлем. В октябре безработица составляла 3,6 миллиона человек, или 6,4 процента всей рабочей силы.

Обычно в США с мая по октябрь число безработных уменьшается на 700.000 человек. Однако в этом году оно возросло на 100.000.

Член об'единенной экономической комиссии конгресса Д. Ноулз заявил, что «экономика так и не выправилась полностью после спадов 1957—1958 гг.».

ЧУДЕСНЫЕ СМОЛЫ

(Окончание. Начало на 1-й стр.).

практические испытания. Первую установку по очистке засоленной воды сделали на кемеровской шахте «Бутовская». За это шахтеры сказали горячее спасибо.

Успех окрылил новаторов. Они знали, что ионообменные смолы способны улавливать из воды многие и многие элементы, и принялись создавать новые марки ионитов.

Когда они еще накапливали по крупицам опыт, к ним обратились фармацевты с просьбой приготовить такого сорта песок, чтобы он улавливал из грибковой массы антибиотик-стрептомицин.

— Что ж, попробуем, — охотно согласился Михаил Андроньевич.

И химики принялись за новые поиски. Вскоре нужные кристаллики были найдены. Стрептомицин стали получать чистым, без каких-либо примесей. Но вот что случилось. При этом фармацевты раскрыли один весьма важный секрет природы, который до этого знали только немногие заокеанские химики и раздували на этом огромную спекуляцию. Оказалось, что в грибковой массе вместе со стрептомицином рождался и витамин В-12 — общепризнанное средство при лечении белокровия.

— Приготовьте нам такого сорта кристаллы смолы чтобы улавливать витамин В-12, — снова попросили фармацевты.

Кемеровские химики выполнили и эту просьбу. Так, во всех аптеках появились ценные лекарства отечественного производства.

Продолжая поиски все новых и новых марок ионитов, кемеровские химики одновременно с этим и разработали технологию производства, на основе которой был построен крупный цех на одном из заводов Урала.

В 1952 году инженер Слободник со своими помощниками начал освоение так называемых полимерных смол. Для этого они создали первую в стране установку для получения дивинилбензола, а через два года полностью завершили разработку нового метода производства редких и ценных марок ионообменных смол.

Пять лет назад на базе опытного промышленного производства в Кемерове был создан филиал Московского научно-исследовательского института пластических масс, который сейчас решает сложные технические проблемы семилетия.

— Как ни радовались мы первым своим успехам, — заметил Михаил Андроньевич, — а все эти десять лет на душе было неспокойно от мысли: а не отстали ли мы от наших заокеанских коллег? Может быть, мы открываем давно открытую Америку?

Он поднялся из-за стола, распахнул шкаф, достал две стеклянные банки, наполненные, как мне показалось сразу, мелкозернистым пшеном.

— Американцы называют свою смолу «Амберлите», — пояснил Михаил Андроньевич. — Но они не далеко ушли. Подобные иониты нашей марки более прочны, а следовательно, и долговечнее. А вот наши друзья-китайцы только учатся на нашем опыте, между тем иониты у них получаются хорошие.

С этими словами он подал мне флакончик с кристалликами бежевого цвета. Они отличались от американских не только ровной окраской, но и прозрачностью горошинок.

В чем же секрет их производства? — спросил я.

— Вы хотите знать природу ионитов, — поправил меня Михаил Андроньевич. — Хорошо. Я сначала попробую об'яснить, как самая обыкновенная вода растворяет платину. Да, да, не удивляйтесь. Это открытие сделал ученый Кольрауш. Кстати сказать, он добывал совершенно чистую воду два года и держал ее в руках всего две минуты.

Михаил Андроньевич долго и терпеливо посвящал меня в тайны химии. Придя домой, я попытался записать то, что я понял, а через несколько дней вернулся в лабораторию и попросил его прослушать мою запись.

— Хорошо, — согласился Михаил Андроньевич, — читайте.

— Иониты — это атомы с электрическим зарядом. Если атом заряжен положительным зарядом, его называют катионитом, а если отрицательным — то анионитом. В воде или каких-либо растворах, сахарном сиропе, вине, грибковой гуще эти атомы активны и всегда ищут случая обменяться местами с такими же активными атомами, находящимися в твердых веществах. Изучив природу ионного обмена, химики создали кристаллические смолы. Они создают иониты по своему желанию, с заранее выбранными свойствами. Одни, скажем, для улавливания весьма редкого элемента нептуния, а другие — для золота.

— Постойте, постойте, — перебил Михаил Андроньевич, — нужно добавить. Еще больше иониты нужны для обескремнивания воды, для мощных современных турбин. С помощью ионообменных смол обескремнивание воды производится легко и изящно — простым фильтрованием.

Химики строят кристаллы ионитов примерно так же, как строители сооружают железобетонные блоки. Из двух веществ они сначала «сшивают» каркас, а потом каркас заполняют третьим веществом, в котором и находятся активные атомы, способные к обмену.

— Всякое сравнение никогда не бывает точным, — заметил Михаил Андроньевич, — но в данном случае дает некоторое представление. Продолжайте.

— Ионитам принадлежит большое будущее. Представьте себе Кузбасс через... — Тут фантазия, признался я.

— Мечтайте, мечтайте, — кивнул головой старый инженер. — Любопытно, насколько вы заглядываете вперед.

...Центральная площадь Кемерова. Здесь мы садимся в комфортабельный вертолет и летим вверх по течению Томи. Перед нами — чудесная панорама Кузнецкого нагорья, на зеленом полотне тайги высятся шеломы тыскалов, а вокруг них причудливо извиваются голубые жилки многочисленных рек. Там, где Томь прорезает Салтымаковский увал, в Бычьем горле высятся ажурные сооружения. Издали они напоминают гидроэлектростанцию. Действительно, река перегорожена мощной плотиной. Но это не гидростанция, а ионитовый комбинат, где громадными щитами-фильтрами улавливают золото, серебро и все другие металлы и элементы, которыми богаты недра Кузнецкого Алатау. Комбинат заменяет рудники и заводы.

На правобережье, в живописном месте раскинулся ионитовый санаторий, где ежегодно тысячи кузбассовцев избавляются от гипертонии, желудочных и кишечных заболеваний...

— Должен вам заметить, — улыбнулся старый инженер. — Тут очень немного фантазии. Мы сегодня предлагаем иониты врачам. Но они пока что относятся к нам сдержанно.

Сейчас, как всем известно, на заводе «Карболит» создается большое производство ионообменных смол, где их будут производить сотни тонн. Короче говоря, ваша фантазия — это буквально завтрашний день большой химии Кузбасса.

В ЦЕНТРАЛЬНОМ Доме Советской Армии имени М. В. Фрунзе открыта выставка, посвященная 40-летию разгрома войск Врангеля и окончания гражданской войны в СССР.

НА СНИМКЕ: участники гражданской войны и разгрома войск Врангеля (справа налево): **Н. И. Карицкий, Я. Т. Черевиченко, Я. С. Ядров** и **П. А. Дудкин** осматривают красные знамена.

Фотохроника ТАСС.

Видные зарубежные деятели приветствуют Университет дружбы народов

МОСКВА, 15 ноября. (ТАСС). В Москве 17 ноября состоится торжественное открытие Университета дружбы народов. Видные зарубежные деятели приветствуют создание университета и подчеркивают огромное значение новой кузницы национальных кадров для развития стран Азии, Африки и Латинской Америки.

Премьер-министр Индии Джавахарлал Неру заявил: «Университет дружбы народов, который торжественно открывается в Москве, является новым и интересным мероприятием. Шлю свои лучшие пожелания по случаю открытия университета».

«Я искренне верю, — пишет вице-канцлер Калькуттского университета доктор Субодх Митра, что Университет дружбы народов будет содействовать дружественным отношениям между Индией и Советским Союзом».

Известный негритянский ученый и писатель доктор У. Дюбуа указывает: «Университет дружбы народов представляет огромные возможности народам Африки и Азии, и я от всего сердца желаю ему успеха. Мне бы хотелось, чтобы преподаватели и студенты хорошо помнили, что создание университета — большой шаг на пути к человеческому единству».

«Учреждение Университета дружбы народов, — говорит выдающийся американский певец Поль Робсон, — яркое проявление глубокого чувства уважения Советского Союза к народам слаборазвитых стран, африканцам, моему народу, подавляющее большинство которого в течение многих лет было лишено возможности получать образование».

В своем заявлении профессор математики Уругвайского университета Хосе Луис Массера подчеркивает: «Возможность подготовки специалистов в такой стране, как Советский Союз, позволяет нам, латиноамериканцам, избежать при подготовке специалистов, столь нужных нам для нашего освобождения, унизительных процедур в университетах империалистических стран, которые нас угнетают».

«Открытие Университета дружбы народов в Москве — одно из наиболее важных среди тех событий, которые свидетельствуют о начале новой эры человечества», — говорит лауреат Международной Ленинской премии «За укрепление мира между народами» Мария Роса Оливер. — «Там студенты в повседневной практике обретут уверенность в том, что люди, каким бы ни было их происхождение или цвет кожи, в основном одинаковы и что они могут и должны сотрудничать между собой, чтобы преобразовать мир, освободив его обитателей от страха, несправедливости и отсталости».

Член национального бюро Марокканского союза труда Дрисс Меткури заявил, что Университет дружбы народов послужит делу сближения народов мира и поможет решить одну из самых трудных проблем, которые стоят перед странами, недавно получившими независимость, — подготовить квалифицированные национальные кадры».

Профессор Джакартского университета Сукирно выразил уверенность, что Университет дружбы народов даст Индонезии специалистов во всех нужных областях. Я выражаю также пожелание, сказал он, чтобы сыны народов Азии и Африки хорошо учились в Университете дружбы, чтобы они приобрели там знания, которые станут их оружием в борьбе за процветание своих народов.

Профессор математики Цейлонского университета А. С. Амарасекара заявил: «Я уверен, что открытие Университета дружбы народов вызовет большую радость во всем мире. Я искренне надеюсь, что университет заложит фундамент всеобщей любви, что он поможет установить всеобщий мир и позволит человеку радостно и уверенно стремиться к знанию, к счастью и исследованию Вселенной».

«Университет дружбы народов — прекрасное подтверждение принципа гаванской декларации, провозгласившей, что «все народы — братья», — подчеркнул профессор политической экономии Гаванского университета Карлос Рафаэль Родригес. Я глубоко убежден в том, — заявил он, — что Университет дружбы народов окажет ценнейшую услугу слаборазвитым странам, которые, как, например, Куба, Гвинея и Индонезия, борются за упрочение своей независимости».

Сотрудник национальной библиотеки Ганы в Аккре Джордж Бадоо заявляет: «Ганцы, как и все африканцы, горячо приветствуют создание Московского Университета дружбы народов и искренне благодарят советский народ и его правительство за оказание неоценимой помощи освободившимся от колониального ига странам в подготовке высококвалифицированных национальных кадров. Африканцы желают всяческих успехов в работе университета, открытие которого можно назвать историческим событием».

Шахматный турнир памяти Чигорина

САРАТОВ, 16 ноября. (ТАСС). Сюда с'езжаются известные шахматисты — мастера и чемпионы городов, чтобы принять участие в шахматном турнире сильнейших команд Российской Федерации, посвященном памяти Михаила Чигорина.

Этот турнир является традиционным смотром шахматного мастерства и проводится один раз в три года, в три этапа — предварительные соревнования, полуфинальные турниры и финальный чемпионат.

В финале, открывающемся в волжском городе Саратове 17 ноября, выступят шесть команд из европейской части России (в том числе от Московской и Свердловской областей) и две команды из Сибири.

В составе каждой команды — пять мужчин, одна женщина, один юноша и одна девушка.

Соревнования сильнейших команд Российской Федерации проводятся по круговой системе, то есть каждому коллективу предстоит сыграть семь матчей.

Команде-победительнице турнира будет вручен большой серебряный кубок, учрежденный Всероссийской шахматной федерацией в ознаменование 100-летия со дня рождения основоположника отечественной шахматной школы, выдающегося русского шахматиста Михаила Чигорина (1850—1908). Установлены также специальные призы за высокие творческие достижения участников.

В 1957 году на всероссийском турнире кубок имени Чигорина был завоеван московскими шахматистами.

☆ ☆ ☆

Два месяца назад в Кемерове проводился полуфинал первенства РСФСР по шахматам на кубок им. Чигорина. Среди шести сильнейших команд Сибири и Дальнего Востока наши шахматисты заняли первое место. Особенно успешно выступали С. Старков, А. Кислова, Т. Сорокина.

На днях сборная команда шахматистов Кузбасса выехала в Саратов. В ее составе мастер спорта В. Скоторенко, кандидаты в мастера А. Богданас, С. Старков, В. Алексеев, перворазрядники А. Сокол, Шура Кислова, А. Белогородцев, Т. Сорокина и Г. Назаров.

Кроме кузбассовцев и омичей, в финальном турнире участвуют команды Московской области — обладательницы кубка, свердловчан — победителей прошлогодней Олимпиады народов РСФСР и четыре победителя двух зон европейской части республики.

П. ВЛАДИМИРОВ.

Двадцатый шахматный чемпионат СССР среди женщин

В Риге начался финальный турнир 20-го женского шахматного чемпионата страны. Среди участниц трехкратная чемпионка Советского Союза Лариса Вольперт (Ленинград) и экс-чемпионка мира Ольга Рубцова (Москва).

Рижскому турниру предшествовали полуфинальные соревнования в Калинине, Грозном, Фрунзе и Ужгороде. Право играть в финале завоевали международные мастера В. Борисенко (Свердловск), О. Игнатьева (Москва), грузинские шахматистки Н. Гаприндашвили, А. Чайковская, М. Тогонидзе, Э. Какабадзе, москвичка А. Кушнир, В. Тихомирова (Московская область), Т. Крюкова (Киев), А. Витковская (Винница), В. Каушилайте (Вильнюс) и В. Козловская (Пятигорск). Персонально к участию в рижском турнире приглашены призеры прошлогоднего чемпионата международный мастер С. Роотаре (Таллин), мастера Т. Затуловская (Баку) и Ф. Дмитриева (Ленинград).

20-й, юбилейный чемпионат, сообщила корреспонденту ТАСС главный судья соревнований Ольга Томсон, собрал весьма сильный состав участниц, в числе которых 10 международных мастеров и мастеров. Этот турнир будет одновременно зональным в системе розыгрыша первенства мира, ибо первые три призера получают право выступить в 1961 году в турнире претенденток на матч с чемпионкой мира Е. Быковой.

Финальные соревнования шахматного чемпионата страны продлятся почти месяц.

Блестящая победа советских спортсменов

РИО-ДЕ-ЖАНЕЙРО, 15 ноября. (ТАСС). Чемпионат мира по волейболу в Бразилии закончился блестящей победой советских спортсменов. Как женская, так и мужская команды СССР стали чемпионами мира.

В последний день соревнований мужских команд наши волейболисты со счетом 3:1 нанесли поражение команде Бразилии. Таким образом, советские волейболисты закончили турнир, не потерпев ни одного поражения (они последовательно выиграли у команд Японии, США, Венесуэлы, Венгрии, Польши, Франции, Румынии, Чехословакии).

Третий матч тбилисских футболистов в Англии

ЛОНДОН, 15 ноября. (ТАСС). Вечером 14 ноября в Лондоне в присутствии 40 тыс. зрителей состоялась третья игра тбилисских динамовцев в Англии. Они встретились с сильнейшей командой страны «Тоттенхэм хотспурс», в составе которой играли шесть игроков национальной сборной. Матч закончился со счетом 5:2 (2:1) в пользу хозяев поля.

НА КРЫШАХ домов колхозников во многих станицах Кубани можно увидеть телевизионные антенны. Телевидение стало обычным явлением.

Недавно Краснодарская телестудия начала передачи по телевидению лекций университета культуры.

НА СНИМКЕ: животноводы колхоза имени Сталина Теучежского района смотрят первую передачу университета культуры на тему «Искусство большой правды».

Фотохроника ТАСС.

Посылка

ШОКОЛАДНОЕ ДЕРЕВО — уроженец далеких субтропиков — НАЧИНАЕТ КУЛЬТИВИРОВАТЬСЯ В СОВЕТСКОЙ АБХАЗИИ.

В 1956 году на Гагринский опорный пункт было привезено несколько саженцев шоколадников. Они хорошо прижились и уже через три года дали первый урожай. С деревьев сняли по 30—70 плодов.

Теперь стоит вопрос о расширении посадок шоколадного дерева. Достаточное количество солнечного тепла в советских влажных субтропиках позволяет выращивать какао в оранжереях почти круглый год без отопления. Намечается построить новую большую оранжерею, разместив в ней до 1400 деревьев.

☆ ☆ ☆

ПЕРВЫЕ ТОННЫ БУРОГО УГЛЯ добыты 15 ноября открытым способом на Реттиховском месторождении, обнаруженном приморскими геологами в Уссурийской тайге.

Угольный пласт начали вскрывать экскаваторы. Мощность разреза пока невелика, но к концу семилетия она достигнет 1,2 миллиона тонн угля в год. Это будет самое дешевое топливо, которое когда-либо добывалось в Приморье.

☆ ☆ ☆

ДЕСЯТЬ ЭКСКАВАТОРОВ МАРКИ «Э-352» для строителей и мелиораторов Кубинской Республики — такой заказ принят к исполнению Ташкентским экскаваторным заводом. Ташкентские экскаваторы, обладающие самым низким в мире удельным давлением на грунт, являются универсальными машинами.

☆ ☆ ☆

Московский завод бактериальных препаратов совместно со Всесоюзным институтом защиты растений ОСВАИВАЕТ ПРОИЗВОДСТВО ПРЕПАРАТА «ЭНТОБАКТЕРИН-3». При обработке им плодовых, ягодных и овощных культур почти полностью уничтожаются насекомые-вредители. Другая новинка — так называемая «причулымская культура». В лесах Новосибирской области в результате ее применения наблюдалась гибель 97—98 процентов сибирского шелкопряда.

(ТАСС).

В Театрах и КИНО

ОБЛДРАМТЕАТР. Сегодня — **Двадцать свадеб в один год.** 18 ноября — **В лесах.**

ТЕАТР МУЗКОМЕДИИ. Сегодня и завтра премьера — **У Черного моря.** Начало спектаклей в 7 ч. 30 мин. вечера.

ГОСЦИРК. **Последние дни гастролей первой программы и аттракцион ТИГРЫ. Укротитель заслуженный арт. РСФСР А. Александров.** Начало в 8 часов вечера.

КИНОТЕАТР «МОСКВА». 1. **Сибирь на экране № 48.** Новый кинофильм **Евгения Гранде** по одноименному роману Оноре де Бальзака, производство киностудии «Мосфильм» (10-45, 4-15, 8, 10). **Дубровский** (9, 12-45, 2-30 — для детей; 6-15). 2. **Новости дня № 40. Судья** (9, 10-55, 12-50, 2-45, 4-40, 6-35, 8-30, 10-25 — дети до 16 лет не допускаются). 3. **Новости дня № 41. В один прекрасный день** (9, 10-50, 12-40 2-30 — для детей; 4-20, 6-10, 8, 9-50).

С 21 ноября будет демонстрироваться новый художественный фильм **Прерванная песня.** Производится предварительная продажа билетов.

КИНОТЕАТР «ОКТЯБРЬ». **Ночь в сентябре** (10, 1-30 — для детей; 5, 8-20). **Настанет день** (11-40, 3 — для детей; 6-40, 10).

КИНОТЕАТР «КОМСОМОЛЕЦ». **Огниво** (4 — для детей). **Посеяли девушки лен** (6, 8, 10).

КИНОТЕАТР «МЕТАЛЛУРГ». **Орленок.** (10, 2 — для детей). **За витриной универмага** (12, 6, 10). **Жестокость** (4, 8).

КИНОТЕАТР «ПРОГРЕСС». **Рассветает** (9-35, 11-30, 3-30 — для детей; 1-30, 5-30 7-20, 9-20).

КИНОТЕАТР «ЛУЧ». **Приключение маленького Карпа** (10, 2 — для детей). **Кроткая** (12, 4, 6, 8, 10).

ДК ШАХТЕРОВ. **Командир корабля** (3 — для детей). **Евгения Гранде** (5-30, 8, 10).

ДК ХИМКОМБИНАТА. **Добровольцы** (3, 5). **Кровь людская — не водица** (7, 9).

КЛУБ ГРЭС. **Война и мир** (1-я серия — 4, 2-я серия — 6). **Подводные рифы** (8). **Весна на Заречной улице** (10).

КЛУБ «СТРОИТЕЛЬ». **Человек с тысячью лиц** (5, 7, 9).

КЛУБ ПОСЕЛКА ЮЖНОГО. **Король Шумавы** (5, 7, 9).

БЕЛОВСКАЯ СЕЛЬСКОХОЗЯЙСТВЕННАЯ ШКОЛА

ПРОВОДИТ НАБОР УЧАЩИХСЯ

на 1960—1961 учебный год

Школа готовит техников-пчеловодов для работы районными зоотехниками, техниками в пчеловодных хозяйствах и заведующими пасеками.

Принимаются лица не моложе 17 лет с образованием 7 классов или с меньшим образованием, но имеющие стаж практической работы по пчеловодству.

Поступающие пред'являют следующие документы: заявления на имя директора школы, автобиографию, справку о состоянии здоровья, направление колхоза, совхоза, направление районной инспекции по сельскому хозяйству, свидетельство об образовании. Паспорт пред'является лично.

Поступившим выплачивается **стипендия** в размере 200 рублей. Срок обучения два года. Начало занятий с 1 декабря 1960 г.

Документы направлять по адресу: Кемеровская область, Беловский район, рабочий поселок Старо-Бачаты, сельскохозяйственная школа. **Дирекция.**

30 ноября 1960 года в гор. Казани

СОСТОИТСЯ

ТИРАЖ ВЫИГРЫШЕЙ

ДЕНЕЖНО-ВЕЩЕВОЙ ЛОТЕРЕИ

1960 года (4-го выпуска)

По лотерейному билету на 3 рубля можно выиграть автомашину «Волга» или «Москвич», мотоцикл «М-61» или «ИЖ-56», пианино, баян, аккордеон, фотоаппарат, велосипед, швейную машину, холодильник, стиральную машину, ковер, часы наручные мужские или женские, охотничье ружье и другие ценные вещи.

Лотерейные билеты продаются сберегательными кассами, магазинами, почтовыми отделениями, газетными киосками «Союзпечати», кассами театров и кинотеатров и т. п.

ПРИОБРЕТАЙТЕ БИЛЕТЫ ДЕНЕЖНО-ВЕЩЕВОЙ ЛОТЕРЕИ 4-го выпуска.

Управление Гострудсберкасс и Госкредита Кемеровской области.

О порядке пересчета страховых сумм страхового возмещения и страховых платежей по страхованию имущества граждан

Управление Государственного страхования по Кемеровской области доводит до сведения страхователей, что в соответствии с постановлением Совета Министров СССР «Об изменении масштаба цен и замене ныне обращающихся денег новыми деньгами» органами Госстраха с 1 января 1961 года будет произведен пересчет по соотношению 10 к 1:

— страховых сумм по обязательному окладному и добровольному страхованию строений и животных, принадлежащих гражданам;

— страховых сумм по добровольному страхованию домашнего имущества и средств транспорта, принадлежащих гражданам.

Страхователям нет необходимости являться в инспекцию Госстраха для пересчета страховых сумм и страховых платежей по заключенным договорам добровольного страхования. Пересчет страховых сумм на 1 января 1961 года будет произведен непосредственно инспекциями Государственного страхования.

Страховые платежи и выплаты страхового возмещения с 1 января 1961 года будут исчисляться исходя из нового масштаба цен.

В период с 1 января по 31 марта 1961 года включительно учреждения Госбанка СССР, сберегательные кассы и сельские Советы, страховые инспекторы и агенты будут принимать страховые платежи также деньгами старого образца из расчета одной десятой части их нарицательной стоимости.

Пересчет страховых сумм и платежей не вызовет никаких потерь у страхователей.

Управление Государственного страхования по Кемеровской области.

ПАМЯТНАЯ МЕДАЛЬ В ОЗНАМЕНОВАНИЕ УЧРЕЖДЕНИЯ УНИВЕРСИТЕТА ДРУЖБЫ НАРОДОВ

ЛЕНИНГРАД, 14 ноября. (ТАСС). На Монетном дворе в ознаменование учреждения в Москве Университета дружбы народов изготовлена памятная бронзовая медаль. Ее диаметр — 70 миллиметров.

На лицевой стороне на фоне меридианов и параллелей земного шара изображены фигуры представителей пяти континентов и раскрытая книга. Внизу — лавровая ветвь, вверху по окружности надпись: «Университет дружбы народов». На обратной стороне медали вычеканено: «Учрежден в Москве 1960». Автор медали — московский скульптор Ю. Орехов.

Школа рабкоров

Редакция областной газеты «Кузбасс», Кемеровское областное отделение Союза журналистов СССР, Кемеровский горком КПСС организуют городскую школу рабкоров.

Начало занятий 1 декабря 1960 года.

Запись в школу производится в отделе писем и массовой работы редакции (комната № 18).

Редактор **Н. Я. ТРОИЦКИЙ.**

ФАБРИКА «ЗАРЯ»
г. Кемерова
ПРИНИМАЕТ ШЕРСТЬ В ПЕРЕРАБОТКУ
на валяную обувь.

Прием производится по адресу: г. Кемерово, Красноармейский переулок, 6 (бывшая артель «Кузбасс»), ежедневно с 8 часов утра и до 5 часов вечера, за исключением субботы и воскресенья.

ТРЕБУЮТСЯ:

БАЗЕ МАТЕРИАЛЬНО-ТЕХНИЧЕСКОГО СНАБЖЕНИЯ в Кировский район — **главный бухгалтер и начальник запасных частей и оборудования.**

Обращаться: г. Кемерово, улица Дарвина, 13, автоуправление СНХ.

РЕМОНТНО - МЕХАНИЧЕСКОМУ ЗАВОДУ — слесари по металлоконструкциям, токари, электросварщики.

Обращаться: г. Кемерово, Предзаводской поселок, РМЗ, управления «Железобетонстрой» (бывш. УПП).

КИНОТЕАТРУ «МОСКВА» — дворник.

ТРЕСТУ «КЕМЕРОВОХИМСТРОЙ» для работы в Кировском районе — **плотники, каменщики, подсобные рабочие.**

Обращаться: Предзаводской поселок, трест «Кемеровохимстрой».

Клычникова Тамара Алексеевна, прож. в г. Кемерове по ул. Матросова, 5, кв. 2, возбуждает дело о расторжении брака с Клычниковым Михайлом Васильевичем, прож. в г. Новосибирске.

Дело будет слушаться в нарсуде г. Новосибирска.

Синицын Александр Николаевич, прож. по Советскому проспекту, 97, кв. 11, возбуждает дело о расторжении брака с Морозовой Галиной Павловной, прож. в г. Алма-Ате, Казахской ССР.

Дело будет слушаться в нарсуде 2-го участка Центрального района г. Кемерова.

АДРЕС РЕДАКЦИИ И ИЗДАТЕЛЬСТВА: г. Кемерово, ул. Трудовая, 64. **ТЕЛЕФОНЫ:** редактора 2-24, заместителей редактора 8-05 и 2-37, секретаря 2-53, секретариата 4-85, отделов редакции: партийной жизни 2-37, отдела пропаганды 17-28, советского строительства 15-67, угольного 1-21, промышленности и транспорта 8-63, сельскохозяйственного 4-57, отдела культуры и быта 15-36, информации 14-21, отдела писем 11-52, отдела об'явлений 6-83, ночной прием информаций 14-21, технического секретаря 2-я города, 2-78, бухгалтерии 6-83, директора типографии 3-96.

ОП14456 Типография «Кузбасс» облполиграфиздата. Тираж 130.000 Заказ 7250.