Пролетарии всех стран, соединяйтесь!

КУЗБАСС

ОРГАН КЕМЕРОВСКОГО ОБЛАСТНОГО И ГОРОДСКОГО КОМИТЕТОВ КПСС, ОБЛАСТНОГО И ГОРОДСКОГО СОВЕТОВ ДЕПУТАТОВ ТРУДЯЩИХСЯ.

Год издания 39-й № 268 (10095). | Четверг, 10 ноября 1960 г. | Цена 20 коп.

Областная библиотека ГАЗЕТНО-ЖУРНАЛЬНЫЙ

Демонстрация трудящихся в г. Кемерове 7 ноября 1960 года. Фото В. Войтенко.

Страна празднует 43-ю годовщину Великого Октября

Утро 7 ноября. На центральных улицах Москвы еще тихо, а кварталы Пролетарского района и проспекты Юго-Запада наполнились веселым людским говором. На Красной Пресне выстроилась красочная колонна текстильщиков «Трехгорки». А в другом конце города собрались московские металлурги.

Стрелки часов приближаются к десяти. Все учащеннее праздничный пульс города.

Красная площадь. В центре украшенного зеленью здания ГУМа — огромный портрет Владимира Ильича Ленина. Рядом слова: «Да здравствует созданная Лениным славная Коммунистическая партия Советского Союза — великая вдохновляющая и организующая сила советского народа в борьбе за построение коммунизма!»

Перед Мавзолеем выстроились слушатели военных академий, войска Московского гарнизона. На Манежной площади — готовые к маршу боевые машины.

Тысячи людей собрались на трибунах возле Кремлевской стены и здания ГУМа. Здесь члены Центрального Комитета партии, депутаты Верховного Совета СССР и Верховных Советов союзных республик, представители коллективов московских предприятий и учреждений, ученые, деятели литературы и искусства.

Присутствуют члены дипломатического корпуса, гости из зарубежных стран.

Бурными аплодисментами встречают собравшиеся появление на трибуне Мавзолея товарищей А. Б. Аристова, Л. И. Брежнева, Н. Г. Игнатова, Ф. Р. Козлова, А. Н. Косыгина, О. В. Куусинена, А. И. Микояна, Н. А. Мухитдинова, Д. С. Полянского, М. А. Суслова, Е. А. Фурцевой, Н. С. Хрущева, Н. М. Шверника, П. Н. Поспелова, руководителей и членов партийно-правительственных делегаций социалистических государств и делегаций братских коммунистических и рабочих партий.

Радостный, светлый праздник начинается парадом войск.

10 часов. Министр обороны Союза ССР Р. Я. Малиновский в открытой машине выезжает из Кремля на Красную площадь и в сопровождении командующего парадом генерала армии Н. И. Крылова об'езжает выстроившиеся воинские части.

Об'ехав войска, министр поднимается на трибуну Мавзолея и произносит речь.

Речь министра обороны СССР на параде войск 7 ноября 1960 года

Товарищи солдаты и матросы, сержанты и старшины!

Товарищи офицеры, генералы и адмиралы!

Трудящиеся Советского Союза!

Наши уважаемые зарубежные гости!

От имени и по поручению Центрального Комитета Коммунистической партии Советского Союза и Советского правительства приветствую и поздравляю вас с сорок третьей годовщиной Великой Октябрьской социалистической революции.

Советские люди встречают в этом году праздник Великого Октября новыми выдающимися победами в коммунистическом строительстве. Руководимые родной Коммунистической партией и ее ленинским Центральным Комитетом, народы нашей страны успешно решают задачу создания материально - технической базы коммунизма, самоотверженно трудятся над выполнением плана второго года семилетки. Неуклонно повышается жизненный уровень советского народа. Трудящиеся нашей Родины гордятся замечательными достижениями передовой отечественной науки и техники. Впервые в истории гением советского человека был запущен в космическое пространство и благополучно возвращен на Землю корабль с живыми существами.

Огромные успехи нашей Родины в хозяйственном и культурном строительстве, величественные перспективы ее дальнейшего развития, начертанные XXI с'ездом партии, рождают у советских людей законную гордость и вдохновляют их на новые подвиги и свершения. Народы Советского Союза полны решимости своим героическим трудом осуществить великую мечту человечества — построить коммунистическое общество. Это находит свое яркое выражение во всенародном социалистическом соревновании за досрочное выполнение семилетнего плана, в могучем движении коллективов и ударников коммунистического труда, в неиссякаемой творческой инициативе тружеников промышленности и сельского хозяйства.

Из года в год все полнее раскрывается всемирно-историческое значение Великой Октябрьской социалистической революции. Ныне по пути строительства социализма и коммунизма вместе с советским народом идут трудящиеся ряда стран Европы и Азии. Мировая социалистическая система оказывает все более могучее воздействие на весь ход международных событий, выступает как надежный оплот и знаменосец мира, свободы и прогресса.

Советские люди, занятые созидательным трудом, кровно заинтересованы в мире. Выражая сокровенные думы и чаяния своего народа, Коммунистическая партия и Советское правительство, верные ленинским заветам, настойчиво и последовательно проводят в жизнь политику мирного сосуществования, решительно разоблачают происки поджигателей войны.

Выдающимся вкладом в дело мира явилось участие Председателя Совета Министров Союза ССР, неутомимого борца за мир и дружбу между народами Никиты Сергеевича Хрущева в работе XV сессии Генеральной Ассамблеи Организации Об'единенных Наций. Предложения Советского правительства о всеобщем и полном разоружении, о немедленной и полной ликвидации позорной колониальной системы, восстановлении законных прав Китайской Народной Республики, об изменении структуры руководящих органов Организации Об'единенных Наций нашли одобрение и горячую поддержку у всего прогрессивного человечества.

Однако миролюбивая внешняя политика, проводимая Советским правительством и другими социалистическими государствами, наталкивается на ожесточенное сопротивление агрессивных империалистических сил во главе с Соединенными Штатами Америки.

В этих условиях Коммунистическая партия и Советское правительство вынуждены и дальше крепить оборонную мощь страны, укреплять и совершенствовать Вооруженные Силы нашего государства.

В настоящее время Советская Армия и Флот по своей технической оснащенности и вооружению находятся на уровне новейших достижений науки и техники и располагают всем необходимым для обеспечения неприкосновенности границ Советского государства. Мы ни на кого не собирались и не собираемся нападать. Но если заправилы империализма, потеряв рассудок, нарушат мирный труд советских людей, они получат такой ответный сокрушительный удар, какого не испытывал еще ни один агрессор.

В мире нет таких сил, которые могли бы задержать наше поступательное движение к светлому будущему — коммунизму. Советские люди героически, самоотверженно трудятся, чтобы непрестанно крепить экономическую мощь нашего государства. Вооруженные Силы СССР беззаветно преданы Коммунистической партии и советскому народу, достойно оправдывают их высокое доверие. Воины армии и флота самоотверженно трудятся на своем посту, крепят боевую готовность войск, бдительно следят за происками врагов. Они готовы в любой момент защитить мирный труд советских людей, интересы любимой Родины, ее честь, свободу и независимость.

Да здравствует сорок третья годовщина Великой Октябрьской социалистической революции!

Да здравствует советский народ — строитель коммунизма!

Да здравствуют доблестные Советские Вооруженные Силы — надежный оплот мира, верный страж завоеваний Великого Октября!

Слава Коммунистической партии Советского Союза — вдохновителю и организатору всех наших побед!

Ура!

Затем звучит Гимн Советского Союза. Над столицей гремят залпы артиллерийского салюта.

Начинается торжественный марш войск.

С гордостью и восхищением смотрят присутствующие на параде, как проходят перед Мавзолеем колонны слушателей военных академий.

Над площадью разносится мелодия песни «Варяг». Маршируют представители Военно-Морского Флота — курсанты Высшего военно-морского училища.

Горячее одобрение вызывают самые юные участники парада — воспитанники Московского и Воронежского суворовских военных училищ, Ленинградского военно-морского училища.

Безупречную боевую выучку, оснащенность современной техникой показала на Красной площади гвардейская Таманская мотострелковая дивизия имени М. И. Калинина.

Площадь заполняют легкие машины парашютистов-десантников. За ними на марш выходит овеянная боевой славой артиллерия. Калибр орудий все возрастает. Всеобщее внимание привлекают дальнобойные орудия, замыкающие колонну. На площади все наполняется гулом тягачей.

На площадь выходят ракетные части. Во главе колонны движутся реактивные установки, прообразом которых были знаменитые «катюши» времен Великой Отечественной войны. Идут самоходные установки с зенитными ракетами, способными на больших высотах поражать самолеты и беспилотные средства противника. Ракетой такого типа с первого выстрела, был сбит американский шпионский самолет «У-2». Различными типами ракет вооружены сухопутные войска.

Парад, посвященный 43-й годовщине Великой Октябрьской социалистической революции, был ярким свидетельством могущества Советского Союза. Советская Армия и Военно-Морской Флот, сокращенные по численности, но получившие невиданную огневую мощь, беспредельно преданные народу, будут и впредь бдительно охранять созидательный труд советских людей.

Много памятных, дорогих серд-

(Окончание на 2-й стр.).

Указ Президиума Верховного Совета СССР

О созыве Верховного Совета СССР

Президиум Верховного Совета СССР **постановляет:** созвать шестую сессию Верховного Совета СССР пятого созыва 20 декабря 1960 года в гор. Москве.

Председатель Президиума Верховного Совета СССР Л. БРЕЖНЕВ.
Секретарь Президиума Верховного Совета СССР М. ГЕОРГАДЗЕ.

Москва, Кремль. 9 ноября 1960 г.

Шагает трудовой Кузбасс

Кемерово

Наступил светлый, радостный день — 43-я годовщина со дня рождения первого в мире социалистического государства. Есть чему радоваться советским людям! Каждый новый восход солнца открывает великие перемены на земле нашей Родины, могущественной и гордой державы, знаменосца мира и глашатая правды.

Накануне праздника тысячи кемеровчан слушали по радио доклад Ф. Р. Козлова на торжественном заседании в Москве. И кого не потрясли цифры, названные секретарем Центрального Комитета партии! Уже сейчас можно сказать уверенно: семилетний план будет выполнен досрочно. Все ближе тот день, когда Советский Союз выйдет победителем в мирном экономическом соревновании с капитализмом. С хорошим настроением вышли на праздничную демонстрацию труженики областного центра. Легкий мороз румянит лица, повсюду радостные улыбки, песни, гром оркестров.

Площадь Советов в праздничном наряде: алые знамена, кумачовые полотнища октябрьских Призывов ЦК КПСС, портреты великих учителей трудящихся К. Маркса, Ф. Энгельса, В. И. Ленина, руководителей Коммунистической партии и Советского правительства.

В 10 часов призывные звуки фанфар возвестили о начале праздничного шествия. По площади проходят в четких колоннах курсанты училища связи. Троекратным ура отвечают они на поздравления с великим революционным праздником. К трибунам подходят школьники Центрального и Заводского районов. Ярко и по-разному оформлены колонны юных демонстрантов. Но всех их об'единяет одно, выраженное в лозунге «Труд — основа жизни». Ребята рассказывают о том, сколько подготовлено в школах рабочих различных профессий. А вот этот лозунг выражает мечты подрастающих граждан Советской страны: в колонне 62-й школы под макетом космической ракеты — надпись: «Знания и труд к звездам зовут». Весь мир восхищен величественными достижениями советской науки и техники, успешно штурмующих космос. И кто знает, может быть, среди сегодняшних кемеровских учеников идут будущие первооткрыватели новых миров.

Пионеры рапортуют о своих успехах. «Начинаем пионерскую двухлетку, — начертано на одной из автомашин. — На старте двухлетки 170.968 дружин!». Учащиеся четвертой школы несут макеты и грамоты за озеленение города. Все юные кемеровчане должны вот так же охранять природу, заботиться о нашем зеленом друге.

На площадь вступили юные физкультурники 41-й школы. Они несут эмблему XVII Олимпийских игр. где представители советской молодежи преумножили славу советского спорта. Четко и слаженно выполняют вольные движения ученики 1-й школы.

Мимо трибун проходят учащиеся профессионально-технических училищ, техникумов и студенты институтов Накануне праздника исполнилось десять лет со дня основания Кемеровского горного института — кузницы инженерных кадров Кузбасса. За это время институт отправил на шахты и стройки страны 1.587 высококвалифицированных специалистов. Сейчас в институте занимается 1.890 человек, 680 студентов учатся на вечернем отделении.

На площадь вливаются колонны трудящихся заводов, строек, учреждений Центрального и Заводского районов областного центра. Перед трибуной одновременно проходят коллективы двух победителей предоктябрьского социалистического соревнования — завода «Кузбассэлектромотор» и азотнотукового. Упорным трудом завоевали они это почетное право. Такова традиция: кто лучше трудится — тот идет в первых рядах.

«Кузбассэлектромотору» присвоено первое место и присуждено переходящее Красное знамя за третий квартал. Сегодня электромоторостроители рапортуют Родине о своих замечательных успехах. «Новая техника, созданная после XXI с'езда КПСС» — эти слова начертаны на борту автомашины, на которой установлены электродвигатели, созданные инженерами и рабочими завода.

Над колонной плывут транспаранты. На каждом из них — рапорт. Цифры. Проценты. А за этими цифрами — огромный, самоотверженный труд многотысячного коллектива, борющегося за звание предприятия коммунистического труда. К 20 октября выполнен десятимесячный план. Изготовлено сверхплановой продукции на миллионы рублей. Октябрьская программа завершена на 102,9 процента.

Во главе колонны — ударники коммунистического труда. Высокое звание присвоено пяти бригадам завода. Среди них — слесари-сборщики 5-го цеха, руководит которыми Светлана Осинцева.

Азотнотуковый завод занял третье место в соревновании предприятий совнархоза. Во главе колонны азотчиков идет коллектив цеха № 2. На красочно исполненных диаграммах рассказывается о том, как трудятся и живут рабочие цеха. Один из рапортов особенно привлекателен: «У нас учатся ВСЕ». В колонне цеха № 1 идут слесари из бригады Грунталя. Сегодня им вдвойне радостно. Накануне праздника они завоевали почетное звание коллектива коммунистического труда.

Ветер полощет знамена, золотыми буквами сверкают ленинские слова: «Мы придем к победе коммунистического труда». На площадь Советов вступают колонны Кемеровской ГРЭС. Досрочно, к 17 октября, энергетики выполнили десятимесячный план по производству тепло- и электроэнергии. 16 тысяч тонн угля и 1 млн. 600 тысяч киловатт-часов электроэнергии сэкономлено на собственные нужды в этом году. Это — подарок энергетиков Октябрю.

«Учиться работать и жить по-коммунистически» — лозунг каждого рабочего и инженера ГРЭС. 40 лет назад великий Ленин говорил, что задача создания коммунистического общества «не может быть решена героизмом отдельного порыва, а требует самого упорного, самого трудного героизма, массовой и будничной работы». Эту работу ведут сегодня участники замечательного движения за коммунистический труд, все дела и помыслы которых связаны с практическими задачами строительства коммунистического общества. В праздничной колонне идет коллектив котельного цеха ГРЭС. Совсем недавно, 3 ноября, ему присвоено звание коммунистического. Это звание присвоено также коллективам турбинного и химического цехов. За него борется 51 бригада. Его завоевали 10 бригад, 600 рабочих ГРЭС.

С трибун несутся приветствия трудящимся ордена Ленина коксохимического завода. Их подарок Октябрю — тысячи тонн кокса, миллионы кубометров газа сверх плана. В праздничных колоннах коксохимиков немало тех, кто с оружием в руках завоевывал Советскую власть. С трибуны своих товарищей по труду приветствует Максим Гаврилович Смирнов, член партии с 1917 года, первый руководитель заводской парторганизации.

Почетное место ветераны труда занимают и в колонне «Карболита». Под знаменем завода идет трудовая гвардия — старейшие рабочие Сергей Сергеевич Брекин, Сергей Иванович Петухов, Дмитрий Романович Зиновьев, Сергей Алексеевич Солодков. Карболитовцы встретили праздник досрочным — почти на полмесяца — выполнением десятимесячной программы. Коллективы четвертого и тринадцатого цехов ввели в действие десять полуавтоматов. В рядах демонстрантов «Карболита» — 348 участников коммунистического соревнования, в том числе — члены бригады Воронцовой, завоевавшие в упорном труде почетное звание разведчиков будущего.

На Кемеровском химкомбинате тоже немало участников коммунистического соревнования. Дружный коллектив химиков досрочно выполнил годовую программу по выпуску валовой продукции! И поэтому так радостны лица станочников из бригады Романова, слесарей Мещерякова, рабочих смены Шатрина и сотен других. Ведь в этом успехе большая доля их труда.

С чувством особенной радости и гордости за свой индустриальный город идет в рядах демонстрантов многочисленная армия строителей. Это их руками построены десятки, сотни благоустроенных домов и квартир, новые цехи, школы, клубы, дороги. Сейчас главная задача — создать мощную базу строительства. Кемеровчане-строители гордятся тем, что годовой план капитальных вложений на об'ектах стройиндустрии выполнен ими на 118 процентов.

Растет и хорошеет наш город. В этом — неоценимая заслуга работников треста «Кемеровожилстрой». Под звуки оркестра вступает на площадь шестое стройуправление. Во главе колонны развевается знамя Совета Министров РСФСР и ВЦСПС — в третьем квартале этого года управление завоевало первое место. Сегодня, в этот радостный праздничный день, коллектив его рапортует о выполнении годового плана!

Хорошая работа — залог хорошего настроения. Вот почему цветет улыбками и флагами колонна первого стройуправления. Этот коллектив прочно удерживает в своих руках знамя совнархоза и облпрофсовета. Десятимесячный план выполнен на 105 процентов. Над колонной — транспаранты: «Бригада коммунистического труда». Их много потому, что много бригад. Идут штукатуры бригады Кобылина, каменщики — Антонова. Они несут рапорты: «Ежемесячный план выполняется на 130—150 процентов». Они гордятся этим, они готовы все усилия приложить, чтобы наш город молодел с каждым днем. Это — долг каждого строителя.

Празднично украшенный автомобиль несет эмблему треста «Кемеровохимстрой». Идут строители. Колонны шести стройуправлений пестрят словами привета лучшим своим коллективам: участку Черкашина, бригаде Мозалева и десяткам других.

В воздух взлетают гирлянды шаров с вымпелами. Разносятся над площадью слова приветствий Коммунистической партии и Советскому правительству. Мимо трибуны идут швейники, работники культуры и коммунального хозяйства, кондитеры и продавцы, шоферы, железнодорожники.

Под аплодисменты присутствующих проходит сводный оркестр.

Волнующей, яркой была демонстрация кемеровчан. Празднование 43-й годовщины Великого Октября еще раз показало, какие поистине неисчерпаемые возможности заложены в социалистическом строе. Народ, строящий коммунизм, способен творить чудеса!

Ю. ШЕБАЛИН.
А. БЕЛЬЧИК.

Сталинск

Первые лучи восходящего солнца ярким пламенем зажгли полотнище флага над зданием молодежного общежития кузнецких металлургов, окрасили трубы доменных, мартеновских, ферросплавных печей, цементного завода, заиграли на вершинах терриконов шахт, брызнули по огромным проспектам и площадям.

Город проснулся, как обычно, рано. Но день сегодня необычный. С красными бантами, в приподнятом настроении идут металлурги и шахтеры, строители и железнодорожники, врачи и учителя, студенты и школьники. Радостно пожимают друг другу руки. Отовсюду слышится:

— С 43-й годовщиной!

— С великим праздником!

— С Октябрем!

И вот растут уже стройные колонны. Они проходят по нарядным улицам Центрального, Куйбышевского, Кузнецкого и Орджоникидзевского районов.

...Трибуна на проспекте Металлургов.

Учащиеся средней школы № 67 несут транспарант: «Владыкой мира будет труд!». Этот лозунг выражает сокровенные думы всех демонстрантов.

Колонну прославленных кузнецких металлургов возглавил мартеновский цех № 1, коллектив которого удостоен высокого звания коммунистического. Тысячи тонн сверхплановой стали, наивысший в стране с'ем металла с квадратного метра пода печи — вот показатели трудовой доблести передовиков предоктябрьского соревнования.

В ряду Герои Социалистического Труда М. М. Привалов, И. Г. Могилевцев, знатные металлурги Д. Кузнецов, П. Ф. Караневский, Б. Варнавский и другие. Плечом к плечу с ними — старейшие кузнецкстроевцы, ныне пенсионеры — А. А. Соболев, О. Кожихметов.

За первым мартеновским — электросталеплавильный. Он тоже завоевал право называться цехом коммунистического труда.

Час с лишним двигались металлурги КМК. Сталеплавильщиков мартена № 2 сменили прокатчики, прокатчиков — доменщики, доменщиков — агломератчики. За ними — железнодорожники, работники цехов металлоизделий, тепло-электроцентрали, ремонтники, исследователи лабораторий. Они рапортовали:

— План октября перевыполнен по выпуску кокса, чугуна, стали, проката, агломерата. Родина получила на миллионы руб. дополнительной продукции. На 107% выполнено задание по росту производительности труда. 27 млн. рублей сбережено за год от внедрения рационализаторских предложений.

Гром аплодисментов раздается на трибуне, когда проходит коллектив Кузнецкого машиностроительного завода. В кузове автомобиля поблескивает голубой краской необычная машина. Это новый проходческий комбайн конструкции слесаря П. П. Панкратова. Производительность агрегата — 25 метров ухода в час, он может проходить выработки трех видов сечения, работает на электричестве и воде. Комбайн изготовлен машиностроителями в канун великого праздника.

Орденоносный трест «Сталинск-

(Окончание на 2-й стр.).

Песни дружбы и мира

Праздничный концерт в Большом театре Союза ССР

Песни мира и дружбы звучали в этот вечер в Большом театре СССР. Здесь 8 ноября состоялся большой концерт, который явился как бы заключительным аккордом октябрьских празднеств.

В театр пришли лучшие люди трудовой Москвы — ударники коммунистического труда, ученые, деятели искусств.

В зале находились товарищи Л. И. Брежнев, Н. Г. Игнатов, Ф. Р. Козлов, А. Н. Косыгин, О. В Куусинен, А. И. Микоян, Н. А. Мухитдинов Д. С. Полянский, М. А. Суслов, Е. А. Фурцева, Н С. Хрущев, Н. М. Шверник.

Вместе с ними участникам концерта аплодировали прибывшие в Москву на празднование 43-й годовщины Октября руководители и члены партийно-правительственных делегаций социалистических стран и делегаций братских коммунистических и рабочих партий.

Точно драгоценная мозаика, сменяют друг друга песни и танцы народов нашей страны. Дружбу, мир, счастье народов славят киргизские комузисты и танцовщики молдавского ансамбля «Жок», юноши и девушки белорусского ансамбля, таджикская артистка Л. Захидова, солистка ГАБТ В. Левко и другие.

Сцены из двух балетов советских композиторов «Пламя Парижа» Б. Асафьева и «Тропою грома» Кара Караева, а также танец «Сталинградцы», поставленный В. Варковицким, показал в этот вечер коллектив Большого театра. Горячо аплодировали зрители артистам балета.

Москва — накануне декады украинского искусства. Поэтому особенно радушно встречает зал выступление Закарпатского народного хора.

С песней закарпатцев словно перекликается раздумчиво медлительная, плавная «Уж ты, степь моя», которую поет Воронежский народный хор.

Истинное наслаждение доставили собравшимся артисты Москвы, имена которых известны в Советской стране и за рубежом, — О. Лепешинская, М. Плисецкая, Г. Фарманянц, А. Огнивцев, Д. и И. Ойстрахи, П. Лисициан. Как близких друзей встречал зал эстонца Г. Отса, молодого азербайджанского певца Л. Иманова. С успехом выступили представители всех жанров — чтец А. Гончаров и сатирики П. Рудаков и Н. Нечаев, артисты Московского цирка под руководством Г. Канагина.

А когда раздвинулся занавес и предстала яркая, красочная панорама, рассказывающая о невиданном расцвете нашей Родины, когда под скульптурным изваянием Ленина собрались все участники концерта, в зале раздался взрыв аплодисментов. Многоголосый хор исполняет песню А. Холминова о Ленине:

Ленин — это весны цветенье,
Ленин — это победы клич...

Песня прозвучала словно гимн Ленину — тому, гением которого создано первое в мире государство трудящихся, тому, заветы которого о дружбе и мире служат путеводной звездой для всех народов. (ТАСС).

О проведении выборов народных судов РСФСР

Президиум Верховного Совета РСФСР постановил назначить выборы народных судей районных (городских) народных судов РСФСР на воскресенье 18 декабря. Выборы народных заседателей народных судов будут проведены до 18 декабря.

(ТАСС).

Страна празднует 43-ю годовщину Великого Октября

(Окончание. Начало на 1-й стр.).

цу событий происходило на Красной площади. Но всегда по-особому торжественной бывает октябрьская демонстрация. Как величественная симфония мирного труда звучит всенародное праздничное шествие. Идет головная колонна демонстрации — яркая и грандиозная прелюдия к этой симфонии. Над алым морем знамен, кажется, заполнившим всю площадь, высоко вздымается портрет Владимира Ильича Ленина — основателя Коммунистической партии и Советского государства, вождя Октябрьской революции. На красном шелке сияет девиз: «Ленин с нами!». Рядом — портреты руководителей Коммунистической партии и Советского правительства.

Гордое, радостное чувство вызывает дружеское единение многоцветных полотнищ — государственных флагов стран социалистического лагеря. В центре их — стяг, на котором начертано: «Страны социализма — лагерь мира».

Всколыхнулся воздух от всплеска полотнищ. Перед трибунами словно проплывают страницы истории Советского государства — 43 алых флага, на которых начертаны годы, пройденные нашей страной, годы борьбы, труда, побед.

Могучей лавиной вступают на площадь демонстранты сразу девяти районов столицы. Москва отмечает сорок третий Октябрь в обстановке огромного под'ема всех творческих сил народа. Рабочий класс и интеллигенция столицы принесли сюда радостные вести. Над головами идущих золотом горят цифры побед. Промышленные предприятия города досрочно — 21 октября — выполнили план десяти месяцев.

Во второй половине дня в Большом Кремлевском дворце состоялся прием, устроенный правительством Союза Советских Социалистических Республик в честь сорок третьей годовщины Великой Октябрьской социалистической революции.

Широко распахнуты двери дворца. По мраморной лестнице поднимаются в Георгиевский и Владимирский залы, в Грановитую палату ветераны революции, прославленные новаторы производства, члены бригад коммунистического труда, передовики сельского хозяйства, деятели науки и искусства.

Среди гостей — министры СССР и РСФСР, депутаты Верховных Советов СССР и союзных республик, маршалы Советского Союза, руководители центральных учреждений и ведомств, представители общественных организаций.

На прием прибывают главы дипломатических представительств, аккредитованные в Советском Союзе, советские и иностранные журналисты.

Четыре часа дня. В Георгиевский зал входят товарищи А. Б. Аристов, Л. И. Брежнев, Н. Г. Игнатов, Ф. Р. Козлов, А. Н. Косыгин, О. В. Куусинен, А. И. Микоян, Н. А. Мухитдинов, Д. С. Полянский, М. А. Суслов, Е. А. Фурцева, Н. С. Хрущев, Н. М. Шверник, П. Н. Поспелов.

Советских руководителей тепло и сердечно приветствуют собравшиеся. Оркестр исполняет Государственный гимн Советского Союза.

В залах находятся прибывшие на торжества, посвященные 43-й годовщине Великого Октября, делегации зарубежных стран.

Глава Советского правительства Н. С. Хрущев провозглашает тосты за славный советский народ, за все народы, которые борются за мир, за послов, представляющих свои народы и правительства в Советском Союзе, за страны социалистического лагеря, за братские коммунистические и рабочие партии, за освобождение всех народов от колониального рабства, свободу всех народов, за Советские Вооруженные Силы, за боевую коммунистическую организацию Москвы, рабочих, служащих и ученых столицы, за дружбу между народами и мирное сосуществование.

Участники приема дружными аплодисментами встречают тосты, провозглашаемые Н. С. Хрущевым.

Прием прошел в сердечной, дружественной обстановке.

☆ ☆ ☆

Торжественно и радостно отпраздновал советский народ 43-ю годовщину Великого Октября. В столицах союзных республик, в краевых и областных центрах, в селах и рабочих поселках 7 ноября состоялись демонстрации трудящихся, шедших под Октябрьскими призывами Центрального Комитета партии.

Вся страна с трепетным вниманием слушала радиопередачи с Красной площади, где состоялись парад воинов Советской Армии и демонстрация трудящихся столицы.

Город Ленина. В праздничном шествии как в зеркале отразилась дерзновенная поступь ленинградцев в будущее, успехи их штурма новых рубежей семилетки. Над колоннами демонстрации можно видеть транспаранты, свидетельствующие о достижениях отдельных коллективов. Около 700 новых образцов машин, приборов, различных механизмов изготовили за десять месяцев этого года предприятия Ленинграда.

По площади проходят адмиралтейцы, создавшие первый в мире атомный ледокол «Ленин». Идут металлисты Выборгской стороны. И среди них славные турбостроители металлического завода. Это о них, о турбостроителях металлического завода, говорил на торжественном заседании товарищ Ф. Р. Козлов. Турбостроителям есть чем гордиться: они создали для Братской ГЭС не имеющую себе равной в мире радиально-осевую турбину мощностью в 225 тысяч киловатт.

Цветущая, устремленная в светлое будущее, озаренная радостью больших трудовых побед встретила праздник Великого Октября Советская Украина.

Величественно и торжественно выглядит Киев, помолодевший, расширивший за последние годы свои границы, всюду — портреты великого Ленина, портреты руководителей Коммунистической партии и Советского правительства, кумачовые стяги, транспаранты с Призывами Центрального Комитета КПСС.

После военного парада начинается праздничная демонстрация. Главная улица города заполыхала алыми знаменами, заискрилась красками народного торжества.

Славный праздник Октября вступил в белорусскую столицу победной поступью семилетки. Создатели первоклассных тракторов, автомобилей и станков, работники легкой и пищевой промышленности, строители рапортовали о своих успехах во втором году семилетки.

Состоявшаяся на Красной площади Ташкента праздничная демонстрация явилась живой иллюстрацией к словам Никиты Сергеевича Хрущева о необычайном расцвете республик Советского Востока. У гранитного монумента Ильичу прошли колонны трудящихся, и каждая из них рапортовала о стремительном штурме рубежей семилетки.

Алые стяги реют над землей Советского Казахстана. Если окинуть мысленным взором просторы республики от Каспия до Алтая, от сибирских просторов до Тяньшаньских гор, всюду увидишь одну картину — люди празднуют 43-й Октябрь.

В праздничном наряде столица Казахстана — город-сад Алма-Ата. 10 часов утра. Просторную площадь имени Ленина заполнили многочисленные гости. Здесь состоялся парад войск, а затем праздничное шествие алматинцев.

Чудесна панорама столицы Грузии. Бурлит людская волна на ее принаряженных улицах, площадях. Беззаветную любовь и преданность партии Ленина принесли тбилисцы на праздничное шествие. Транспаранты и плакаты рассказывают о победных делах.

Баку. Нескончаемым было шествие людей, направлявшихся к широко раскинувшейся у самого берега Каспия площади имени В. И. Ленина. Во главе демонстрации — сводная колонна нефтяников — правофланговых семилетки, как их по праву называют в республике. Это они — герои наших дней, прославленные проходчики недр, мастера добычи и переработки «черного золота».

Шквал аплодисментов прокатывается по трибунам. Идут покорители моря — люди, бросившие невиданный доселе вызов стихии. Они воздвигли над бушующим Каспием свой неповторимый город, добывая там с морского дна нефть.

Ликующие людские потоки шли на улицах Вильнюса. Как в кристальном ручье сверкает синь бескрайнего неба, так и в этой праздничной демонстрации отразилась поступь трудящихся республики к светлому завтра — к коммунизму. В торжественном шествии коллективов почетное место занимали представители первенцев семилетки. Вот станкостроители завода «40 лет Октября». Три года назад он существовал лишь в проектах, а сегодня люди этого предприятия рапортовали о переходе к серийному производству зубофрезерных автоматов.

Октябрьские демонстрации состоялись также в столицах других союзных республик — в Риге и Кишиневе, в Таллине и Ереване, Фрунзе, Сталинабаде, Ашхабаде.

Они, эти праздничные манифестации, прокатились весенним половодьем по всей стране. Вот индустриальный Свердловск. Рано проснулся в это ноябрьское утро город прославленных уральских машиностроителей, город вузов и научно-исследовательских институтов. По припорошенным снегом, празднично украшенным улицам с песнями к центру города двинулись колонны трудящихся. Над головами демонстрантов колышутся огромные транспаранты, на которых начертано — «Семилетку — в пять лет!»

Лейтмотивом праздничной демонстрации в Горьком явился показ достижений в развитии отечественного речного судостроения. Эта ведущая здесь (наряду с автомобилестроением) отрасль промышленности призвана обновить флот Большой Волги, рек Сибири и Дальнего Востока. Шествие колонн трудящихся возглавил коллектив знаменитого русского завода «Красное Сормово», с именем которого связана история нашего речного флота.

Вот на другом конце страны город казахских металлургов Темир-Тау. С утра здесь тысячи строителей Казахстанской Магнитки вышли на праздничную демонстрацию, неся победные рапорты о трудовых успехах в возведении металлургического гиганта.

Вместе с тружениками городов в день 7 ноября на праздничную демонстрацию вышли также десятки миллионов колхозников.

Село Красное Ставропольского края. Еще не облетели с каштанов листья, по-летнему зелеными стоят тополя. Колхозное село в сказочном праздничном убранстве. От нового здания Дома культуры к двухэтажному дому правления колхоза через широкую улицу перекинулись красочные гирлянды разноцветных флажков, отмечая путь колонн на праздничный митинг. И вот собрались все — механизаторы и животноводы, полеводы и колхозная интеллигенция. Выступившие на митинге отмечали замечательные успехи колхоза, выражали слова горячей благодарности партии и правительству.

Ликованием, искрящейся радостью отметил великий праздник Дальний Восток. Утром, когда хабаровчане собирались на праздничную демонстрацию, высоко в небе появился самолет — «разведчик погоды». Под его крылом проплывают необозримые просторы Приамурья. В кумаче праздничного убранства города, рабочие и совхозные поселки. Среди них прославленный Комсомольск, Советская Гавань, Биробиджан, Облучье. Колонны строителей были наиболее многолюдными среди стотысячной демонстрации трудящихся Хабаровска. «Строить для жизни, для мира!» — эти слова начертаны на множестве транспарантов, которые несли трудящиеся мимо памятника великому Ленину на центральной площади города.

...Всемирно известная Дубна, город исследователей атома. В день великого праздника на улицы Дубны вместе с советскими коллегами вышли ученые других социалистических стран, сообща работающие над решением основных научных проблем мирного использования атомной энергии. Демонстранты прошли перед трибуной, установленной на одной из центральных улиц города, носящей имя великого борца за мир и прогресс Фредерика Жолио-Кюри.

Тысячи советских моряков день годовщины Великого Октября отметили вдали от любимой Отчизны. Но они мысленно были вместе со всей страной. Вот что корреспонденту ТАСС сообщил по радио капитан-директор флагмана китобойной флотилии «Юрий Долгорукий» т. Самольянов. «Накануне праздника, — говорит т. Самольянов, — наша флотилия пересекла экватор. Стоит невероятная жара. Но наши моряки стойко переносят ее. В честь годовщины Великого Октября состоялось торжественное собрание китобоев, после которого наши певцы, музыканты, танцоры дали отличный концерт. Настроение у всех моряков отличное. Они просили передать привет Родине. Свой первый рейс китобои решили посвятить предстоящему декабрьскому Пленуму ЦК КПСС».

Трудящиеся нашей социалистической Отчизны на праздничных демонстрациях показали перед всем миром свою исключительную сплоченность вокруг партии Ленина, непреклонную решимость с честью выполнить предначертания семилетки, построить на Советской земле светлое здание коммунизма.

(ТАСС).

МОСКВА. Красная площадь.

Фотохроника ТАСС.

Шагает трудовой Кузбасс

(Окончание. Начало на 1-й стр.).

промстрой» в прошлом месяце выполнил план на 110%, и над его колоннами развевается переходящее Красное знамя горкома КПСС и горисполкома. Коллектив треста сдал в нынешнем году доменную печь на КМК, новый электролизный корпус СТАЗа, новопомольное отделение цементного завода, завершает работы на восьмой коксовой батарее, заканчивает строительство двух лент Абагурской аглофабрики.

Горняки шахт им. Димитрова, им. Орджоникидзе, «Редаково», железнодорожники Кузнецкого отделения дороги, металлисты завода металлоконструкций, работники предприятий легкой промышленности, торговли и коммунального хозяйства пришли к празднику с новыми успехами в труде.

...Улица Ленина. Здесь мимо трибуны проходят многочисленные ряды трудящихся Кузнецкого района.

Праздничное шествие возглавляют ферросплавщики. Они значительно перевыполнили свои годовые обязательства. Коллектив стал под знамена коммунистического соревнования.

Их сменяют алюминщики. Много сверхплановой продукции дали они в прошлом месяце. В колонне плечом к плечу с тружениками завода идут друзья—специалисты и рабочие из Германской Демократической Республики, которые приехали в Сталинск, чтобы перенять опыт советских братьев.

Идут строители треста «Кузнецкжилстрой». В этом коллективе выросли замечательные новаторы. Бригада И. С. Близнюка за 4 года смонтировала три тысячи квартир. Если дома, построенные этой бригадой, вытянуть в одну линию, они протянулись бы более чем на три километра.

...Орджоникидзевский район. Он по праву называется угольным, и основная масса демонстрантов здесь — шахтеры. Горняки «Абашевской-3-4», «Байдаевских уклонов», «Абашевской-2», «Зыряновской», Байдаевского разреза выдали на-гора во втором году семилетки свыше 150 тысяч тонн угля.

...Антоновская площадка. Здесь состоялся многотысячный митинг. Молодые строители Запсиба заверили Родину в том, что они в срок возведут новый гигант черной металлургии Сибири.

☆ ☆ ☆

Обо всех коллективах, которые прошли в праздничной колонне по городу, об их больших делах рассказать в одном репортаже невозможно. Назовем лишь еще несколько фактов.

Около 45 тысяч трудящихся участвует в коммунистическом соревновании. За почетное звание разведчиков будущего борются одиннадцать цехов, десятки бригад КМК, шахт «Абашевская-3-4», «Абашевская-2», «Байдаевские уклоны», Новокузнецкого отделения Томской железной дороги и многие, многие другие коллективы.

Меняется, хорошеет Сталинск. Только в этом году на его улицах появились благоустроенные дома общей площадью 150 тыс. кв. метров, шесть школ, два клуба и кинотеатр, 30 магазинов, 8 столовых, 4 домовые кухни.

Кузнечане полны решимости и впредь идти в авангарде борьбы за претворение в жизнь величественных задач, намеченных XXI с'ездом КПСС.

А. КУРГУЗИКОВ, Е. ДМИТРИЕВ.
(Корр. «Кузбасса»).

Осинники

Шахтеры города Осинников радостно и торжественно встретили праздник Великого Октября. Крепкий морозец посеребрил окна зданий, бросил иней на молодые тополя. Но кругом такие радостные лица, так красочно убранство улиц, так звонки песни и музыка, что кажется: сегодня будто вовсе не осень, а ликующая светлая весна.

10 часов утра. От Дома культуры «Шахтер» льются звуки торжественного марша, улицы наполняются людьми. И вот уже поток красных полотнищ, реющих над колоннами, устремляется к центральной площади.

Вслед за колоннами детей четким шагом проходят учащиеся горнопромышленного училища. Идут учащиеся горного техникума со своими преподавателями.

Внимание привлекает колонна шахты № 4. Горняки несут транспарант со словами: «Наш подарок Родине—25 тыс. тонн сверхплановоге угля». Славный коллектив уже выполнил свое годовое обязательство и теперь борется за то, чтобы до конца года дать стране еще 1.000 тонн дополнительной продукции. Бригады, которые возглавляют тт. Власенко и Рябченко, завоевали звание коммунистических. Третий участок шахты, где начальником т. Торопцов, успешно борется за звание коммунистического.

Колонну шахты «Капитальная-2» возглавляет коллектив одиннадцатого участка, которому только что присвоено звание коммунистического. За 10 месяцев горняки участка прошли свыше 400 погонных метров выработок сверх плана и продолжают наращивать свои трудовые успехи.

Идут строители. Немало труда вложено ими при сооружении трамвайного депо и многочисленных жилых зданий. Рабочие центральных электромастерских гордятся тем, что на их предприятии два года назад впервые в городе бригада обмотчиков тов. Барабаша завоевала звание бригады коммунистического труда. Хороших трудовых успехов добились швейники, рабочие кирзавода, железнодорожники.

Характерно, что в городе за звание коммунистических борются теперь не только бригады, но и целые предприятия. Высокое звание коммунистических стремятся завоевать шахта «Шушталепская-1», энергетики Южно-Кузбасской ГРЭС, швейники фабрики № 14, рабочие железнодорожной станции и другие коллективы.

☆ ☆ ☆

В этом году впервые состоялась демонстрация трудящихся в молодом городе Калтане, выросшем близ Южно-Кузбасской ГРЭС. В праздничном шествии приняли участие десятки тысяч трудящихся.

Б. БУЧЕВ.

Прокопьевск

Прокопьевск — ровесник Великой Октябрьской социалистической революции.

Весело и радостно отпраздновал он 43-ю годовщину Октября и одновременно день своего рождения. Праздник вылился в яркое, волнующее народное торжество.

7 ноября весь город вышел на традиционную праздничную демонстрацию. Более полутора часов лились здесь плотные людские колонны. Это был поток людей, кумачового пламени флагов, бархата и шелка трудовых знамен, художественных панно и диаграмм, отображающих производственные успехи, рост культурного и материального благосостояния народа. И над каждой колонной транспаранты со словами, выражающими благодарность, думы и надежды людей.

— Слава КПСС!

— Слава Советскому правительству!

— Миру—мир!

— Семилетку — досрочно!

— Наша цель — коммунизм!

Победителям предоктябрьского социалистического соревнования — трудящимся Рудничного района предоставлено право открыть торжественное шествие.

— Обещали добыть 8 тысяч тонн угля сверх плана, добыли 11.800 тонн, — рапортовали горняки шахты им. Калинина. Идущие за ними механизаторы угольного разреза № 8 несут кумачовый транспарант с надписью:

— Добыто сверх плана 41 тыс. тонн угля.

Годовой план угледобычи выполнен 29 октября, сэкономлено 70 тыс. рублей — такова трудовая победа горняков первого участка шахты № 8. Они первыми на руднике стали под знамена разведчиков будущего и первыми получили право называться коллективом коммунистического труда.

35 тыс. тонн сверхпланового угля — такой щедрый трудовой подарок преподнес в честь всенародного праздника коллектив шахты № 3-3-бис.

В колонне каждого коллектива праздничной демонстрации первыми шли участники коммунистического соревнования — этого благороднейшего всенародного движения современности.

А. СНЕТКОВ.
(Корр. «Кузбасса»).

Ленинск-Кузнецкий

Достойно встретили 43-ю годовщину Великого Октября трудящиеся Ленинского рудника. О своих трудовых успехах они рапортовали здесь, на площади Победы.

Идут горняки, шахтостроители, химики, металлисты, энергетики... 43-й год Советской власти для индустриального города был знаменателен тем, что коллективы крупнейших шахт и строек под знаменами коммунистического соревнования учатся жить и работать по Ильичу.

Вот проходят горняки прославленной шахты им. С. М. Кирова. Колонну возглавляют старейшие шахтеры и молодежь, завоевавшая уже звание ударников коммунистического труда. На транспарантах кировцев начертаны победные слова: «Добыто сверх плана 50 тыс. тонн угля»; «Сэкономлено миллион триста тысяч рублей народных средств».

Над площадью звучит неумолчное, дружное «ура», проплывают красочные транспаранты, кумачовые флаги. Идет колонна завода «Красный Октябрь». Это предприятие славится на руднике многими творческими начинаниями. Здесь по инициативе коммунистов созданы в цехах школы коммунистического труда. На заводе теперь каждый учится! Обогащенные знаниями, металлисты творят, дерзают, вскрывают резервы производства. За десять месяцев они дали почти на два миллиона рублей сверхплановой продукции.

О досрочном завершении обязательств рапортовали горняки шахты им. 7 ноября. На сверхплановом счету у них значатся десятки тысяч тонн угля. На шахте работают университеты культуры, родителей, здоровья, организованные на общественных началах.

Демонстрация трудящихся Ленинска-Кузнецкого была ярким свидетельством нерушимого единения партии, правительства и народа.

Я. ЛИПНЯГОВ.
(Корр. «Кузбасса»).

Анжеро-Судженск

Еще накануне праздника город расцвел: куда ни взглянешь — панно, плакаты, флаги, транспаранты. В 10 часов утра мимо трибуны пошла первая колонна.

43 года назад, 1 мая 1917 года, анжерцы-совдеповцы во главе ведущей колонны демонстрантов пронесли Красное знамя, на котором было написано: «8 часов труда, 8 — сна, 8 — для себя». Это была тогда мечта, за осуществление которой рабочие боролись. С тех пор минуло 43 года. Большие перемены произошли в жизни трудящихся за это время.

Вслед за колоннами учащихся многочисленных школ города под марш духового оркестра приближаются к трибуне машиностроители. Об их трудовых делах знает весь город. План десяти месяцев машиностроители выполнили почти за две недели до праздника, а многие бригады работают в счет третьего года семилетки. К ним, например, относятся комсомольско-молодежные бригады тт. Чиканова, Колаева, Старкова, Миндрина, Лидовской, Арышева, Зенькова.

Больших производственных побед в предоктябрьском социалистическом соревновании добились химики, шахтостроители, горняки. Трест «Анжероуголь» 28 октября завершил план десяти месяцев, производительность труда рабочего в этом году выросла на 1,6% против плана, а против прошлого года на 3,8%. 40 тыс. тонн сверхпланового угля — таков подарок горняков к празднику. И это при сокращенном рабочем дне.

Стройными рядами проходят анжерские шахтостроители. В 1961 году они сдадут еще одно угольное предприятие — шахту № 4. Среди демонстрантов те, кто непосредственно сооружает шахту. Они несут красное полотнище со своими обязательствами.

О каждом коллективе, проходившем в общем строю, можно рассказывать много интересного, нового. Здесь нет предприятий, где бы не соревновались бригады и участки за получение звания коммунистических. Только перед праздником 10 бригадам было присвоено это высокое звание.

Г. УМНОВ.
(Корр. «Кузбасса»).

Киселевск

С рапортами трудовых побед вышли на праздничную демонстрацию шахтеры, машиностроители, автомобилисты, строители.

Демонстрация трудящихся в г. Кемерове 7 ноября 1960 года.

Фото П. Костюкова.

Первым перед трибуной проходит коллектив шахты № 5. Горняки с гордостью несут плакат со словами: «Во втором году семилетки на-гора выдано 39 тысяч тонн угля сверх плана». Коллектив «Суртаихи» — инициатор всекузбасского соревнования за достойную встречу 43-й годовщины Великого Октября — в этот день рапортовал: «Сверх плана добыто более 52 тысяч тонн угля. Перевыполнено задание по росту производительности труда». В колонне горняков шахты «Тайбинская» идут прославленные мастера щитовой добычи — коллективы участков № 4 и № 15, которым присвоено звание коммунистических. Это высокое звание завоевали горняки еще одного участка — № 18.

С. ТРОШИН.
(Корр. «Кузбасса»).

Белово

Белово — город угольщиков, металлургов, машиностроителей, строителей. Кому из них возглавить колонны трудящихся? Цинковый завод работает ритмично, не имеет отстающих цехов и участков. Коллективу завода «Кузбассрадио» второй квартал подряд присуждаются первое место и переходящее Красное знамя Кемеровского совнархоза и обкома профсоюза рабочих электростанций и электропромышленности. То же самое можно сказать и о локомотивном депо станции Белово. Разница только в том, что оно держит переходящее Красное знамя Министерства путей сообщения и ЦК профсоюза работников железнодорожного транспорта. В социалистическом соревновании между угольными трестами Кузбасса Беловский рудник также второй квартал подряд завоевывает первое место.

Демонстрацию трудящихся открывает коллектив «Чертинской-1», самой крупной шахты рудника. Раньше эта шахта была в числе передовых, но последние месяцы работала не очень успешно: коллектив хоть и справлялся с государственным планом, но все-таки замыкал «таблицу соревнования». В октябре чертинцы наверстали упущенное. План по добыче угля предприятие выполнило на 109,7 процента, по производительности труда — на 110,7 процента, а по выпуску валовой продукции — на 111 процентов. Шахте по итогам работы в октябре присуждены первое место и переходящее Красное знамя горкома КПСС и горисполкома. Впереди колонны горняков знаменосец несет «Знамя трудовой славы» второго года семилетки. Это знамя пока еще не имеет хозяина. Чертинцам только поручено нести его мимо трибуны, но пройдет два месяца, и знамя будет передано на постоянное хранение предприятию, которое по итогам второго года семилетки займет первое место по всем показателям и в котором наилучшим образом организована воспитательная работа среди трудящихся.

За горняками идут металлурги. В колонне рядом с опытным плавильщиком Иваном Даниловичем Пудовым идет пенсионер Прокопий Яковлевич Назарец. Сейчас он, как и 40 других пенсионеров, опять вернулся в родной цех. На цинковом заводе строится сернокислотный цех. До пуска его осталось два месяца. Чтобы помочь строителям построить цех в срок, металлурги решили выделить из своей среды 90 человек на стройку. Но завод не должен сокращать количество выпуска продукции. Как быть? На помощь пришли пенсионеры.

К трибуне приближается колонна железнодорожников. Они несут огромный макет электровоза. За макетом следуют локомотивщики, вагонники, связисты, строители второго участка дорстройтреста, медицинские работники железнодорожной поликлиники.

Завершает праздничное шествие многотысячный коллектив завода «Кузбассрадио». В его рядах воспитано много передовиков. В числе демонстрантов мы видим тружеников бригад Лидии Юрчук, Таисии Беловой, Ольги Витовской, Лидии Нарышевой и многих других. Накануне праздника весь коллектив решил включиться в соревнование за звание коммунистического.

В чертинской части города, в поселках Бабанаково, ГРЭС, Бачатском и Грамотеинском 7 ноября прошли митинги трудящихся.

А. ЗАВГОРОДНИЙ.
(Корр. «Кузбасса»).

Международная жизнь

Праздник Октября прошел по всей планете

Народы всего мира торжественно отметили 43-ю годовщину Великой Октябрьской социалистической революции. В братских социалистических странах, в странах Азии, Африки, Латинской Америки — повсюду прошли митинги, собрания, демонстрации, участники которых славили Великий Октябрь, принимали сердечные приветствия и поздравления народам Советского Союза, строящим под руководством Коммунистической партии великое здание — коммунизм.

Широко отметили праздник Октября трудящиеся Китая. В Пекине, Шанхае, Харбине, Тяньцзине, Хух-Хото, Сиане, Чэнду, Гуанчжоу, Чайчуне и других городах состоялись многолюдные митинги, посвященные знаменательной дате. Все выступившие на митингах подчеркивали нерушимость великой дружбы китайского и советского народов, основанной на принципах марксизма-ленинизма и пролетарского интернационализма, они выражали благодарность советскому народу за братскую помощь китайскому народу в социалистическом строительстве. Китайский народ, говорили они, всегда будет стоять рядом с советским народом и решительно выступать в защиту завоеваний Великого Октября, против империалистической политики агрессии и войны, в защиту мира во всем мире.

В дни праздника торжественна и величава была столица Чехословацкой Социалистической Республики — Прага. Там, на Староместской площади, состоялся грандиозный митинг. Десятки тысяч трудящихся с красными знаменами, флагами и лозунгами заполнили большую площадь и прилегающие к ней улицы. Они с интересом выслушали речь члена Политбюро ЦК КПЧ, председателя Национального собрания З. Фирлингера. Он говорил о всемирно-историческом значении Великой Октябрьской социалистической революции, указавшей человечеству путь к прогрессу и миру, о торжестве бессмертных идей марксизма-ленинизма, о великих достижениях Советского Союза в строительстве социализма и коммунизма, о его великих заслугах в борьбе за мир и социализм, за счастливую жизнь людей.

Над площадью непрерывно гремели аплодисменты, когда З. Фирлингер говорил о вечной, нерушимой дружбе между чехословацким и советским народами, о единстве и сплоченности могучего лагеря социализма во главе с Советским Союзом — оплотом мира и безопасности народов.

После митинга был дан старт эстафете дружбы и мира. Участники эстафеты направились в двух направлениях к чехословацко-советской границе, чтобы передать советскому народу братское приветственное послание от чехословацкого народа, которое было принято на митинге.

Большой демонстрацией отметили праздник трудящиеся болгарской столицы — Софии. По площади 9 сентября, перед мавзолеем Георгия Димитрова, непрерывным потоком шли рабочие, работники научных и учебных заведений, учащиеся школ, техникумов, институтов.

Праздничные демонстрации состоялись также во всех окружных центрах, крупных городах и населенных пунктах Народной Республики Болгарии.

В столице МНР, одетой в праздничный наряд, состоялись парад народных войск и большая демонстрация населения Улан-Батора.

Оживленно было 7 ноября в посольстве СССР в Польше. Делегации политических и общественных организаций, промышленных предприятий и учреждений Варшавы передавали советским дипломатическим представителям поздравления советскому народу, Коммунистической партии и правительству Советского Союза, выражали восхищение успехами советских трудящихся в строительстве коммунизма. По случаю Октябрьского праздника на кладбище-мавзолее воинов Советской Армии в Варшаве, у памятника братства по оружию состоялось торжественное возложение венков от Центрального Комитета ПОРП, политических и общественных организаций, промышленных предприятий столицы.

Столица революционной Кубы — Гавана. Здесь во Дворце трудящихся состоялось торжественное заседание, посвященное празднику Октября. Несколько тысяч рабочих, служащих, студентов Гаваны, представители революционных организаций Кубы заполнили просторный зал дворца. На сцене — государственные флаги Советского Союза и Республики Кубы. На огромных транспарантах, протянутых по стенам, начертано: «Приветствуем 43-ю годовщину Октябрьской социалистической революции!»; «Благодарим Советский Союз за помощь!»; «Мы за мирное сосуществование и прочный мир!»; «Да здравствует международное единство трудящихся!»; «Да здравствует дружба народов!».

Открывая заседание, секретарь Конфедерации трудящихся Кубы по вопросам международных отношений Одон Альварес де ла Кампа заявил, что кубинский рабочий класс, весь народ в день славной годовщины Великого Октября горячо приветствуют советский народ, выражают ему глубочайшую благодарность за помощь и за его солидарность с революционной Кубой.

Затем с речами выступили другие руководители Конфедерации трудящихся Кубы, национальных профсоюзных федераций. Ораторы единодушно говорили о том, что Великая Октябрьская социалистическая революция явилась поворотным пунктом в истории всего человечества, впервые ликвидировала на шестой части территории всей земли эксплуатацию человека человеком, осветила путь всем народам мира к подлинной свободе и независимости, к счастью и прогрессу. Во всех выступлениях подчеркивалось, что братская бескорыстная помощь Советского Союза и других социалистических стран кубинскому народу явилась неоценимой поддержкой его борьбы за полное освобождение от империалистического господства, против попыток врагов Кубы лишить ее революционных завоеваний. Мы заверяем народ и правительство Советского Союза, заявил секретарь Конфедерации трудящихся Кубы по организационным вопросам Хесус Сото, что кубинский народ никогда не забудет бескорыстной и благородной помощи Советского Союза и всегда будет идти вместе с советским народом в его борьбе за всеобщий мир, за свободу и независимость всех народов земли.

В Калькутте состоялась торжественная сессия ежегодной конференции Индийско-Советского общества по развитию культурных связей штата Западная Бенгалия, посвященная годовщине Великой Октябрьской социалистической революции. Сессия, на которой присутствовали многочисленные представители общественности Калькутты, приняла приветствие советскому народу, в котором отмечается, что Великая Октябрьская социалистическая революция, «не только положила конец эксплуатации человека человеком в России, но и послужила маяком для миллионов угнетенных всего мира. Она явилась событием всемирно-исторического значения». Миллионы людей в нашей стране, указывается далее в приветствии, внимательно следят за героическими усилиями Советского Союза в деле освобождения человечества от угрозы войны, в деле укрепления мира на земле и развития добрых отношений между народами, а также за успехами СССР в завоевании космоса и покорении природы.

Знаменательной дате было посвящено торжественное собрание ассоциации «Франция—СССР», которое состоялось в парижском концертном зале «Плейель». От имени руководства ассоциации выступил бывший министр Рене Капитан. Октябрьская революция 1917 года, сказал он, — это важнейшее историческое событие, превратившее старую колониальную империю в дружественный союз народов, населяющих необ'ятные просторы Советской страны.

Во многих городах Англии прошли торжественные митинги и собрания трудящихся. Массовый митинг, организованный Лондонским окружным комитетом Коммунистической партии Великобритании, состоялся в лондонском районе Сент-Панкрасе. Выступая перед участниками митинга, вице-председатель Коммунистической партии Великобритании Палм Датт подчеркнул, что, совершив Октябрьскую революцию, народы некогда отсталой России открыли великую эру в истории — эру триумфального шествия социализма. Подробно остановившись на исторических победах, одержанных Советским Союзом и другими социалистическими странами в борьбе за построение коммунизма, за мир и разоружение, Палм Датт под бурные аплодисменты отметил выдающуюся роль в этой борьбе Первого секретаря ЦК КПСС Н. С. Хрущева.

«Глубоко изучать опыт советского народа» — под таким лозунгом ассоциация «Италия — СССР» провела целый ряд собраний и конференций, посвященных 43-й годовщине Великой Октябрьской социалистической революции.

Торжественно отметили знаменательную дату трудящиеся и общественные организации ГДР, Румынии, Венгрии, Вьетнама, Индонезии, Афганистана, Марокко, Цейлона, Уругвая и других стран.

По случаю 43-й годовщины Великой Октябрьской социалистической революции состоялись большие приемы в посольствах СССР в КНР, Тунисе, КНДР, ДРВ, Австралии, Финляндии, Венгрии, Албании, Румынии, Дании, Таиланде, Чехословакии, Индии и других странах мира. На приемах присутствовали видные государственные, политические и общественные деятели, представители деловых кругов, деятели культуры, науки и искусства, представители печати.

(ТАСС).

На Генеральной Ассамблее ООН

НЬЮ-ЙОРК, 8 ноября. (ТАСС). На три часа дня 7 ноября было назначено пленарное заседание Генеральной Ассамблеи для обсуждения вопроса о положении в Республике Конго. Ассамблея собралась вовремя, однако представитель Дагомеи предложил перенести заседание, мотивируя это тем, что Ассамблея должна заслушать президента Республики Конго Касавубу, который по указанию американского посла Тимберлейка выехал в Нью-Йорк, чтобы противодействовать признанию делегатов законного правительства Лумумбы представителями Конго в ООН. Предложение было принято большинством голосов. Против голосовали 12 делегаций, в том числе СССР и других социалистических стран.

НЬЮ-ЙОРК, 9 ноября. (ТАСС). Вчера в Политическом комитете закончилась общая дискуссия по вопросу о разоружении. В дискуссии, длившейся почти три недели, приняли участие делегаты 64 стран. Последними выступили представители Ливана и Кипра.

Ливанский делегат Фауд Аммун предложил, чтобы Политический комитет временно приостановил рассмотрение вопроса о разоружении — пока не станут известны результаты контактов между различными делегациями, которые имеют место в связи с подготовкой новых проектов резолюций по этому вопросу. Аммун заявил также, что соглашения по прекращению испытаний ядерного оружия, предотвращению более широкого распространения такого оружия и использованию космического пространства в мирных целях являются неотложными и могут быть заключены до того, как будет выработан договор о всеобщем и полном разоружении. Ливанский делегат поддержал предложения о создании в Африке, а также в Камбодже и Лаосе зон, свободных от атомного оружия.

Представитель Кипра призвал к скорейшему возобновлению переговоров по разоружению и высказался за создание международных полицейских сил раньше, чем будет осуществлено полное и всеобщее разоружение.

В ближайшие дни комитет приступит к обсуждению проектов резолюции по вопросу разоружения.

Президентские выборы в США

НЬЮ-ЙОРК, 9 ноября. (ТАСС). Вчера в США состоялись президентские выборы. Избирались президент и вице-президент, весь состав палаты представителей, одна треть сената (34 места из 100), губернаторы 27 штатов из 50, составы законодательных собраний штатов. Кроме того, заполнялись многочисленные выборные должности в местные органы власти.

От демократической партии на пост президента баллотировался сенатор Д. Кеннеди, вице-президента — Л. Джонсон. От республиканской партии соответственно — Р. Никсон и Г. Лодж.

Голосование началось утром и заканчивается в различных штатах по-разному — в 6, 8 и 11 часов вечера. В некоторых штатах в 5 часов утра по московскому времени 9 ноября голосование еще продолжалось.

Предварительный неофициальный подсчет первых результатов голосования, проводимый американскими агентствами печати, начался еще до окончания голосования.

По неофициальным данным агентства Ассошиэйтед Пресс на 6 час. 17 мин. по московскому времени, в 29.641 избирательном участке из 165.990 Кеннеди получил 7.131.210 голосов (52,9 проц.), Никсон — 6.351.185 (47,1 проц.).

По данным бюро переписи, в США имеют право голоса 109 млн. человек. Однако не менее 13 млн. из них отстранены от голосования и фактически лишены избирательных прав в результате различных ограничений. Кроме того, несколько миллионов избирателей не были включены в избирательные списки в связи со сложностью системы регистрации избирателей.

НЬЮ-ЙОРК, 9 ноября. (ТАСС). Газета «Нью-Йорк геральд трибюн» сообщила о том, что сенатор Кеннеди избран президентом США.

Таким образом, правительство Эйзенхауэра—Никсона, на платформе которого выступал кандидатом в президенты Никсон, потерпело сокрушительное политическое поражение.

ВАШИНГТОН, 9 ноября. (ТАСС). Газета «Вашингтон пост энд таймс геральд» в передовой статье, озаглавленной «Шаткая избирательная система», пишет:

«Величайшая тайна наших руководимых каждые четыре года выборов состоит в том, почему Соединенные Штаты продолжают выбирать своего президента с помощью самой сложной, утомительной и устарелой системы, когда-либо известной человеку».

Каждый раз, отмечает газета, при приближении дня выборов «страна трепещет из-за возможности возникновения хаоса, а затем, как только выборы закончены, со скрипом и затруднениями снова пускает в ход громоздкую машину еще на четыре года».

Самым вопиющим недостатком, продолжает «Вашингтон пост энд таймс геральд», является избрание «выборщиков» на выборах в каждом штате вместо президента и вице-президента. Первоначально отцы-основатели, конечно, полагали, что мудрые выборщики, назначенные штатами, будут собираться и выбирать президента из числа самых великих государственных мужей страны. Развитие «демократии» давно изменило эту концепцию выборщика. Тем не менее он продолжает стоять между избирателем и кандидатами на пост президента в качестве потенциального источника невыразимого вреда.

По-прежнему, подчеркивает газета, сохраняется серьезная опасность избрания в Белый дом кандидата, которого отклонило большинство избирателей.

Положение в Конго

НЬЮ-ЙОРК, 9 ноября. (ТАСС). Газета «Чикаго сан энд таймс» помещает статью Уильяма Фрая, который пишет, что «Патриса Лумумбу ждет успешное возвращение к власти в Конго, главным образом потому, что «фактически вся Африка — левая, правая и центристская» — считает его законным премьер-министром. Кроме того, Лумумба пользуется поддержкой такой значительной группировки в Конго, что без него никогда не удастся обеспечить никакой стабильности.

По мнению Фрая, «Вашингтон имел два козыря про запас», чтобы помешать возвращению премьер-министра Лумумбы к власти в Конго. Первый из них — «попытка подкупить леопольдвильский парламент» — был уже бит, так как парламент продолжает поддерживать Лумумбу, «другой американский козырь, пишет корреспондент, — отказ финансировать восстановление Конго, если будет возвращен Лумумба вызвал бы враждебность как раз тех людей, чьей дружбой Соединенные Штаты хотят заручиться».

ПРОТИВ Кубы продолжаются провокации империалистов США. В начале октября на острове высадилась группа вооруженных бандитов, снабженных американским оружием. Воинские части и отряды крестьянской милиции Кубинской Республики окружили шайку. Ее главарь был убит. Некоторые участники контрреволюционной банды сдались. Установлено, что в составе головорезов имелись граждане США.

На снимке: группа сдавшихся контрреволюционеров.

Фотохроника ТАСС.

Всеобщая забастовка в Аргентине

БУЭНОС-АЙРЕС, 8 ноября. (ТАСС). Корреспондент ТАСС В. Колокольников передает: Вчера, 7 ноября, трудящиеся Аргентины об'явили по всей стране всеобщую 24-часовую забастовку в знак протеста против проведения нынешним правительством антирабочей политики. Решение о проведении этой забастовки было принято несколько дней тому назад, после наложения президентом Фрондиси вето на принятые национальным конгрессом изменения к так называемому «закону об увольнениях». Эти изменения ввиду усилившейся в последние годы в стране инфляции предусматривали увеличение выплаты рабочим и служащим в случае их увольнения денежной компенсации с одной до пяти тысяч песо.

Вчера в столице Аргентины — Буэнос-Айресе закрылись промышленные предприятия, магазины, рестораны; парализован городской транспорт, не работают банки, государственные учреждения, не вышли газеты.

По сообщениям вчерашних вечерних газет, забастовка должна охватить всю страну. Газета «Критика» опубликовала неполный список профсоюзов, присоединившихся к забастовке, насчитывающей свыше 70 наиболее крупных организаций трудящихся. Среди них три самых крупных в Аргентине профсоюзных об'единения: «Организация 62-х профсоюзов», «Организация 32-х профсоюзов» и «Движение за единство и координацию действий профсоюзов».

Эта газета опубликовала также заявления руководства целого ряда политических партий страны в поддержку всеобщей забастовки. Такие заявления сделали главная оппозиционная партия «Гражданско - радикальный союз народа», социалистическая партия и другие. Руководство партии «Гражданско - радикальный союз народа» подчеркивает, в частности, в своем заявлении, что нынешняя забастовка является «справедливой реакцией на несправедливую и неблагоразумную позицию, занятую нынешним правительством».

Очередная неудача

НЬЮ-ЙОРК, 8 ноября. (ТАСС). По сообщению корреспондента агентства Юнайтед Пресс Интернейшнл с мыса Канаверал, сегодня Соединенные Штаты сделали новую попытку запуска ракеты «Блю-скаут», которая должна была достичь высоты в 24.500 миль. Эта четырехступенчатая ракета военно-воздушных сил несла на себе полезный груз весом в 29,4 фунта (приборы по измерению радиации). Ее полет должен был продлиться свыше 10 часов.

Как указывает корреспондент агентства Ассошиэйтед Пресс, запуск ракеты не удался. Военно-воздушные силы сообщили, что, «согласно предварительным телеметрическим данным, преждевременное выгорание второй ступени нарушило общее действие запущенной ракеты, и вся система упала в Атлантический океан примерно в 250 милях от испытательного полигона».

По сообщению корреспондента агентства Ассошиэйтед Пресс из Вашингтона, сегодня также потерпел неудачу запуск в космос мощной ракеты «Литл-джо».

Краткие сообщения

● С 7 ноября установлено прямое воздушное сообщение между Гаваной и Прагой.

Воздушная линия будет проходить через Азорские острова и Лондон.

● Варненский судостроительный и судоремонтный завод (Болгария) передал на днях советскому торговому флоту новый танкер «Алма-Ата» грузоподъемностью в четыре тысячи тонн. Это четвертый танкер, построенный варненскими судостроителями для Советского Союза.

● Из Лондона сообщают: «Стандард мотор компани» об'явила, что из-за отсутствия заказов в автомобильной промышленности она увольняет 1.700 рабочих.

● Корреспондент агентства Рейтер передает из Карачи, что, согласно последним официальным данным, в результате двух циклонов, недавно прошедших в районе Читтагонг (Восточный Пакистан), погибло 12 тысяч человек.

● Английское министерство колоний запретило на неопределенный срок в'езд частных лиц в Маскат (протекторат Англии на Аравийском полуострове.— Прим. ред.).

Как полагают, эта мера была вызвана антианглийскими выступлениями, которые произошли в этом протекторате. В Лондоне стало известно, что вооруженная группа, руководимая шейхом Османом, заняла и контролирует некоторые зоны в гористой местности Северного Маската.

● Газета «Нейе Рейн-цейтунг» (ФРГ) пишет о большом интересе к изучению русского языка, проявляемом западногерманскими школьниками, студентами, учеными и представителями деловых кругов. Этот интерес особенно возрос с тех пор, как были запущены советские искусственные спутники Земли.

(ТАСС).

Алла Паркаева! Танец из балета Чайковского!..

Эти слова конферансье давно знакомы рабочим прокопьевского завода «Электромашина». Балерину коллектива художественной самодеятельности заводского клуба всегда встречают и провожают аплодисментами.

Успех Паркаевой сопутствует не только на клубной сцене, но и на работе. Помогают ей в этом хорошая смекалка и комсомольская настойчивость. Алла лучшая намотчица секций якорей и статоров. Освоила она новую специальность — обмотчицы статоров.

Все эти годы Алла посещает вечернюю школу и сейчас учится в 10-м классе.

Фото П. Костюкова.

Газета и школа

Обзор печати

В Ленинске-Кузнецком проведена значительная работа в создании школ нового типа и укреплении учебно-материальной базы. Пять десятилетних школ реорганизованы в средние с производственным обучением, две семилетние — преобразованы в восьмилетние. Для молодежи, работающей на шахтах, заводах и стройках, создано десять вечерних (сменных) школ. В текущем году построены 62 классные комнаты на 2000 ученических мест, ведется сооружение еще пяти классных комнат, десяти мастерских и трех спортивных залов.

В практике работы школ все более широкое применение находит связь обучения и воспитания детей с жизнью, с производством, с производительным трудом. Во всех школах введено самообслуживание учащихся.

В средней школе № 17 учащиеся, педагоги и коллектив шефствующей шахты «Полысаевская-1» построили слесарную и столярную мастерские, термический цех, гараж, класс автодела, типовую школьную теплицу, птицеводческую и кролиководческую фермы, организовали парниковое хозяйство на 100 рам, учебно-опытный и производственный участки площадью 27,5 га. Свыше 100 учеников получили специальности электрослесарей и машинистов шахтных установок. В средней школе № 18 ученики старших классов успешно осваивают основы строительного дела, многие стали каменщиками, штукатурами, плотниками. Ученики 8—10-х классов школ №№ 18, 20, 29 летом отработали на школьном строительстве по 100 часов. Школьники города весной посадили 65 тысяч деревьев и кустарников.

В обобщении опыта перестройки работы школ, в укреплении их связи с жизнью немаловажную роль играет городская газета **«Ленинский шахтер»** (редактор Ф. Кайгородцев). Газета публикует постановочные статьи, печатает материалы о воспитании школьников в труде, о лучших преподавателях, о пионерской работе, о художественной самодеятельности школьников.

В одном из сентябрьских номеров «Ленинского шахтера» с большой статьей о работе школ выступил секретарь горкома КПСС Л. Голосов. Автор анализирует вопросы дальнейшего развития народного образования, опираясь на факты, взятые из практики школ, отмечает подлинных мастеров педагогического дела, критикует существенные недостатки.

«Решая проблемы трудового воспитания, — замечает Л. Голосов, — следует серьезно задуматься о более тесной связи учащихся с коллективами шефствующих предприятий. В этом направлении хороший пример показала школа № 6, установившая крепкую дружбу с коллективом завода «Красный Октябрь».

Автор пишет о том, что большое воспитательное влияние на учащихся имеет пример ударников и бригад коммунистического труда.

Заведующий городским отделом народного образования Ю. Абрамов в статье «Школа и семья» приводит убедительные примеры и факты.

«Мы имеем немало родителей, которые постоянно поддерживают связь со школой, обеспечивают правильное воспитание своих детей. Таня Вергазова, ученица 8-го класса школы № 10, и в школе, и дома отличается трудолюбием, скромностью, хорошо учится по всем предметам. Ее родители работают: отец на шахте имени С. М. Кирова начальником участка, мать — в тресте «Ленинуголь». Но занятость на работе не мешает супругам Вергазовым поддерживать постоянный контакт со школой, активно участвовать во всех мероприятиях, проводимых школой».

В статье рассказывается о горном мастере шахты имени 7 ноября Карпове, который самоотверженным трудом на производстве прививает детям трудолюбие. Когда потребовалось помочь школе № 8 в строительстве дополнительных классных комнат, чтобы упразднить трехсменные занятия, т. Карпов бесплатно отработал шесть дней.

Автор приводит и другие факты. Не все родители понимают, что участие школьников в посильном труде должно быть не только в школе, но и дома. Он пишет о роли родительских комитетов при домоуправлениях и в школах, о значении лекториев для родителей.

Со статьей Ю. Абрамова перекликается письмо десятника вентиляции шахты «Полысаевская-1» Б. Лукина, напечатанное в «Ленинском шахтере» 17 сентября.

«На мой взгляд, без помощи родителей учителю трудно справиться с воспитанием и обучением детей, — пишет Б. Лукин. — И правильно поступает учитель, когда интересуется, как живет ученик, чем занимается в свободное от занятий время. А родители, в свою очередь, должны часто бывать в школе, поддерживать связь с классным руководителем, помогать ему устранять недостатки в учебно-воспитательной работе. Вот тогда будет настоящая связь школы с семьей. Я часто бывал на собраниях родителей, знал недостатки моего ребенка, прислушивался к советам учителя. Это принесло большую пользу. Мой сын успешно окончил первый класс и сейчас неплохо учится».

Газета «Ленинский шахтер» хорошо освещает многие вопросы жизни школы. Редакция помещает статьи и заметки о пионерской двухлетке в честь 40-летия пионерской организации, об участии школьников в работах на колхозных и совхозных полях, о пришкольных учебно-опытных участках, о работе детского сектора Дворца культуры, в кружках которого занимается до 200 ребят.

Наряду с положительными моментами в освещении перестройки школьного образования в газете «Ленинский шахтер», необходимо обратить внимание сотрудников редакции и ее авторского актива на те вопросы, которые не находят достаточного отражения. В частности, не принимается достаточных мер для полного осуществления всеобщего обязательного восьмилетнего обучения детей и повышения качества знаний учащихся. В прошлом учебном году из школ города без уважительных причин отсеялось 740 учеников. В газете редко появляются материалы о деятельности постоянной комиссии горсовета по народному образованию, редакция не привлекает к участию в газете депутатов-учителей, председателей родительских комитетов, почти ничего не говорит о работе вечерних (сменных) школ, об укреплении их учебно-материальной базы, об организации производственного обучения.

Надо надеяться, что положительный опыт, который накоплен журналистами «Ленинского шахтера», будет содействовать успеху работы газеты, а недостатки, которые имеются в освещении перестройки школы, будут устранены.

По странам

ЗАКОНЧЕНЫ ОСНОВНЫЕ РАБОТЫ на строительстве восточного полукольца автодороги вокруг Москвы. 48-километровая трасса соединила Ярославское и Подольское шоссе.

Сооружение восточного участка автодороги позволит намного разгрузить Садовое кольцо города от транзитного потока грузовиков. На полукольце автомобили смогут развивать скорость до 120 километров в час.

☆ ☆ ☆

ПЕРВЫЙ В ЕВРОПЕ ЭНЕРГОБЛОК ОТКРЫТОГО ТИПА пущен на ГРЭС «Северная». Мощность его 150 тысяч киловатт.

Впервые в практике отечественного энергостроения котлоагрегат работает на газе. Он рассчитан на производство 500 тонн пара в час. Турбогенератор отличается экономичными габаритами.

☆ ☆ ☆

НОВЫЙ СТРОИТЕЛЬНЫЙ МАТЕРИАЛ цементошибролит начал выпускать Тавдинский лесокомбинат имени Куйбышева. Основным сырьем для него служат стружки, которые предварительно обрабатываются хлористым кальцием и другими препаратами, а затем смешиваются с цементом. Спрессованные из этой массы цементошибролитовые плиты являются замечательным теплоизоляционным материалом.

☆ ☆ ☆

ПЕРВАЯ ОПЫТНАЯ ВАРКА произведена на Зиминском гидролизном заводе — крупнейшем предприятии гидролизной промышленности в стране, сооружаемом по плану семилетки на берегах сибирской реки Оки.

Со склада древесного сырья в аппараты пошли отходы лесопиления и деревопереработки — опилки и стружки. При пуске завода на полную мощность, когда в его цехах встанут 12 гидролизных аппаратов, он сможет ежегодно выпускать сотни тысяч декалитров спирта, 7 тысяч тонн кормовых дрожжей и много другой ценной продукции.

☆ ☆ ☆

ГИГАНТСКАЯ ЧИНАРА растет в окрестностях Кассансая. Она выделяется своей изумрудной зеленью. Семнадцать раз нужно переставлять метровую вешку, чтобы вычислить окружность этого могучего дерева. Шестидесяти метров достигает его высота. Согласно легендам, живущим среди местного населения, она является древнейшим деревом Ферганской долины. Ей насчитывается около полутора тысяч лет.

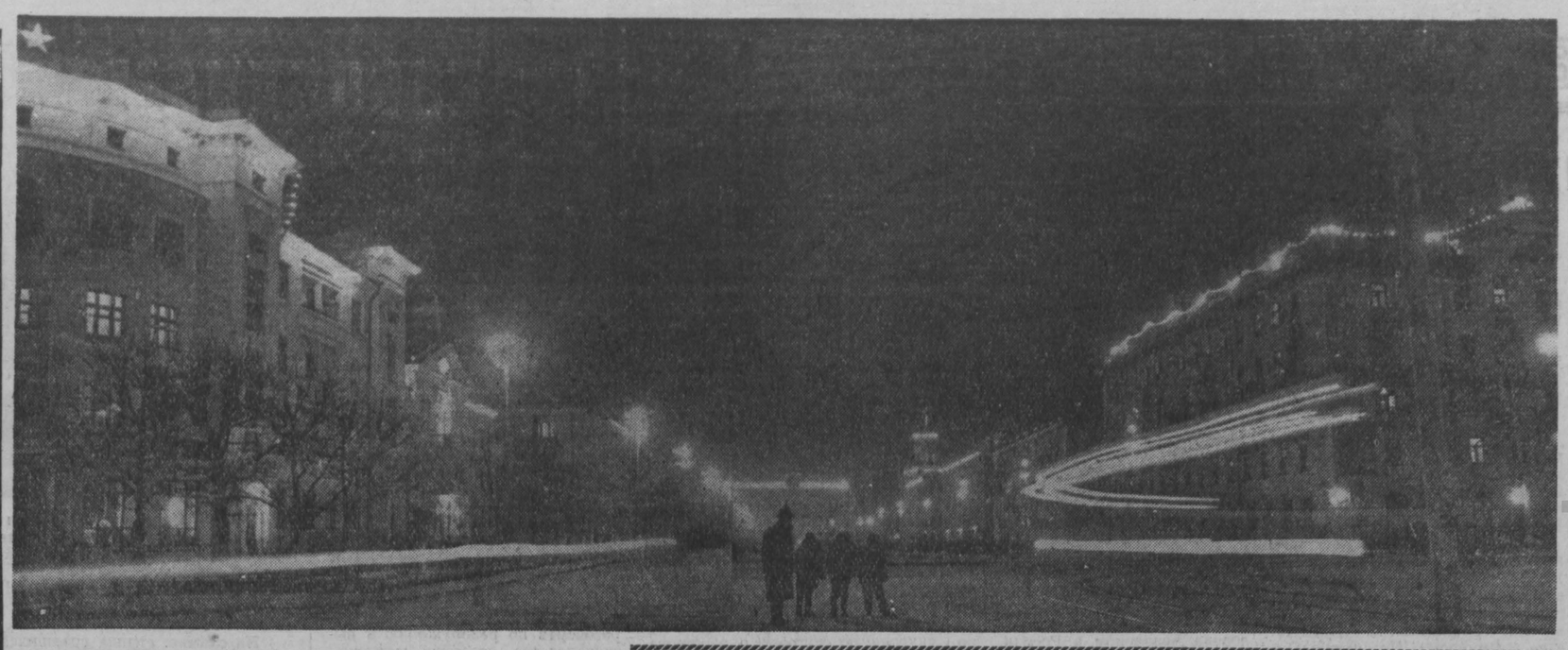

В КРАСИВОМ наряде в эти праздничные дни Советский проспект — главная улица областного центра. Едва на город опускаются ранние ноябрьские сумерки, как вспыхивают тысячи электрических лампочек. Они цепочками разноцветных огней окаймляют многоэтажные здания, свисают гирляндами вниз. Даже ночь отступила перед этим потоком света.

Фото **В. Войтенко.**

Это нужно людям!

Со всех концов страны по путевкам комсомола едет сюда молодежь, целыми группами направляются в Сибирь демобилизованные воины Советской Армии. Строительство Западно-Сибирского металлургического завода идет ударными темпами.

Надо сказать, трудятся энтузиасты не покладая рук. Растет рабочий городок.

Казалось бы, для нормальной работы молодым строителям должны быть созданы все условия. И прежде всего стройка должна заботиться об их здоровье. Но здесь-то — настоящий «прорыв».

Медицинское обслуживание коллектива Антоновской площадки организовано с 1958 года; существуют там поликлиника и больница, однако до августа настоящего года они ютились в таком тесном здании, что о нормальной работе их не могло быть и речи. В августе им дали более просторное помещение, появилась возможность открыть ряд новых кабинетов и расширить стационар.

Однако и на этот раз под больницу и поликлинику отвели совершенно не приспособленный для этой цели жилой дом, с темными коридорами и узкими лестничными клетками, куда даже не пронесешь носилки. Можно ли в таких условиях организовать правильную работу операционного блока, диагностических и лечебных кабинетов?

До сих пор из-за недостатка помещений больница и поликлиника не имеют собственной аптеки и прачечной. Белье для стирки отвозят в Сталинск. В Сталинск же приходится ездить за медикаментами.

Еще серьезней положение со строительством зданий для роддома, больницы и поликлиники, которые по плану должны быть сданы в эксплуатацию в четвертом квартале этого года.

Если учесть, что из ассигнованных на строительство роддома 3 миллионов рублей к 1 сентября было освоено всего 300 тысяч и не сделаны даже коробки зданий, можно всерьез опасаться, что план этот не будет выполнен и в будущем году. Как это ни странно, такое положение дел нимало не волнует управляющего трестом «Сталинскметаллургстрой» тов. Казарцева. Главный врач 29-й больницы, обслуживающей Антоновскую площадку, А. Е. Стародумова неоднократно обращалась к нему с просьбой форсировать строительство лечебных учреждений, не раз выступала по этому вопросу на собраниях, но безрезультатно.

Тысячи молодых строителей-энтузиастов ждут высококачественной медицинской помощи. Для них строятся прекрасные, в полном смысле слова, образцовые здания больницы и поликлиники. Но строятся медленно, хотя потребность в них тем более необходима, что население городка растет очень быстро, а строящаяся поликлиника рассчитана на 200 посещений в день. В связи с этим очень важно пересмотреть проект строительства поликлиники, что называется, на ходу и увеличить пропускную способность ее по крайней мере в два с половиной раза.

Медицинские работники стройки пред'являют справедливые претензии к руководству «Сталинскметаллургстроя», которое не заботится в должной мере о здоровье строителей гиганта металлургии.

Профессор
О. ШЕРШЕВСКАЯ,
депутат областного Совета,
член постоянной комиссии
по здравоохранению.

Почему восторжествовала прихоть?

Комсомольск — большой рабочий поселок, где имеется свой врачебный участок. И вот надо же такому случиться: летом одновременно уехали сразу два врача-специалиста, а вскоре в поселок прибыла педиатр Епифанова. Она, как и положено, заняла квартиру уехавших врачей, рядом с больницей. И вдруг на эту же квартиру об'явился другой хозяин: техник-геолог Цаплин, секретарь цеховой парторганизации. Прежняя его квартира была неплохая, но он купил себе легковую машину, а при квартире врача имеется хороший сарай — под гараж. Ордер на квартиру, как это ни странно, без согласия членов жилищно-бытовой комиссии выписан по указанию директора рудника Журавлева и начальника шахты Петровых.

Вел себя Цаплин так вызывающе, что супруги Епифановы вынуждены были уйти из квартиры. Но странно другое: этому произволу способствовал секретарь партбюро рудника Овчинников. Не нашли мы поддержки в Тисульском райкоме партии и райисполкоме.

Нам непонятно, почему в данной неприглядной истории были попраны всякие нормы и законы в распределении квартир, почему восторжествовала несправедливость, прихоть руководителей рудника?

Степанов, Бредихин, Богданова, Карпова и другие — всего 10 подписей.

—●—

„Музыкальная история"

В июле этого года я купила пианино марки «Кузбасс». Я очень люблю музыку, поэтому покупка доставила мне много радости. Но вскоре пришли и огорчения. У инструмента стали невыносимо дребезжать струны, перестали работать педали. Я подумала, что если дело пойдет так и дальше, то на пианино можно будет исполнять в скором времени успешно только «чижика-пыжика». Потому я обратилась за помощью к директору фабрики пианино т. Розину. Ему, очевидно, были не в новинку претензии, подобные моим. Он попросту решил отмолчаться. Какой уж тут может быть разговор о гарантии, когда фабрика не гарантирует качество, а ее директор не хочет разговаривать с попавшими впросак покупателями.

Мне кажется, что давно настало время потребовать от директора, да и от других работников фабрики, обеспечить высокое качество выпускаемой ими продукции. Этой «музыкальной истории» нужен хороший конец.

Л. МИНИНА,
инженер совнархоза.

Редактор
Н. Я. ТРОИЦКИЙ.

Продавцы-книголюбы

В центре села Пача — большое красивое здание. Это магазин Пачинского рабкоопа. В нем многолюдно. Один покупатель берет вермишель, второй — сахар, третий — консервы. Продавец быстро взвешивает, завертывает и подает покупателям продукты.

К прилавку, за которым на стеллажах размещены книги, подходит малыш. Выбрав свободную минуту, к нему спешит продавец

— Мне, тетя Валя, книжку. Забыл, как называется. Дайте ту, что мама сказала.

У тети Вали затруднение: по таким признакам трудно подыскать то, что нужно дошкольнику: показывает одну за другой обложки книг, но ребенок отрицательно качает головой и неуверенно тянет:

— На обложке дядя такой высокий, он еще с ребятами дружит...

— Дядя Степа? — догадывается продавец. Мальчик обрадовался:

— Да да! Мама так и сказала: «Дяля Степа!»

Уплатив за покупку, ребенок прижимает ее к груди и бежит домой.

Признаться, глядя на эту сценку, я испытал не меньшую радость, чем маленький покупатель книги.

Валентина Яковлевна Кудымова и Валентина Игнатьевна Березовская хорошо торгуют книгами. Не так давно эти продавцы на складе Яшкинского райпотребсоюза подобрали детской литературы на 600 рублей, и почти вся она распродана.

Многие учителя, механизаторы, животноводы обзаводятся личными библиотеками. За последние два месяца художественной литературы продано на 2500 рублей. А с начала года по сентябрь продано различных книг почти на 9000 рублей.

Продавцы Пачинского магазина не жалеют времени на доброе дело. Они интересуются тем, какие книги нужны жителям села. Сами выезжают в районный центр и на складах находят нужные книги. Не удовлетворяется полностью спрос на специальную литературу; к сожалению, она не всегда бывает на складе. Следовало бы председателю Яшкинского райпотребсоюза проявить больше заботы о том, чтобы обеспечить магазины литературой по вопросам животноводства, полеводства, механизации.

Н. КУБЫЛИНСКИЙ.

Хоккеисты вступили в борьбу

Расскажите о предстоящих играх в хоккей с шайбой. Какова система розыгрыша чемпионата страны по этому виду спорта? Сколько команд будет выступать? С кем предстоит встретиться хоккеистам нашего «Металлурга»?

Много таких вопросов получила редакция. Мы попросили корреспондентов газеты «Советский спорт» Евгения БИРУНЕ и Владимира ПАХОМОВА ответить на них. Вот что они рассказали.

Пожалуй, ни одна из спортивных игр не имеет столько разновидностей, как хоккей. Летом во многих странах популярен травяной хоккей, который входит даже в программу Олимпийских игр. Зимой на покрытых льдом футбольных полях идут интересные поединки по хоккею с мячом, который у нас часто называют «русским хоккеем», а в странах Европы он известен под названием «хоккей-бенди». И, наконец, ежегодно в одной из стран мира собираются на мировой чемпионат представители еще одного вида хоккея — хоккея с шайбой, весьма популярного на всех континентах.

Этот вид хоккея имеет почти столетнюю историю. Достаточно сказать, что шведы стали заниматься им в 1896 году. Многолетнюю историю имеют многие хоккейные клубы в Чехословакии, Австрии, Швейцарии, Англии.

У нас хоккей с шайбой начали культивировать еще перед войной, но тогда он как-то не прижился. И лишь зимой 1946—1947 года началось массовое увлечение этой смелой и атлетической игрой.

А спустя семь лет сборная СССР впервые выступила на первенстве мира. Дебют превзошел все ожидания — прославленная канадская сборная, доселе почти никогда не знавшая поражений в отдельных матчах, не говоря уже о турнирах, уступила первое место нашим хоккеистам, проиграв решающую встречу со счетом 2:7.

Сегодня хоккей с шайбой необычно популярен в нашей стране. Порой мы уже забываем о том, что 14 лет назад эта игра вообще была нам неизвестна. Третье место, занятое сборной командой СССР на последних Олимпийских играх в Скво Вэлли, расценивается уже как серьезная неудача. И это не мелкие придирки. Наши хоккеисты могут и должны играть лучше. Для этого есть все основания. Достаточно сказать, что хоккей с мячом, передавший в свое время «шайбистам» Всеволода Боброва, Евгения Бабича, Анатолия Тарасова и многих других спортсменов, о которых и сегодня еще с восхищением говорит весь спортивный мир, по-прежнему остается кузницей талантов.

Поговорите с любым из наших ведущих игроков по хоккею с шайбой, и вы узнаете, что они начинали свой путь в большой спорт с русского хоккея. Побеседуйте с тренерами, и они расскажут вам, что самые быстрые их питомцы овладели своим козырем — скоростью в то время, когда играли в хоккей с мячом. В свою очередь, хоккей с шайбой, пожалуй, как никакой другой вид спорта, развивает мужество, силу, сноровку. Так что разделять эти два вида спорта не стоит. Спорить, что интересней и что важней — бессмысленно.

29 октября дан старт очередному чемпионату страны по хоккею с шайбой. В нынешнем розыгрыше участвует рекордное число команд — 19. Никогда еще не было такого количества претендентов на золотые медали.

Команды — участницы первенства СССР разбиты на две подгруппы. В первой подгруппе — ЦСКА, «Локомотив» (Москва), СКА, «Кировец» и институт железнодорожного транспорта (все — Ленинград), команда г. Электростали, «Химик» (Воскресенск), «Вагоностроитель» (Рига) и команда г. Калинина. Вторую подгруппу составляют московские команды «Динамо», «Крылья Советов» и «Локомотив», горьковское «Торпедо», челябинский «Трактор», свердловский «Спартак», новосибирское «Динамо», омский «Спартак», пермский «Молот» и «Металлург» (Сталинск).

Чемпионат пройдет в два этапа. В предварительных состязаниях команды друг с другом встретятся дважды. Команды, занявшие первые три места в подгруппах, образуют финальную группу, где разыгрывают места с 1-го по 6-е. Остальные команды разыгрывают в подгруппах места с 7-го по 12-е, с 13-го по 19-е. Интересно заметить, что в отличие от футбольного чемпионата финальные игры хоккеистов пройдут с зачетом результатов предварительных встреч. Так что уже на первом этапе соревнований скучных игр не будет.

Последний матч первенства страны намечено провести 10 февраля. Но на этом не кончатся волнения любителей хоккея.

В этом сезоне после четырехлетнего перерыва возобновляется розыгрыш кубка СССР. Кубковые матчи начнутся 20 февраля, а финал состоится 15 апреля.

В то время, когда в таблицу розыгрыша кубка будут вноситься первые результаты, игроки сборной страны будут «сидеть на чемоданах». Их путь будет лежать в Швейцарию, где в первой половине марта состоится очередное первенство мира.

Наконец, нашим лучшим хоккеистам предстоит в нынешнем сезоне еще одно испытание. Программа второй зимней Спартакиады народов РСФСР включает турнир, где будут играть сборные городов и областей. И, конечно, мастера клюшки не останутся в стороне, когда речь зайдет о том, чтобы отстаивать честь земляков.

У любителей хоккея Кемеровской области теперь в первенстве страны своя команда «Металлург» (Сталинск). Чемпион Российской Федерации успешно провел предсезонный тренировочный сбор в Москве.

На московском льду хоккеисты Кузнецкого металлургического комбината провели ряд товарищеских матчей с командами, которые будут участвовать во всесоюзном чемпионате.

«Металлург» проиграл «Молоту» (Пермь) в первом матче 5:9, но взял реванш во второй встрече — 3:1. 7:6 — с таким счетом хоккеисты Сталинска выиграли у спартаковцев Свердловска, которым они вначале проиграли — 4:8. Дважды «Металлург» потерпел поражение от команды г. Калинина — 0:2 и 5:8. Со счетом 6:5 металлурги выиграли у спартаковцев Омска.

На катке «Сокольники» проводился розыгрыш приза газеты «Советский спорт». Волею жребия первым в борьбу вступили хоккеисты команды г. Электросталь и «Металлург» (Сталинск). Более опытные спортсмены Подмосковья победили — 6:2.

Следует отметить, что «Металлург» выступил без одного из сильнейших своих нападающих — Бедарева. Смелую расчетливую игру показал вратарь Валерий Смирнов. На трибунах не раз раздавались в его честь аплодисменты.

На снимке: играют «Металлург» и «Электросталь». Кажется, что гол неминуем. К. Крупков, игрок команды «Электросталь», находится в очень выгодном положении, но и на этот раз В. Смирнов, вратарь «Металлурга», не растерялся.

Фото **авторов.**

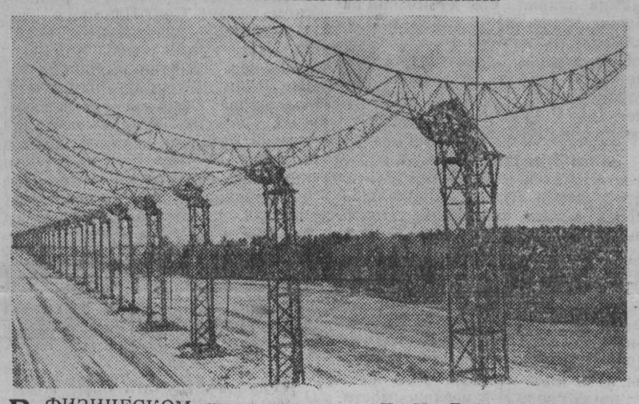

В ФИЗИЧЕСКОМ институте имени П. Н. Лебедева Академии наук СССР под руководством заведующего лабораторией радиоастрономии В. В. Виткевича и главного конструктора П. Д. Калачева разработан крестообразный радиотелескоп 1000×1000 метров который в настоящее время является самым большим радиотелескопом в мире.

НА СНИМКЕ: антенна крестообразного радиотелескопа.

Планетарий в шахтерском клубе

В клубе поселка Бабанаково необычно темно и тихо. Но зал не пуст. В нем больше ста человек. Они смотрят, как на искусственном небе движутся небесные тела, восходит и заходит Солнце... Идет лекция о космосе.

Это начал работать в шахтерском клубе планетарий. Правление клуба выписало из Москвы аппарат «Передвижной планетарий УП-3», который установлен в малом зале клуба.

Правление клуба «Шахтер» создало астрономический университет для рабочих шахт города Белова. В университет записалось более ста человек.

Горняки и члены их семей прослушают под куполом планетария лекции-сеансы на темы: «Строение Вселенной», «Есть ли жизнь на других планетах», «Что происходит на Солнце», «Необыкновенные небесные явления», «Советский космический корабль», «Происхождение Земли и планет». Лекции в университете будут читать сотрудники Кемеровского планетария, члены Всесоюзного общества по распространению политических и научных знаний, преподаватели школ.

Е. ДОЛГИХ.

На шахматной олимпиаде

ЛЕЙПЦИГ, 9 ноября. (ТАСС). Судьба золотых медалей чемпионов мира уже решена — они завоеваны советскими шахматистами, блистательно прошедшими трудный путь к шахматному олимпу. Состоялся 11-й, заключительный тур финальных соревнований шахматной олимпиады.

Встреча команды СССР с шахматистами Англии привела к неожиданностям. В партии с Пенроузом Таль потерпел поражение. Корчной выиграл у Бардена. Две партии отложены.

Пятичасовая напряженная борьба в заключительном туре не определила второго и третьего призеров олимпиады. Окончательные результаты выяснятся после того, когда будут доиграны все неоконченные партии.

Однако можно полагать, что второе место останется за американскими шахматистами, а третье займут югославы.

Во втором финальном турнире победитель определился. Это — команда Швеции.

—●—

Волейболисты РСФСР в Китае

В Цинани (КНР) женская и мужская волейбольные команды РСФСР выступили против сборных команд провинции Сычуань.

У женщин победили китайские спортсменки со счетом 3 : 1. Во встрече мужских команд с таким же счетом 3 : 1 выиграли советские волейболисты.

В театрах и кино

ТЕАТР МУЗКОМЕДИИ. Сегодня — **Свадьба Марион.** 11 ноября — **Баядера,** 12 — **Последний чардаш,** 13 — днем **Последний чардаш,** вечером — **Свадьба в Малиновке;** 15 — **Баядера,** 16 — **Свадьба Марион.**

ГОСЦИРК. Сегодня — **Представление в трех отделениях. Аттракцион ТИГРЫ. Укротитель засл. арт. РСФСР А. Александров.** Начало в 8 часов вечера.

КИНОТЕАТР «МОСКВА». 1. **Наука и техника № 18.** Новый югославский художественный фильм **Участок «Б»** (9, 10-50, 12-40, 2-30, 4-20, 6-10, 10 — дети до 16 лет не допускаются). Широкоэкранный фильм **Ровесник века** (8). 2. **Советский спорт № 8. Свинарка и пастух** (9, 10-55, 12-50, 2-45 — для детей; 6-35, 10-25). **Ссора в Лукашах** (4-40, 8-30). 3. **Неудачное новоселье. Первый день мира** (9, 10-55, 12-50, 2-45 — для детей; 4-40). Документальный фильм **Это было в Скво-Велли** (6-35, 8, 9-30).

КИНОТЕАТР «МЕТАЛЛУРГ». **Испытательный срок** (10, 12, 2 — для детей; 4, 6, 8, 10).

КИНОТЕАТР «ОКТЯБРЬ». **Катя-Катюша** (10-30, 2-30 — для детей; 8-20). **Опасная зона** (12-30, 5, 6-40, 10).

КИНОТЕАТР «ПРОГРЕСС». **Тайна горного озера** (9-35, 11-30, 3-30 — для детей). **Таманго** (1-30, 5-30, 7-20, 9-20).

ДК ШАХТЕРОВ. **Испытательный срок** (3, 5-30, 8, 10).

ДК ХИМКОМБИНАТА. **Домой** (3, 5, 7, 9).

КЛУБ ГРЭС. **Голубой лисенок** (2, 4). **Рассветает** (6, 8, 10).

КЛУБ ПОСЕЛКА ЮЖНОГО. **Мамлюк** (1 — для детей). **Банковый билет в миллион фунтов стерлингов** (5, 7, 9).

Требуются

ЮЖНОЙ АВТОБАЗЕ в автобазу и Кедровскую автоколонну — **шоферы, автослесари, техник по запасным частям, автомеханики, токари.**

Обращаться. г. Кемерово, ул. Вокзальная, 149, Южная автобаза.

КЕМЕРОВСКОМУ МЯСОКОНСЕРВНОМУ КОМБИНАТУ — машинисты аммиачных компрессоров, электрики, кочегары и руководитель художественной самодеятельности (баянист).

Обращаться в отдел кадров мясокомбината.

ФАБРИКЕ ПИАНИНО — токарь по металлу, технолог, знакомый с деревообработкой, техник-химик, кочегары с дипломом, станочники, столяры.

Обращаться: г. Кемерово. Кировский район, ул. Смоленская, 5.

КОНТОРЕ «РОСБАКАЛЕИ» срочно — **кладовщики, зав. складами, ст. экономист, проводники вагонов по сопровождению грузов, машинистка, товароведы, бухгалтеры, экспедитор, грузчики.**

Обращаться: г. Кемерово, улица Вокзальная, 107.

КЕМЕРОВСКОМУ АЭРОПОРТУ — старший инженер по капстроительству и технадзору, диспетчеры (из числа лиц летного состава), **грузчики, кузнец, радиооператоры, стартеры.**

АНИЛИНО-КРАСОЧНОМУ ЗАВОДУ — рабочие всех специальностей на строящийся об'ект.

Обращаться: г. Кемерово, Кировский район, ул. Черемховская, 1, в отдел кадров.

ТОПКИНСКОЙ АВТОКОЛОННЕ — шоферы, автослесари, токари.

Обращаться: г. Топки, стройуправление треста «Кемеровошахтострой» (бывшая Юргинская авто база).

Коллектив Кемеровского анилино-красочного завода с прискорбием извещает о безвременной кончине работницы завода

БАТАЛОВОЙ
Марии Алексеевны

и выражает глубокое соболезнование семье покойной.

АДРЕС РЕДАКЦИИ И ИЗДАТЕЛЬСТВА: г. Кемерово, ул. Трудовая, 64 **ТЕЛЕФОНЫ:** редактора 2-24, заместителей редактора 8-05 и 2-37, секретаря 2-53, секретариата 4-85, отделов редакции: партийной жизни 2-37, отдела пропаганды 17-28, советского строительства 15-67, угольного 1-21, промышленности и транспорта 8-63, сельскохозяйственного 4-57, отдела культуры и быта 15-36, информации 14-21, отдела писем 11-52, отдела об'явлений 6-83, ночной прием информаций 14-21, технического секретаря 2-я города 2-78, бухгалтерии 6-83, директора типографии 3-96.

ОП11986. Типография «Кузбасс» облполиграфиздата. Тираж 130.000 Заказ 6974.