Кемеровская областная газетно-журнальный фонд

СЕГОДНЯ — ДЕНЬ СТРОИТЕЛЯ

Пролетарии всех стран, соединяйтесь!

КУЗБАСС

ОРГАН КЕМЕРОВСКОГО ОБЛАСТНОГО И ГОРОДСКОГО КОМИТЕТОВ КПСС, ОБЛАСТНОГО И ГОРОДСКОГО СОВЕТОВ ДЕПУТАТОВ ТРУДЯЩИХСЯ

Год издания 39-й
№ 194 (10021)
Воскресенье,
14 августа
1960 г.

Цена 20 коп.

СЛАВА ТЕБЕ, СТРОИТЕЛЬ!

СЕГОДНЯ весь советский народ с гордостью и любовью говорит: слава тебе, наш строитель! Вооруженный мощной современной техникой, ты раздвигаешь тайгу и поворачиваешь реки, поднимаешь к солнцу города будущего, создаешь могучую индустрию коммунизма. Ты меняешь лик земли, делаешь ее красивой, удобной для человека.

Еще никогда в истории твоя гордая и мирная профессия не была окружена таким вниманием и заботой. Еще никогда ты не имел такой грандиозной строительной площадки: от Бреста и до Курильских островов, от Заполярья до жарких пустынь Туркмении.

Наш край — лишь один из участков этой площадки, но один из самых важных участков.

Более 50 миллиардов рублей капиталовложений — такова семилетняя программа нашего строительства. Предстоит возвести такие гиганты, как Западно-Сибирский металлургический завод, как Томь-Усинская и Беловская ГРЭС, новые шахты и химические заводы, удвоить жилой фонд, создать большую строительную индустрию, которая будет трамплином для дальнейшего разбега нашего строительства.

Программа громадная, но нет сомнения, что она будет выполнена успешно. У нас есть для этого все: и техника, и средства, и материальные ресурсы, и, самое главное, — люди, тысячи замечательных тружеников, выросших на наших стройках, горячо любящих свое трудное и благородное дело. Это штукатуры т. Калининой и плотники т. Калькопф из треста № 96, бригады тт. Стрельцова и Половкова из «Кемеровотяжстроя», бетонщики т. Ковалева из «Сталинскметаллургстроя», отделочники т. Ежовой, дорожники т. Кузьминой из «Томьусашахтостроя» и многие, многие другие.

Нынешний год особенно богат проявлениями творческой инициативы строителей, их замечательными починами. После июльского Пленума ЦК КПСС бригада бетонщиков т. Кулюкина из треста «Стройиндустрия» решила удвоить выпуск панелей у себя в цехе.

Бригада отделочников т. Горцеску из треста «Кузнецкжилстрой» обязалась один из месяцев года работать на сэкономленных материалах и отделать ими один многоквартирный дом.

Бригады тт. Антонова, Черкасова, Лопухова в тресте «Кемеровоцентрострой» трудятся под лозунгом: «Работать красиво!»

Всей стране стал известен почин экскаваторщика «Сталинскстройпути» т. Советова, который решил обучить своей профессии нескольких демобилизованных воинов.

Кузбасс гордится именами строителей — Героев Социалистического Труда тт. Бутранова, Редика и других.

На стройках все шире развертывается соревнование за звание бригад и ударников коммунистического труда.

Пусть будет труд передовиков примером для всех строителей!

Сегодня большой всенародный праздник, но пусть не обижаются товарищи строители, если вместе с горячими, идущими от сердца словами поздравлений они услышат и критические замечания.

Кузбасс встревожен ходом дел на стройках. Большинство строительных трестов не выполняет план. План капиталовложений семи месяцев по области выполнен на 81 процент. Оттягиваются сроки сдачи важных пусковых об'ектов промышленности, жилья, детских садов и яслей, школ и клубов.

Июльский Пленум ЦК КПСС еще раз обратил особое внимание на индустриализацию строительства, на превращение строительных площадок «в сборочные цехи» заводов стройдеталей. В нашей области намечена широкая программа строительства и расширения предприятий строительной индустрии и строительных материалов. Но выполняется эта программа пока медленно.

На стройках много недостатков в использовании техники, организации труда и производства, допускается перерасход средств и материалов.

Строители еще не добились хорошего качества работ. Надо, товарищи, помнить, что завод или дом, который вы строите сегодня, будет стоять и при коммунизме. Работайте же так, чтобы ваши дети не были на вас в обиде.

Трудящиеся Кузбасса твердо верят, что строители под руководством партийных организаций примут все меры к тому, чтобы в короткий срок преодолеть допущенное отставание, с честью выполнить социалистические обязательства, принятые на второй год семилетки.

Телеграмма Н. С. Хрущева Давиду Дако

Председатель Совета Министров СССР Н. С. Хрущев направил поздравительную телеграмму председателю правительства Центральноафриканской Республики Давиду Дако по случаю провозглашения ее независимости.

Советский Союз, говорится в телеграмме, исходя из ленинских принципов равенства и равноправия народов, торжественно заявляет о признании Центральноафриканской Республики как независимого государства и о своей готовности установить с ней дипломатические отношения и обменяться дипломатическими представительствами.

Н. С. Хрущев передает народу Центральноафриканской Республики пожелания успехов в строительстве новой жизни и выражает надежду, что отношения между республикой и СССР будут развиваться в духе взаимопонимания и сотрудничества.

(ТАСС).

В Президиуме Верховного Совета СССР

За большие заслуги в деле образования и воспитания молодого поколения в духе коммунизма Президиум Верховного Совета СССР Указом от 13 августа 1960 года наградил орденами и медалями СССР учителей и работников народного образования Белорусской ССР, удостоенных чести быть избранными на с'езд учителей Белорусской ССР.

Всего награждено 929 человек.

СВОДКА ОБЛСТАТУПРАВЛЕНИЯ

о ходе выполнения годовых обязательств по заготовкам продуктов животноводства на 10 августа 1960 года

Районы	Мясо		Молоко	
	занимаемое место	проц. выполнения обязательств	занимаемое место	проц выполнения обязательств
Кузедеевский	1	51,3	11	56,8
Таштагольский	19	15,5	1	85,6
Промышленновский	2	38,1	17	55,3
Ленинск-Кузнецкий	10	24,2	14	55,7
Крапивинский	11	23,9	9	57,4
Беловский	3	32,6	13	55,8
Гурьевский	5	31,4	19	53,5
Мариинский	4	31,4	2	82,9
Чебулинский	17	19,6	16	55,5
Юргинский	6	25,3	15	55,7
Яшкинский	8	24,6	4	64,0
Топкинский	7	24,7	10	57,3
Кемеровский	9	24,4	5	61,0
Тяжинский	12	22,8	6	60,5
Тисульский	13	22,6	12	55,8
Кузнецкий	14	22,6	18	55,3
Прокопьевский	18	16,4	8	57,9
Анжеро-Судженский	15	21,2	7	59,1
Ижморский	16	20,9	3	66,6

Открытие в Москве промышленной выставки Венгерской Народной Республики

В Москве, на территории Центрального парка культуры и отдыха имени М. Горького, 12 августа состоялось открытие промышленной выставки Венгерской Народной Республики.

На открытие собрались представители трудящихся советской столицы, общественных организаций, государственные деятели, учащаяся молодежь.

Бурными аплодисментами были встречены правительственная делегация Венгерской Народной Республики во главе с председателем Революционного рабоче-крестьянского правительства Ференцем Мюннихом и советские руководители товарищи А. Б. Аристов, Л. И. Брежнев, О. В. Куусинен, А. И. Микоян, М. А. Суслов.

С кратким вступительным словом к собравшимся обращается председатель президиума Всесоюзной торговой палаты М. В. Нестеров. Затем с речами выступили первый заместитель Председателя Совета Министров СССР А. И. Микоян и председатель Революционного рабоче-крестьянского правительства Ференц Мюнних.

Ф. Мюнних разрезает ленточку и приглашает присутствующих осмотреть экспонаты выставки.

Венгерская промышленная выставка в Москве является самой крупной, которую Венгрия когда-либо устраивала за границей. Многочисленные экспонаты рассказывают о быстром экономическом развитии страны, знакомят посетителей со всеми отраслями народной промышленности Венгрии. Выставка занимает территорию в 19 тысяч квадратных метров. Вместе с образцами продукции тяжелой промышленности экспонируются многочисленные изделия легкой промышленности и народного ремесла.

(ТАСС).

Высокая должность

Строительную бригаду Н. Беляевой хорошо знают в тресте «Кемеровоцентрострой». Добрая слава идет и о ее бригадире Нине Беляевой. 16 лет работает она на стройках родного города. Сначала была каменщицей, а затем самостоятельно овладела профессией маляра, перешла на эту работу. В 1954 году Беляевой дали ученическую бригаду, и с тех пор она руководит ею. Шло время. Бывшие ученики стали мастерами своего дела. В этом была немалая заслуга Нины Беляевой. Сейчас в бригаду пришло много молодежи. Опытный бригадир учит новичков малярному делу и воспитывает в них любовь к своей профессии. Много помогает ей в этом тетя Маша, так любовно зовут в бригаде Марию Костюк, пожилую женщину, которую очень уважают в этом дружном коллективе.

Многие бывшие ученики Беляевой стали сейчас мастерами своего дела, а Надя Локтева окончила вечерний строительный техникум и сама руководит бригадой отделочников.

Замечательно то, что Нина Беляева передала любовь к строительной профессии и своим младшим сестрам. Их трое: Таня, Маша и Валя. Все они подстать своей старшей сестре — работают хорошо. Маша четвертый год трудится на стройке. Она окончила 10 классов и мечтает поступить в институт. Валя, самая младшая, недавно сдала экзамен на 4-й разряд.

Дела в бригаде Беляевой сейчас идут хорошо. Вот уже третий месяц она трудится на сокращенном рабочем дне и постоянно перевыполняет план на 130—150 процентов.

Высокая должность быть на земле строителем. И этим очень горды сестры Беляевы.

В. ГОЛУБЕВ,
тракторист СУ № 1.

Слово сдержали

БЕЛОВО. (**Корр. «Кузбасса»**). По итогам первого полугодия беловский кирпичный завод № 3-4 оказался в числе отстающих. Он недодал 840 тысяч штук кирпича. Уже тогда коллектив решил: долг покроем ко Дню строителя.

Свое слово кирпичники сдержали. 11 августа они рапортовали о том, что за ними больше не числится долга. В тот же день здесь стала известна и другая радостная новость: по итогам работы в июле заводу присуждено переходящее Красное знамя городского комитета партии и городского Совета депутатов трудящихся. Месячный план выполнен на 120 процентов.

Рабочие, инженеры и техники завода решили до конца года дать 300 тысяч штук кирпича сверх плана.

Рис. А. Кузярина.

РАЗБУЖЕННАЯ ТАЙГА

У ЭТОГО КОЛЛЕКТИВА самая длинная в Кузбассе строительная площадка. Начинается она неподалеку от станции Мариинск и кончается в таежной глуши Красноярского края.

Кружево проводов над рельсами, стройные исполины-опоры, металлические мачты, огромные здания производственных служб — все это добротно и быстро сделано в этом году молодыми строителями-монтажниками из «сто сорок девятого».

— Впервые в мире на таком большом участке, как Мариинск—Тайшет, электровозы будут работать на переменном токе, — рассказывает начальник строительно-монтажного поезда № 149 Борис Иванович Гапоненко. — По сравнению с участками, переведенными на постоянный ток, наш — самый экономичный. Для монтажа контактной сети здесь мы затратили втрое меньше меди, намного проще будет вся система эксплуатации участка. При постоянном токе через каждые 20 километров пришлось бы строить тяговую подстанцию, а у нас, например, будет лишь одна — в Тяжине. И еще, самое главное, переменный ток позволит в год экономить на каждом километре электрифицированной дороги по пятьсот тысяч рублей и за два года полностью окупить все строительные и монтажные затраты.

С большим под'емом трудились электрификаторы накануне Дня строителя. Мне на днях довелось побывать на самых главных об'ектах этой пусковой молодежной стройки.

— 14 августа тяговая подстанция будет сдана в постоянную эксплуатацию, — сказал прораб монтажного пункта в Тяжине Владимир Степанович Лепеша. — Особенно хорошо поработали в предпраздничные дни монтажники из бригады Андрея Головлева.

Тяговая подстанция — это лес стройных металлических мачт, сложнейшая аппаратура — сердце всего огромного участка дороги. Сейчас здесь решающее слово за наладчиками. Среди миллионов тончайших проводов быстро находят неполадки и устраняют их техники, замечательные специалисты по настройке трансформаторов Анатолий Кельвич и Павел Хомяков (**см. снимок**).

Последние контакты «зашивают» монтажники. Кстати, они в эти дни были заняты несколько необычным для своей специальности делом все они стали малярами, землекопами, плотниками.

— Подстанция должна быть не только верно смонтированной, но и красивой, — улыбаясь, об'яснил мне Юрий Сахаров, монтажник, уже имеющий на своем счету три сданные в эксплуатацию дороги.

С отличным качеством закончила штукатурные работы здесь и бригада строителей Ивана Федорова.

...На раз'езде Тисуль работает лучшая в сто сорок девятом поезде комплексная хозрасчетная бригада Виктора Пугачева, борющаяся за звание коммунистической. Этот коллектив закончил строительство дежурного пункта контактной сети и жилья для эксплуатационников.

Первыми в системе транспортного строительства парни и девушки из бригады Пугачева перешли на полный хозрасчет. Бригадир об'ясняет:

— Этого нам удалось добиться за счет повышения квалификации рабочих и овладения ими смежными профессиями. Например, Георгий Демин сейчас работает по самому высокому разряду как штукатур, плотник, мозаичник, каменщик, кровельщик и маляр. Столько же специальностей у Ивана Пазина, да и у остальных членов бригады.

Пугачев рассказал, что после перехода на хозрасчет строители стали экономно расходовать материалы и совсем отказались от завозного песка. По примеру Ивана Лопухова из треста «Кемеровоцентрострой» бригада овладела мастерством тонкослойной штукатурки.

...Еще один показательный пример. В бригаде монтажников Михаила Зотова восемь человек. Все они «пришли на высоту» после десятилетки и технических училищ. Вообще на стройке трудно найти человека старше тридцати лет. Такие, как Юрий Махов — инженер, работающий сварщиком, как техник-наладчик Анатолий Кельвич — обычное явление на молодежной стройке. Любой из них может завтра же стать хорошим руководителем большого коллектива.

...Черная грива паровозного дыма путается в меди проводов, туго натянутых над рельсами. Быстро, как секундные отметины, мелькают за вагонным окном серые исполины-опоры.

Иду-у-у! — басовито бросит экспресс маленькому полустанку, прижавшемуся к дремучему кедровому заказнику, и снова пойдет отсчитывать километры.

Пассажир, успевший прочитать название полустанка, может быть, равнодушно заметит:

— Тисуль... Ну и глушь! Тайга, медведи, наверное, водятся.

Да, пока Тисуль — это тайга сразу же за огородами. С темными, как ночь, пихтачами, густой, на десятки верст, переплетью смородинника, нетронутыми рощами белоствольных берез.

Да, пока Тисуль — это тяжелый бронзовый колокол над дверями маленького вокзальчика, более полувека отзванивающий отправление неторопливым пригородным поездам...

Я пишу «пока» потому, что сюда уже пришли такие парни и девчата, как монтажник Геннадий Макеев, штукатур Анастасия Михальцова и их друзья — беспокойные, сильные, молодые строители. Они разбудят тайгу, заставят чаще биться пульс жизни.

М. ШАГИАХМЕТОВ.
Фото автора.

ГЕНКА-КАТКИСТ

Здравствуйте, дорогая редакция! Пишет вам ваш выпускник школы рабкоров. На последнем занятии нам говорили, что есть такие люди, которые незаметны, но всей душой болеют за производство, за людей. Я работаю с парнем, о котором пишу, в одном управлении. А то, что о нем я написал в газету, он не знает. И если заметка будет напечатана, то для него это — приятный сюрприз.

☆ ☆ ☆

Ребяческими, завистливыми глазами смотрел Геннадий на людей, управляющих какой-либо машиной. Ему казалось, что нет счастливей человека, которому послушна сложная машина. Еще тогда он твердо решил стать механизатором. Прошло несколько лет. У семнадцатилетнего паренька — аттестат об окончании школы механизаторов. Гена Сивицкий идет на строительство дорог. Его поставили мотористом катка. Первое время у него не все ладилось. Помогли старшие товарищи.

Сейчас Гена Сивицкий — лучший каткист Кемеровского дорожно-строительного управления. Своим честным трудом он заслужил любовь и благодарность товарищей.

— Когда Генка укатывает, то дорога у нас гладкая, как яичко, — говорит асфальтоукладчик Август Чекалин.

— Мы благодарны Гене за его благородное стремление — помогать «отстающим». Как-то раз нам дали много машин с асфальтом, и мы не успевали раскладывать этот асфальт. Тогда Гена взял лопату и начал раскладывать вместе с нами, а потом все тщательно укатал, — рассказывает асфальтоукладчица Лена Петрова.

...Безумолчно тарахтит Генкин каток. А сам Генка, загорелый, весь в пыли, как-то с особым наслаждением укатывает горячую массу асфальта.

Желаем тебе, Гена, новых успехов в работе и жизни!

А. СУВОРОВ,
рабочий Кемеровского ДСУ.

СЧАСТЛИВОГО ПУТИ, ГАЛЯ!

У самого вокзала в Сталинске вырос целый квартал домов. Окна одного еще не застеклили, в окнах второго уже видны веселые занавески. Стекла окон дома № 35 забрызганы известью: здесь властвуют отделочники первого стройуправления треста «Кузнецкжилстрой».

В первом под'езде жестянщик Николай Иванович Трачев зашивает нишу. В соседней квартире Валентина Долженикова шпаклюет стены. Во втором под'езде белят, красят. В третьем, в первой квартире, Галя Логинова из бригады Петра Алексеевича Белых...

— ...Ой, нет! не пишите про меня, — смущенно говорит Галя, увидев в моих руках блокнот.

— Почему?

— Да я ведь ухожу... Да нет, я приду... Но с 15-го я не буду работать.

Жила она в Мысках, там кончила семь классов. Решила стать строителем. С 1957 года работала маляром. Потом овладела профессией штукатура. И почувствовала: мало знаний, надо учиться. Чему? Разумеется, строительному делу. Вот она и приехала в конце прошлого года в Сталинск.

Работала и ходила на подготовительные курсы при монтажном техникуме. В июне сдала экзамены. Ее приняли на дневное отделение.

— Так что после праздника я ухожу из управления: надо подготовиться к занятиям. Меня не будет в бригаде, а вы хотите писать...

— Но после техникума вы ведь снова придете на стройку?

— Конечно! Для чего же я и буду учиться?

Е. ДМИТРИЕВ.
(Корр. «Кузбасса».)

ЕСТЬ ТАКИЕ ЛЮДИ...

— ТЕПЛОТРАССА в опасности! — пронеслось по стройуправлению.

— Грунтовые воды хлынули туда, где их меньше всего ждали,— поясняли одни.

— Затопило теплофикационные камеры,— комментировали другие.

— Разрушается изоляция,— хватались за головы руководители участка.— Грозит выйти из строя тепломагистраль.

Поступил приказ: ликвидировать прорыв на улице Дзержинского. По-аварийному. Немедленно.

...Их было десять. Им сказали:

— Надо!

Они помолчали. Спросили:

— Срок?

— Шесть дней.

— Когда приступать?

— Сейчас!

Они и не знали, какие неожиданные и коварные сюрпризы готовит им грунт.

Плывуны. Перенасыщенные водой липкие глины. Попробуйка, поорудуй тут лопатой! А строители не роптали, знай себе выбрасывали кубометр за кубометром. Василия Семеновича Чистякова, Николая Кузнецова, Михаила Юминова и Виктора Дорофеева сменяли Александр Синявин, Николай Поляков, Юрий Зотов и звеньевой Петр Сорокин. И вновь шла борьба со стихией. По колено в жидкой грязи, в болотных сапогах метр за метром одолевали эти молчаливые люди. Копали, бетонировали, прокладывали дренажные трубы, по всей траншее засыпали балласт.

Занималось шестое утро... Стало известно, что звено Сорокина, посланное на прорыв, за пять ночей и дней выбросило 756 кубометров грунта, уложило до 40 погонных метров труб! В четыре часа дня лица рабочих просветлели: вода больше не страшна теплотрассе.

И победили ее люди из бригады, борющейся за звание коммунистической.

НОВИЧОК. Разные они бывают. А этот был не похож на других. В бригаду Дениса Степановича Колмыкова он пришел, словно с луны свалился. Комбинезон. Видавшие виды сапоги. И... гитара.

— Весь гардероб и все мое состояние,— оглядел он себя с кислой усмешкой. И серьезно добавил:

— Воровством не проживешь. Хочу трудиться.

Скандальное прошлое у парня. Фамилия громкая — Подопригора, а жил он на свете негромко и решительно никакого полезного дела в жизни еще не совершил. Вредное — было. За него и в заключении положенное отбыл.

Поразмыслили колмыковцы, прикинули. И... приняли парня в бригаду

Были первая, вторая, получки... Подопригора, до этого не ленивый, терял голову, если в кармане появлялись деньги.

Третий раз, в день получки, планы Юрия «нарушил» бригадир и старейший рабочий Иван Федорович Зинько.

— В универмаг давай-ка пойдем, Юрий! Хватит тебе трудовые деньги в водку вгонять. Одеться, брат, тебе крайне надо.

Примерили костюм. Взяли. Затем — туфли. Потом покупали лезвия для безопасной бритвы, зубную щетку, носки и прочие прозаические вещи, и сами не подозревали того, что это было началом большой поэмы, посвященной нашедшему свой путь в жизни человеку.

— Спасибо. По-отцовски вы ко мне,— не совсем умело, но от чистого сердца благодарил после Юрий. И сам удивлялся: сколько обнов набрали, а еще четыре сотни осталось, до получки, если, скажем, спиртного не брать, хватит.

— Трезвенника мы из него, может, еще и не сделали, но человека—определенно сделаем,— заявляет начальник третьего стройучастка М. И. Меерович.

ШЕСТОЕ СТРОЙУПРАВЛЕНИЕ треста «Кемеровоцентрострой» в канун Дня строителя стало обладателем переходящего Красного знамени Совета Министров РСФСР и ВЦСПС — знамени, на котором начертано: «Победителю в социалистическом соревновании...» Лучший участок краснознаменного управления — третий, участок-миллионер: за июль при плане освоить 700 тысяч рублей коллектив участка выполнил строительных работ больше чем на миллион рублей. А позавчера передовой на участке и в управлении признана комплексная бригада Дениса Степановича Колмыкова, та самая, которая и асфальт мастерски кладет и бордюры, и трубы укладывает, и, если нужно, — грудь в грудь, плечо к плечу становится рыть траншеи.

Мы говорим с Денисом Степановичем о том, чего не избежать в характеристике бригады — о процентах выполнения плана. Он называет мне июльский показатель: 266 процентов! Потом снова от цифр переходит к фамилиям, именам тех, кто делает эти проценты, возвращается к эпизодам из жизни людей бригады, и чувствуется, как он сросся с коллективом, как хорошо знает тех, с кем вместе идет на любое, самое трудное дело.

В. ОЛЕНЕВА.

НА СНИМКЕ: вот они — четверо из десяти, одолевших стихию, — Юрий **Зотов**, Петр **Сорокин**, Юрий **Спецов**, Михаил **Юминов**.

Фото **В. Володина.**

Под знамена коммунистического соревнования

Строители Байкаимовского шахтостроительного управления треста «Ленинскшахтострой» решили вступить в соревнование за звание стройки коммунистического труда.

Байкаимовцы обязались ежемесячно перевыполнять план, на полпроцента снизить производственные затраты, вести борьбу за культуру на производстве и в быту.

Б. Пищиков,
рабечий Байкаимовского ШСУ «Ленинскшахтостроя».

Радостное новоселье

Совсем недавно строители Кемеровской ТЭЦ сдали в эксплуатацию еще один многоквартирный дом. У рабочих и служащих нашей станции стало традицией помогать строителям. Будущие жильцы нового дома хорошо потрудились на его строительстве, каждая семья отработала более ста часов. Пожалуй, больше всех потрудился пенсионер В. Небаев. Он отработал на строительстве более трехсот пятидесяти часов. Ему первому дали благоустроенную квартиру в этом доме. Хорошие квартиры получили старший машинист В. Артемов, молодой специалист Кустов, машинист котлов Х. Тимербаев.

Тридцать четыре семьи отпраздновали новоселье в этот радостный день

А. ЛОНЧАКОВ,
машинист котлов.

СКОРО ЗДЕСЬ ПРОСВЕТЛЕЮТ ОКНА

НА УЛИЦЕ — радостное солнышко. А тут, едва переступишь порог, в нос ударяет смешанный запах сырости, глины, известки... Забрызганные известкой стекла почти не пропускают солнечный свет — сумрачно. Пройдет совсем немного времени — просветлеют окна, высохнет краска и в новый дом войдут новоселы. Но этот дом особенный — школа. И, может быть, именно поэтому в жаркий августовский день так напряженно работают здесь строители. Нужно успеть закончить отделку до начала учебного года. Впрочем, сроки сдачи еще более жесткие — 19 августа.

Нижний этаж штукатурит бригада Степаниды Младенцевой. А этажом выше — работают девушки из бригады Владимира Киселева.

Оба эти коллектива считаются передовыми в 3-м строительном управлении треста «Кемеровотяжстрой».

Более шести лет работает бригада Младенцевой на стройках Кировского района. Одна за другой вырастают улицы на 3-м Особом, день ото дня хорошеет этот рабочий район. И, пожалуй, нет здесь ни одного дома, в котором бы не оставили добрый след заботливые, трудолюбивые руки штукатуров-маляров из бригады Младенцевой. Есть в этом коллективе старые опытные работницы, такие как Елена Егоровна Клычникова и Мария Петровна Светлова. Они работают штукатурами уже более пятнадцати лет. Большой опыт и хорошую сноровку передают они молодежи. Многому научились у них молодые работницы Зинаида Гусева и Валентина Митюкова.

Большие трудности выпали на долю бригады в прошлом месяце. Казалось, дела на стройке шли совсем хорошо: досрочно закончили кладку каменщики из бригады коммунистического труда Николая Шурыги, отлично справилась с заданием бригада плотников Александра Заболотного.

И когда на строительство пришли отделочники, они твердо решили сдать школу раньше намеченного срока — ко Дню строителя.

Но случилось непредвиденное: на первом и втором этажах, которые остались еще от старого здания, оказались испорченными водопровод и канализация. Монтажникам и сантехникам пришлось делать все заново. Этим они задерживали отделочников.

И вот тогда-то бригада Младенцевой вместе со штукатурами Владимира Киселева твердо решила не отступать от ранее намеченных сроков сдачи. Несмотря на большие задержки, несмотря на то, что приходилось делать много работы, не предусмотренной никакими планами, отделочники отлично справились с трудным заданием. Школа будет сдана в срок!

Пройдет еще четыре—пять дней, и просветлеют окна в 25-й школе, уйдет из нее последний строитель. И может быть, придя домой, Владимир Киселев поднимет в сильных рабочих руках своего маленького сынишку Сашу и скажет ему:

— А я построил тебе новый светлый дом, в котором через семь лет ты будешь учиться.

В. МАХАЛОВ.

НА СНИМКАХ: одна из лучших бригад в 3-м строительном управлении треста «Кемеровотяжстрой» — бригада штукатуров-маляров Степаниды Младенцевой.

Штукатур из бригады Владимира Киселева Тамара Жаркова.

Фото **В. Языченко.**

„Чертинская-Западная“ в ноябре даст уголь

Закончена проходка главнейших подготовительных выработок. Скиповой ствол подготовлен к пуску. Сданы под монтаж электроподстанция и котельная. Еще пять жилых домов могут принять горняков в свои светлые квартиры.

Большими производственными успехами наполнены трудовые будни шахтостроителей «Чертинской-Западной», пусковой 1960 года. Коллектив решил сдать шахту в эксплуатацию на 58 дней раньше срока и упорно борется за выполнение этого обязательства.

Заканчивается нарезка выемочных полей. Шахта с первых дней будет иметь в работе восемь механизированных лав с общей производительностью около 2000 тонн. Горный участок, где начальником т. Харитонов, обогнал график подготовки забоев почти на месяц.

Растет и благоустраивается горняцкий поселок. Построены десятки жилых домов, две школы, больница на 180 коек, детские сады и ясли. Улицы покрываются асфальтом. Всюду зеленые насаждения.

Тон в работе задают бригады коммунистического труда каменщиков т. Плевкова, столяров — т. Франца и маляров — т. Лебедева. Ежедневно они выполняют полтора плана. Не случайно отделочный участок занял первое место в соревновании за достойную встречу Дня строителя.

В ноябре «Чертинская-Западная» даст первые десятки тысяч тонн промышленного угля. Это будет одна из наиболее механизированных шахт треста «Беловуголь».

А. ЧЕРНЫЩЕВ.

РАБОЧИЙ ХАРАКТЕР

ЛЕГКИЙ шепоток пробежал по рядам. Потом укатился в самый дальний угол. В зале выжидающе притихли.

— Давай, Федорыч, по-нашему крои, напрямик.

И он поднялся, неловко скомкал в руке кепку, обвел глазами собрание и бросил туда, где солидно возвышался президиум:

— До ручки докатились мы, братцы. В бумажной речке утонули, в графиках.

И начал «крыть», не щадя авторитетов. Зашумели в зале:

— Верно толкуешь!

А Петр Федорович Груздев «закруглялся»:

— Я так думаю, Болтовня — плохая помощница: ноги у нее шаткие. Надо к делам крен держать. А чтоб не бросать слов на ветер, мы своей бригадой обязуемся закончить все работы на угольном к 20 июня.

И сел, уверенный в себе. А я вспомнил давнишнюю реплику прежнего начальника. Было это года два назад. Сидим в кабинете, беседуем. Вдруг дверь распахивается, и из-за нее показывается вначале сильная обветренная рука, а потом и хозяин ее. И сразу с ходу:

— Ну как это называется, товарищ начальник? Опять перебой с материалами. Снабженцы куралесят. А люди сидят. Леса поднимать надо.

Услышав ответ: «потом сделаем», насел еще больше:

— Пока не дадите распоряжение, не уйду из кабинета.

А когда добился своего и ушел, начальник сказал:

— Груздев это, бригадир. Ух, и щетинистый мужик — никому дремать не дает. Цепкий.

Эти в общем-то ворчливые слова прозвучали лучшей похвалой.

КОБ'ЕКТУ подкатил последний самосвал и, круто развернувшись, с ходу вывалил в бадьи серое густое месиво.

— Кончай, хлопцы! — высунувшись из кабины, весело крикнул шофер.

Все переглянулись: пора в самом деле. А с другой стороны — задание особое! Да и слово дали. Можно ли уходить? Володя Сыродоев опасливо покосился на бригадира: пусть он свое слово скажет. А то еще попадешь впросак из-за своей неопытности (парня в бригаде долго не признавали: «зеленый» — Володе лишь недавно исполнилось восемнадцать).

— Ну?

А Петр Федорович уже взялся за строп.

— Вира!

Башенный кран напряг свою металлическую шею, бадья вздрогнула, секунду висела неподвижно, а потом медленно поплыла в воздухе.

Все остались на своих местах. А когда закончили укладывать в плиту бетон и прикинули, сколько уложили кубов, Петр Федорович устало подмигнул Володе:

— Ну, ясно, комсомолия?

И тот понимающе кивнул: мол, две с половиной нормы что-то да значат. Это же рекорд! Слово держим!

ПРЕДСЕДАТЕЛЬ постройкома позвонил в пять:

— А ты все еще там? Думал не захвачу: день-то рабочий короче стал. Ну, кстати попался. Зайди-ка ко мне. Дельце есть.

Дельце. Значит, поручение. Надо идти — не зря ж его членом постройкома выбрали. А что день короче на час стал — это верно. Только его Груздев часто отдает общественным делам. Да иначе и нельзя — вздь он коммунист. Ему доверяют люди. А дороже такого доверия нет ничего.

ДОМОЙ возвращается поздно. Путь на Анжерскую улицу долгий, обо всем успеешь передумать, вспомнится не одно.

«Вот Толька — сын. Давно ли школу окончил? А теперь его, как говорится, голой рукой не бери — лучший слесарь завода «Сибцемремонт», член бригады коммунистического труда. Выходит, молодежь обходит стариков? Сыну звание присвоили, а отец, что ж получается, не дорос еще? Ну это как сказать! Мы еще потягаемся...»

Груздев знает: мало самому трудиться хорошо — ты другого сноровке обучи. За пять лет работы в Яшкине он обучил не один десяток людей. Дружная бригада выковалась, боевая. Борется за звание коммунистической. Но вот прибыли на стройку бывшие солдаты. Молодые, выносливые, а опыта нет. Есть хорошая думка у Петра Федоровича: перейти в бригаду новичков.

Я ВИДЕЛ, как вихрастый мальчонка с Анжерской улицы, прошлепав по лужам босыми ногами, подбежал к портрету в яшкинской галерее почета и, захлебываясь от восторга, выпалил:

— Мам, да это вылитый дядя Петя! Вот здорово-то!

Да, мальчонка, ты прав. Это здорово — рабочий и галерея почета. Рабочий и член райкома. Рабочий и депутат Совета. И это очень обычно в нашей стране.

М. САУЛОВ.

Яшкинское СУ треста № 144.

ИМЯ ПОЭТА Александра Пинаева известно кузбасскому читателю по его первому поэтическому сборнику «Встречи» и по тем стихам, которые в последние годы постоянно появляются на страницах газет нашей области.

Александр Пинаев — инженер-строитель. Поэтому далеко не случаен его глубокий интерес к людям гордой профессии — строителям. Бывший кузнецкстроевец, он написал запоминающийся цикл стихов о строителях тридцатых годов. Но, пожалуй, самые удачные в его творчестве — это стихи о строителях наших дней. Горячий юношеский задор, свежий ветер романтики наполняют тугие паруса его стихов. Их любят и знают молодые строители, а одно из пинаевских стихотворений стало песней на Казе —молодежной стройке Кузбасса.

Сейчас поэт заканчивает работу над большой поэмой «Производители работ». Ниже мы публикуем отрывки из этой поэмы.

Александр ПИНАЕВ

ПРОРАБ

По положенью и масштабу
Мой друг — типичный середняк.
Как оценить удел прораба?
Да — середняк.
И только так.
И хлопотливо ж это место!
Прораб от рода виноват:
Ему «разгон дают» из треста
И нет покоя от бригад.
...Припоминаю день вчерашний —
Не с тишины начался он.
Вчера на силосные башни
Не привезли с утра бетон.
...Затем, как будто по заказу,
Похожи на пчелиный рой,
Сто всяких бед свалилось сразу.
Одна — отменнее второй.
...Ток отключен. Застыли краны.
Из вытрезвителя звонок:
— У нас ваш слесарь. Снова пьяный.
— Опять? Вчера давал зарок!
Что делать с этим дебоширом?
...Диалог кончен.
У стола
Молодожен: «Насчет квартиры.
Жена недельный срок дала».
(Вопрос семейный, самый древний,
Но до сих пор других больней).
— Жена зовет меня в деревню.
Мне, что же, разводиться с ней?
...Затем в прорабскую контору
Донельзя злой, вошедший в раж,
Влетает он, готовый к спору,
Он — субподрядчик — «Химмонтаж».
И начинает у порога
Звенящим, резким тенорком:
— Ты мне мешаешь всю дорогу.
Я в трест пойду! Пойду в райком!
Здесь говорит просящим тоном
Прораб в ответ «Химмонтажу»:
— Иван Петрович, нет бетона!
— Себя ложи!
— Что ж! Положу!
Затем пожарная охрана,
Формально, каменно тверда,
Пришла расспрашивать пространно:
Где шланги, бочка и вода...

☆ ☆ ☆

Затем ушел он на площадку.
Все осмотрел, за шагом шаг,
Где — хорошо.
Где — нет порядка.
Там кладку сделали не так,
(забыли закладные части),
Там на пол вылили раствор.
Там молодой, но резвый мастер
Зашел в неведомый сыр-бор.
Там привезли с завода плиты
Не те, которые нужны.
Там репера с отметок сбиты,
Траншеи не закреплены.
И в этот час, в такую пору
Пошли на стройку косяком
Со всей округи контролеры;
Одних послал сюда райком,
Вторых направила газета.
Тех исполком, тех совнархоз.
У кой-кого записан где-то
Животрепещущий вопрос...

☆ ☆ ☆

Уже читатель хмурит брови.
И, надо думать, неспроста,
В моем рассказе — суета,
И кутерьма, и порча крови,
Нет в нем под'ема, яркой нови.
Одна сплошная чернота.
И сам от этого устав,
Я говорю: «Читатель прав».
Я доказать могу и рад,
Что мой прораб всю жизнь был смелым.
Что он отнюдь не ретроград.
На новизну не смотрит косо,
Что кругозор его широк,
Что он романтик и философ.
И лишь единственный упрек
Ему я брошу: не оратор!
Он человек из той среды,
Где зарождается новатор
От неотложнейшей нужды,
Где много дела, мало шума.
Прораб, всю жизнь в исканьях он:
«Бетона мало?
Дай «изюма»
И сэкономь на том бетон».
Он, словно мать семьи обширной,
Хитрит, мудрит, творя обед,
Чтоб было вкусно, было жирно,
Хотя порой мясного нет.
Он исхитрится вместо теса
Найти какой-нибудь отход.
...Но где романтик? Где философ?
А в том, что друг мой сознает,
Зачем бетон он экономит!
И ты труды его раскрой!
Том первый это — Кузнецкстрой.
Каскад на Волге — том второй
И города над Ангарой, —
В его последнем, третьем томе.
...Пофилософствовал немало!
Полны романтики тома!
Прочти
Затем, чтоб не пугала
Текущей жизни кутерьма!
Давай не будем хмурить брови,
Давай условимся на том,
Что в наши дни без порчи крови
Еще нельзя построить дом...

☆ ☆ ☆

Не провожу я резкой грани
Между «сегодня» и «вчера».
Таков уж склад воспоминаний
В ночную пору у костра.
Мысль возвращается к истоку
И видит устье в тот же миг.
...Сейчас вот, к сроку иль не сроку,
Таежный вспомнился рудник.
Не тот, где белые коттеджи,
Где сквер и клуб, и стадион,
Я вижу то, что было прежде.
...Крутой тайгой заросший склон.
«Отходит» зимняя дорога,
Растаял снег. Открылись пни.
— Левей! Левей! Еще немного.
— Нет! В эту сторону тяни!
— Петров! Подправить лагу надо!
Не видишь что ли? Сильный крен.
И экскаватора громада
За метром метр ползет на склон.
Могучий двигатель заглушен,
Сейчас не стоит ни гроша.
Сейчас включил строитель душу —
Быть может, вытянет душа.
...В грязи по пояс, запотелый
Строитель мой —
Бурлацкий труд!
Пусть будет так! Но дело делай!
Просрочь пять дней — дожди пойдут.
Времянка будет вся в ухабах,
Размоют всю ее дожди.
Что посоветовать прорабу?
Сказать: «до лета обожди»?
Прораб не вспомнит о Сиваше
И волочаевские дни,
Он просто скажет: «Дело — наше!
А ты не лезь»,
И вновь: — Тяни!

☆ ☆ ☆

Под вечер Маслова Галина
(полгода в отпуске была),
Как будто к деду на смотрины,
В атлас закутанного сына
К нему в конторку принесла.
Атлас отделан кружевами.
И ленты сказочно ярки.
А что сказать о ней? О маме?
На туфлях сбились каблуки.
Давным-давнишняя кофтенка,
Плащишко — кофточке подстать,
..Была Галинка и девчонка,
А вот сейчас: Галина! Мать!
Тиха, Горда Глаза другие.
В них и тепло, и глубина.
Глаза до боли дорогие
Сейчас напомнила она...
Узнай: зачем пришла Галина?
Спроста она,
Иль неспроста,
Несла к тебе, прорабу, сына?
...А мать, как стеклышко, чиста.
— Не утерпела! Поглядите!
Сынок! Иван Ильич! Сынок!
И, замечаете? — весь в Митю!
— Ну, если в Митю — будет прок.
И разговор выходит сжатый,
Без многословного тепла.
— Скажи, нужны тебе деньжата?
Дадим аванс Расти орла!
— Спасибо! Денег мне не надо.
Я — так.
Соскучилась о вас.
...Вот, и еще одна награда!
Еще один счастливый час.
Таков мой друг-прораб, читатель.
Таков его работы склад.
Он — командир.
Он — воспитатель.
Судья, отец и старший брат.
Я не биограф. И по датам
Свою поэму не веду.
Каким он был в году тридцатом,
Каков он в нынешнем году.
Кем был: прорабом иль солдатом?
В шинели иль в плащишке смятом
Стоит он на ангарском льду.
Иль тянет провод к сельским хатам,
Иль у фашистов на виду
И с топором, и с автоматом
Наводит мост за перекатом —
Все тот же он:
«Есть цель — дойду!»
И в котловане,
И в окопах —
«Пока дышу — иду вперед».
И только с каждым годом опыт
И зоркость разума растет.
А сердце остается то же.
(Чему и сам он удивлен).
Не потому ль для молодежи
И старший он,
И главный он!

По следам неопубликованных писем

В редакцию газеты «Кузбасс» поступило письмо, в котором говорится о неправильных действиях председателя колхоза «Россия» Беловского района А. Т. Береснева.

Секретарь Беловского райкома КПСС В. П. Севастьянов сообщил редакции, что факты, изложенные в письме, рассмотрены на заседании бюро райкома КПСС. Берсеневу об'явлен выговор. Ему предложено сруб нового дома продать колхозу.

НАРОДНОЙ КОРЕЕ—15 лет

ПЯТНАДЦАТЬ лет назад — 15 августа 1945 года—к корейскому народу пришло долгожданное освобождение. Советская Армия освободила его родину от колониального гнета японского империализма.

С изгнанием колонизаторов из Кореи перед нею открылась широкая, светлая дорога свободного развития. Корея прочно встала на путь национального возрождения и строительства независимого демократического государства.

С освобождением Кореи от японского империализма ее развитие пошло по двум противоположным направлениям. В северной ее части, где находились советские войска, ярким светом засияло солнце свободы. Трудящиеся Северной Кореи оседлали легендарного коня Челлима и семимильными шагами устремились вперед, к своему счастью. Советская Армия не только не препятствовала политической и созидательной деятельности корейского народа, направленной на ликвидацию губительных последствий колониализма и создание свободного демократического государства, но и оказывала ему в этом неизмеримую поддержку и помощь.

Совершенно другую картину представляло собою положение в Южной Корее. С приходом американских оккупационных войск над нею вновь опустилась темная ночь колонализма.

Учитывая сложившуюся в стране обстановку, Коммунистическая партия Кореи взяла курс на развитие и завершение антиимпериалистической, антифеодальной революции в Северной Корее.

Под руководством коммунистической партии (с ноября 1946 года — Трудовая партия), борясь за выполнение ее курса, органы народной власти Северной Кореи при активной поддержке всех патриотических сил успешно провели важнейшие демократические реформы, охватившие все стороны общественно-политической и экономической жизни народа.

В сентябре 1948 года на севере Кореи была провозглашена Корейская Народно-Демократическая Республика. В результате всеобщих выборов, состоявшихся в августе 1948 года, было избрано Верховное народное собрание Кореи.

Создание трудящимися массами страны Корейской Народно-Демократической Республики — важный этап в развитии народно-демократического строя в Корее. КНДР является государством социалистического типа, государством диктатуры рабочего класса.

Новое соотношение классовых сил в стране, возникшее в результате победы народно-демократической революции в Северной Корее, было отражено и закреплено в конституции КНДР, принятой после всенародного обсуждения первой сессией Верховного народного собрания Кореи в сентябре 1948 года.

Провозглашение КНДР и принятие первой в истории Кореи конституции вызвали новый прилив патриотизма корейского народа. Трудовая партия умело направила трудовой энтузиазм масс на укрепление могущества демократического государства, на под'ем хозяйства и культуры, на превращение КНДР в прочную базу мирного воссоединения родины на демократических началах. Уже в 1949 году об'ем промышленного производства увеличился по сравнению с 1946 годом почти в четыре раза, достигнув наивысшего уровня периода японского господства. КНДР успешно закладывала основы для разворота широкого социалистического строительства и добивалась серьезных успехов.

Непреоборимую силу и прочность продемонстрировала КНДР в более чем трехлетней войне, навязанной ей американскими империалистами. Войска 16 государств во главе с США, не считая лисынмановской армии, участвовали в интервенции против КНДР, но не добились успеха. Корейский народ с честью отстоял свои революционные завоевания. Героическая корейская Народная армия и пришедшие ей на помощь доблестные отряды китайских народных добровольцев нанесли агрессорам тяжелое поражение.

Отпор американским агрессорам в Корее показал, что время безнаказанного разбоя колониальных держав кончилось, что никакие даже об'единенные силы колонизаторов всех мастей не в состоянии одержать победу над народом, отстаивающим свою свободу и независимость.

Война причинила огромный ущерб экономике КНДР. Это создало немало сложных и трудных проблем послевоенного восстановления и развития народного хозяйства. Однако трудности успешно были преодолены. В годы мирного строительства, как и в годы войны, Корейская Народно-Демократическая Республика не была одинокой. Руку братской помощи вновь протянули ей социалистические страны. В большом количестве они посылали КНДР машины и оборудование, сырье для промышленности, строительные материалы и товары народного потребления. Сотни высококвалифицированных специалистов прибыли из многих стран социалистического лагеря, чтобы помочь братской Корее в проектировании строительства, пуске промышленных предприятий, подготовке национальных кадров.

Советский Союз предоставил КНДР безвозмездно 1,3 миллиарда рублей, оказал ей помощь в восстановлении и строительстве десятков крупных современных промышленных предприятий, составляющих основу национальной промышленности КНДР.

Промышленное производство за эти семь лет выросло в несколько раз. Уже в прошлом году валовая продукция промышленности КНДР увеличилась по сравнению с 1944 годом (до освобождения) в 6,6 раза. В республике создана мощная база тяжелой промышленности, широкое развитие получило машиностроение. В настоящее время КНДР производит самые разнообразные машины, в том числе грузовые автомобили и трактора, современное энергетическое и металлургическое оборудование, а также много других видов промышленных изделий, чего раньше в Корее не производилось.

С каждым годом в КНДР все шире развивается обрабатывающая промышленность, производящая товары для народного потребления. Текстильная промышленность, например, в прошлом году произвела тканей на душу населения во много раз больше, чем в момент освобождения страны.

Исторические перемены произошли и в сельском хозяйстве, полностью перешедшем на социалистический путь развития. За последние годы значительно укрепилась его материально-техническая база. На полях КНДР уже работают свыше восьми тысяч тракторов, много автомобилей и другой техники. Решающие успехи достигнуты в электрификации сельского хозяйства. Более 90 процентов сел электрифицировано.

Большой скачок произошел в росте культуры масс. Полностью ликвидирована неграмотность. Введена система всеобщего обязательного семилетнего обучения, идет подготовка к введению системы обязательного технического обучения. В КНДР действуют 37 высших учебных заведений.

Успешно идет жилищное строительство в городах и селах. За шесть месяцев этого года было построено 613 тысяч квадратных метров, много детских садов, яслей и других об'ектов. За это время вновь возросла заработная плата рабочих и служащих, значительно улучшено социальное, медицинское и культурное обслуживание трудящихся.

В то же время Южная Корея продолжает оставаться в условиях жестокого колониального рабства и произвола. 15-летнее хозяйничанье американских оккупантов в Южной Корее довело ее экономику до грани катастрофы, а население — до нищеты и голода.

Доведенный до отчаяния южнокорейский народ в апреле этого года поднялся против режима американского ставленника Ли Сын Мана и сбросил его с поста президента, на котором он незаконно пребывал в течение 12 лет, поддерживаемый американскими штыками.

Восстание южнокорейского народа не смогло завершиться полной победой, так как оно было подавлено об'единенными усилиями США и их южнокорейских марионеток.

Однако тщетны усилия колонизаторов. Движение южнокорейского народа за полную ликвидацию продажного политического режима и господства Соединенных Штатов будет нарастать с новой силой. Эта борьба вдохновляется великими успехами Корейской Народно-Демократической Республики, тесно переплетается с задачами борьбы всего корейского народа за мирное об'единение своей родины на демократических началах.

Я. КАДУЛИН.

НА СНИМКАХ: **вверху** — столица КНДР Пхеньян; **внизу** — передовые работницы Пхеньянского текстильного комбината. В первом ряду герои труда Ким Вон Ре, Ко Ён Сук и Дю Бён Сон.

Фото **ЦТАК.**

Невыдуманные истории

ДВАДЦАТЬ МЕТРОВ Михаила КОМЗАРАКОВА

БЕТОНЩИКИ отсиживаются в тепляке.

Бригадир ерошит выцветшие волосы, хмуро смотрит за порог.

Дождь идет прямой, как по шнуру. Вода подкатывает к порогу. Кругом вода, а по ней — тонкие всплески. Будто вся земля утыкана маленькими гвоздиками.

Бригадир сплевывает, смотрит вверх. Там обложные тучи.

... Утро. Дождя нет. И работы нет тоже. У края болота буксует самосвал. Развернулся, уходит обратно.

— Конец нашему плану, Мишка!

Оборачивается. За спиной новенький — здоровенный, по пояс голый, детина. Жует гравинку.

— Иди ты знаешь куда! — у Мишки не глаза — щелки.

— Да ты что? — обижается новенький.— Я же тебя не виню... Ты-то при чем?

Бригадир достает измятую пачку «Севера», садится на корточки.

— Пятая за день ушла? — с участием спрашивает новенький.

Мишка молчит. Курит. Думает.

— Двадцать метров каких-то!

☆ ☆ ☆

На бетонном из-за очереди ссорятся шоферы. Мишка пробирается между машин.

— Кто должен в СУ-2 везти, Комзаракову?

Небритый парень в замасленной робе машет рукой: — Гиблое дело. Там же ни пройти, ни проехать...

— Можно проехать! —

— Да чего ты, спятил, что ли? — Парень щелкает семечки, и шелуха летит на Мишку.— Ездил я там, пробовал... Нельзя...

— Надо,— рубит Мишка.— Поедем!

— Что я, дурак что ли?

— Слушай,— трогает бетонщик небритого за рукав.— Это я — Комзараков... Я там другой путь нашел — рядом. Сорок человек стоят, понимаешь? Обязательства брали... Понял?

— Да так-то оно так, — нерешительно говорит парень.

— Ну, испыток не убыток.

Машина останавливается около болота.

— Ну, где же она, новая дорога?

— Да здесь, рядом. — Лицо Мишки серьезное. В глазах просьба.— Бери чуть влево.— Режет грязной ладонью наискосок:

— От — так!

Небритый перехватывает баранку по кругу

Мишка видит: там, на ленте фундамента, его бетонщики. Ждут.

Метр, полтора — стоп! Левое колесо схватывает выбоина.

— Ну? — небритый кривится. — Теперь куда? «От — так или от — так»?

— Прямо...

— Да ты что? — Может, с похмелья?

— Товарищ,— просит Мишка.— Ну, тронь еще, а?

Два метра, два с половиной...

Мишка наваливается на шофера — машина совсем боком. Тот отталкивает его плечом.

— Доигрались! Кто вытаскивать будет — ты?

— Ты! — спокойно говорит Мишка.— Давай!

— Куда давай?

Мишка вдруг отступил в угол, напыжился, как петух перед дракой.

— Не поедешь?

— Ха!

Голос у Мишки хриплый, надтреснутый: ударил в ухо, как из громкоговорителя;

— На горбу у стройки сидеть приехал?! Ты что, сукин сын, делаешь, а? Двадцать метров проехать не можешь, да? А ну вылазь. Я тебе покажу, как надо работать!

Рвет баранку.

— Ты что, очумел? Куда я в грязь-то?

Мишка теснит.

— Лезь на мое место! Через капот лезь!

Глаза у Мишки — щелки. На бледном виске колотится синяя жилка.

— Лезь!

Парень становится на подножку, но Мишка толкает в грудь.

— На мое место! Пассажиром!

Парень неловко ползет по напоту. На фундаменте хохочут бетонщики.

— Ай да цирк!

— Кто за таких работать будет? — хлещет громкоговоритель.

— Понагнали дармоедов на стройку!. Разве с такими придешь к коммунизму?

Парень уже сидит рядом. Морщится, покраснел.

— Ну, кончай митинг, что ли?

Бригадир плюет на жесткие ладони.

— Чего харкаешь, не за топор ведь берешься...

Мишка молчит. Смотрит на бетонщиков. Стихли.

Руки у Мишки подрагивают.

— Ты хоть водил когда-нибудь? — уныло спрашивает из угла небритый.

Мишка молчит. Ноет мотор, машина вздрагивает, как в лихорадке.

Метр, еще один. Самосвал упрямо лезет по колее.

— Запорешь ведь,— тоскливо шепчет парень.— Ну, выворачивай, что ли?..

Молчит Мишка, не выпускает баранки.

Машина стонет, стучит резко и тяжело, и сердце у Мишки стучит так же часто и гулко, будто оно, а не все эти цилиндры и поршни, тащит самосвал через проклятые двадцать метров.

Еще метр, еще один — дальше, дальше.

— Перегреешь! — тянет небритый.— Целый час на первой пилишь!

Метр, еще один. Туда, где на шершавом фундаменте, как памятник, застыли бетонщики.

Метр, еще один.

Кончилась колея!

Мишка стаскивает кепчонку и вытирает лицо. Спрашивает, не глядя:

— Сам подашь к траншее, или опять мне?

— Сам...

Прыгает в грязь. На фундаменте оживают «памятники».

— Принимайте бетон!

Через пять минут на участке трудолюбиво жужжат вибраторы. Мишка сидит на черенке лопаты, курит.

Уходит самосвал. Через полчаса к болоту один за другим подходят четыре машины. Первая с ходу в'езжает в грязь. Шофер — тот самый, в замасленной робе, положив голову на локоть, сбоку всматривается в колею...

Мишка встает с черенка, берет лопату.

— Двадцать метров,— говорит он. И сгибом руки вытирает пот на висках.— Двадцать метров. Подумаешь!..

Г. ЕМЕЛЬЯНОВ,
Г. НЕМЧЕНКО.

Антоновская площадка.

МЕЖДУНАРОДНАЯ ЖИЗНЬ

Заявление партии „Нео лао хак сат"

ХАНОЙ, 12 августа. (ТАСС). Как сообщает Вьетнамское информационное агентство, Центральный комитет партии «Нео лао хак сат» опубликовал заявление, в котором выражена «полная поддержка перевороту» в Лаосе, устроенному 9 августа революционным комитетом, возглавляемым капитаном Конг Ле.

Этот переворот, говорится в заявлении, окажет очень большое влияние на положение в Лаосе и во всем Индокитае. Он служит подтверждением того, что патриотическая борьба против американского империализма, которую упорно и мужественно ведет народ Лаоса под руководством партии «Нео лао хак сат», подняла национальный дух всех слоев народа, в том числе офицеров и солдат королевской армии.

Это — успех борьбы народа Лаоса за национальную независимость, мир и нейтралитет. Это — еще один провал планов американских империалистов после серии жестоких неудач, которые они потерпели в Корее, Турции, Японии и других местах.

В заявлении далее говорится: «Всегда верная священным интересам отчизны и народа партия «Нео лао хак сат» торжественно заявляет, что она

1) Полностью поддерживает государственный переворот и основной политический курс, провозглашенный председателем революционного комитета капитаном Конг Ле в его заявлениях и в коммюнике 9 августа 1960 года.

2) Готова вести переговоры с революционным комитетом или любым правительством, которое будет создано и гарантирует осуществление политики, провозглашенной революционным комитетом с целью быстрейшего урегулирования ненормальной обстановки в стране, восстановления безопасности и достижения национального согласия».

В заявлении подчеркивается, что необходимо:

1) Быстро создать национальное коалиционное правительство, состоящее из представителей различных национальностей и патриотических и прогрессивных политических партий с целью осуществления политики, провозглашенной революционным комитетом, и стабилизации внутреннего положения страны.

2) Помочь в завершении государственного переворота в остальных провинциях, наказать активных приспешников американских империалистов, не давать им возможности совершить контрмятеж против революционного комитета и захватить снова власть; об'единить деятельность сил революционного комитета и сил Патет-Лао с тем, чтобы вместе выступить против всех американских империалистических планов вмешательства и всех попыток восстановить власть проамериканских элементов.

3) Разработать конкретную политику по обеспечению демократических свобод. Освободить всех патриотов и борцов за мир, незаконно арестованных и заключенных в тюрьму реакционными правительствами, обеспечить свободу деятельности всех патриотических политических партий, в том числе партии «Нео лао хак сат», комитета борьбы за мир и нейтралитет и улучшить условия жизни народа.

В заявлении далее говорится, что восстание лаотянской армии и народа и свержение предательского правительства Сомсанита-Фуми Носавана является внутренним делом лаотянского народа, в которое ни одно иностранное государство не имеет права вмешиваться. Если американские империалисты попытаются вернуть своих лакеев к власти, лаотянский народ тесно сплотится и будет вести решительную борьбу против них, обратившись за поддержкой к миролюбивым народам и правительствам мира.

Партия «Нео лао хак сат» со своей стороны готова об'единиться со всеми политическими партиями и патриотами в борьбе за уничтожение проамериканских элементов, чтобы навсегда обеспечить независимость и суверенитет страны и счастливую и свободную жизнь народу.

В течение многих лет, говорится в заявлении, народ Лаоса переносил тяготы и лишения в результате гнусных происков американского империализма и внутренней реакции и предателей. Во имя жизни народа и высших национальных интересов, руководствуясь горячим патриотизмом и глубокой ненавистью к американскому империализму, он вел героическую борьбу и добился больших побед.

Переворот, направленный на свержение предательского правительства Сомсанита-Фуми Носавана, который был осуществлен революционным комитетом, возглавляемым капитаном Конг Ле, является важным вкладом в движение за национальное освобождение, против американских империалистов и их марионеток. Этот переворот создал благоприятные условия для тесного сплочения всего лаотянского народа в борьбе против происков американских империалистов.

ЦК партии «Нео лао хак сат» обращается ко всем офицерам и солдатам и полицейским в стране с горячим призывом еще выше поднять дух патриотизма, усилить борьбу против американского империализма и его лакеев, твердо выполнять все приказы и директивы революционного комитета, не давать себя обманывать клике Сомсанита-Фуми Носавана и не подчиняться ее приказам, решительно поддерживать восставшие армию и народ во Вьентьяне.

ЦК также призывает весь лаотянский народ в городах и деревнях, рабочих и крестьян, государственных служащих, военнослужащих, полицейских и все патриотические и прогрессивные политические партии сплотиться и поддерживать политику революционного комитета в борьбе против новых происков американских империалистов и их лакеев, направить все силы на создание мирного нейтрального, независимого, демократического, об'единенного и процветающего Лаоса.

В заявлении выражается надежда, что революционный комитет будет верен провозглашенному им политическому курсу и своим обязательствам и оправдает доверие народа Лаоса.

В заключение ЦК партии «Нео лао хак сат» призывает всех друзей мира во всем мире активно поддерживать справедливую борьбу лаотянского народа.

Республика Центральной Африки

ПАРИЖ, 13 августа. (ТАСС). В ночь на 13 августа к многочисленной семье независимых африканских государств прибавилось еще одно — Республика Центральной Африки. В прошлом это была французская колония Убанги-Шари. После провозглашения независимости Республика Центральной Африки останется членом французского сообщества.

☆ ☆ ☆

Республика Центральной Африки — 22-е по счету независимое государство на африканском континенте. Она расположена в центре Африки, полностью подтверждая тем самым свое название. Ее соседи — в прошлом колониальные страны, ныне независимые государства: Республика Чад, Республика Судан, Республика Конго и Республика Камерун.

Волна национально-освободительного движения во время второй мировой войны, и особенно после войны, заставила правительство Франции удовлетворить требования народов Французской Экваториальной Африки о предоставлении им самоуправления. 12 июля этого года премьер-министр Франции и премьер-министр и министр внутренних дел Республики Центральной Африки подписали соглашение о предоставлении независимости новому африканскому государству.

Площадь Республики Центральной Африки равна 617 тыс. кв. км., население — около 1.200 тыс. человек — принадлежит главным образом к суданским племенам. Столица государства — город Банги.

Французские колонизаторы, извлекавшие огромные прибыли из богатой природными ресурсами страны, нисколько не заботились о развитии ее национальной экономики. Поэтому в экономическом отношении молодая африканская страна является аграрной. Население занимается земледелием и скотоводством. Жаркий тропический климат позволяет выращивать бобы, какао, бананы, арахис, хлопок, кофе и т. д. Республика имеет большие массивы каучуконосов, а также ценных пород красного, розового и черного дерева.

В республике есть золото, алмазы и другие полезные ископаемые, которые разведаны слабо.

Провозглашение независимости Республики Центральной Африки будет торжественно отмечено всем населением нового государства.

„Раскол Конго выгоден только империализму"

КАИР, 12 августа. (ТАСС). Каирская печать публикует сегодня ответ президента ОАР Насера на телеграмму самозванного «президента» конголезской провинции Катанга Чомбе, в которой последний сообщает о провозглашении им «независимой республики Катанга».

«Обращаю ваше внимание, — указывает Насер, — что мы поддерживаем существование единого государства в Республике Конго, ибо раскол Республики Конго не принесет никакой пользы конголезскому народу. Напротив, этот раскол будет «выгоден только империализму, устремившему свои алчные вожделения на богатства вашей страны, недавно обретшей независимость».

«Разрушение основ единства Республики Конго, — подчеркивает Насер, — будет означать трагедию для ни в чем не повинного конголезского народа и представляет угрозу для всех независимых африканских государств. Империалистический заговор в отношении Конго является заговором, направленным против всей Африки».

Что касается империалистических государств, постоянно следующих политике «разделяй и властвуй», указывает далее Насер, то они ищут только удобного момента, чтобы совершить нападение на Республику Конго и вторично превратить ее в свою колонию и по-прежнему держать ее народ в состоянии отсталости и подвергать его расовой дискриминации.

В заключение президент Насер пишет, что причиной осложнения положения в Конго является пребывание на его территории бельгийских войск.

«Американские претензии на демократию и равноправие лживы»

ВАШИНГТОН, 12 августа. (ТАСС). На днях в столице Соединенных Штатов произошел новый случай проявления расовой дискриминации. 4 африканским студентам, прибывшим в Вашингтон из Ганы и Сомали, было нанесено оскорбление, наглядно познакомившее их с нравами американских расистов. Этим студентам, приглашенным в гости белой американкой, сотрудницей африкано-американского института, не разрешили войти в дом, в котором она проживает, на том основании, что они — цветные и им в этом доме нечего делать.

Касаясь этого инцидента, газета «Вашингтон пост энд таймс геральд» не без горькой иронии сообщает, что студенты прибыли в Вашингтон «в порядке программы государственного департамента, предназначенной для того, чтобы создать у них «благоприятное впечатление от США». «Какое же «впечатление от США» увезут эти студенты с собой?» — восклицает газета. «...У них, да и у всех, останется впечатление, что американские претензии на демократию и равноправие лживы».

Советский дар правительству Конго

ЛЕОПОЛЬДВИЛЬ, 13 августа. (ТАСС). На аэродроме Нджили посол СССР в Республике Конго М. Д. Яковлев передал правительству Конго дар Советского правительства — самолет «ИЛ-14». Принимая самолет, премьер-министр Конго Лумумба тепло поблагодарил Советское правительство за подарок. Затем Лумумба и сопровождающие его лица осмотрели самолет.

Запуск спутника «Эхо-1» в США

НЬЮ-ЙОРК, 12 августа. (ТАСС). Как сообщает корреспондент агентства Ассошиэйтед Пресс с мыса Канаверал (штат Флорида), сегодня США после нескольких неудачных попыток запустили спутник связи «Эхо-1».

Спустя 2 часа после запуска национальное управление по аэронавтике и исследованию космического пространства об'явило, что «Эхо-1» вышел на орбиту и с него получены первые отраженные радиосигналы.

«Эхо-1» имеет форму шара диаметром в 30,48 метра, вес — 62,32 кг. Оболочка шара сделана из тонкого пластика, покрытого алюминием. Расчетная круговая орбита движения «Эхо-1» проходит на расстоянии 1.609,34 километра от земли.

Как сообщает Ассошиэйтед Пресс, «Эхо-1» запущен с целью изучения возможности использования искусственных спутников для международных телефонных, радио и телевизионных систем.

Желанный гость...

ВАШИНГТОН, 12 августа. (ТАСС). Сообщения информационных агентств свидетельствуют о том, что бывший гитлеровский генерал Ганс Шпейдель (командующий ныне сухопутными силами НАТО в Центральной Европе) является желанным гостем в Соединенных Штатах. Так, агентство Юнайтед Пресс Интернейшнл передает, что вчера Шпейдель был принят президентом Эйзенхауэром и имел с ним беседу. Вчера же Шпейдель беседовал с министром обороны США Гейтсом и другими высокопоставленными официальными представителями министерства обороны. Вечером бывший нацистский вояка был «почетным гостем» на обеде, данном начальником штаба американской армии генералом Лемнитцером в Форт-Майере (штат Вирджиния).

Заявление Макмиллана

ЛОНДОН, 12 августа. (ТАСС). В Лондон из поездки в Бонн вернулся английский премьер-министр Макмиллан. Выступая в лондонском аэропорту, Макмиллан заявил, что в ходе его переговоров с западногерманским канцлером Аденауэром были, в частности, затронуты вопросы, касающиеся взаимоотношений «общего рынка» шести стран и созданной в противовес ему по инициативе Англии европейской ассоциации свободной торговли.

«Нам нужно об'единить их, — сказал английский премьер-министр. — Д-р Аденауэр и я решили, что совершенно необходимо, как это указывалось в нашем совместном коммюнике, «найти решение проблем, вытекающих из существования двух экономических группировок в Европе». Макмиллан добавил, что главы правительств Англии и ФРГ «не нашли ответа» на эту проблему, но «решили продолжать совместные переговоры и обмениваться идеями».

НА ОКРАИНАХ областного центра появляются новые улицы и проспекты. Вот одна из них — Патриотов. Рядом с благоустроенными жилыми домами строители закончили отделку нового Дома культуры.

Фото В. Языченко.

ИЗ ИСТОРИИ КУЗБАССА

Энтузиасты первых котлованов

Недавно исполнилось 30 лет с того дня, когда закончил свою работу XVI с'езд партии. Он вошел в историю как с'езд развернутого наступления социализма по всему фронту. Одной из главных задач с'езд выдвинул создание на востоке страны второй угольно-металлургической базы СССР — Урало-Кузнецкого комбината, опорными предприятиями которой должны были стать Кузнецкий и Магнитогорский комбинаты.

В том, 1930, году были заложены фундаменты основных цехов Кузнецкого комбината, и прежде всего — головного доменного цеха. Котлован под первую доменную печь начали рыть еще 11 апреля. И строители решили: во что бы то ни стало заложить фундамент домны в день международного праздника трудящихся — 1 Мая. Работали в три смены, по ночам, при тусклом свете нескольких лампочек — для этого пришлось собрать сюда все моторы, имевшиеся на площадке строительства. Промерзший в суровую зиму грунт с трудом поддавался лопатам землекопов. Землю взрывали динамитом...

1 Мая 1930 года. Яркий солнечный день. На Кузнецкстрое был двойной праздник. Прибыли гости — рабочие кирпичных заводов, жители старого города Кузнецка, шахтеры Прокопьевска. В 12 часов дня с маленькой, наспех сооруженной возле котлована трибуны прозвучали торжественные слова: «Закладывается фундамент доменной печи № 1 — фундамент тяжелой индустрии в Западной Сибири...». Акт о закладке домны был запломбирован в металлическую трубку и положен на дно котлована. Секретарь райкома партии Андрей Кулаков подал знак — и в фундамент домны полился первый бетон. Строители запели «Интернационал».

4 мая начались земляные работы на площадке второй доменной печи и мартеновского цеха, а 9 мая — в огнеупорном цехе.

Приближавшийся XVI партийный с'езд вызвал среди строителей огромный политический под'ем. Они взяли новое обязательство завершить сооружение фундамента первой домны ко дню открытия с'езда. 30 мая закончилась копка котлована, и на смену землекопам пришли плотники, арматурщики, бетонщики. Бригада Булычева об'явила «социалистический бой» под девизом: «Пустить в срок!». Бригада Колокольцова давала 345 замесов в смену, обогнав прославленных харьковских бетонщиков. Газета «Советская Сибирь» писала: «Стройка получила, наконец, то, чего ей недостовало: зарядку энтузиастов, образец подлинного революционного труда...»

Социалистическое соревнование, возглавляемое райкомом партии Кузнецкстроя, достигло наивысшего напряжения в последние дни перед открытием с'езда. 23 июня артель опалубщиков Тихонова работала на фундаменте домны с 5 часов утра до 12 часов ночи и, уходя, просила сообщить в барак, чтобы в том случае, если арматурщики успеют подогнать фронт работ, артель разбудили, и она тотчас снова пойдет на домну. Фундамент первой домны был закончен за день до открытия с'езда.

Из искры, загоревшейся на доменном, вспыхнуло пламя, охватившее всю площадку Кузнецкстроя. 12 мая, на три дня раньше срока, началось сооружение фундамента второй домны. 13 июня была сдана в эксплуатацию временная электростанция. 16 июня началась планировка и копка котлована на площадке коксохимического цеха. В июне же началось строительство первых «десяти каменных» домов г. Сталинска на проспекте Энтузиастов.

Митинг в честь XVI партийного с'езда собрал тысячи строителей. В своем рапорте с'езду трудящиеся Кузнецкстроя писали: «На боевой приказ партии отвечаем: под ее руководством, углубляя социалистическое соревнование и ударничество, наш завод построим в срок, хорошо и дешево. Союзу нужен металл — он будет нами дан».

Это было в июле 1930 года, а 3 апреля 1932 года был выдан первый кузнецкий металл. Слово, данное партийному с'езду, было сдержано. И в каких условиях! Сборку и клепку громадного опорного кольца современной домны производили вручную — ударом молота по нагретой заклепке. Вручную устанавливали на фундамент первые восьмитонные колонны доменной печи. Не помешали ни лютая сибирская зима, ни происки врагов, пытавшихся сорвать сроки строительства.

После XVI партийного с'езда со всех концов страны мощным потоком двинулись на Кузнецкстрой кадры, механизмы, оборудование, строительные материалы. В свою очередь труд строителей Кузнецкстроя представлял собою непрерывный подвиг. Подводя итоги строительства первой очереди, газета «Большевистская сталь» писала 31 декабря 1932 года: «Нет никакой возможности перечислить всех героев Кузнецкой стройки. Здесь каждый участок и каждый день рождает героя-ударника; здесь каждый клочок земли и каждый агрегат имеет свою героическую эпопею...»

Первый кузнецкий чугун был дан всего лишь через 23 месяца с момента закладки домны. А 19 сентября 1932 года советский народ услышал весть о новой победе кузнецкстроевцев — о выдаче первой стали Урало-Кузнецкого комбината. 5 ноября прокатал слитки кузнецкий блюминг, первый из семи блюмингов, запроектированных пятилетним планом. 30 декабря на рельсобалочном стане прокатаны первые промышленные рельсы. Металлургический цикл был завершен. Так трудились строители Кузнецкстроя.

Е. ПОЛЯНСКАЯ,
инженер Кузнецкого металлургического комбината, кандидат исторических наук.

РЯДОМ со Сталинском растет поселок Западно-Сибирского металлургического завода — младшего брата КМК. Строят его потомки тех энтузиастов первых котлованов, о которых рассказала Е. Полянская.

НА СНИМКЕ: **Антоновская площадка.**
Фото **П. Костюкова.**

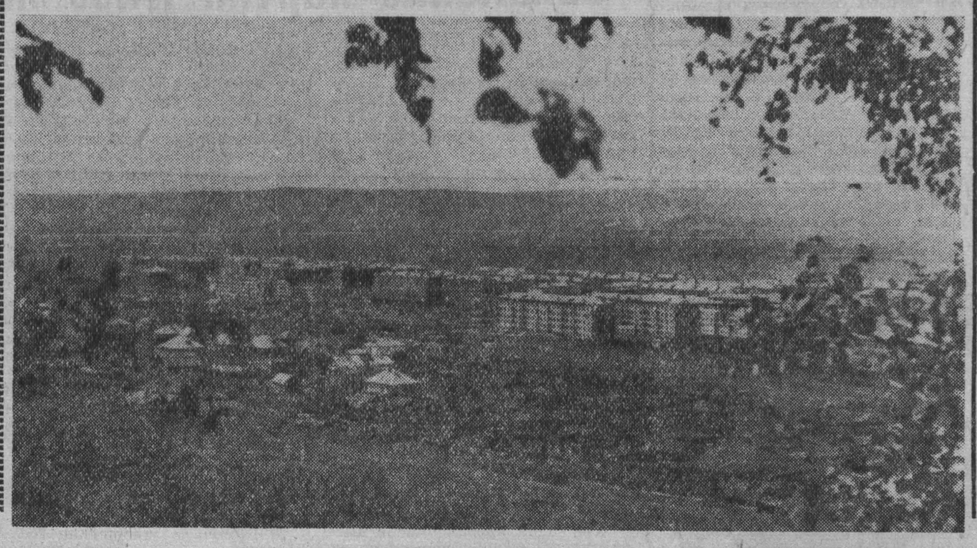

Сельские работники культуры готовятся к уборочной

В Чебулинском районном Доме культуры собрались сельские библиотекари, киномеханики, заведующие клубами. Их привела сюда общая забота о том, как организовать культурно-просветительную работу в период уборочной.

Заведующий отделом культуры Чебулинского райисполкома тов. Мацукевич сделал доклад «О задачах культпросветучреждений на период уборочной».

Заботой о производственных успехах было пронизано каждое выступление. Заведующая клубом села Ягодное тов. Осокина потребовала, чтобы больше завозили в село фильмов на сельскохозяйственные темы. Заместитель заведующего отделом культуры тов. Шелгунов, подробно рассказав о состоянии кинообслуживания в районе, высказал пожелание, чтобы местная интеллигенция была больше связана с сельскими учреждениями культуры, особенно во время уборочной.

Поделилась опытом работы молодая заведующая библиотекой села Ново-Александровка Алла Дашковская. А художественный руководитель тов. Румянцева, заслужившая добрую славу в районе, как организатор самодеятельности в районном Доме культуры, дала ряд советов о том, как вести культурно-массовую работу во время уборки. Недавно она провела «Вечер народных талантов», готовит вечера «Разучивания массовой песни» и «Всего понемногу», выставку художественного рукоделия в клубе.

Тов. Румянцева решила во время уборки уделять больше внимания детям колхозников и своим коллегам посоветовала проводить в клубах детские утренники, игры, организовать для детей кружки.

Т. АЛЕКСЕЕВА.

Потомки А. С. Пушкина

ЛЕНИНГРАД, 12 августа. (ТАСС). Сотрудники Пушкинского дома Академии наук СССР внесли в картотеку потомков А. С. Пушкина новое имя: Георгий Михайлович Воронцов-Вельяминов.

48-летний праправнук великого русского поэта приехал в Советский Союз в качестве туриста из Парижа, где он работает инженером. В Ленинграде вместе с женой Георгий Михайлович побывал на Черной речке у обелиска, поставленного на месте трагически окончившейся дуэли. Большой интерес вызвало у гостей посещение Пушкинского дома Академии наук СССР. Здесь им показали личную библиотеку поэта, книги с его пометками, подлинные рукописи, письма и дневники.

По данным Пушкинского дома Академии наук СССР, в Москве, Ленинграде, на Украине, Кавказе, Сибири и в других районах Советского Союза сейчас проживает около 50 потомков А. С. Пушкина. Среди них — учителя, врачи, научные работники, художники, офицеры, студенты, школьники.

Десять потомков поэта участвовали в Великой Отечественной войне. Правнук Пушкина Григорий Григорьевич был партизаном и за боевые заслуги отмечен правительственными наградами.

Наши интервью

БУДЕМ ЗНАКОМЫ

Щиты об'явлений Кемерова запестрели новыми афишами, приглашающими жителей города посетить спектакли Прокопьевского драматического театра им. Ленинского комсомола.

Мы попросили заместителя директора театра П. К. Аннекова рассказать о предстоящих гастролях.

— Четыре спектакля покажет коллектив нашего театра на сцене областного драматического театра. «Оптимистическая трагедия» Вс. Вишневского была подготовлена к 90-летию со дня рождения В. И. Ленина. Спектакль о незабываемых днях Великой Октябрьской социалистической революции неизменно тепло принимается зрителями. В нем заняты ведущие силы труппы. Над оформлением его хорошо потрудились наши художники.

Вторая вещь — драма братьев Тур «Побег из ночи» — рассказывает о тех русских интеллигентах, которые, не приняв сразу Советскую власть, эмигрировали за границу и только после больших испытаний, выпавших на их долю, поняли, как тяжко и невыносимо жить вдали от Родины.

Зрители увидят две комедии: «Стряпуха» А. Софронова и музыкальную комедию Эрве «Мадемуазель Нитуш».

В Кемерово театр приезжает после гастролей по Кузбассу. Горняки Таштагола и Осинников, металлурги Сталинска, строители Томь-Усинской ГРЭС, шахтеры Анжеро-Судженска и Междуреченска уже видели наши спектакли.

Перед зрителями Кемерова прокопчане будут выступать впервые, хотя нельзя сказать, что кемеровские зрители совсем незнакомы с нашим театром.

По телевидению мы показывали драму Н. Погодина «Сонет Петрарки», сказку Шварца «Два клена». И сейчас будет показана по телевидению пьеса А. Чехова «Иванов».

Во время выступлений в Доме культуры Кировского района, в клубах шахт «Пионер» и «Ягуновская», в поселках Южном и Предзаводском театр покажет спектакли по пьесам венгерской писательницы К. Фехер «Мы тоже не ангелы» и А. Софронова «Миллион за улыбку».

Крылатый катер из пластмассы

ГОРЬКИЙ, 12 августа. (ТАСС). На заводе «Красное Сормово» начато изготовление шестиместного скоростного пластмассового катера на подводных крыльях. На судне будет установлен мотор от автомобиля «Чайка», который обеспечит скорость до 100 километров в час.

ЮНАЯ ШАХМАТИСТКА—ЧЕМПИОНКА КУЗБАССА

Закончилась упорная борьба за звание чемпионки Кузбасса в 1960 году по шахматам среди женщин.

Состав участниц на этот раз был много сильнее всех предыдущих — впервые появилась возможность набрать норму на 1-й разряд. Возраст участниц оказался очень разнообразным. Можно сказать, что борьба проходила между шахматистками трех поколений. И особенно приятно отметить количественный и качественный рост молодого пополнения. Самой юной оказалась 13-летняя школьница из г. Мариинска Шура Кислова, которая превзошла все ожидания болельщиков и участниц турнира.

С первого дня соревнований, уверенно взяв старт и выиграв подряд пять партий, Шура шла наравне с девятикратной чемпионкой Кузбасса, педагогом из г. Сталинска Глафирой Матвеевной Дрик. И вот в седьмом туре борьба за доской развернулась между двумя лидерами. Внимание всех болельщиков и участниц турнира было приковано к этой партии. Кто же одержит победу? Многолетний опыт турнирного бойца — 55-летней Г. М. Дрик или юный задор и пионерская смекалка маленькой Шуры? Борьба была ожесточенной. Ни той, ни другой не хотелось сдавать своих позиций. И все же победила молодость. Под угрозой неизбежного мата, на 39-м ходу, Глафира Матвеевна остановила контрольные часы и поздравила свою юную соперницу со славной победой.

Теперь Шура одна осталась лидером и уверенно стала приближаться к заветному финишу.

За два тура до конца чемпионата она уже обеспечила себе первое место и почетное звание чемпионки Кузбасса среди женщин.

Зато сильнее разгорелся «бой» за другие два призовых места. На него основными претендентами оказались четыре участницы: Г. М. Дрик, М. И. Кожокару, А. А. Старцева и чемпионка Кузбасса среди девушек перворазрядница из г. Прокопьевска Тамара Сорокина. Борьба между ними оказалась настолько упорной, что только последний тур мог решить спорный вопрос о втором и третьем местах.

Первое место и звание чемпионки завоевала Шура Кислова, набрав 12 с половиной очков из 13 возможных! Она только одну партию с А. А. Старцевой закончила вничью.

Второе место с результатом в десять очков заняла 18-летняя воспитанница Прокопьевского детдома Т. Сорокина. Отстав от нее на пол-очка, на третье место вышла студентка Сталинского пединститута А. Старцева. На 4-м месте, имея девять очков, оказалась падагог М. И. Кожокару. И пятое место, отстав еще на пол-очка, заняла учительница Г. М. Дрик (Сталинск). На шестом месте — студентка Кемеровского пединститута Галина Романова, на седьмом — работник книжной торговли О. Е. Колецкая (Кемерово).

Нельзя не отметить возросшее мастерство наших шахматисток. Многие партии отличались упорной, целеустремленной борьбой, в некоторых из них применялись красивые комбинации, а другие были насыщены тонкими позиционными маневрами.

А. БАУЭР.

На снимке: Шура **Кислова.**

Встречаются старые соперники

Сегодня в 18 часов на центральном стадионе «Химик» начнется очередная календарная игра на первенство страны по футболу (класс «Б»). На зеленое поле стадиона выйдут футболисты барнаульского «Темпа» и кемеровского «Химика». Это старые соперники. В прошлом году встреча между этими командами в Кемерове завершилась победой алтайцев с результатом 2:0. Во втором круге они вновь победили наших спортсменов. Результат матча 3:0. Нынче эти команды встречались в Барнауле. Игра закончилась вничью — 1:1.

К сегодняшней встрече обе команды имеют по 20 очков и делят четвертое и пятое места. Победа даст возможность любой команде вплотную приблизиться к лидирующей тройке.

На первенство страны по футболу

Состоялись матчи последнего тура второго круга первенства страны по футболу среди команд класса «А». В Ростове местные армейцы выиграли у «Калева» (Таллин) со счетом 3:1. Таким образом, они набрали 25 очков и завоевали право бороться в финале за звание чемпиона страны.

Динамовцы столицы в Риге нанесли поражение футболистам «Даугавы» (2:0) и также вышли в финал.

В Куйбышеве местная команда «Крылья Советов» проиграла динамовцам Киева (1:2). Киевляне также получили пропуск в финал.

Остальные матчи закончились так: «Спартак» (Ереван)—«Молдава» — 3:1, «Динамо» (Тбилиси)—«Пахтакор» (Ташкент) — 2:1, «Зенит» — «Авангард» — 2:0.

Редактор
Н. Я. ТРОИЦКИЙ.

В КИНО И КЛУБАХ

КИНОТЕАТР «МОСКВА». Малый зал. **Сибирь на экране № 32.** Новый художественный фильм **Седьмое путешествие Синдбада** (9, 10-55 — для детей; 12-50, 2-45, 4-40, 6-35, 8-30, 10-25). Третий зал. Журнал **Иностранная кинохроника № 11. Двенадцать девушек и один мужчина** (9, 10-50 — для детей; 12-40, 2-30, 4-20, 6-20, 8-20, 10-10).

ЛЕТНИЙ КИНОТЕАТР. **Рита** (9, 10-50 — для детей). **Человек с поезда** (12-40, 2-30, 4-20, 6-10, 8-10, 10 — дети до 16 лет не допускаются).

КИНОТЕАТР «МЕТАЛЛУРГ». **Трудное счастье** (10, 12 для детей) **Адские водители** (2, 4, 6, 8, 10 — дети до 16 лет не допускаются).

КИНОТЕАТР «ОКТЯБРЬ». **Спасите наши души** (10-20, 12, 2 — для детей; 5-20, 9, 10-30). **Сердце матери** (3-40, 7-10).

КИНОТЕАТР «КОМСОМОЛЕЦ». **Олеко Дундич** (4 — для детей). **Это было весной** (6, 8, 10).

КИНОТЕАТР «ПРОГРЕСС». **Ласточка** (9-30, 11-30 — для детей). **Сережа** (1-30, 3-30, 5-30, 7-30, 9-35).

КИНОТЕАТР «ЛУЧ». **Военная тайна** (10, 2 — для детей). **Илзе** (12, 4, 6, 8, 10).

ДК ШАХТЕРОВ. **Весенние грозы** (3, 5-30, 8, 10).

ДК ХИМКОМБИНАТА. **Сын** (3). **Неотправленное письмо** (5, 7, 9).

КЛУБ ГРЭС. **Сережа** (3, 5, 7, 9).

КЛУБ «СТРОИТЕЛЬ». **Потерянная фотография** (3 — для детей: 5, 7, 9).

15 августа

КИНОТЕАТР «МОСКВА». Малый зал. **Сибирь на экране № 32. Седьмое путешествие Синдбада** (9, 10-55 — для детей; 12-50, 2-45, 4-40, 6-35, 8-30, 10-25). Третий зал. **Иностранная кинохроника № 11. Двенадцать девушек и один мужчина** (9, 10-50 — для детей; 12-40, 2-30, 4-20, 6-20, 8-20, 10-10).

ЛЕТНИЙ КИНОТЕАТР. **Васек Трубачев и его товарищи** (9, 10-45 — для детей). **Вдали от родины** (12-35, 2-25, 4-15, 6-05, 8, 10).

КИНОТЕАТР «МЕТАЛЛУРГ». **Огнедышащая гора** (10, 12 — для детей). **Большая голубая дорога** (2, 4, 6, 8, 10 — дети до 16 лет не допускаются).

КИНОТЕАТР «ОКТЯБРЬ». **Баллада о солдате** (10-20, 2 — для детей; 5-20). **Сережа** (12, 3-40, 7-10, 9, 10-30).

КИНОТЕАТР «КОМСОМОЛЕЦ». **Гущак из Рио-де-Жанейро** (4, 6, 8, 10).

КИНОТЕАТР «ПРОГРЕСС». **Юный герой** (9-30, 11-30 — для детей). **Большой вальс** (1-30, 3-30, 5-30, 7-30, 9-35).

КИНОТЕАТР «ЛУЧ». **Это было весной** (10, 12, 2, 4, 6, 8, 10).

ДК ХИМКОМБИНАТА. **Неотправленное письмо** (4, 6, 8, 10).

КЛУБ ГРЭС. **Большой вальс** (4, 6, 8, 10).

Телевидение

14 августа

Для детей. Передача «Чтобы воспитывать других, учись сам» (16). Художественный фильм «Мальчики» (16-20).

Для взрослых. Передача, посвященная Дню строителя (17-35). Выступление коллектива балетной студии Дворца культуры строителей г. Сталинска (17-50). Художественный фильм «Человек меняет кожу» — 2-я серия (18-30).

15 августа

Последние известия (19). Киножурнал «Новости сельского хозяйства» (19-15). Научно-популярный фильм «Минуты, которые надо беречь» (19-35). Передача «Великий русский художник С. В. Иванов». (19-55). Документальный фильм «Они водрузили знамя победы» (20-15). Художественный фильм «Ночи Кабирии» (20-35 — детям смотреть не рекомендуется).

Кемеровская горэлектросеть
ДОВОДИТ ДО СВЕДЕНИЯ АБОНЕНТОВ
индивидуального сектора,

что с 20 августа сего года установка электросчетчиков будет производиться силами и из материалов горэлектросети после оплаты абонентом стоимости материала и работы в кассу горэлектросети. Электромонтерам, выполняющим установку электросчетчика, никаких доплат производить не требуется.

ДРАМАТИЧЕСКИЙ ТЕАТР
имени Ленинского комсомола
ГАСТРОЛИ
в помещении Кемеровского областного театра драмы имени Луначарского
РЕПЕРТУАР ТЕАТРА
с 20 по 28 августа

20 — Оптимистическая трагедия.
21 — Побег из ночи.
24 — Мадемуазель Нитуш.
28 — Стряпуха.

Открыта предварительная продажа билетов в «Гастрономе», в кассе театра и у уполномоченных. Принимаются заявки на коллективное посещение спектаклей.

Начало спектаклей в 8 часов вечера.

ПЛОТНИКОВСКОЙ НЕФТЕРАЗВЕДКЕ
СРОЧНО ТРЕБУЮТСЯ

прорабы по буровым работам и строительству, старшие **буровые мастера, буровые мастера, помощники буровых мастеров, буровые рабочие, плотники, электросварщики, печники, столяры, грузчики, шоферы** 1 и 2-го классов, **автокрановщик, кузнец, кочегары, дизелисты, мотористы** цементировочных агрегатов, **токари, механик** по буровому оборудованию, **бульдозеристы,** опытный **снабженец** на должность нач. АХО.

Обращаться: Кемеровская область, Крапивинский район, д. Сыромолотное.

БЕЛОВСКАЯ
ОДНОГОДИЧНАЯ СЕЛЬСКОХОЗЯЙСТВЕННАЯ ШКОЛА
проводит прием учащихся
на 1960—61 год

Школа готовит бухгалтеров-счетоводов колхозов и техников пчеловодства.

Принимаются члены колхозов и работники совхозов с образованием 7—10 классов в возрасте 18 лет и старше. Учащиеся обеспечиваются стипендией: на отделении бухгалтеров-счетоводов — 140 рублей, на отделении пчеловодства — 200 рублей в месяц и квартирными — 25 рублей.

Начало занятий на отделении бухгалтеров-счетоводов с 1 ноября с. г.; на отделении пчеловодства — с 1 марта 1961 года. Приемные испытания не проводятся.

Поступающие в школу должны представить: направление от колхоза или совхоза, направление районной инспекции сельского хозяйства, свидетельство об образовании, справку о состоянии здоровья.

Паспорт с отметкой о снятии с учета пред'является лично.

Адрес школы: Кемеровская область, Беловский район, ст. Бачаты, сельскохозяйственная школа.

АДРЕС РЕДАКЦИИ И ИЗДАТЕЛЬСТВА: г. Кемерово, ул. Трудовая, 64. **ТЕЛЕФОНЫ:** редактора 2-24, заместителей редактора 8-05 и 8-63, секретаря 2-53, секретариата 4-85, отделов редакции: партийной жизни 8-63, отдела пропаганды 17-28, советского строительства 15-67, угольного 1-21, промышленности и транспорта 2-37, сельскохозяйственного 4-57, отдела культуры и быта 15-36, информации 14-21, отдела писем 11-52, отдела об'явлений 6-83, ночной прием информаций 14-21, технического секретаря 2-я города, 2-78, бухгалтерии 6-83, директора типографии 3-96.

ОП10226 Типография «Кузбасс» облполиграфиздата, Тираж 130.000 Заказ № 5129.