Кемеровская
областная библиотека
ГАЗЕТНО-ЖУРНАЛЬНЫЙ
ФОНД

Пролетарии всех стран, соединяйтесь!

КУЗБАСС

ОРГАН КЕМЕРОВСКОГО ОБЛАСТНОГО И ГОРОДСКОГО КОМИТЕТОВ КПСС, ОБЛАСТНОГО И ГОРОДСКОГО СОВЕТОВ ДЕПУТАТОВ ТРУДЯЩИХСЯ

Год издания 39-й
№ 191 (10018)
Четверг,
11 августа
1960 г.

Цена 20 коп.

ДНЮ ШАХТЕРА— ДОСТОЙНУЮ ВСТРЕЧУ!

ДОСТОЙНО встретили шахтеры Кузбасса июльский Пленум ЦК КПСС, досрочно выполнив годовые обязательства. Родина получила 500 тысяч тонн сверхпланового угля, в том числе 143 тысячи тонн коксующегося. Обеспечен прирост производительности труда и от снижения себестоимости сэкономлено 35 млн. рублей государственных средств. Вот тот рубеж, от которого горняки пошли навстречу своему празднику — Дню шахтера.

На шахтах и разрезах поднялась новая волна социалистического соревнования. По призыву коллектива «Абашевской-2» на угольных предприятиях пересмотрели ранее принятые обязательства, наметили новые конкретные задачи. И тот, кто всерьез занялся вопросами технического прогресса, проявляет должную заботу о развитии очистного фронта, о максимально возможном использовании его, тот неизменно добивается успеха. Десятки передовых предприятий неуклонно увеличивают счет сверхпланового угля, обеспечивают дальнейшее улучшение качественных показателей. В их числе шахты «Тайбинская» и № 12, «Чертинская-Южная» и «Шушталепская-1», № 2 и «Абашевская-3-4».

В то же время работа большинства трестов и комбината в целом в августе вызывает серьезную тревогу. На многих предприятиях наблюдается недопустимое благодушие и самолюбование былыми достижениями. Отдельные руководители проявили чрезмерную самоуверенность, оказались на поводу летних и отпускных настроений, ослабили организационную и массово-политическую работу. В результате резко участились аварии, нарушения трудовой и технологической дисциплины. По этим и другим причинам за первую декаду августа комбинатом недодано к плану более 170 тыс. тонн угля.

Особенно опасно то, что некоторые руководители вместо принятия энергичных мер и мобилизации коллективов на немедленное преодоление отставания пытаются укрыться за выдуманными «об'ективными» причинами. Начальник Листвянского разреза т. Навасардянц и главный инженер разреза имени Вахрушева т. Грачев ссылаются на недостаток автотранспорта, на плохое материально-техническое снабжение. Однако только 25 процентов автомашин, занятых на вывозке угля и породы, работают в две смены и всего 10 процентов — в три смены; дороги разбиты, по ним быстро не проедешь.

Не выдерживают критики и другие «об'ективные» причины. На поверку они оказываются фактами безответственного отношения к порученному делу и принятым обязательствам. За такую беспечность Прокопьевский городской комитет КПСС отстранил от работы любителей обещать, но не делать — начальника шахты «Черная гора» т. Кичаева и председателя комитета профсоюза на шахте имени Сталина т. Ткаченко.

Партийные организации обязаны решительно улучшить работу с кадрами, нацеливать их на глубокое, продуманное инженерное решение вопросов дальнейшего увеличения добычи угля, улучшения качественных показателей. Только тот успех может быть прочным, который достигнут на основе технического прогресса и массовой инициативы. Надо решительно выступить против штурмовщины и расхлябанности, повысить требовательность к командирам производства за обеспечение ритмичной добычи.

Всю массово-политическую работу необходимо сосредоточить в бригадах, на участках, там, где решается судьба плана. Каждый горняк должен твердо знать, какой подарок он должен преподнести своему празднику. Дело чести рабочих очистных забоев — увеличивать поток угля из своей лавы, слоя, из-под щита или гибкого перекрытия, добиваться более полного использования богатой техники. От проходчиков требуется ускорить темпы подготовки и ввода в действие новых забоев. Особенно серьезные задачи стоят перед механизаторами разрезов и автомобилистами — максимально использовать автотранспорт.

Шахтеры нашего бассейна располагают огромными внутренними резервами, накопили богатый опыт борьбы с трудностями, вооружены первоклассной техникой. Вот они — могучие и надежные рычаги неуклонного производственного под'ема. Надо взяться за них по-шахтерски, проявляя инициативу, настойчивость, творческую смекалку.

Приближается День шахтера. В этот день рапортовать Родине о новых трудовых победах, о десятках эшелонов добытого в августе сверхпланового угля и улучшении всех качественных показателей — традиция горняков Кузбасса.

Сохраним верность этой благородной традиции!

У ИНИЦИАТОРОВ СОРЕВНОВАНИЯ

Как выполняют свои высокие обязательства горняки шахты «Абашевская-2» — инициаторы всекузбасского соревнования за достойную встречу Дня шахтера? Начальник шахты тов. Приставка рассказал:

— Коллектив работает с большим воодушевлением. Это чувствуется во всем. Горнорабочие очистного забоя открыли свои лицевые счета, в которые согласно принятым обязательствам, каждый должен записать не меньше 50 тонн сверхпланового угля. Им активно помогают работники подземного транспорта, лесного комплекса. Установился хороший производственный ритм. Все бригады обеспечены очистным фронтом, средствами механизации.

Особенно успешно идут дела на участке, которым руководит т. Клименко. Он уже добыл дополнительно к заданию 600 тонн угля. 350 тонн сверхпланового угля отгрузил участок т. Скачкова. Нас радуют достижения механизаторов, осваивающих новую для Кузбасса технику — щит «Мосбасс». Они перевыполнили план на 490 тонн. Здесь отличились горнорабочие тт. Носков и Черненок.

Широко развернулось соревнование бригад за высокое звание коллективов коммунистического труда. Заповеди разведчиков будущего выполняют бригады тт. Рогачева, Кортукова, Грохотова и других.

Свой опыт коллектив не таит в секрете. Сейчас по инициативе совнархоза на шахте организована школа по изучению методов механизированной посадки лав. Уже прибыли начальники участков и бригадиры с шахт трестов «Анжероуголь», «Куйбышевуголь» и «Осинникиуголь». Они побывали в забоях.

Шахты принимают на вооружение новую технику. Поступил комбайн «ЛГД» для работы в очистном забое. Эту замечательную машину мы думаем использовать на пласту № 16. Рассчитываем, что ко Дню шахтера она даст первый уголь.

Проводятся работы по благоустройству территории горняцкого поселка, специально выделенные рабочие наводят порядок в шахте.

План первой декады коллектив шахты выполнил досрочно. Есть полная уверенность, что к 28 августа завершим месячный план.

В ПОСЛЕДНИЙ ЧАС

ПАРИЖ, 10 августа. (ТАСС). Как сообщает корреспондент агентства Франс Пресс из Брюсселя, вчера посол Бельгии в Конго Ван Ден Бош в соответствии с решением конголезского правительства о его немедленной высылке покинул Леопольдвиль.

НЬЮ-ЙОРК, 10 августа. (ТАСС). Как передает корреспондент агентства Юнайтед Пресс Интернейшнл из Аккры, ганский парламент подавляющим большинством голосов принял резолюцию о предоставлении права президенту Ганы об'явить всеобщую мобилизацию и привести армию в состояние боевой готовности для оказания помощи Республике Конго в случае необходимости.

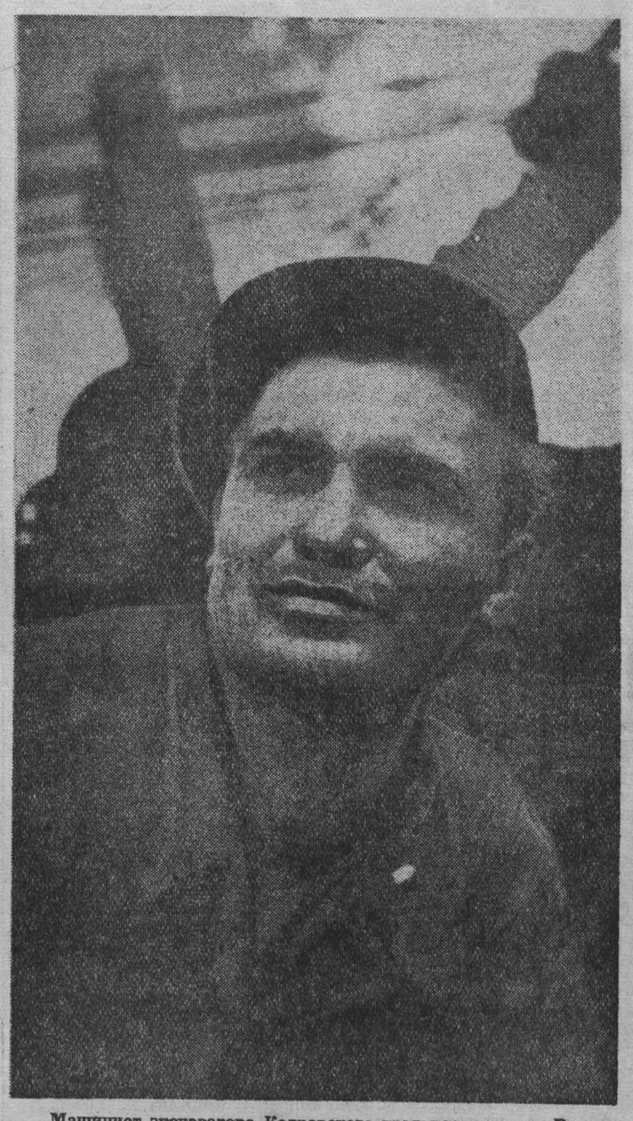

Машинист экскаватора Кедровского угольного разреза Владимир Смоленко работает в бригаде, борющейся за звание коллектива коммунистического труда. Механизатор систематически перевыполняет нормы выработки.

Фото В. Войтенко.

ВПЕРЕДИ ГОРНЯКИ КИСЕЛЕВСКА

Не один год соревнуются горняки Сталинска и Киселевска. Стало традиционным трудовое соперничество коллективов шахт «Абашевская-3-4» и № 12, «Редаково» и «Суртаиха», Листвянского стройуправления и шахтостроителей Киселевска.

В первом году семилетки победили в соревновании горняки треста «Куйбышевуголь». На последнем слете соревнующихся коллективов, который проходил весной этого года в Сталинске, шахтеры Киселевска заявили: во втором году семилетки победа будет за нами.

И они верны своему слову. Готовя достойную встречу июльскому Пленуму ЦК КПСС, выдали за семь месяцев более 77 тыс. тонн топлива сверх плана. Значительно улучшили качественные показатели. Так, производительность труда по руднику во втором квартале превысила плановую на 1,6 тонны. На 56 копеек снижена себестоимость каждой тонны угля. Две шахты рудника — №№ 5 и 12 завоевали переходящие красные знамена и премии совнархоза и облпрофсовета.

А вот как завершили первое полугодие шахтеры Сталинска. Они добыли сверх плана около 35 тысяч тонн угля, дополнительно к заданию пройдено более 12 тыс. метров подготовительных выработок.

Обо всем этом доложили руководители обоих соревнующихся рудников тт. Романов и Осокин слету передовиков, который недавно состоялся в Киселевске. Выступавшие на слете начальник шахты «Тайбинская» т. Сергиенко, начальник участка шахты № 13 т. Найденов, бригадир забойщиков шахты им. Димитрова т. Слюсарь, бригадир очистного забоя шахты «Редаково» т. Прокопьев рассказали о работе своих коллективов и обязательствах в соревновании в честь Дня шахтера.

По итогам работы за второй квартал победителями слет передовиков признал шахтеров Киселевска. Приняты новые повышенные обязательства. Киселевские горняки дали слово выдать в августе в честь Дня шахтера 28 тыс. тонн угля сверх плана, а горняки Сталинска будут бороться за то, чтобы к концу второго года семилетки иметь на сверхплановом счету 50 тысяч тонн угля.

Коллективный корреспондент газеты «Кузбасс» — редакция киселевской городской газеты «В бой за уголь».

КУЗБАСС—ДОНБАСС

Итоги выполнения плана (в процентах) по производству за семь месяцев 1960 года:

	Кемеровский совнархоз	Сталинский совнархоз
1. ПРОМЫШЛЕННОСТЬ		
Всей валовой продукции	101,4	101,9
Чугуна	97,1	100,7
Стали	100,3	100,5
Проката	101,2	101,0
Труб стальных	101,6	99,5
Угля	101,1	101,7
Кокса	100,0	100,8
Цемента	85,3	102,4
Электроэнергии	102,5	103,0
Продукции машиностроения и металлообработки	102,8	101,4
Процент выполнения плана по производительности труда	101,4	102,5
2. КАПИТАЛЬНОЕ СТРОИТЕЛЬСТВО		
Всех капиталовложений	45,5	53,4

Проведем уборку урожая в сжатые сроки

Обращение механизаторов Промышленновского района ко всем механизаторам Кемеровской области

Дорогие товарищи! Выполняя исторические решения XXI с'езда КПСС, работники сельского хозяйства нашего района во втором году семилетки приняли на себя высокие обязательства по производству и продаже государству продуктов полеводства и животноводства.

Следуя замечательной традиции советских людей: дал слово — сдержи, взял обязательство — выполни, работники полеводства колхозов и совхозов района вырастили нынче неплохой урожай зерновых, кормовых культур и овощей.

Наступил самый ответственный период в борьбе за хлеб и за создание прочной кормовой базы для общественного животноводства. Перед нами стоит задача быстро и без потерь убрать богатый урожай, заготовить в достаточном количестве грубых, сочных и концентрированных кормов для животноводства, досрочно выполнить обязательства по продаже хлеба государству.

Для успешного выполнения этих задач потребуется высокая организованность, поистине героический труд всех работников сельского хозяйства и прежде всего механизаторов — комбайнеров, машинистов рядковых жаток, трактористов, водителей автомашин, машинистов зерноочистительных машин и сушилок.

Мы, механизаторы колхозов и совхозов района, сознавая большую ответственность, которая возлагается на нас в период уборки урожая, берем на себя следующие обязательства:

Проведем уборку хлебов только раздельным способом. Скосим 88500 га зерновых за 10 рабочих дней. Для этого мы включим в работу не менее 300 жаток и добьемся дневной выработки на каждую из них не менее 30 га. При развертывании косовицы не допустим запаздывания с началом этой работы.

По мере готовности хлебов сразу же начнем подборку валков и ни в коем случае не допустим большого разрыва между косовицей и подборкой. Обмолот зерновых проведем за 15 рабочих дней. Для этого включим в работу 380 комбайнов и каждым из них будем подбирать валки не менее чем с 20 га в день.

Механизаторы совхоза «Краснинский», учитывая погодные условия нынешней осени и опыт прошлых лет, решили пустить одновременно всю технику на скашивание, подборку, силосование и пахоту. Для этого включают в работу 25 сцепов спаренных жаток, что позволит высвободить столько же тракторов для силосования и пахоты. По опыту прошлогодней жатвы, когда В. Мурашкин и А. Гладков сцепом двух жаток скашивали в отдельные дни по 90—95 га, а комбайнеры подбирали и обмолачивали валки на 30—37 га в день на агрегат, механизаторы совхоза решили нынче уложить хлеба в валки на всей площади за 8—10, а собрать и обмолотить — за 10—12 рабочих дней. Механизаторы колхоза «Гигант» единодушно решили скосить хлеба на площади более 4000 га за 8 и подобрать за 10—12 рабочих дней.

Опытный механизатор колхоза им. Чкалова Ф. Сухоруков, как и в прошлом году, решил шефствовать на уборке над двумя молодыми комбайнерами. Комбайнеры района поддерживают этот почин.

Уборочные работы нынче организуем комплексно. Вслед за подборкой и обмолотом валков будем убирать солому и поднимать зябь с тем, чтобы заготовить ее под весь яровой клин будущего года. Для вспашки зяби высвободим тракторы за счет спаренных жаток. Таких агрегатов в районе будет работать не менее 75.

В колхозах и совхозах в этом году растет богатый урожай картофеля. Чтобы убрать его быстро и без потерь, широко используем картофельные комбайны с выгрузочными транспортерами.

Учитывая сложность заготовки грубых кормов летом этого года, мы не прекратим стогование сена и закладку силоса в период уборки урожая. Закончим закладку силоса из кукурузы не позднее 3 сентября.

Большое внимание уделим засыпке семян. Все механизаторы решили семенные участки убрать в лучшие сроки, а семенное зерно своевременно очистить, довести до хороших посевных кондиций и заложить на хранение в оборудованные склады.

Каждый из нас чувствует личную ответственность за свою работу, за ежедневное выполнение сменных заданий. Все мы будем работать с неослабевающим напряжением, чтобы не было отстающих механизаторов, бригад, колхозов, совхозов. Сделаем все, чтобы наш район выполнил обязательства по продаже хлеба государству к 1 октября.

Мы призываем всех механизаторов области развернуть социалистическое соревнование за своевременное и высококачественное проведение уборки урожая, досрочное выполнение обязательств по продаже государству продуктов полеводства и животноводства.

Пусть наш скромный труд на уборке урожая будет нашим вкладом в досрочное выполнение семилетнего плана!

Обращение обсуждено и принято на совещании механизаторов колхозов и совхозов Промышленновского района.

К заветной цели

Свое решение учиться жить и работать по-коммунистически конкретными делами подкрепляет коллектив Прокопьевского механического завода. Здесь нет отстающих рабочих. Все бригады, цехи и смены вот уже второй год из месяца в месяц перевыполняют государственное задание по всем количественным и качественным показателям. В бригаде электрослесарей т. Гилева каждый работает за двоих. Уже выполнили годовые нормы кузнец Ащеулов и прессовщик Злобишев, формовщик Таланов и токарь Суворов, обрубщик Ярошенко и обмотчик Кузнецов. Таких много. Свыше 900 рабочих соревнуются сейчас за высокое звание ударника коммунистического труда.

Завод идет по пути технического прогресса. По предложению инженера Н. И. Плаксина конструкторская группа во главе с И. И. Леппертом создала оригинальную поточную линию по изготовлению металлического арочного крепления для шахт Кузбасса. На заводе сконструирован пресс бульдозер-автомат, с помощью которого гнутся металлические крепления, привариваются пятки к стойке, просекаются отверстия.

На поток переводится производство секций щитовых перекрытий, причем большинство процессов автоматизируется. Проведена модернизация 300-тонного гидропресса, который приспособлен для запрессовки крупных шестерен. Освоена виброконтактная установка для наплавки роторов и других реставрируемых деталей.

Практическое применение рационализаторских предложений, совершенствование технологии позволили поднять среднечасовую выработку на 15 процентов и сэкономить около 200 тыс. руб.

Свято выполняет коллектив и другие заповеди коммунистического труда. Около 500 рабочих в кружках повышают квалификацию, осваивают смежные профессии. Многие учатся в школах рабочей молодежи, в заочных техникумах и институтах. Недавно 19 человек получили дипломы техников. Среди них рабочий кузнечного цеха Журавлев, начальник электроцеха Волчек и другие.

Каждый второй работник завода является членом ДСО «Труд». Во всех цехах проводится производственная гимнастика. 202 человека участвуют в народной дружине по охране общественного порядка.

На заводе широко распространены такие формы коммунистического труда, как воскресники, шефская помощь, общественная работа. Металлисты с механического участвовали в строительстве стадиона и пионерских лагерей. В нерабочее время они изготовили ремонтное оборудование для совхоза «Ясная Поляна». Комсомольцы шефствуют над средней школой № 47.

200 работников завода имеют постоянные абонементы в городском театре, еще больше — в библиотеках. Часто на заводе проводят вечера отдыха, спортивные состязания, коллективные поездки за город.

Твердо и уверенно идет коллектив механического к поставленной светлой цели, приближая коммунистическое завтра.

В. СВЕТЛОВ.

г. Прокопьевск.

Убрать хлеба раздельно— значит не допустить потерь

П. ГУЗЕНКО,
секретарь обкома КПСС.

Работники сельского хозяйства нашей области сделали все необходимое, чтобы вырастить хороший урожай колосовых культур. В ряде хозяйств Беловского, Кемеровского и других районов уже начали косить в валки ранние зерновые. До начала массовой жатвы остались считанные дни.

Помня, что уборка урожая является решающим периодом в сельскохозяйственном производстве, большинство механизаторов подготовилось к тому, чтобы провести жатву в короткие сроки и без потерь. Хорошее патриотическое стремление! Его надо всячески поддержать и об'явить самую решительную борьбу с потерями. Будет преступлением, если уже выращенный урожай не убрать вовремя и полностью.

Практика прошлых лет показала, что главное в борьбе с потерями — внедрение раздельной уборки. Этот прогрессивный способ нашел широкое применение в колхозах и совхозах нашей области и является основным способом жатвы. В текущем году зерновые должны быть убраны раздельным способом. Это поможет нам не только сократить сроки уборки и получить высококачественное зерно, но и заготовить на корм скоту хорошую солому, произвести своевременную вспашку зяби. Очень важно, чтобы все поняли особенности нынешнего лета и сделали из них единственно верный вывод: в связи с опозданием фаз развития хлебов раздельная уборка — решающее условие успешного проведения всего комплекса работ.

На полях колхозов и совхозов нынче нет низкорослых или изреженных хлебов, которые нельзя убирать раздельно. Вместе с тем, у нас много полей с сорняками, способными продолжать вегетацию до морозов. Естественно, что при прямом комбайнировании засоренных участков неизбежны потери и порча зерна. Этого допустить нельзя. Значит, еще и еще раз подчеркиваем: **раздельная жатва — основа успеха в битве за хлеб.**

Надо сказать, что среди отдельных руководителей колхозов и совхозов, да и некоторых специалистов все еще живет основанное на случайных, несопоставимых примерах мнение о каких-то преимуществах прямого комбайнирования в местных условиях. Практика показала, что эти утверждения ошибочны, и они бытуют, как правило, там, где собирают низкие урожаи. Райкомы КПСС, партийные организации колхозов и совхозов должны давать принципиальную оценку таким суждениям. Опыт раздельной уборки у нас большой. Маловерам теперь не может быть места среди руководящих кадров колхозов и совхозов.

Совхозы «Заря» и им. Чкалова из года в год получают хорошие урожаи. Здесь все зерновые убирают раздельно и потому не допускают потерь. Намолоты до конца уборки не снижаются. В прошлом году в совхозе «Заря» со всей площади посевов собрано по 17 центнеров, в совхозе им. Чкалова — по 20 центнеров зерна с гектара. Работники этих совхозов считают, что применение раздельного способа позволяет им начинать уборку на 7—8 дней раньше, предотвратить осыпание, получить зерно сухое, с высоким содержанием клейковины, засыпать высококачественные семена и повысить производительность уборочной техники.

Таких примеров можно привести много. Однако в области было немало хозяйств, где пренебрегли раздельной жатвой, на больших площадях хлеба убирали прямым комбайнированием. В итоге запоздали с уборкой, допустили потери зерна от осыпания. Так было в колхозах Ижморского, Мариинского, Крапивинского районов. Например, в Ижморском и Сусловском совхозах раздельным способом в прошлом году убрали меньше половины, а в Святославском — лишь одну четверть зерновых. Поэтому здесь растянули сроки жатвы. И в последние дни уборки намолачивали зерна на 3 центнера с гектара меньше, чем в первые дни.

При двухфазной уборке важное значение имеет своевременное начало косовицы. Как правило, хлеб, скошенный и обмолоченный до 10 сентября, имеет натуру на 20—25 процентов выше, чем убранный позднее. Следовательно, к косовице зерновых надо приступить в самом начале восковой спелости. Тогда основная масса хлебов будет скошена в стадии восковой спелости.

В отличие от прошлых лет нынче уборочные работы необходимо вести только комплексно. Это значит, что поступающее от комбайнов зерно должно быть в тот же день очищено, просушено и отправлено на хлебоприемные пункты или на зерносклады. Вслед за обмолотом надо сразу же убирать с полей солому и пахать зябь. Такой метод требует от руководителей и специалистов колхозов и совхозов четкой организации труда, широко применять групповую работу агрегатов, вести косовицу сдвоенными жатками, на повышенных скоростях.

Надо иметь в виду, что комплексная уборка немыслима без групповой работы комбайнов и жаток. Между тем в некоторых колхозах и совхозах в прошлом году пренебрегали этим, рассредоточивали комбайны и жатки по участкам. Такая расстановка машин усложняла техническое обслуживание, подвозку воды и горючего, отвозку зерна. Возникало много организационных неполадок, отсутствовала товарищеская взаимопомощь, имеющая исключительно большое значение.

Во время уборки урожая почти все колхозы и совхозы области будут испытывать недостаток тракторов для одновременного проведения всех полевых работ. Эту трудность можно преодолеть путем широкого использования спаренных жаток на косовице хлебов. В колхозах и совхозах имеется 800 сцепок. Все их необходимо пустить в дело. Чем больше будет у нас агрегатов из спаренных жаток, тем меньше потребуется тракторов на косовицу, тем меньше будет затрат на проведение уборки урожая.

В прошлом году тракторист-машинист Краснинского совхоза С. С. Амельчук сцепом из двух жаток скосил хлеба на 968 гектарах, добивался дневной выработки до 95 га. В Гурьевском районе тракторист-машинист колхоза «По заветам Ленина» В. М. Баженов сцепом из двух жаток уложил в валки зерновые на 600 га. В Мельковском сов-

(Окончание на 2-й стр.).

НОВОЕ ВРЕМЯ—НОВЫЕ ЛЮДИ

Года два назад мы с редактором газеты «Тайгинский рабочий» Т. А. Демидовым решили пройтись ночью по депо. Закопченные дымом паровозов цехи встретили нас хмуро, неприветливо. Тускло светили на потолке лампочки, в полумраке черными громадами стояли «больные» локомотивы. Спотыкаясь о разбросанные детали, мы шли из цеха в цех.

Вот и цех межпоездного ремонта паровозов. Он, пожалуй, самый грязный из всех. Здесь трудно пройти даже днем, не освещая себе дорогу фонариком, а ночью мы продвигались, как слепые, нащупь. С тяжелым сердцем вышли мы тогда под чистое звездное небо, облегченно вздохнули.

...Шло время. Выполняя решения XXI с'езда КПСС, тайгинские железнодорожники изменили лицо большого важного узла — на смену паровозам пришли новые машины — электровозы. Реконструировали депо. Машинисты, переучившись, сменили реверс паровоза на рычаг управления электровоза. Освоили свое новое дело ремонтники.

Коллектив бывшего цеха межпоездного ремонта локомотивов, ныне цеха профилактики, одним из первых в депо начал бороться за звание коммунистического.

Цех теперь, как и все депо, не узнать. Чистое, светлое помещение, хозяйский порядок отличают его от прежнего — тусклого, неприветливого.

Но главное — люди. Они как будто те же, но как изменились! Расскажем об одном из них — коммунисте Иване Андреевиче Головачеве, настойчивом борце за технический прогресс.

Сколько он внес нового в жизнь коллектива, трудно подсчитать: для измерения благородства души человека нет приборов. Как быстрей изменить методы ремонта, облегчить труд рабочих? — над этим постоянно думает инженер Головачев. Думает не один, вместе с людьми. Рационализаторы внесли немало новшеств, которые позволили значительно сократить время простоя электровозов на ремонте, повысить производительность труда, снизить себестоимость.

Старейший мастер профилактики Головачев стал автором многих предложений. Калориферная установка для сушки электропроводов теплым воздухом, станок для притирки щеток стыковых двигателей, новая технология уплотнения кожухов зубчатой передачи и других усовершенствований — все это результат долгих раздумий, советов с товарищами. Сотни тысяч рублей сэкономили государству И. А. Головачев и его товарищи. Только от внедрения калориферной установки — 180 тысяч рублей в год.

Коммунисты—инженеры Головачев, Морозов, Пуйдэ и Пирогов усилили перемычки пусковых сопротивлений. Это сократило количество межпоездных ремонтов локомотивов, сберегло более 140 тысяч рублей в год. Пуйдэ, Пирогов и Головачев изменили схему заземления тяговых двигателей электровозов. Еще 183500 рублей экономии.

Люди изменились, появились разведчики коммунистического труда. У каждого возросло чувство личной ответственности за порученное дело, сократились браки, случаи нарушения дисциплины. Рабочие перешли на самоконтроль, трудятся без приемщика МПС и табельщика. На этом также экономится солидная сумма денег. Почти все учатся.

Комсомолец Алексей Иванов в неурочное время обучил 16 слесарей по ремонту электровозов, отказавшись от дополнительной оплаты. Он ведет школу передового опыта. Примеру Иванова последовали мастера Михаил Сторублев и Владимир Буханченко.

...Когда подходишь к депо, не узнаешь знакомых мест. На территории его установлен памятник С. М. Кирову. На металлической доске, прикрепленной к стене одного из цехов, надпись о том, что здесь в 1905 году Сергей Миронович обучал революционному искусству коммунистов — тайгинских железнодорожников.

Вокруг памятника разбит цветник. Всюду зелень. Она на правах хозяина вошла в цехи. В этом году посажено около 3 тысяч саженцев, заложен фруктовый сад, разбиты клумбы, на которых разноцветным ковром красуется пять тысяч цветов.

И не верится, что здесь не очень давно было совсем иначе. Да, люди изменились, иным стало их отношение к своему предприятию, к своему делу.

Г. УМНОВ.
(Корр. «Кузбасса»).

г. Тайга.

На втором блочном щите Томь-Усинской ГРЭС установлена телевизионная камера. С ее помощью оператор наблюдает за горением и уровнем барабана в котлах. Таким образом осуществляется дистанционное управление котлоагрегатами.

НА СНИМКЕ работники цеха КИП и автоматики (слева направо): мастер телеустановок Леонид ПОЛУНОСИК, наладчик Алексей ГРИГОРЕНКО и начальник цеха Василий ДРОБОТ производят установку телекамеры.

Фото В. Войтенко.

...И поставили „галочку“

Много лет соревнуются между собой горняки шахты им. Дзержинского треста «Прокопьевскуголь» и шахты «Красный углекоп» треста «Сталинуголь». Нынче в соревновании лидируют дзержинцы. За истекшее время года они добыли сверх плана 24 тыс. тонн угля и сэкономили за счет снижения себестоимости около 800 тыс. рублей. Шахта стала рентабельным предприятием и обходится без дотации.

Другая картина на «Красном углекопе». Здесь и хроническое отставание с выполнением плана угледобычи, и перерасход государственных средств. Всякий раз, когда заходит речь об отстающих шахтах, одной из первых среди них называют «Красный углекоп».

В чем же причина подобного контраста?

Дело в огромной разнице уровня инженерно-технической службы этих шахт. У дзержинцев она гибкая и оперативная, отзывчивая и восприимчивая к новому, прогрессивному. На «Красном углекопе» инженеры и техники как-то свыклись с недостатками, не проявляют инициативы.

— Это в наших условиях не подходит,— так обычно отметает все новое главный инженер шахты «Красный углекоп» т. Максименко. Убедить его в обратном некому — он ведь главный и ревниво оберегает свой «авторитет». На отстающую шахту и следовало бы направить дружескую помощь инженерно-техническим работникам шахты им. Дзержинского. Но они, довольствуясь собственными успехами и почетным званием лидеров в соревновании, забыли об одной из главных заповедей соревнования — помочь отстающему подтянуться до уровня передового.

В конце июля на «Красном углекопе» побывала делегация дзержинцев. Делегаты спускались в шахту, проверяли там состояние выработок, беседовали с рабочими, выступали на наряде.

— Общее впечатление у нас от этого посещения осталось такое: на «Красном углекопе» игнорируют подготовительные работы, — заявил начальник шахты им. Дзержинского А. Е. Посаженников. — Очистной фронт очень узкий. Откаточные пути захламлены. Шахту лихорадят аварии механизмов и выработок.

— Какую же помощь вы оказали своим «соперникам» по трудовому соревнованию? — спрашиваем т. Посаженникова.

— Пригласили их приехать к нам и посмотреть наши порядки.

— И что же?

— Обещали приехать, но пока еще не были.

Нетрудно увидеть, что подобные встречи по обмену опытом носят формальный характер. Проинформировав о своих успехах и раскритиковав отстающих, лидеры умыли руки. А отстающие ограничились признанием ошибок и декларативным обещанием исправиться. Того боя, какой бы должны были дать дзержинцы технической рутине на «Красном углекопе», не произошло. Не произошло ни в день самой встречи, ни в последующие дни.

А в Прокопьевском горкоме профсоюза угольщиков (председатель А. Н. Паяльников) в статучете встреч соревнующихся шахт поставили очередную «птичку» — мероприятие по обмену опытом проведено.

Вот этот недостаток в руководстве соревнованием горняков и является одной из причин того, что многие шахты Прокопьевска отстают с выполнением и плановых заданий, и своих обязательств.

А. СНЕТКОВ.

Читатели продолжают разговор

Да, это назревшая мера

В статье «Назревшая мера» тт. Сазонов и Мясников подняли вопрос, который волнует широкий круг рабочих и специалистов угольной промышленности. Резонно, что технический прогресс вызывает приток на предприятии новых инженерных сил. Это понятно, и это правильно. Но о том, как эти силы используются, можно и должно спорить.

На Краснобродском угольном разрезе треста «Беловуголь» одиннадцать участков, добывающих уголь. Кроме того, имеются ЖКО, стройгруппа, конный двор, контора. Все эти отдельные службы возглавляются ответственными руководителями. Имеется в конторе 10 техничек. Значит, нужен комендант.

На каждом участке — начальник, помощник, механик (а то и два), четыре горных мастера. Это на 50—60 рабочих летом и на 25—30 рабочих зимой. Не много ли? Да и к подбору рабочих надо присмотреться. На нашем участке две гидроустановки. Обслуживают их 6 человек. А помогают обслуживать 44 человека. О какой тут производительности труда может идти речь?

Раньше горные мастера занимались замером выполненной в течение смены работы. Сейчас мы перешли на месячный замер, и делает его маркшейдер. Но горных мастеров как было 4, так и осталось. Выходит, что хорошая инициатива не дала ощутимой пользы для государства.

Обилие руководителей вызывает обилие распоряжений, часто противоречащих друг другу.

По сути дела большинство руководителей выполняет функции контроля. А что контролировать?

Наш участок соревнуется за звание коммунистического. Все к работе относятся очень добросовестно. Мы имеем солидный производственный стаж, хорошо изучили технику. Случись какая поломка — вполне обходимся без слесаря и «руководящих указаний». Вот и получается, что смену вполне может возглавить и организовать работу старший машинист гидроустановки.

Совершенно без ущерба для дела можно укрупнить ряд участков. И тогда, наверное, сама собой отпадет надобность в таком промежуточном звене, как районный инженер, районный механик и т. д.

Я не хочу говорить, что инженерно-технические работники на нашем разрезе — бездельники. Совсем нет. Это грамотные специалисты, добросовестные люди и хорошие товарищи. Поставь их к настоящему делу — они принесут большую пользу. А пока им приходится убивать дорогое время на то, чтобы в три этажа подписывать одну и ту же бумажку, именуемую мудреным словом «наряд».

Н. ЛЕДВИН,
рабочий Краснобродского угольного разреза.

Случай? Нет—безответственность

Шахты комбината «Кузбассуголь» укомплектованы грамотными и опытными инженерами. С каждым годом возрастает число кадровых рабочих, повышается их общеобразовательный уровень. Мощным потоком поступает новая совершенная техника, внедряются более производительные и безопасные системы добычи угля. Сейчас созданы все условия, чтобы полностью ликвидировать производственный травматизм на предприятиях угольной промышленности.

В первом полугодии на 38 шахтах и разрезах не было ни одного случая травматизма со смертельным исходом. На «Малиновской», «Полысаевской-Северной» и некоторых других нет тяжелых травм. Опыт работы этих предприятий заслуживает глубокого изучения и распространения, особенно на шахтах трестов «Сталинуголь» и «Прокопьевскуголь», где допускается много аварий и производственных неполадок. Вот несколько конкретных фактов.

В Сталинске прошел сильный ливень. Вода хлынула в лога и через подработанные участки поймы реки прорвалась в шахту «Редаково-Южная», затопив действующий горизонт. Избежать гибели людей удалось лишь случайно.

Стихийное бедствие — так расценили, этот факт руководители комбината «Кузбассуголь». А то, что главный инженер треста «Куйбышевуголь» т. Жуков допустил подработку поймы реки без надежной изоляции, просмотрел неправильную укладку сплоток для перепуска паводковых и дождевых вод, — осталось незамеченным. И виновник не понес должного наказания за свою халатность.

В начале этого года на шахте № 13 треста «Киселевскуголь» возник пожар от самовозгорания угля на Горелом. По креплению квершлага огонь перекинулся на соседние пласты. Половина действующих участков была изолирована. Шахта потеряла 100 тыс. тонн добычи.

Причинами возникновения подземного пожара явились грубейшие нарушения правил безопасности и инструкций к ним. Засыпка провалов на поверхности проводилась несвоевременно. Допускались большие потери угля при отработке пластов щитами. Перемычки после отработки выемочного участка по пласту Горелому возводились с большим опозданием. К этому надо добавить отсутствие заиловки, противопожарных водопроводов по квершлагам, несгораемого крепления в местах пересечения этими выработками пластов и неудовлетворительно организованный контроль со стороны вентиляционной службы. Но и этот факт не рассмотрен со всей серьезностью, чтобы он послужил уроком для других.

Безнаказанность виновников аварий не способствует улучшению дела техники безопасности, порождает безответственность и расхлябанность. И совсем недопустимо, когда на поводу отсталых настроений оказываются некоторые работники госгортехнадзора.

Для угольной промышленности Кузбасса, отрабатывающей пласты с обильным выделением газа, введены в действие предельно ясные инструкции правил производства буровзрывных работ, создана специальная, гарантирующая безопасность аппаратура. На шахтах организована вентиляционная служба. И все-таки взрывы газа и угольной пыли продолжаются. Причина их одна — халатность отдельных руководителей и исполнителей.

На шахте имени Орджоникидзе при замене вентилятора одного типа другим главный инженер т. Кузнецов не поинтересовался, насколько эффективно производится проветривание тупика. В результате в одной из восстающих выработок образовалось накопление метана до взрывной концентрации. Кстати, об этом сигнализировал установленный здесь метанодатчик. И рабочие «приняли меры»: они отключили автомат, чтобы рев сирены не мешал им. А через несколько минут произошел взрыв.

Беспрецедентный факт произошел на шахте «Красногорская», где начальник участка т. Кротов, начальник горного цеха т. Зенченко и начальник вентиляции т. Боцман допустили грубое нарушение элементарных правил техники безопасности. Они заставили запальщика разбучивать накладными зарядами трубы, в которых застыл бетон. Первой отпалкой угольная пыль была поднята во взвешенное состояние, а второй — взорвана.

Перечень аналогичных фактов можно продолжить. Еще не изжиты случаи, когда в строй действующих вводятся забои, подготовленные с отступлением от правил техники безопасности и паспортов, когда выдаются наряды на производство работ в заведомо опасные места. Так, главный инженер шахты им. Димитрова т. Борисов явно рисковал жизнью горняков, послав их на очистку выработки, в головной части которой скопилась большая масса воды.

Шахтеры нашего бассейна с большим воодушевлением претворяют в жизнь исторические решения июльского Пленума ЦК КПСС. Их растущая инициатива должна быть направлена на четкую и безаварийную работу. В этом залог дальнейшего улучшения качественных и количественных показателей, полной ликвидации травматизма. Мы обязаны сказать решительное «нет!» всем случаям, при которых угрозе подвергается жизнь человека.

К. ВОРОНОВ,
главный инженер управления Кузнецкого округа госгортехнадзора.

От имени тысяч читателей

В прокопьевском поселке Ясная Поляна есть прекрасная библиотека, насчитывающая до 50.000 томов. При библиотеке — две хорошо обставленные комнаты, читальный зал. Но, к сожалению, и библиотека, и читальный зал вот уже восьмой месяц бездействуют.

Почему создалось такое положение? Потому, что затянулся ремонт Дома культуры шахты им. Сталина, в котором размещается библиотека. Ремонт ведет стройуправление № 1, где начальником тов. Пинезенко.

В поселке Ясная Поляна свыше 60 тысяч жителей. И читателей в библиотеке — несколько тысяч... было. Теперь — ни одного.

П. ЗАХАРОВ.

По материалам „Кузбасса“

„По старой дорожке“

Корреспонденцию под таким заголовком, опубликованную в «Кузбассе» 20 июля, бюро Кузнецкого райкома КПСС обсудило на своем заседании.

Бюро отметило, что факты, изложенные в корреспонденции, имели место. Председатель колхоза им. Суворова тов. Сандраков, секретарь партбюро тов. Шульдишев действительно не поддержали патриотический почин животноводов первой бригады, выступивших инициаторами соревнования за надой пуда молока на корову в день. Товарищи Сандраков и Шульдишев в животноводческих бригадах бывают редко, не беседуют с животноводами, не заботятся об улучшении условий их труда, о повышении молочной продуктивности коров.

В колхозах им. Ленина, им. Суворова, «Вперед», в совхозах «Безруковский» и «Сидоровский» круглосуточная пастьба также организована неудовлетворительно. В отдельных бригадах дойку коров проводят в загонах. В совхозе «Ильинский», колхозе им. Димитрова доильные агрегаты разукомплектованы, и их не восстанавливают. Крайне неудовлетворительно обстоит дело на свинофермах: за 6 месяцев получено по 4 поросенка на основную матку.

Орготдел, отдел пропаганды и агитации райкома КПСС, парткомы колхозов и совхозов слабо ведут работу по направлению коммунистов в животноводство, созданию партгрупп, мало оказывают помощи в работе бригад, борющихся за звание коллективов коммунистического труда.

Отдел пропаганды и агитации райкома, отдел культуры райисполкома, районная инспекция по сельскому хозяйству слабо пропагандируют достижения науки и передовой опыт в сельскохозяйственном производстве.

Бюро РК КПСС признает, что бывший председатель колхоза им. Ленина тов. Белоусов бездушно отнесся к тов. Ноговицыной, из-явившей желание пойти на работу в отстающую бригаду, а бюро райкома партии ограничилось лишь обсуждением его.

В настоящее время тов. Ноговицина работает бригадиром животноводческой бригады в колхозе им. Димитрова, коллектив которой борется за звание бригады коммунистического труда.

Бюро райкома КПСС обязало председателей колхозов, директоров совхозов и секретарей парторганизаций устранить недостатки в лагерном содержании скота, повседневно добиваться повышения его продуктивности. Персональная ответственность за состояние дел в животноводстве возложена на председателей колхозов, директоров совхозов и секретарей парторганизаций.

Отделам райкома КПСС, райкома ВЛКСМ, парткомам и партбюро предложено продолжить работу по укреплению кадров в животноводстве, принять необходимые меры по созданию в каждой животноводческой бригаде партийных, партийно-комсомольских и комсомольских групп, больше оказывать практической помощи бригадам, борющимся за звание коллективов коммунистического труда.

Бюро райкома КПСС обязало отдел пропаганды и агитации, отдел культуры райисполкома, районную инспекцию по сельскому хозяйству, РТС, партийные организации усилить работу по пропаганде и внедрению достижений науки и передовой практики в сельскохозяйственное производство.

Директору совхоза «Ильинский» т. Старцеву и председателю колхоза им. Димитрова т. Дегтяренко предложено до 10 августа пустить в эксплуатацию имеющиеся доильные агрегаты.

Колхозы и совхозы района купили 119 тыс. цыплят и в ближайшее время купят еще 46 тысяч. Это позволит иметь запланированное выходное поголовье птицы.

Колхозы им. Ленина, им. Суворова и совхозы «Ильинский» и «Сидоровский» в настоящее время содержат на отгонных пастбищах весь нагульный крупный рогатый скот.

В. ТРОФИМОВ,
секретарь Кузнецкого РК КПСС.

Убрать хлеба раздельно— значит не допустить потерь

(Окончание. Начало на 1-й стр.).

хозе машинисты тт. Щербаков и Левашов, работая на сцепе жаток, скосили 832 га хлебов.

Высокопроизводительному использованию безлафетных жаток будет способствовать перевод их на управление от гидросистемы трактора. Надо, чтобы работа по переводу всех жаток этого типа на гидроуправление была закончена в ближайшие дни. Все жатки необходимо оборудовать освещением.

Заслуживает большого внимания использование комбайнов «СК-3» для косовицы в валки. Для этого вместо заводского хедера на комбайн «СК-3» навешивается при помощи простейших кронштейнов хедер прицепного комбайна «С-6».

Применение «СК-3» на косовице позволит высвободить сотни тракторов и намного сократить сроки уборки. Надо также использовать на косовице в валки самоходные комбайны «С-4» с навесными тракторными жатками «ЖН-4,0». Кронштейны для навешивания жатки на комбайн на складах РТС имеются. Однако часть их до сих пор еще не взята колхозами. Комбайны, оборудованные навесными жатками, можно использовать на прокосах. А своевременные прокосы имеют немаловажное значение. Что касается обкосов полей, то эту работу надо до 15—17 августа провести силосными комбайнами, используя скошенную массу на силос. Необходимо сделать серьезные выводы из недостатков и ошибок прошлого года, не допускать укладки валков на дорогах и обочинах полей.

Партийные организации, руководители, специалисты колхозов и совхозов должны сейчас иметь четкий, продуманный план расстановки и использования уборочных машин. Надо, чтобы эти планы знали все механизаторы и работники полеводства.

Групповая работа на косовице и обмолоте обеспечивает уборку соломы и вспашку зяби вслед за подборкой валков. А своевременная уборка соломы в текущем году имеет особо важное значение в обеспечении растущего животноводства грубыми кормами. Во всех колхозах и совхозах урожай соломы полностью входит в кормовой баланс. Поэтому сбор ее должен быть под особым контролем партийных и советских органов.

Нужно так поставить дело, чтобы не допустить порчи и не снизить кормовых качеств соломы. Работа комбайна без копнителя немыслима. Но и этого мало. Надо добиться, чтобы копнители хорошо наполнялись, а копны были уложены прямолинейно в заранее определенных местах, указанных схематично в маршрутных листах комбайнеров. Ответственность за это должны нести прежде всего управляющие отделениями совхозов, агрономы, бригадиры и комбайнеры.

Сейчас уже видно, что на большой площади придется убирать полеглые хлеба. В области накоплен опыт косовицы таких хлебов. И очень важно, чтобы этим опытом были вооружены все механизаторы. Прежде всего необходимо привести в порядок имеющиеся эксцентриковые мотовила и двойные ножи. Кроме того, нынче необходимо применить разработанный нашей областной опытной станцией метод применения двух активно действующих ножей. Жаткой с такими ножами можно убирать хлеба при наибольшей полеглости в любом направлении. Специалисты сельского хозяйства ознакомлены с этим устройством. Задача теперь состоит в том, чтобы не единицы, а большинство жаток работали с двумя активно действующими ножами.

На колхозных и совхозных полях области будет работать 3500 жаток и 4500 комбайнов. При правильном использовании этой техники, выполнении и перевыполнении норм выработки всеми механизаторами хлеба у нас можно скосить за 15 рабочих дней и обмолотить за 13 дней. Но это осуществимо при условии, если партийные, профсоюзные, комсомольские организации по-боевому развернут социалистическое соревнование среди механизаторов, шоферов, всех других работников, занятых на уборке урожая, за проведение косовицы, обмолота, сдачи хлеба государству, засыпки семян в сжатые сроки и без потерь.

У нас есть сотни комбайнеров, машинистов, жаток, трактористов, шоферов, которые в прошлом показывали образцы организованности и высокопроизводительного использования техники.

Среди них можно назвать А. Ф. Кайдалина из колхоза «Победа» Ленинск-Кузнецкого района, который скосил в валки 476 гектаров, обмолотил 557 гектаров и намолотил 10 тыс. центнеров зерна. В. Е. Голошумов из колхоза им. Чкалова этого же района с 595 гектаров намолотил 7130 центнеров зерна. Комбайнер Белогородского совхоза П. Я. Петров убрал 420 га и намолотил 6800 центнеров хлеба.

Несомненно, эта гвардия механизаторов и нынче займет авангардное место в битве за хлеб. Но от них требуется большее.

В нынешнюю уборку на комбайны впервые сядет более тысячи механизаторов. Многие опытные комбайнеры Промышленновского и Прокопьевского районов проявили ценную инициативу, взяв на себя обязательство повседневно помогать 2—3 начинающим комбайнерам. Если партийные организации колхозов и совхозов поддержат это начинание, широко распространят его и создадут условия для работы опытных комбайнеров в одной группе с начинающими, то это позволит высокопроизводительно использовать всю технику. Руководители колхозов и совхозов не должны ссылаться на неопытность значительной части комбайнеров: их обязанность организовать дело так, чтобы эти механизаторы чувствовали повседневную помощь не только со стороны механиков и бригадиров, но и со стороны опытных комбайнеров. Работа с людьми должна быть поставлена так, чтобы опыт и успех передовика были достоянием всего колхоза, совхоза, района сразу же при его достижении.

Качество уборочных работ должно быть в центре внимания партийных организаций колхозов и совхозов, всех работников сельского хозяйства. Нельзя допускать работы неотрегулированных жаток и комбайнов, высокого среза хлебов, укладки валков на дорогах и обочинах полей, огрехов при скашивании. Надо обязательно принимать и давать оценку качества убранных площадей. Необходимо вести решительную борьбу с потерями при транспортировке зерна от комбайнов на хлебоприемные пункты и на тока.

В большинстве колхозов и совхозов заканчивают подготовку к уборке урожая, техника готовится в комплексе. Но не везде так обстоит дело. Например, в Беловском районе не отремонтировано более 20 процентов комбайнов и одна треть жаток. В колхозе «Путь Ленина» этого района из 15 комбайнов отремонтировано только 10. Здесь до сих пор большинство тракторов разобрано и ремонтируется крайне медленно.

Особенно плохо ведут ремонт жаток, зерноочистительных машин, погрузчиков, сушилок колхозы и совхозы Гурьевского, Чебулинского и Яшкинского районов. Удивительное спокойствие в деле подготовки к уборке урожая проявляют директор Сусловского совхоза т. Котов и секретарь парткома т. Касьянов. В этом совхозе еще не отремонтирована одна треть комбайнов и жаток, плохо готовят зерноочистительные машины и сушилки.

В ряде хозяйств Кемеровского, Юргинского и Крапивинского районов неудовлетворительно ведется подготовка сушилок, нет комплексной механизации на токах. Райкомы партии и райисполкомы этих районов не предъявляют серьезной требовательности к руководителям колхозов и совхозов, которые применяют много ручного труда на очистке и сушке семян. А ведь руководители этих районов знают, что трудовые затраты на обработку и сушку зерна при отсутствии механизации на 30—35 процентов выше, чем на полностью механизированных токах.

В совхозе «Ленинск-Кузнецкий» себестоимость зерна в прошлом году составила 18 рублей 80 копеек за центнер. При этом решающую роль сыграла механизация всех процессов на уборке и обработке зерна. На третьей ферме по предложению механизатора В. И. Овчинникова все процессы сушки, очистки и погрузки зерна механизированы. На двух спаренных сушилках с набором зерноочистительных машин и погрузочных устройств два человека подрабатывают за смену до 50 тонн зерна. Взвешивание очищенного и просушенного зерна и загрузка автомашин производится с помощью приспособлений.

Если раньше на перелопачивание, подработку и сушку зерна тратилось до 30 процентов от всего затраченного труда на производство зерна, то при введении механизации на этих работах затраты труда составляют всего лишь 7—8 процентов. Каждый такой агрегат высвободил 15—18 человек.

Такие примеры теперь уже есть в каждом районе. Задача райкомов партии, райисполкомов, руководителей колхозов и совхозов состоит в том, чтобы в текущем году во всех бригадах имелись полностью механизированные тока. Широкое применение должны найти установки для активной вентиляции зерна.

Надо иметь в виду и то, что большую часть зерна придется отправлять от комбайнов непосредственно на хлебоприемные пункты. А это возможно только при четкой организации работы автотранспорта и максимальной загрузке механизмов и сушилок хлебоприемных пунктов. С первых дней обмолота должна быть организована круглосуточная вывозка зерна для продажи государству.

Начиная с будущего года, область в целом должна перейти на сплошные сортовые посевы культур. Стало быть, необходимо считать засыпку семенных фондов первоочередным делом и закладывать в эти фонды лучшее сортовое зерно.

Убрать хлеба в сжатые сроки — боевая задача райкомов КПСС, райисполкомов, партийных организаций колхозов и совхозов, всех работников сельского хозяйства. В период косовицы и обмолота хлебов предстоит выполнить большой комплекс сельскохозяйственных работ — убрать кукурузу, картофель и овощи, заготовить достаточное количество кормов, вспахать зябь, создать семенные фонды, подготовиться к зимовке скота и птицы.

Это потребует напряжения всех сил и средств колхозов и совхозов, активной помощи им со стороны трудящихся городов. Райкомы КПСС, первичные партийные, комсомольские и профсоюзные организации призваны развернуть социалистическое соревнование за организованное проведение уборки урожая, заготовки кормов и выполнение обязательств по продаже сельскохозяйственных продуктов государству.

ОТКРЫТИЕ XXV МЕЖДУНАРОДНОГО КОНГРЕССА ВОСТОКОВЕДОВ

XXV международный конгресс востоковедов открылся 9 августа в актовом зале Московского университета. На нем присутствуют две тысячи делегатов и гостей, среди них — почти половина прибывшие из далеких краев, из-за рубежа.

По традиции первое слово произносит президент предыдущего конгресса, проходившего в Мюнхене, профессор Э. Вальдшмидт. Он приветствует участников нынешнего собрания и передает полномочия председателю XXV конгресса члену-корреспонденту Академии наук СССР Б. Г. Гафурову.

Слово для приветствия от правительства СССР предоставляется первому заместителю Председателя Совета Министров СССР А. И. Микояну, тепло встреченному присутствующими. Он говорит о месте науки в эпоху великих преобразований, свершающихся на Востоке.

Ваш конгресс, сказал А. И. Микоян, собрался в знаменательное время. Наше время — это революционная эпоха великих социально-экономических свершений. Теперь жизнь идет по-новому, и социальный прогресс происходит быстрыми, ранее невиданными темпами.

Победоносное национально-освободительное движение народов Востока привело ныне к политическому освобождению почти всех народов Азии и двух третей Африканского континента, находившихся в колониальной и полуколониальной зависимости. Позорная система колониализма стоит на грани своего полного крушения.

Страны, которые еще в недалеком прошлом являлись резервом колониализма и империализма, сегодня превращаются в мощный фактор мира. Они уже вносят крупный вклад в общую борьбу за мир и дружбу между народами, за торжество принципов мирного сосуществования в отношениях между государствами с различным социальным строем.

Мы решительно выступаем, продолжал далее А. И. Микоян, против всех попыток иноземных поработителей сохранить и расширить сферу империалистического господства. В своей справедливой борьбе народы Востока всегда могут рассчитывать на помощь могучего Советского государства, всех социалистических стран.

Об этом свидетельствует, например, решительная поддержка Советским Союзом справедливой борьбы народа Египта против империалистической агрессии; предотвращение нападения на Сирию и Ирак. Мы последовательно отстаиваем законные права конголезского народа и помогаем ему в борьбе против колонизаторов, боремся за немедленное пресечение иностранной интервенции в этой стране.

Долг ученых-востоковедов, указал А. И. Микоян, в своих трудах об'ективно отражать важнейшие процессы, происходившие в прошлом и особенно происходящие ныне в странах Азии и Африки, способствовать и творчески разрабатывать коренные проблемы борьбы народов Востока за национальное и социальное освобождение, за преодоление их экономической отсталости. С полным правом можно сказать, что востоковедение только тогда может рассчитывать на широкое признание и успех, когда оно служит интересам народов Востока.

В заключение А. И. Микоян пожелал конгрессу успешной и плодотворной работы.

С приветствиями выступили: председатель исполкома Моссовета Н. И. Бобровников, вице-президент Академии наук СССР К. В. Островитянов, А. Кунст (от имени генерального секретаря ООН), профессор М. М. Соколов (от ректората МГУ).

Было выслушано выступление В. Г. Гафурова.

На этом пленарное заседание закончилось. Начали работать секции.

Конгресс продлится до 16 августа.

(ТАСС).

В бригаде Ф. И. Боровской

Бригада анжерских штукатуров-маляров Федосьи Ильиничны Боровской отделывала дома почти всей Новой Колонии, улиц Данковской, Ижморской, центральный универмаг, Дом культуры шахты № 9-15, жилье для Анжерского совхоза, столовую для горняков шахты № 5-7. Первый свой об'ект бригада сдала в 1949 году — это был горный техникум. Тогда коллектив состоял всего из 8 человек. Теперь бригада выросла до 38 человек, отточилось мастерство строителей, накопился опыт.

Сейчас бригада соревнуется за звание коллектива коммунистического труда. Федосья Ильинична — требовательный бригадир. Строго спрашивает она за дисциплину, за качество работы. Члены бригады помогают своим товарищам осваивать специальности. Полтора года назад в бригаду пришла Нина Дятлова. Сейчас Нина получила третий разряд, учится в школе рабочей молодежи. Недавно в коллектив пришли еще 3 комсомолки — Гагарева, Филяева и Кузнецова со специальностью маляров. Всей бригадой их решили обучить штукатурному делу. Девушки освоили вторую специальность.

Бригада Ф. И. Боровской ведет сейчас работы на важном об'екте — школе-интернате. Готовя достойный подарок Дню строителя, все 38 членов бригады перевыполняют свое задание. В июле отделочники выполнили план на 121 процент.

(Корр. «Кузбасса»).

4. Три вывода

ПИСЬМА О СЕЛЬСКОЙ КУЛЬТУРЕ

В СЕЛЕ МАЛОПЕСЧАНКА есть памятник борцам революции. Когда мы подошли к нему — киномеханик, заведующий клубом, заведующий отделом культуры, библиотекарь и я — все сразу умолкли.

Обрамленная чуть увядшим венком — надпись:

«Память о товарищах Фомине и Аксенове бессмертна. Их имена будут всегда служить призывом к беззаветной борьбе за победу коммунизма во всем мире. Вечная им память и слава».

Тихо шумели деревья. Где-то отсчитывала годы кукушка. Кто-то сказал:

— Их родственники живут в селе.

Кто-то предложил:

— Надо бы венки сменить...

А потом мы осматривали новое помещение для библиотеки.

— Вот здесь у меня будет читальный зал. Вот здесь — открытый доступ к фонду книг, — рассказывала девушка-библиотекарь.

Память бессмертна. Они не узнают об открытом доступе к фонду книг. Мы знаем о них все. И это все в трех словах: погибли ради нас.

Сейчас, когда я пишу последнее письмо из Мариинского района и собираюсь в нем сделать некоторые выводы, думаю о Фомине и Аксенове.

И вот — первый вывод.

Память бессмертна. Она — в горячих делах сельского библиотекаря Александры Кузнецовой, она — в стремлении киномеханика Бориса Тимеркаева уважить человека. Но изменяет ей заведующий клубом Гладченко, приспособившийся, ничего не делая, получать деньги. Позорно и то, что в Мироновском выселе молодежь веселится под гармошку на «пятачке», как в стародавние времена, и то, что руководители совхоза «Авангард» поселили в клубе цыплят, отняв его у молодежи.

В Мариинском районе 31 сельский клуб, один районный Дом культуры, 31 сельская библиотека, две — районные. Но большинство помещений находится в плохом состоянии. Ремонты проводятся незначительные, строительство — медленное. В пяти селах с населением от 105 до 225 человек нет киноустановок.

— И перспективы никакой, — грустно говорит заведующий отделом культуры Иван Данилович Мяленко.

В горкоме партии ему советуют показывать фильмы на улице. Это не выход из положения. Одно дело — демонстрация фильмов на выпасах, на фермах под открытым небом. Здесь и нельзя иначе. Другое дело — в населенных пунктах. Здесь должны быть клубы.

Сейчас по всему Мариинскому району организованы совхозы. Нужно так направить их деятельность, чтобы культурно-просветительная работа не занимала в ней последнее место.

Мариинский район соревнуется со своим соседом Чебулинским районом. И чаще всего чебулинцы тянутся за мариинцами. Но вот в Чебулинском районе осуществлена 100-процентная кинофикация. Стоило бы соседям перенять опыт, узнать подробнее, как этого удалось добиться.

Ведь позаимствовали же в свое время чебулинцы замечательную инициативу мариинских киномехаников. Эта инициатива достойна внимания всей области.

Задумались как-то работники отдела культуры Мариинского района: как лучше проводить детские сеансы? И решили: а что, если самих ребят привлечь? Работники горона согласились: ведь это связь школы с жизнью. И вот первый детский сеанс, обслуживаемый самими ребятами, блестяще прошел в селе Обаяновка. Киномеханиками были школьники постарше — члены кружков юных киномехаников, билетерами, кассирами — ребята, не имевшие двоек и троек. В зале было тихо, как никогда. Дети соблюдали порядок: ведь в следующий раз им самим придется проводить сеанс.

Обаяновский опыт вдохновил киномехаников села Приметкино. Потом он распространился на Колеул, Суслово, Благовещенку, Белогородку. Потом приехали чебулинцы и с большим удовольствием увезли этот опыт к себе.

Правда, летом и в том и в другом районе детскими сеансами стали меньше заниматься: школы не работают, без помощи учителей трудно. Но с начала нового учебного года эта работа должна ожить.

Хорошее дело — соревнование двух соседних районов по вопросам культуры. Узнали, например, чебулинские киномеханики, как афишируют кинофильмы мариинские — решили так же делать. И в самом деле, чего проще? Садятся на велосипеды ребятишки и едут в бригады — на поля, на фермы — везут афиши. А мариинцам во многом помогла чебулинская делегация, осмотревшая как-то сельские клубы и обнаружившая много недостатков.

Речка разделяет «владения» мариинского киномеханика Ивана Андреевича Шадрина и чебулинского — Александра Михайловича Буданаева, соревнующихся между собой. У обоих по три населенных пункта. Оба ревниво спрашивают друг друга при встречах:

— Ну, как у тебя?

— А у тебя как?

И оба работают хорошо. Только, чего греха таить, Буданаев обгоняет опытного Шадрина: за один день умудряется показать фильм в трех селах. Ездит на своем мотоцикле...

Полезно, действенно соревнование работников культуры — второй вывод. Оно делает опыт лучших достоянием остальных.

И, наконец, третий вывод. Даже в работе лучших энтузиастов сельской культуры заметен некоторый схематизм, однообразие. Часто и настойчиво пропагандируют, например, они опыт передовиков сельского хозяйства. Это хорошо. Но формы этой пропаганды следует разнообразить, иначе люди становятся равнодушными к ней. Очень заметный упор делается на пропаганду книг и фильмов на чисто производственные темы. И художественная самодеятельность без этих тем считается неполноценной. Верное требование. Но нельзя только им ограничиваться в культурно-просветительной работе. Культурный уровень сельских тружеников настолько вырос, что с каждым днем они все больше хотят знать о живописи, музыке, литературе, театре, кино.

Ведь искусство во всем его многообразии всесильно. И, как знать, может быть, беседа о картинах Левитана способна принести не меньше пользы слушателям, чем чтение брошюры о нагуле скота, даже, как это ни странно, для того же самого нагула. И, может быть, увлекательный разговор о кинофильме, иногда даже далеком от сельской жизни, вызовет у молодого животновода радостное, волнующее желание добиться большего успеха в работе.

Мне запомнился короткий, к сожалению, очень короткий разговор с одним бригадиром тракторной бригады. Он держал «Правду», чувствовалось, что в этом номере газеты нет не прочитанной им строчки. В его взгляде — взгляде человека, готового каждую минуту узнавать и узнавать что-то новое, была видна тоска, хорошая тоска по знаниям. Его интересовало все: и что нового в Кубе, и в какой стране первая женщина премьер-министр, и как люди умудряются прожить больше ста лет. Он бы впитывал рассказы о Левитане и разговоры о фильмах. Они так нужны ему...

Они нужны всем сельским труженикам.

Молодая женщина, все свои 32 года прожившая в одном селе, интересная и любознательная собеседница, рассказывала:

— Всякое бывало у нас... Вот как-то жил один старый учитель. И молодежь, и старики гуртом за ним ходили. В пьесах играли, песни разучивали, танцевать учились. Потом уехал наш учитель, и все затихло...

И снова после некоторых выводов возвращаемся к идее писем о сельской культуре: как дороги селу работники культуры — энтузиасты, как необходимы они здесь!

В благодатную почву попадают здесь зерна их знаний, способностей.

...В мариинском селе Малопесчанка есть памятник борцам революции... Память о них бессмертна. Она — в делах мариинских сельских тружеников, которых мы называем сегодня в числе лучших животноводов области. Она — в горячих буднях энтузиастов сельской культуры. Она не дает дремать нерадивым, обязывает ко многому, ежедневно, ежечасно требуя все новых и новых достижений.

Т. ШАТСКАЯ.
(Спец. корр. «Кузбасса»).

МЕЖДУНАРОДНАЯ ЖИЗНЬ

Войска ООН должны войти в Катангу — так решил Совет Безопасности

НЬЮ-ЙОРК, 9 августа. (ТАСС). На вечернем заседании Совета Безопасности 8 августа продолжалось обсуждение вопроса о положении в Конго. Делегаты Цейлона, Эквадора и Аргентины высказались за скорейший вывод бельгийских войск из Конго, в том числе из Катанги, и за замену их вооруженными силами ООН.

Представитель Польши в ООН В. Левандовский показал полную несостоятельность попыток Д. Хаммаршельда оправдать соображениями юридического и политического характера тот факт, что войска ООН не были введены в провинцию Катанга, являющуюся неот'емлемой частью территории Конго.

Выступая вчера на вечернем заседании Совета Безопасности, глава делегации Советского Союза В. В. Кузнецов дал дополнительные раз'яснения позиции Советского правительства по важнейшим вопросам, связанным с положением в Конго. Советское правительство, сказал он, твердо стоит на позициях невмешательства во внутренние дела других государств. Бельгийское правительство в нарушение резолюций Совета Безопасности и Устава ООН грубо вмешивается во внутренние дела Конго. Попирая волю правительства Конго, оно стремится отторгнуть от республики самую богатую провинцию. В этих условиях меры Совета Безопасности по пресечению подобных агрессивных действий строго соответствуют Уставу ООН и не являются вмешательством во внутренние дела Конго.

Мы не за то, продолжал Кузнецов, чтобы войска ООН в Конго первыми проявили какую-либо инициативу в применении оружия. Но если при осуществлении задач, возложенных на них Советом Безопасности, они встретятся с вооруженным сопротивлением, то в порядке самозащиты имеют право применить все средства для устранения этих препятствий.

Кузнецов вновь подчеркнул, что главное средство ликвидации чрезвычайно напряженного положения в Конго — немедленный вывод с территории этой африканской республики бельгийских войск. Напомнив заявления Советского правительства по вопросу о Конго, заместитель министра иностранных дел сказал, что Советский Союз готов об'единить свои усилия с усилиями других государств — членов ООН, чтобы пресечь агрессию. В то же время Советское правительство, озабоченное создавшимся опасным положением в Конго, не может пройти мимо обращений правительства Конго к правительству СССР об оказании ему помощи на двусторонней основе.

Затем на голосование был поставлен проект резолюции, представленный делегациями Туниса и Цейлона. Согласно этому проекту, Совет Безопасности подтверждает полномочия, предоставленные генеральному секретарю предыдущими резолюциями Совета по Конго, и предлагает ему продолжать выполнение возложенных на него обязанностей. Проект резолюции призывает бельгийское правительство немедленно вывести свои войска из провинции Катанга и заявляет о необходимости вступления в эту провинцию войск ООН. Тунисско-цейлонский проект резолюции был принят 9 голосами (Тунис, Цейлон, Советский Союз, Польша, Англия, Эквадор, Аргентина, США и чанкайшист) при двух воздержавшихся (Франция, Италия).

В. В. Кузнецов заявил, что советская делегация не настаивает на голосовании своего проекта резолюции.

Выступая с об'яснением мотивов голосования, В. В. Кузнецов сказал, что проект резолюции Туниса и Цейлона обходит молчанием тот очевидный факт, что правительство Бельгии грубо нарушает решения Совета Безопасности о выводе бельгийских войск с территории Конго и об обеспечении территориальной целостности и политической независимости этой страны. Однако советская делегация голосовала за данный проект, исходя из того, что он отвечает главной задаче, которую должен решить Совет Безопасности — обеспечить то, чтобы Бельгия немедленно и без всяких условий вывела все свои войска с территории Республики Конго, в том числе из провинции Катанга.

Колонизаторы маневрируют

ПАРИЖ, 9 августа. (ТАСС). Колонизаторы развернули в Конго лихорадочную деятельность, направленную на подрыв молодой республики изнутри.

На днях так называемое национальное собрание Катанги приняло конституцию, а вчера провозгласило марионетку Чомбе «президентом» этого самозванного «государства». Как отмечает корреспондент агентства Франс Пресс, «конституция» Катанги «построена по американскому и французскому образцу с некоторыми бельгийскими элементами». Она предоставляет Чомбе весьма широкие полномочия.

Помимо усиленного осуществления планов отторжения от Конго провинции Катанга, колониальные круги Запада строят теперь планы отрыва от этой страны другого богатого района — провинции Касаи. Вчера в Брюссель прибыл самозванный «президент» этой конголезской провинции Жозеф Нкагула. На территории Касаи имеются богатейшие месторождения алмазов. Как сообщает агентство Франс Пресс, в тоже день Нкагула вылетел в Нью-Йорк, где он намерен добиваться от Совета Безопасности ООН обсуждения вопроса о предоставлении Касаи независимости.

Постановления совета министров Республики Конго

ПАРИЖ, 9 августа. (ТАСС). По сообщению агентства Франс Пресс из Леопольдвиля, совет министров Конго на заседании, состоявшемся вечером 8 августа под председательством Патриса Лумумба, принял решение о немедленной высылке с территории республики бельгийского посла, а также о закрытии посольства. Решение, принятое правительством и утвержденное парламентом, о разрыве дипломатических отношений с Бельгией влечет за собой также закрытие всех бельгийских консульств в Конго. Оно предусматривает также возвращение в Конго всех конголезских студентов, находящихся в настоящее время в Бельгии, причем, конголезское правительство берет на себя заботу о том, чтобы направить их в другие страны, чтобы они могли закончить свое образование.

Совет министров решил созвать с 25 по 31 августа конференцию на высшем уровне независимых государств Африки, которая, как считает совет министров Республики Конго, будет иметь первостепенное значение для африканского континента.

Бельгийские провокации в Катанге

НЬЮ-ЙОРК, 10 августа. (ТАСС). Как явствует из сообщений, поступающих из Элизабетвиля — главного города конголезской провинции Катанга, где окопалось марионеточное правительство Чомбе, бельгийская армия вооружает вождей местных племен.

Корреспондент агентства Ассошиэйтед Пресс передает, что к зданию «правительства» Катанги бельгийской армией доставлены винтовки и ящики с боеприпасами, предназначенные для распределения среди вождей племен провинции. Фотокорреспондентам было запрещено присутствовать при разгрузке автомашин с оружием. Представитель марионеточного режима Чомбе утверждал, что доставленное оружие «является просто подарком Чомбе вождям племен». Однако, как отмечается в корреспонденции, «вожди, кажется, понимают, что винтовки являются больше, чем подарком, и они собираются использовать их».

Заявление Нкрумы

ПАРИЖ, 9 августа. (ТАСС). По сообщению агентства Франс Пресс, вчера в национальном собрании Ганы начались дебаты по резолюции, разрешающей президенту республики провести всеобщую мобилизацию и привести армию в состояние боевой готовности для борьбы против Бельгии на стороне Республики Конго.

Выступая в ходе дебатов, президент Ганы Куаме Нкрума призвал африканские государства укреплять политические, экономические и военные связи в целях оказания отпора империалистическим проискам в Африке.

Перечислив концессии, принадлежащие в Катанге бельгийской компании «Юньон миньер», Нкрума сказал: при таких обстоятельствах «совершенно нетрудно оценить смысл нынешних попыток отделения Катанги от Республики Конго».

К РОДНЫМ БЕРЕГАМ

ХЕЛЬСИНКИ, 9 августа. (ТАСС). Сегодня вечером закончился визит в Финляндию отряда советских военных кораблей под командованием контр-адмирала В. Н. Алексеева. Задолго до отправления кораблей в порту собрались тысячи жителей финляндской столицы, чтобы проводить советских моряков. В порту — транспаранты на финском и русском языках: «Да здравствует дружба народов Финляндии и Советского Союза!», «До свидания! До новой встречи!».

Тепло и сердечно провожали жители Хельсинки моряков Краснознаменного Балтийского флота, визит которых послужил новым вкладом в дело дружбы между народами Советского Союза и Финляндии.

Положение в Иордании

ДАМАСК, 9 августа. (ТАСС). Как сообщает газета «Аль-Вахда», внутриполитическое положение в Иордании в последние дни приняло особенно напряженный характер. В городах и деревнях распространяются листовки, призывающие народ освободиться от существующего режима. Правящие круги Иордании, отмечает газета, развернули кампанию арестов иорданских патриотов в главных городах страны. Одновременно политические и военные власти усилили охрану королевских дворцов, министерств и правительственных учреждений.

Как сообщает газета, число арестованных в столице Иордании достигает 80 человек. Политические заключенные в центральной тюрьме Аммана об'явили голодовку в знак протеста против жестокого обращения, которое применяется к ним тюремными властями.

Послание Конг Ле

ХАНОЙ, 9 августа. (ТАСС). Вьетнамское информационное агентство, ссылаясь на вьентьянское радио, передает, что сегодня в столице Лаоса Вьентьяне «революционный комитет», возглавляемый капитаном королевской лаотянской армии Конг Ле, захватил власть в свои руки.

В переданном по радио послании к королевской лаотянской армии, полиции и всему народу командир второго парашютного батальона королевской лаотянской армии и председатель «революционного комитета» капитан Конг Ле призвал весь лаотянский народ «сотрудничать с нами во имя достижения свободы для наших соотечественников».

«Нынешнее правительство, — говорится далее в послании, — изменило нашему народу и стране ради американских долларов». «Мы глубоко ненавидим войну между народом и армией, и мы очень обеспокоены сложившейся обстановкой».

В коммюнике, переданном сегодня по вьентьянскому радио, комитет заявил, что «цель этой революции, осуществленной армией, состоит в защите нашего отечества, религии, конституции и трона, чтобы сделать их сильными и прочными...»

Во внутренней политике комитет будет «бороться с коррупцией и произведет чистку национального собрания и администрации с целью их улучшения».

Комитет заявил, что он «будет бороться против иностранного вмешательства, за вывод иностранных вооруженных сил с лаотянской территории».

Во внешней политике комитет «будет придерживаться Устава Организации Об'единенных Наций и проводить политику нейтралитета. Он будет активно поддерживать дружественные и добрососедские отношения со всеми странами, желающими установления добрых отношений с Лаосом и уважающими соглашения, подписанные Лаосом».

В экономической области комитет «будет развивать сельское хозяйство и промышленность, чтобы улучшить жизнь народа, и будет принимать помощь от всех стран при условии, что эта помощь не будет связана политическими обязательствами».

НАТО кличут на помощь

НЬЮ-ЙОРК, 9 августа. (ТАСС). Как передает корреспондент агентства Юнайтед Пресс Интернейшнл из Парижа, члены делегаций в НАТО заявили вчера, что Соединенные Штаты обратились к своим европейским союзникам с просьбой об оказании им политической, экономической и моральной поддержки в их конфликте с Кубой.

С этой «просьбой» выступил заместитель постоянного представителя США в НАТО Ф. Нолтинг на заседании постоянного совета НАТО две недели тому назад.

По словам Нолтинга, пишет корреспондент, правительство США считает, что организация американских государств является лучшим инструментом для оказания необходимого давления на нынешнее правительство Кубы.

Однако он заявил, что по мнению Вашингтона, его европейские союзники должны оказать политическую, экономическую и моральную поддержку политике США в отношении Кубы.

Строительную технику — в одни руки!

Темпы строительства в огромной мере зависят от того, как работают строительные механизмы. Между тем настоящего внимания к технике у нас еще нет. В каких условиях, например, трудятся механизаторы треста «Кемеровотяжстрой»? Ремонт механизмов ведется на открытом воздухе. Понятно, что обходится он дорого, тянется долго, а качество его плохое. Что касается строительства мастерских, то уже третий год руководители треста тт. Инберг и Лебедь обсуждают: нужно или нет их строить?

Снабжение запасными частями и материалами, особенно сортовой сталью, по сути дела не организовано. Достают где кто может. При ремонте машин приходится выполнять много работ по реставрации запасных частей, а станочное оборудование никудышное: токарные, фрезерные и сверлильные станки — устаревших марок, многие из них были давно списаны в утиль на заводах.

Удивительно ли, что машины у нас находятся в ремонте не по 15 дней, а по два месяца и больше? (Вот и сейчас уже второй год ждут ремонта семь машин: экскаватор, бульдозер, одноковшовый погрузчик и другие).

Много случаев, когда техника простаивает из-за отсутствия фронта работ. Например, на карьере завода стройматериалов два экскаватора уже месяц загружены не более чем на 20 процентов. В СУ № 4 кран на пневматическом ходу грузопод'емностью 10 тонн простоял 18 суток.

Нужды механизаторов в тресте считают второстепенным вопросом. Об этом говорят факты. Например, летом прошлого года начали строить гараж на 10 автокранов. Не довели до конца и бросили. Сейчас стены гаража разваливаются. О бытовках для механизаторов пока никто и не думает.

Начальник управления строительства совнархоза т. Бальнов, не посоветовавшись с механизаторами, реорганизовал базы механизации при трестах в управление механизации. Легче нам от этого не стало. Наряду с эксплуатацией машин управлению поручили вести земляные работы и монтаж железобетонных конструкций. Эта структура имеет крупные недостатки. Строительные работы отвлекают внимание механизаторов от подготовки и эксплуатации машин. Укрепляется практика передачи машин в аренду строительным управлениям, которые эксплуатируют их до износа. Механизаторы, разумеется, в первую очередь занимаются машинами, а строительные работы остаются второстепенным делом и выполняются на 20—25 процентов.

Следует учесть также, что каждое предприятие механизации имеет свою ремонтную мастерскую. Это создает чрезвычайную распыленность ремонтных средств и кадров ремонтников.

Чтобы лучше использовать строительные машины и ускорить строительство, надо, по-моему, организовать в Кемерове трест механизации, об'единяющий строительную технику всех ведомств. В системе треста построить или создать на базе существующих мастерских треста № 96 ремонтно-механический завод. При заводе организовать обменный фонд двигателей и электромоторов, что даст возможность быстро предотвращать простои машин.

Взаимоотношения треста механизации со строительными трестами и специализированными строительными управлениями должны быть построены на договорных началах.

Г. МИТЮКОВ,
начальник планового отдела управления механизации треста «Кемеровотяжстрой».

Республика Конго. Провинция Леопольдвиль. Сбор и погрузка листьев агавы, из которых получают сизаль. После переработки из нее изготовляют канаты, сети, щетки и бумагу.

Фото Конгопресс.

ДЛЯ ВАС, ЧИТАТЕЛИ

КЛУБ КНИГОЛЮБОВ КУЗБАССА

КОГДА в Москве проходило Всесоюзное совещание работников книжной торговли, в Кузбассе по инициативе Кемеровского облкниготорга и издательства «Советская Россия» начались читательские конференции, на которых книголюбы встретились с писателями, журналистами, редакционными сотрудниками издательства «Советская Россия».

Какую огромную пользу приносят подобные встречи и тем, кто любит книгу, и тем, кто ее создает, и тем, кто ее распространяет!

Такие встречи — одна из более эффективных форм пропаганды книги. В самом деле, кто как не писатель может лучше рассказать о своей книге, о ее замысле, о том, как она создавалась, о своих творческих планах на будущее. А разве не интересно услышать от поэта историю создания того или иного стихотворения или целого цикла поэтических произведений?

Читатель-книголюб хочет знать и о том, какие книги для него готовит в ближайшее время издательство, как планирует оно свою работу. И здесь редакционному работнику следует рассказать об издательских планах.

Первые выступления по радио и телевидению не могли нам дать того, что дало живое общение с читателями: при встречах в дворцах культуры Кировского района, в клубе ГРЭС, в центральном магазине книги Кемерова, на книжном базаре и особенно при встречах с рабочими в цехах КМК, на Антоновской площадке, в Дворце культуры металлургов.

Интересные беседы с читателями и работниками книжной торговли были об очерковых социально-экономических книгах, выпускаемых издательством. Очерковые, боевые произведения всегда стояли и стоят на переднем крае литературы. Это художественные публицистические произведения, своевременно поднимающие самые актуальные проблемы современности. Они насыщены свежими, убедительными фактами, яркими сравнениями. Само понятие «публицистическая литература» включает в себя массовость, народность, популярность.

...Кончился первый год семилетки. Просматривая газеты или журнальные статьи, всюду встречаешь данные и факты об итогах развития народного хозяйства за год, о росте благосостояния, культуры, о ближайших перспективах на будущее. Почему бы не написать об этом книгу сразу, оперативно, так, чтобы читатель держал ее в руках уже в первой половине января, начавшегося вслед за минувшим годом? И вот в издательство приходит известный публицист, писатель Евгений Рябчиков. Есть такая книжка! «Солнце светит семилетке!».

Проходит две недели. Иллюстрированная и красиво оформленная книга уже лежит на витринах книжных магазинов. Такой оперативности позавидует каждый журналист и книгоиздатель.

Публицистике нужна не только оперативность журналиста и издателей, но прежде всего глубокое содержание. Евгений Рябчиков впервые попытался в небольшой книжечке, в публицистической, художественной форме подвести итог событий огромной важности. И ему это удалось. Открываешь книжку, и с каждой строкой перед твоим воображением возникают все новые и новые картины великих свершений — и как начинался этот первый год семилетки, и наши космические корабли, и новые стройки, и героический труд советских людей. Автор как бы раскрыл перед тобой живую карту всей страны и показал в перспективе наше будущее. Такая книжка ценна не только для современности, но и для истории коммунистического строительства.

С раннего детства каждому из нас знакомы увлекательные рассказы Владимира Клавдиевича Арсеньева о жизни Уссурийской тайги. Прошло более пятидесяти лет с тех пор, как он со своим верным спутником Дерсу Узала проходил по дебрям Уссурийского края. Что же происходит сейчас в этом некогда суровом и малозаселенном районе нашей страны? Журналист Игорь Болгарин решил пройтись по тем местам, где был ученый и писатель В. К. Арсеньев. Нет, не просто пройтись, любуясь красотами природы, а рассказать о том, что произошло за пятьдесят лет, что несет с собой в этот край семилетка. Так родилась очерковая книга и сценарий Игоря Болгарина «Тропою Арсеньева».

Вот о таких книгах, написанных в публицистическом плане и рассказывающих о важнейших событиях наших дней—о стройках семилетки, о развитии большой химии, о бригадах коммунистического труда, о техническом прогрессе в промышленности, о Российской Федерации и городах России, и состоялся разговор между читателями и членами нашей бригады.

Приятно было слышать теплые слова читателей.

— С удовольствием прочитала книгу А. Метельского «Ямал — край земли», — говорит читательница А. Н. Большакова. — Я много лет жила на Ямале и все, что рассказывается в этой книге, мне знакомо и близко. Сейчас я на пенсии, уже и года не те, чтобы раз'езжать, но прочитала эту книгу и захотелось поехать, посмотреть, как преобразился этот суровый край Заполярья.

Хорошо отзывались читатели и о других книгах издательства, таких, как «Города, которых не было на карте», «Дорогой раскрытых тайн», «Цена времени», «Отец заводов».

Наряду с хорошими отзывами были высказаны и критические замечания о слабом художественном оформлении отдельных книг и брошюр, о плохом качестве бумаги. Работница детской областной библиотеки К. Н. Павлова отметила, что в издательских планах нет детской литературы о природе, о прошлом нашей Родины, о людях и городах Сибири.

Против справедливости таких замечаний вряд ли кто может возразить. Действительно, в этом еще есть недоработки издательства.

С особым интересом читатели отнеслись к новой серии книг и брошюр «По земле Сибирской», которую издательство готовит к выпуску во второй половине 1960 года. В число 14 книг и брошюр этой серии вошла и книга стихов члена нашей бригады поэта Юрия Разумовского «Радуга семилетки». В ней есть несколько стихотворений о Кузбассе.

Когда Юрий Разумовский впервые принес рукопись в издательство, я как-то скептически отнесся к подготовке и изданию такой книги. Кто, мол, будет читать стихи о металле, о тракторе, о дыме и трубах? Но, познакомившись с рукописью, изменил свое мнение. Стихи понравились, и вот сейчас, будучи свидетелем того, как хорошо, от души, воспринимали их слушатели (читал Разумовский на наших встречах), я радовался тому, что книжка, еще не вышедшая в свет, нашла своего читателя.

Много незабываемых впечатлений осталось у нас о приветливых и гостеприимных людях Кузбасса, с которыми приходилось встречаться на грандиозных стройках.

Г. ПРАВКИН,
редактор издательства «Советская Россия».

„Селькор № 3861"

В ПОСЕЛКЕ шахты «Чертинская-1» живет некая Е. М. Кожевникова. До последнего времени она занималась «врачеванием». Невежественная, безграмотная старуха бралась лечить любую хворь, а также погадать, «присушить», уберечь ребенка от «дурного глазу» и т. д. Свою дочь и сноху она так залечила, что самые опытные врачи г. Белова не смогли спасти им жизнь — слишком поздно доставили их в больницу. Но этот несчастный случай ничему не научил Кожевникову. Она продолжала «лечить», разумеется, за солидную мзду, причиняя здоровью доверчивых людей большой вред.

Старейший рабкор г. Белова Иван Петрович Красильников написал о знахарке и методах ее «врачевания» статью в газету «Кузбасс». Все, кто знает Кожевникову, считают, что Иван Петрович поступил правильно. И только один человек в поселке выразил недовольство появлением заметки. Это Г. И. Елескин.

— Все пописываешь в газетки, гонорарчики получаешь, — с'язвил он при встрече. — Я тебе припомню это как-нибудь — и за Кожевникову, а заодно и за брата своего...

Встреча с пьяным Елескиным напомнила старому коммунисту далекие 20-е годы и те «гонорары», которые он получал за свои заметки и статьи, опубликованные в газетах.

...В личном архиве Ивана Петровича сохранилась справка о том, что он «зарегистрирован как постоянный селькор № 3861» «Сельской правды», и его жизнь за счет бюджета газеты застрахована в органах государственного страхования от покушений и нападений на почве селькорства». Это, пожалуй, все, что могли сделать газеты для того, чтобы гарантировать безопасность своим рабселькорам, да и то не всем, а лишь наиболее активным.

Тринадцатого декабря 1928 года в «Кузбассе» появилась заметка «Как хитер кулак». Она рассказывала о жульнических махинациях кулака из села Заречного Нерышева. Здесь же сообщалось, что в Заречном скоро должны проходить выборы в сельсовет и что кулаки хотят протащить туда своих людей. «Избирательная комиссия, — призывает автор, — гляди в оба! Заядлым врагам Советов не давай права голоса».

Кулаков взбесила такая заметка. И хотя под нею стояла подпись «Местный», они догадались, кто писал. Да и как не догадаться! С 1925 года Красильников часто печатал свои материалы в «Кузбассе». Он же проводил подписку, распространял в своем селе газеты «Кузбасс», «Сельская правда», «Крестьянская газета» и журналы «Сам себе агроном», «Крестьянская молодежь», «Лапоть» и другие. Кулаки решили отомстить Красильникову. И однажды, подкараулив, выстрелили ему в спину из-за угла.

...Ушли в историю суровые 20-е годы. Селькорам никто теперь не угрожает. Если и нашелся один, то сделал он это, как говорится, с пьяных глаз, а на следующий же день стал трусливо юлить, отказываться от своих слов.

Сейчас на повестке дня стоит другой вопрос — борьба с косностью, бюрократизмом, пережитками капитализма в сознании людей. И хотя Иван Петрович является пенсионером, писать в газеты не перестает. Он вскрывает недостатки, которые мешают нашему движению в коммунизм, рассказывает о хороших людях и их делах.

Есть у Ивана Петровича еще одно любимое дело — садоводство. Каждый день он проводит несколько часов на участке, где выращивает парк на площади в 15 гектаров. Мечтает Красильников превратить Белово в огромный фруктовый сад. И за последние 10 лет под его руководством высажено в городе и шахтерских поселках более 150 тыс. деревьев. Сейчас Иван Петрович создает питомник фруктовых деревьев, обучает школьников садоводству, словом и делом учит людей, как надо преображать нашу землю, создавать на ней города-сады.

А. ЗАВГОРОДНИЙ.

Центральный книжный магазин г. Белова хорошо организовал выездную торговлю литературой. В многолюдных районах города, на колхозном рынке можно приобрести пособие для сельских механизаторов, учебники по пчеловодству, книги для школьников и студентов, политическую и художественную литературу.

Мы сфотографировали Лилю Подкоулину и Галю Ягудину за комплектованием литературы для выездной торговли.

Фото **В. Язычeнко.**

О тех, кто поедет в Рим

Пресс-конференция советских и зарубежных журналистов

15 августа первая группа советских спортсменов вылетит в Италию на XVII Олимпийские игры. Через две недели над римским стадионом «Форо Италико» вспыхнет олимпийский огонь. 7 тыс. спортсменов из 86 стран всех пяти континентов вступят в борьбу за золотые олимпийские медали.

На пресс-конференции, состоявшейся 9 августа в Государственном комитете Совета Министров СССР по культурным связям с зарубежными странами, председатель центрального совета Союза спортивных обществ и организаций СССР Н. Н. Романов рассказал о готовности советских спортсменов к этим самым значительным соревнованиям нынешнего года.

Наша делегация будет одной из самых крупных. В нее войдет более 300 спортсменов. Двести из них впервые участвуют в олимпиаде. Среди советской команды представители 23 национальностей из всех союзных республик.

Как и на предыдущих играх в Хельсинки и Мельбурне, лучшие представители нашего спорта будут состязаться почти по всем видам олимпийской программы: легкой атлетике, плаванию, прыжкам в воду, водному поло, гимнастике, тяжелой атлетике, борьбе вольной и классической, велосипедному и конному спорту, гребле академической, на байдарках и каноэ, парусному спорту, баскетболу, современному пятиборью, боксу, стрельбе пулевой и стендовой, фехтованию.

За четыре года, прошедшие после олимпиады в Мельбурне, в ряды советских спортсменов влилась большая группа молодежи. Вместе с теми, кто успешно защитил честь нашего спорта в Австралии, свердловчанином Аркадием Воробьевым, украинскими гимнастами Ларисой Латыниной и Борисом Шахлиным, боксером из Армении Владимиром Енгибаряном, в Риме выступит молодая смена. Это Юрий Дьячков (Тбилиси), Николай Соколов (Вологда), Евгения Кузнецова (Москва), Евгений Момотков (Тула), Виктор Большов (Грозный), Лариса Викторова (Ленинград) и много других.

В советской команде — представители 53 городов страны. Спортсмены Таджикистана направляют в Рим гребца Ибрагима Хасанова. С берегов Балтики едет на олимпиаду преподаватель из Тарту чемпион СССР по современному пятиборью Ханно Сельг. Путевки в Рим получили также гимнастка из Сталино Полина Астахова, кемеровский горняк Рудольф Плюкфельдер — один из сильнейших советских богатырей, аспирант Туркменской академии наук стрелок Марат Ниязов и другие.

— С мыслями о мире и дружбе,—сказал в заключение пресс-конференции Н. Н. Романов,— едут советские спортсмены на Олимпийские игры. Там они встретятся со старыми товарищами по спортивной борьбе, приобретут немало новых хороших друзей.

Отвечая на вопросы корреспондентов, тов. Романов сообщил, что советские спортивные организации внесли в олимпийский комитет предложение о проведении на нашем континенте европейских игр, таких же какие проводятся в Америке и Азии. Если это предложение будет принято, то советские спортивные организации готовы взять на себя проведение первых таких игр в Москве в 1962 году.

(ТАСС).

Трехтысячный номер

6 августа вышел трехтысячный номер многотиражной газеты Кузнецкого комбината — «Металлург».

Выпуск этой газеты 28 лет назад организовала выездная редакция «Советской Сибири». Первый номер «Металлурга», экземпляр которого хранится в Доме техники Дворца культуры КМК, вышел в свет 10 января 1932 года.

С тех пор боевая газета неустанно помогает парткому, заводскому профсоюзу и дирекции нацеливать коллектив на решение важнейших задач, стоящих перед комбинатом.

Рабочие, инженеры и техники любят свою газету, охотно пишут в «Металлург».

(Корр. «Кузбасса»).

Заявление

Всюду трубы, трубы, трубы —
Дым клубится черный, грубый.
А из тех, что возле речки,
Вьются белые колечки.
Чуть левее, за мостами,
Трубы с лисьими хвостами.
Возле стройки, там, где краны
Вверх струится дым белесый,
Словно это великаны
Лежа курят папиросы.
Всюду небо над домами
Перечеркнуто дымами.
С плотным фильтром сигарету
Я катаю между губ.
Почему же фильтров нету
У дымящих этих труб?
Заявленье пишут прозой,
Заявленье — не стихи.
Это так. Но совнархозы
К прозе иногда глухи.
Пусть среди бумажек прочих
Подошьют, как приложенье
К многим жалобам рабочих
И мое стихотворенье.

гор. Кемерово.

Юрий РАЗУМОВСКИЙ

НОЧНАЯ СМЕНА

Сталевару Орлову В. С. посвящаю

Пылают в ночи электроды
И звезды мерцают в ночи.
Над сталью особой породы
Стоит сталевар у печи.
Он думает — может быть, эта
Вся плавка, до капли одной,
Пойдет на такую ракету,
Что свяжет Россию с Луной.
На лбу его зернышки пота,
А он и не чует жары,
Его огневая работа
Шагнет на другие миры.
И пламя багрового цвета
В печной вылетает пролет.
И кажется, словно ракета
Уже устремилась в полет.
Огонь вырывается грубо
И дразнит большим языком...
А дома спит девочка Люба,
Ей этот огонь не знаком.
Таинственный космос ей снится

И сыплются звезды в ладонь.
В ее золотистых ресницах
Запутался синий огонь.
Встает, как от плавки, багровый
В полнеба над миром рассвет,
Но спит еще Люба Орлова,
Летя средь комет и планет.
А в это мгновение где-то,
Быть может, вблизи, за стеной,
Ученый не спит над ракетой,
Что свяжет Россию с Луной.

гор. Сталинск.

ОГОНЬ И ВОДА

Я угля кусочек кладу на ладонь —
В холодном и черном, спит рыжий огонь.
За ним с обушком опускались в забой,
Его поезда забирали с собой.
И он бушевал в гулкой топке котла,
Пока не сгорал на решетке дотла.
То в тиглях, то в домнах он плавил металл,
В железные трубы дымком вылетал.
Огонь и металл были рядом всегда,
А ныне огонь высекает вода.
Прямою наводкой, почти что в упор
Бьет в черную стену струей монитор.
Звонка, словно сталь, и крепка, словно сталь,
Струя вырубает куски из пласта...
Я угля кусочек кладу на ладонь,
В нем, черном, и влажном, спит рыжий огонь.
Так вот где сдружились по воле Труда
Две разных стихии: Огонь и Вода.

гор. Прокопьевск.

В секретариате Союза журналистов СССР

9 августа состоялось заседание секретариата правления Союза журналистов СССР. Обсудив итоги работы исполкома Международной организации журналистов, секретариат одобрил решения исполкома МОЖ и рекомендовал местным организациям Союза довести до сведения журналистов их содержание.

Секретариат рекомендовал местным организациям обсудить решение ЦК КПСС о дальнейшем развитии общественных начал в советской печати и радио, на заседаниях президиума, бюро, на собраниях журналистов и разработать конкретные меры, обеспечивающие быстрейшее и успешное его выполнение.

Был обсужден также вопрос об очередном Дне международной солидарности журналистов, который проводится 8 сентября.

На секретариате обсуждались вопросы творческой деятельности Союза журналистов, мероприятия, направленные на дальнейшее расширение и укрепление международных связей.

(ТАСС).

Зам. редактора
П. Л. ГУЛЫЙ.

В кино и клубах

КИНОТЕАТР «МОСКВА». Малый зал. Новости дня № 27. Новая кинокомедия. Двенадцать девушек и один мужчина (9, 10-50— для детей; 12-40, 2-30, 4-20, 6-20, 8-20, 10-10).

ЛЕТНИЙ КИНОТЕАТР Ханка (6-20, 8-10, 10 — дети до 16 лет не допускаются).

КИНОТЕАТР «МЕТАЛЛУРГ». Неподдающиеся (10, 12 — для детей) Сережа (2, 4, 6, 8, 10).

КИНОТЕАТР «КОМСОМОЛЕЦ». Мурзилка на спутнике (4 — для детей) Илзе (6, 8, 10).

КИНОТЕАТР «ПРОГРЕСС». Трижды воскресший (9-30, 11-30 — для детей; 7-30). Весенние грозы (1-30, 3-30, 5-30, 9-35).

КИНОТЕАТР «ОКТЯБРЬ». Большой вальс (10-20, 12, 2,— для детей; 4, 6-30, 8-30, 10-30).

КИНОТЕАТР «ЛУЧ». Неотправленное письмо. (10, 2, 6). Моя бедная любимая мать. (12, 4, 8, 10 — дети до 16 лет не допускаются).

ДК ХИМКОМБИНАТА. Римские каникулы. (4, 6, 8, 10).

ДК ШАХТЕРОВ. Киевлянка — 1-я серия (8 ч.), 2-я серия (10 ч.).

ТЕЛЕВИДЕНИЕ

Для детей. Литературно-музыкальная викторина (19-00). Научно-популярный фильм «На чудесном озере» (19-30).

Для взрослых. Выполняем решения июльского Пленума ЦК КПСС. (Репортаж) (19-50). Киножурнал (20-10). Ответы на вопросы телезрителей (20-20). Художественный фильм «Отверженные» — 2-я серия (20-30).

ТОМСКИЙ УНИВЕРСИТЕТ
ОБ'ЯВЛЯЕТ ДОПОЛНИТЕЛЬНЫЙ ПРИЕМ В АСПИРАНТУРУ

В очную по специальностям: вычислительная математика, математический анализ, теоретическая и математическая физика, физика твердого тела, физика полупроводников и диэлектриков, радиофизика и электроника, физика магнитных явлений, неорганическая химия, органическая химия, аналитическая химия, физическая химия, радиохимия, радиобиология, петрография, палеонтология, история КПСС, сравнительное языкознание, русская литература.

В заочную по специальностям: математический анализ, теоретическая и математическая физика, оптика и спектроскопия, физика твердого тела, физика полупроводников и диэлектриков, радиофизика и электроника, неорганическая химия, органическая химия, аналитическая химия, физическая химия, физиология растений, ихтиология, петрография, метеорология, сравнительное языкознание, русская литература.

Прием документов до 1 сентября. Вступительные экзамены с 1 до 15 сентября 1960 года.

Документы направлять по адресу: г. Томск, ул. Ленина, 36, университет, ректору.

КЕМЕРОВСКИЙ ГОСУДАРСТВЕННЫЙ ПЕДАГОГИЧЕСКИЙ ИНСТИТУТ

об'являет дополнительный прием студентов в 1960 году на 1-й курс физико-математического факультета, по специальности: математика, черчение, физика и основы производства.

Срок обучения 5 лет.

Дирекция.

ТЕХНИЧЕСКОЕ УЧИЛИЩЕ № 7
ПРОДОЛЖАЕТ НАБОР РАБОЧИХ ПО СПЕЦИАЛЬНОСТЯМ:

машинисты паровых котлов, слесари теплотехнического оборудования, начальники электрооборудования, электромонтеры по монтажу станций, подстанций и линий передач (с образованием 10 классов), **электрогазосварщики** (с образованием 7 классов).

Адрес: г. Кемерово, ул. Ленина, 42 а.

КЕМЕРОВСКИЙ ГОРНЫЙ ИНСТИТУТ
ПРОВОДИТ ДОПОЛНИТЕЛЬНЫЙ ПРИЕМ
ПО СПЕЦИАЛЬНОСТЯМ:

1. «Разработка месторождений полезных ископаемых» со специализациями: подземная разработка, открытая разработка, строительство и реконструкция горных выработок. Дневное и вечернее отделения. 2. «Автоматизация производственных процессов горной промышленности». Дневное отделение. 3. «Экономика и организация машиностроительной промышленности». Дневное и вечернее отделения.

Прием заявлений до 18 августа с. г.

Адрес: г. Кемерово, Весенняя, 28, приемная комиссия.

Внимание врачей!

ИМЕЕТСЯ
В ДОСТАТОЧНОМ КОЛИЧЕСТВЕ НА ЦЕНТРАЛЬНОМ АПТЕЧНОМ СКЛАДЕ ОБЛАПТЕКОУПРАВЛЕНИЯ
следующий мединструментарий и оборудование:

аппарат Базарова, аппарат РОЭ металлический, боры зубные шаровидные, диски сепарационные вулканитовые, диски бумажные, АКР-100 самоотвердевающий, иглодержатели для платиновых игл, зубы фронтальные пластмассовые, зубы пластмассовые в гарнит, по 12 шт, заготовка д/зубов, зажимы нейрохирургические, изогнутые стальные, зажимы кровоостанавливающие, зубчатые 16 см, зажимы иглы корневые, инструмент для пломбирования зубов, зажимы эластические для сосудов, кенатроны КРМ-110, лампочки спиртовые металлические, ширмы флюорографические, большие, набор инструментов д/биополярной коогуляции в гинекологии и урологии, перчатки проснипцованные, стетоскоп складной деревянный, стетоскоп акушерский деревянный, скальпели глазные малые и средние, фильтры войлочные разные, воск липкий зуботехнический, воск для бюгельных работ, воск моделировочный д/мостовых работ, дентин паста 50,0, ножницы для разрезания гипсовых повязок, очки защитные № 1396, очки защитные для токарей, очки защитные с боковыми стеклами, пробирки с тампонами, пиоцид в ампулах 0,5, тазомеры.

Облаптекоуправление.

МЕЖДУРЕЧЕНСКОЕ СТРОИТЕЛЬНОЕ УЧИЛИЩЕ № 7
производит набор

учащихся юношей и девушек в возрасте 15—17 лет на специальности: **слесари, сантехники, маляры, отделочники, штукатуры каменщики, плотники.**

Обращаться: г. Междуреченск, 24-й квартал, строительное училище № 7.

ДЕТСКАЯ МУЗЫКАЛЬНАЯ ШКОЛА
Центрального района г. Кемерова
ОБ'ЯВЛЯЕТ
НАБОР УЧАЩИХСЯ
на 1960—61 учебный год.

За справками обращаться по адресу: г. Кемерово, ул. Арочная, 21-а, детская музыкальная школа.

ДЛЯ РАБОТЫ В МАГАДАНСКОМ СОВНАРХОЗЕ
требуются

имеющие опыт работы дипломированные **инженеры-электромеханики, геологи, геодезисты, маркшейдеры, инженеры** по специальности «автоматизация производственных процессов в горной промышленности», «контрольно-измерительные и регулирующие приборы», «горные машины» и «общее машиностроение».

Обращаться: г. Кемерово, ул. Вокзальная, 80, тел. 18-03.

Требуются.

КЕМЕРОВСКОМУ ХИМКОМБИНАТУ — кузнецы, каменщики, штукатуры-маляры, грузчики, бойцы охраны.

Обращаться: Кемеровский химкомбинат, отдел кадров (с 9 до 12 ч. дня).

КЕМЕРОВСКОМУ ДОРОЖНО-ЭКСПЛУАТАЦИОННОМУ УЧАСТКУ № 467 на постоянную работу— шоферы 1, 2, 3-го классов, трактористы-дизелисты и рабочие на строительство. Оплата труда сдельная.

Обращаться: г. Кемерово, ул. Бийская, 36, тел. 9-57 (3 звонка).

КЕМЕРОВСКОЙ ЛЕСОПЕРЕВАЛОЧНОЙ БАЗЕ для вновь организованной проектно-конструкторской группы — инженеры и техники с уклоном лесной промышленности, а также рабочие мужчины и женщины. Оплата труда сдельно-премиальная.

Обращаться: г. Кемерово, Нижняя Колония, ул. 3-я Лесокомбинатовская, 36.

ЗАВОДУ «КАРБОЛИТ» — фрезеровщики, плотники, каменщики, разнорабочие (мужчины).

Обращаться: г. Кемерово, ул. Вокзальная, 1.

ОТДЕЛУ КАПИТАЛЬНОГО СТРОИТЕЛЬСТВА КЕМЕРОВСКОГО КОКСОХИМИЧЕСКОГО ЗАВОДА — слесари-монтажники, плотники, каменщики, бетонщики, транспортные рабочие.

Обращаться: г. Кемерово, ул. 1-я Стахановская, 11, окс КХЗ.

АДРЕС РЕДАКЦИИ И ИЗДАТЕЛЬСТВА: г. Кемерово, ул. Трудовая, 64. **ТЕЛЕФОНЫ:** редактора 2-24, заместителей редактора 8-05 и 8-63, секретаря 2-53, секретариата 4-85, отделов редакции: партийной жизни 8-63, отдела пропаганды 17-28, советского строительства 15-67, угольного 1-21, промышленности и транспорта 2-37, сельскохозяйственного 4-57, отдела культуры и быта 15-36, информации 14-21, отдела писем 11-52, отдела об'явлений 6-83, ночной прием информаций 14-21, технического секретаря 2-я города, 2-78, бухгалтерии 6-83, директора типографии 3-96.

ОП10937. Типография «Кузбасс» облполиграфиздата. Тираж 130.000 Заказ № 5105.