Пролетарии всех стран, соединяйтесь!

КУЗБАСС

ОРГАН КЕМЕРОВСКОГО ОБЛАСТНОГО И ГОРОДСКОГО КОМИТЕТОВ КПСС, ОБЛАСТНОГО И ГОРОДСКОГО СОВЕТОВ ДЕПУТАТОВ ТРУДЯЩИХСЯ

Год издания 39-й
№ 183 (10010) | Вторник, 2 августа 1960 г. | Цена 20 коп.

СЕМИЛЕТКУ—В ЧЕТЫРЕ ГОДА

Такое обязательство взяли металлурги Кузнецкого завода ферросплавов в ответ на решения июльского Пленума ЦК КПСС.

В эти дни на заводе наблюдается особый трудовой под'ем. Все цехи перевыполняют план по выпуску сплавов. Особенно хорошо работает второй цех, соревнующийся за право называться коллективом коммунистического труда. Здесь снизился расход электроэнергии на выпуск металла. Бригады выпускают сплавы только высоких сортов.

Замечательных показателей добиваются также бригады Героя Социалистического Труда Е. С. Кожокару и А. И. Кокорева. Они обычно перевыполняют план на 5—6 процентов.

Ведется на заводе работа по механизации трудоемких процессов. В третьем квартале в цехе № 1 будет механизирована кантовка ковшей при разливке металла. Высвободится 4 человека.

Составлены мероприятия, которые позволят при ремонте седьмой печи улучшить ее работу. В скором времени будут внедрены в производство изложницы новой конструкции.

(Корр. «Кузбасса»).

Доска ПОЧЕТА

По представлению райкомов КПСС и райисполкомов на областную Доску почета заносятся передовики животноводства, добившиеся высокой продуктивности молочного скота:

Пушинская О. И. — доярка совхоза «Угольщик» Прокопьевского района, надоившая по 16 кг молока на корову в день.

Калашник А. Г. — доярка того же совхоза, надоившая по 16 кг молока на корову в день.

Терехина Н. Н. — доярка того же совхоза, надоившая по 16,1 кг молока на корову в день.

Беседа И. Г. — бригадир животноводства совхоза «Угольщик» Прокопьевского района, обеспечивший надой по бригаде 13,7 кг молока на корову в день.

Юдеев А. Н. — бригадир животноводства того же совхоза, обеспечивший надой по бригаде 13,7 кг молока на корову в день.

Косинцева П. К. — бригадир животноводства того же совхоза, обеспечившая надой по бригаде 13,3 кг молока на корову в день.

Федоров А. М. — бригадир животноводства совхоза «Бурлаковский» Прокопьевского района, обеспечивший надои по бригаде 13 кг молока на корову в день.

Максименко Н. С. — пастух совхоза «Мазуровский» Кемеровского района, обеспечивший надой по гурту 16,2 кг молока на корову в день.

Перцев П. А. — пастух того же совхоза, обеспечивший надой по гурту 16,2 кг молока на корову в день.

Смирнов А. П. — пастух того же совхоза, обеспечивший надой по гурту 16,2 кг молока на корову в день.

Вагина Л. В. — доярка совхоза «Ясная Поляна» Прокопьевского района, надоившая по 18 кг молока на корову в день.

Плинокос М. — доярка того же совхоза, надоившая по 18 кг молока на корову в день.

Холоднюк В. И. — доярка совхоза «Анжерский», надоившая по 16,8 кг молока на корову в день.

Кошечкина А. И. — доярка того же совхоза, надоившая по 17 кг молока на корову в день.

Гончарова П. Д. — доярка того же совхоза, надоившая по 16,5 кг молока на корову в день.

Тимофеева Т. А. — доярка того же совхоза, надоившая по 16,5 кг молока на корову в день.

РЕШЕНИЯ ИЮЛЬСКОГО ПЛЕНУМА ЦК КПСС—В ЖИЗНЬ!

Лицом к стройиндустрии, товарищи строители!

ОТСТАВАНИЕ стройиндустрии Кузбасса до последнего времени было основной причиной всех бед и болезней нашего строительства. Партия и правительство вовремя указали на этот крупный недостаток, выделили дополнительные средства на развитие этой отрасли промышленности. Июльский Пленум ЦК КПСС еще раз подчеркнул важность и неотложность создания мощной базы строительных организаций. Теперь все зависит от нас самих, от того, насколько энергично мы возьмемся за дело.

Уже всем стало достаточно ясно, что для нашего экономического района это является задачей № 1. Однако больших сдвигов в создании стройиндустрии пока не видно. План по ее строительству за первое полугодие выполнен всего на 91 процент. Сделано меньше, чем за тот же период прошлого года. Трудно назвать пусковой об'ект, который «идет в графике», не говоря уже об опережении графика.

Особенно плохо обстоят дела в Сталинске. Трест «Сталинскметаллургстрой» (управляющий т. Казарцев), его субподрядные организации из месяца в месяц срывают сооружение железобетонного завода мощностью 81 тыс. кубометров в год, полигонов крупноразмерных конструкций и тем самым ставят под удар важнейшую стройку семилетки — Западно-Сибирский металлургический завод.

Медленно сооружает трест «Сталинскпромстрой» (управляющий т. Фесенко) такие важные об'екты, как крупнопанельный завод («стосорокатысячник»), цех пенобетона, цех крупных блоков и другие.

Сталинский горком партии (секретарь т. Паренченко) принимает много хороших решений по равитию строительной базы, но слабо занимается кропотливой организаторской работой на стройках.

Зачастую сооружение новых заводов тормозится тем, что действующие железобетонные заводы не обеспечивают эти стройки материалами. Например, трест «Стройиндустрия» (управляющий т. Титов) срывает поставку балок и ферм строителям производственной базы Западно-Сибирского завода. Неужели товарищам из треста непонятно, что ввод новых мощностей не только развяжет руки строителям, но и позволит разгрузить заводы треста от большой номенклатуры изделий и, следовательно, увеличить производство железобетона?

Для стройиндустрии — значит в первую очередь! Таким должен быть лозунг железобетонщиков.

Руководители и партийные организации строительных трестов и заводов стройиндустрии должны добиться, чтобы новые предприятия сдавались в эксплуатацию с минимальным количеством недоделок и быстро набирали проектную мощность. Ведь что у нас получается? Комбинат «Кузбассшахтострой» за последнее время построил несколько мощных заводов сборного железобетона, но ни один из них не может работать по-настоящему из-за халатности и брака, допущенных строителями и монтажниками. На новом железобетонном заводе треста «Прокопьевскшахтострой» (управляющий т. Усенко) так спроектировали и построили цех, что два пролета не могут работать одновременно: краны мешают друг другу. В Ленинске-Кузнецком трест «Ленинскшахтострой» (управляющий т. Лысачев) и ШМУ № 3 треста «Кузбассшахтомонтаж» (начальник т. Бутко) с грехом пополам сдали кирпичному заводу керамзитовую установку. Поработали на ней месяц, а затем остановили. Один из основных агрегатов—вакуум-пресс вышел из строя. Причем исправлять свои грехи бракоделы не торопятся, а управление промышленности строительных материалов (начальник т. Хорошилов) это, видимо, не очень волнует.

Уже построенные цеха и заводы плохо обеспечиваются оборудованием. Например, в том же Ленинске-Кузнецком новый прекрасный железобетонный завод работает вполсилы из-за того, что Выксинский завод дробильно-размольного оборудования тянет с поставкой формовочных машин, а комбинат «Кузбассшахтострой» и контора комплектации управления снабжения совнархоза благодушно взирают на это, не применяя соответствующих санкций к нерадивым поставщикам.

Положение на об'ектах стройиндустрии вызывает тревогу Надо, наконец, добиться не бумажного и не словесного, а настоящего перелома в работе на этих об'ектах: организовать работу в две—три смены, обеспечивать всеми материалами в первую очередь.

Долг партийных, профсоюзных и комсомольских организаций строек — организовать боевое соревнование за быстрейший ввод в действие об'ектов стройиндустрии. Городским комитетам партии, совнархозу следует взять под строгий контроль каждый из строящихся заводов стройиндустрии, обеспечить безусловное выполнение принятых обязательств по наращиванию мощностей. От этого, в конечном счете, зависит успешное выполнение огромной программы капитального строительства в Кузбассе.

Шахта № 2 выполнила годовые обязательства

АНЖЕРО-СУДЖЕНСК. (Корр. «Кузбасса»). В дни подготовки к июльскому Пленуму ЦК КПСС горняки шахты № 2 вдвое увеличили свои обязательства и решили к концу года отгрузить 31 тыс. тонн топлива сверх плана. Шахта перешла на двухсменную работу, на большинстве участков внедрили сменный комплекс, цикличную организацию производства, автоматизировали конвейерные линии, улучшили подготовку рабочего места. Все это принесло успех. 28 июля коллектив рапортовал о досрочном завершении повышенных годовых социалистических обязательств: уже выдано на-гора 32 тыс. тонн угля, добытого сверх плана.

Соревнование „миллионеров"

За миллион кубометров гидровскрыши на Бачатском разрезе соревнуются многие бригады. И это реальная задача. Коллектив гидроустановки № 6 уже достиг на смыве грунта рекордного показателя — 226 кубометров в месяц. Он может выполнить принятое обязательство в течение лета и осени — наиболее благоприятного сезона работы. А наш разрез располагает солидным опытом гидровскрыши и в зимний период. В частности, в ноябре—декабре минувшего года гидроустановкой № 2 смыто 133,1 тысячи кубометров грунта. На участке № 7 гидровскрышные работы одной установкой проводились круглый год.

Соревнование «миллионеров» дает замечательные результаты. Бригада И. А. Коростылева ежедневно записывает на свой миллионный счет по 7500, бригада И. И. Дьякова — по 6300 и бригада Н. Н. Олешко — по 6400 кубометров грунта. Много инициативы, смекалки и настойчивости проявляют гидромониторщики П. Т. Буль, Н. Я. Аксенов, И. Я. Савельев, слесарь Д. Е. Сычев, инженерно-технические работники. Насосные станции первого и второго под'емов об'единены и максимально приближены к забоям. Бригады работают по единому плану на месячном замере.

Большое внимание уделяется улучшению качественных показателей. Себестоимость снижена на 28 процентов, а производительность труда выросла на 87 процентов.

И. ШАРАВИН,
заместитель главного инженера Бачатского разреза.

Без дотации

ЛЕНИНСК-КУЗНЕЦКИЙ. (Корр. «Кузбасса») Горняки «Полысаевской-2», борющиеся за звание шахты коммунистического труда, настойчиво идут по пути технического прогресса. Здесь создана комплексная бригада по автоматизации производства. Руководит ею знаток горной техники, новатор А Задворнов. Ей помогают творческие коллективы рационализаторов. Вот почему на шахте успели уже автоматизировать 60 конвейеров, несколько вентиляционных и водоотливных установок. В ходке уклонов ленточные конвейеры «РТУ-30» заменяются совершенными транспортерами «ЛКУ-250».

Приведенные в действие резервы позволили коллективу увеличить против прошлогоднего среднесуточную добычу угля на сто тонн, снизить себестоимость тонны на два рубля, поднять производительность труда рабочего на 1,6 тонны.

За первое полугодие шахта отгрузила народному хозяйству страны более 15 тыс. тонн сверхпланового угля, сэкономила 875 тыс. рублей.

Уже три месяца здесь обходятся без государственной дотации, работают рентабельно, с прибылью.

Коллектив пятого участка, где начальником техник П. И. Анохин, внедряет металлокрепление, совершенствует цикличный метод угледобычи, ввел безнарядную систему организации труда. Горняки затрачивают на добычу каждой тонны угля на полтора — два рубля меньше, чем другие участки.

Дружба двух коллективов

Уже несколько лет живут в дружбе, помогая друг другу, два коллектива — трест «Кемеровоцентрострой» и колхоз имени Ленина Топкинского района.

Большую помощь оказывает колхозу коллектив треста. Не напрасно говорят колхозники: «Хорошие у нас шефы. Это по-нашему, по-социалистически».

Трест помогает колхозу в строительстве, в улучшении культурного обслуживания колхозников.

На днях (и это бывает не редко) в нашем колхозе побывали руководители треста — зам. управляющего Н. С. Буц, председатель постройкома И. Г. Жуков, секретарь комсомольской организации В. А. Смоленов. Они подробно интересовались нашими делами, определили меры помощи колхозу на время сенокоса и жатвы.

Долгое время в комплексной бригаде № 2 не было библиотеки. Узнав об этом, секретарь парткома В. А. Залян через своих активистов нашел выход. Сейчас во второй бригаде колхоза неплохая библиотека. Это подарок шефов.

Недавно коллектив художественной самодеятельности треста дал у нас концерт. А на следующий день 60 работников треста приняли участие в заготовке кормов. Каждый из них заложил по тонне силоса. Через несколько дней коллектив треста заготовил еще 50 тонн силоса.

А. КАМЕНСКИЙ,
секретарь партбюро колхоза имени Ленина Топкинского района.

Смотр условий труда рабочих

На Кузнецком комбинате подведены итоги смотра условий труда рабочих.

Первенство завоевали коллективы электросталеплавильного, тонколистопрокатного, электроремонтного цехов и цеха рельсовых скреплений. Здесь ведется настойчивая борьба за чистоту, за здоровье трудящихся.

Рабочие помещения побелены, окрашены, тщательно прибираются. С коллективом регулярно проводятся беседы на медицинские темы, всюду оборудованы уголки здоровья.

Немало хорошего и полезного в борьбе за здоровье сделано и в других цехах. Рабочими поданы десятки предложений по улучшению условий труда. Часть из них уже осуществлена.

Подобные смотры решено проводить каждый квартал.

(Корр. «Кузбасса»).

МОЛОДЦЫ ПАСТУХИ!

ПЕРЕД НАЧАЛОМ лагерного содержания скота пастух К. К. Журбицкий сказал:

— Добьюсь нынче привеса по 1100 граммов на каждую голову в день.

Далеко не все верили, что так оно и будет. Для красного словца, мол, сказал это пастух. Теперь все у нас на шестом отделении Арлюкского совхоза убедились, что не зря дал такое обещание К. К. Журбицкий.

В первый месяц пастьбы общий привес гурта Журбицкого составил 51,5 центнера. Телочки рождения позапрошлого года ежедневно прибывали в весе на 1195 граммов, а бычки такого же возраста — 1342 грамма. Прошлогодние телочки и те на каждый день дали привеса почти 900 граммов.

К. К. Журбицкий и его напарник Н. Губов пообещали в июле добиться того, чтобы прошлогодние телочки дали привес не менее 1100—1200 граммов, а позапрошлогодний молодняк прибывал в весе так же, как в июне. Слово свое они сдержали и на этот раз.

Если спросят пастухов, как они добиваются таких привесов, любой из них ответит: «Обычным путем». Действительно, работают они так, как обычно должны работать пастухи. Пасут молодняк круглосуточно с небольшими перерывами на ночной и дневной отдых. Пастбища используют по загонной системе. Сменяют загонки через 4—5 дней. Поят животных четыре—пять раз в сутки.

Узнав о достижении Журбицкого и Губова, пастухи другого нагульного гурта Скрибунов и Фетисов с огорчением признали, что они несколько отстали от передовиков, и тут же дали слово поравняться с ними по привесам скота. Соревнование разгорелось в полную силу. Привесы растут, упитанность молодняка повышается.

И. СТЕПАНОВ,
зоотехник отделения № 6 Арлюкского совхоза.

Торжественное заседание, посвященное Дню Военно-Морского Флота СССР

30 июля в Центральном театре Советской Армии состоялось торжественное заседание Министерства обороны СССР совместно с представителями партийных, советских и общественных организаций Москвы, посвященное Дню Военно-Морского Флота СССР.

Зрительный зал заполнили представители трудящихся столицы, матросы, старшины, офицеры, генералы и адмиралы Советской Армии и Военно-Морского Флота.

В президиуме заседания — министр обороны СССР, маршал Советского Союза Р. Я. Малиновский, маршалы Советского Союза А. А. Гречко, К. К. Рокоссовский, М. В. Захаров, И. Х. Баграмян, С. К. Тимошенко, начальник Главного политического управления Советской Армии и Военно-Морского Флота генерал армии Ф. И. Голиков, главный маршал авиации К. А. Вершинин, адмиралы С. Г. Горшков, А. Г. Головко, Н. И. Виноградов, Н. В. Исаченков, маршалы родов войск, генералы, адмиралы и офицеры.

Под бурные аплодисменты присутствующие избирают почетный президиум в составе Президиума ЦК КПСС.

Торжественное заседание открыл главнокомандующий Военно-Морским Флотом СССР адмирал С. Г. Горшков. Он говорил о том, что День Военно-Морского Флота празднуется в этом году в обстановке, когда весь наш народ, развернув свои исполинские силы, с небывалым под'емом и энергией решает исторические задачи коммунистического строительства, поставленные XXI с'ездом КПСС.

Тов. Горшков отмечает, что ко Дню Военно-Морского Флота военные моряки пришли со значительными успехами в боевой и политической подготовке.

Затем с приветственными словами, обращенными к военным морякам, выступили: от трудящихся Москвы — секретарь МГК КПСС Е. К. Рагозин, от рабочих, инженеров и служащих судостроительной промышленности—председатель Государственного комитета Совета Министров СССР по судостроению, министр СССР Б. Е. Бутома, от работников морского флота — заместитель министра морского флота Ю. В. Савинов, от речников Российской Федерации — министр речного флота РСФСР З. А. Шашков, от советской молодежи — секретарь ЦК ВЛКСМ Л. В. Карпинский, от трудящихся Московской области — директор совхоза имени Зои Космодемьянской Н. Б. Флерова.

В заключение для участников торжественного заседания был дан большой концерт.

Торжественные заседания, посвященные Дню Военно-Морского Флота, прошли также в Ленинграде, Киеве, Таллине, Севастополе, Архангельске и других городах страны.

Обмен телеграммами между Председателем Совета Министров СССР Н. С. Хрущевым и премьер-министром Дагомейской Республики Ю. Мага

Премьер-министр Дагомейской Республики Юбер Мага информировал Советское правительство о том, что независимость Дагомеи будет провозглашена 1 августа 1960 года в 00 часов.

В ответ Председатель Совета Министров СССР Н. С. Хрущев направил премьер-министру Дагомейской Республики телеграмму, в которой говорится, что Советский Союз торжественно заявляет о признании им Дагомейской Республики в качестве независимого государства и о своей готовности установить с ней дипломатические отношения и обменяться дипломатическими представительствами.

Позвольте выразить надежду, говорится в телеграмме, что отношения дружбы и плодотворного сотрудничества, уже существующие между СССР и другими африканскими странами, будут развиваться и между нашими двумя странами.

(ТАСС).

ТЕЛЕГРАММА

Председателя Совета Министров СССР Н. С. Хрущева президенту Франции Ш. де Голлю

Париж. Елисейский дворец,

президенту Франции генералу Шарлю де Голлю.

Согласно полученным мною сообщениям, алжирский деятель Лаклифи приговорен французским судом к смертной казни, исполнение которой, согласно тем же сообщениям, намечено осуществить на рассвете сегодня 30 июля.

Не входя в существо мотивов, которыми руководствовался суд, вынося смертный приговор, и руководствуясь исключительно чувствами гуманности, я взываю к Вам, господин президент, использовать Вашу власть и не допустить приведения в исполнение указанного приговора в отношении Лаклифи.

Уверен в том, что такая высоко гуманная акция с Вашей стороны будет должным образом оценена во всем мире. Зная Вас лично и широту Ваших взглядов на современную международную обстановку, я прошу Вас от имени всех советских людей предпринять эту благородную акцию, достойную лучших традиций великого французского народа.

Н. ХРУЩЕВ.

30 июля. 5 часов утра по московскому времени.

Украинская ССР. В речи на Всесоюзном совещании передовиков соревнования бригад и ударников коммунистического труда среди передовых людей нашего времени Н. С. Хрущев назвал горняка чистяковской шахты имени Лутугина Героя Социалистического Труда Александра Кольчика.

Следуя примеру Валентины Гагановой, Александр Кольчик перешел в отстававшую бригаду и вывел ее в передовые. Этой бригаде присвоено звание коллектива коммунистического труда. С начала года горняки добыли сверх плана более четырех тысяч тонн угля и сэкономили около 50 тысяч рублей.

На июльском Пленуме ЦК КПСС Александр Кольчик рассказал о работе своего коллектива.

На снимке горняки бригады А. Кольчика. Слева направо: в первом ряду — Александр **Кольчик**, Владимир **Гонтарь**, начальник участка инженер Игорь **Климовицкий**; во втором ряду — Василий **Шевченко**, Григорий **Горлов**, Анатолий **Голунов**, Василий **Лапчук**, Павел **Бурмистров** и Михаил **Муканнов**.

Фотохроника ТАСС.

САЛЮТ РОДИНЫ

Советский народ и его вооруженные силы торжественно отпраздновали День Военно-Морского Флота СССР.

Вечером 31 июля московское небо озарилось тысячами разноцветных ракет — это столица нашей Родины двадцатью артиллерийскими залпами салютовала в ознаменование праздника.

Артиллерийские салюты в честь Дня Военно-Морского Флота СССР были произведены в столицах союзных республик, в городах-героях, а также на флотах и флотилиях.

(ТАСС).

Руки прочь от Республики Конго

30 июля в Доме дружбы с народами зарубежных стран состоялось собрание общественности Москвы, посвященное дню Конго. Собрание открыл председатель Советской ассоциации дружбы с народами Африки, директор Института Африки Академии наук СССР И. И. Потехин. С речами выступили заместитель директора Института мировой экономики и международных отношений профессор В. Я. Аболтин, бригадир бригады коммунистического труда Московского завода малолитражных автомобилей В. А. Кротов, член президиума Советского комитета солидарности стран Азии и Африки профессор А. Т. Вартанян, посол Гвинейской Республики в СССР д-р Сейду Конте.

Участники собрания единодушно приняли резолюцию в которой, выражая волю всех советских людей, решительно поддерживают борьбу свободолюбивого конголезского народа за национальную независимость своей страны и требуют немедленного прекращения грязной интервенции империалистов в Конго.

Советский Союз, неизменно поддерживающий борьбу народов за свободу и независимость, подчеркивается в резолюции, в эти тяжелые для конголезцев дни протянул могучую руку братской помощи народам Конго. Мы, советские люди, выражаем свою братскую солидарность со справедливой борьбой конголезского народа против колонизаторов и решительно требуем немедленного претворения в жизнь решений Совета Безопасности о выводе бельгийских войск со всей территории суверенной Республики Конго. Мы требуем незамедлительного прекращения всякого вмешательства империалистов во внутренние дела Конго

(ТАСС).

НЕ ЗА СЕМЬ, А РАНЬШЕ

ПАРТИЙНАЯ ЖИЗНЬ

Шел январь 1960 года. В отделе главного зоотехника и центральной бухгалтерии собирали сводки из отделений, подводили итоги. Предстояло обсудить хозяйственную деятельность за прошлый год и наметить задачи на текущий.

Открытое партийное собрание было бурным, хотя показатели как в животноводстве, так и в растениеводстве говорили о росте нашего хозяйства, об успехах коллектива Например, урожайность зерновых достигала 20 центнеров с гектара, овощей — 178., от каждой фуражной коровы получено по 3530 кг молока. Прибыль совхоза превысила три миллиона рублей.

Но разве это предел?

— Нет, — сказали участники собрания.

Их вдохновляло постановление декабрьского Пленума ЦК КПСС, которое незадолго до собрания было опубликовано в печати. Оно-то и разбило у отдельных рабочих чувство самоуспокоенности, раскрыло перед коммунистами новые возможности под'ема сельского хозяйства.

На собрании решили: добиться в 1960 году получения с каждого гектара не менее 22 центнеров зерновых, 400 центнеров зеленой массы кукурузы, надоить на одну фуражную корову по 3600 кг молока, продать государству 6570 центнеров мяса и 340 тысяч штук яиц.

Вскоре в отделениях и на фермах появились красочно оформленные щиты с новыми обязательствами. Затем появились и доски, на которых отмечались результаты труда и ход начавшегося соревнования.

Как только становятся известны свежие данные, у доски показателей собирается народ, начинается обмен мнениями:

— Как это ты, Любовь Кирилловна, сумела надоить за июнь по 480 килограммов? У меня меньше, — не без зависти спрашивает доярку Слюсарь Вера Дмитрук.

— Мне и положено быть впереди, — отшучивается Любовь Кирилловна. — У меня и обязательство на шестьсот килограммов больше твоего — 4500.

Здоровый дух борьбы за первенство помогает соревнующимся успешно выполнять свои обязательства. Конечно, дается это не без трудностей.

Одно время свинарка Л. В. Балянова наотрез отказалась ухаживать за животными:

— Не получается, переведите меня на другую работу, — попросила она администрацию.

Ее перевели в полеводческую бригаду.

«А правильно ли сделали? — задавал себе вопрос секретарь парторганизации свинофермы Н. А. Киреев. — Ведь еще недавно Балянова была хорошей свинаркой. В чем дело?»

В беседе с бывшей свинаркой парторг узнал, что Балянова потеряла веру в свои силы. Задушевный разговор дал результаты. Балянова вернулась на ферму и горячо взялась за дело.

В нашем совхозе 107 коммунистов и 111 комсомольцев. Если умело использовать эту силу — горы можно свернуть. Прежде всего мы добиваемся, чтобы коммунисты и комсомольцы постоянно находились на решающих участках хозяйства. Вот, например, как у нас расставлены коммунисты: в животноводстве — 36 человек, в полеводстве — 21, механизаторов — 34.

Но и это нас мало удовлетворяет. И вот почему. Возьмем животноводство. Там 36 коммунистов. Доярками работают три, свинарками — четыре, пастухами и чабанами — семь, а остальные —управляющие фермами и бригадиры. Слов нет, это тоже ответственная работа. Но с повестки дня парткома не сходит вопрос об укреплении кадров доярок, свинарок и птичниц коммунистами.

Вопросы развития животноводства, выполнение обязательств занимают основное место в деятельности парторганизации совхоза. Этому подчинена вся наша организационная и политико-массовая работа. Выпуском стенных газет и «молний», проведением бесед и лекций мы стремимся распространить передовой опыт среди работников животноводства. А если нужно покритиковать, то не стесняемся говорить правду. Делают это в первую очередь коммунисты. У нас около 70 человек работают агитаторами, лекторами и членами редколлегий стенных газет.

Нередко нам приходится рассматривать работу животноводства на заседаниях парткома и на партсобраниях отделений. При необходимости возвращаемся к одному и тому же вопросу несколько раз.

Так, еще в начале мая парткомом рассмотрел план перевода животных на летние пастбища. Когда подошло время выгона скота, выяснилось, что из-за нераспорядительности главного механика Константинова на пастбищах не оборудованы водопои, нет механизмов для дойки. Мы поставили этот вопрос на заседании парткома еще раз. Недостатки были устранены.

Несколько слов о работе комиссий по контролю за деятельностью администрации. Их у нас две. Надо сказать, что коммунисты к выполнению своей работы подходят не как ревизоры, а как организаторы. Они не только фиксируют вскрытые факты, но и вносят свои предложения, участвуют в устранении недостатков. Их заслуга в выполнении работниками совхоза обязательств по животноводству немалая, особенно комиссии по контролю за внедрением передовой технологии и передовых методов труда (председатель И. Г. Нешев). По ее инициативе в этом году в животноводстве внедрено искусственное осеменение, механизированы процессы поения на летних пастбищах, внедрены мехдойка на новой ферме, беспривязное содержание коров на фермах №№ 3 и 4, бесклеточное содержание молодняка крупного рогатого скота и свиней, подсосный метод воспитания телят.

Мы стремимся воспитать у рабочих творческое отношение к делу, привить им любовь к своей профессии.

Хочется сказать о нашей передовой свинарке, кандидате в члены КПСС Анастасии Андреевне Кехаевой. С 1943 года без перерыва работает она свинаркой. Своей непримиримостью к недостаткам Анастасия Андреевна завоевала большой авторитет у рабочих совхоза. Ее трудом, как и трудом других свинарок, выращена новая порода свиней «кемеровская». За самоотверженную работу она в этом году награждена медалью «За трудовую доблесть». По первому туру опороса Кехаева получила от каждой свиноматки по 9,5 поросенка, не допустив падежа. Ей присвоено звание ударницы коммунистического труда.

Всего в совхозе этой чести удостоены четырнадцать рабочих. Кроме того, у нас сейчас коллективы пяти свиноводческих бригад и бригад дойных гуртов борются за звание коммунистической. Первой бригаде дойного гурта (ферма № 1) это почетное звание уже присвоено.

Много в совхозе замечательных людей. Их труд позволил нашему коллективу выполнить полугодовые обязательства по продаже молока государству на 104,5 процента, по продаже мяса — на 102 процента. Это говорит о том, что мы имеем реальную возможность досрочно выполнить семилетний план совхоза.

Рабочие, служащие и специалисты совхоза под руководством партийной организации борются под лозунгом — достигнуть уровня 1965 года по производству и продаже молока и мяса в 1961 году, по остальным видам продукции — в 1962 году.

Н. ЧУГУНОВ,
секретарь парткома совхоза им. Чкалова.
Ленинск-Кузнецкий район.

По материалам «Кузбасса»

„Посмотрите да сравните“

В корреспонденции под таким заголовком (см. «Кузбасс» за 10 июля) говорилось о серьезных недостатках в выращивании кукурузы, допущенных в колхозе «Ударник полей».

Секретарь Промышленновского райкома КПСС М. Н. Никитин сообщает, что факты, указанные в корреспонденции, подтвердились. Бюро райкома КПСС обсудило корреспонденцию. Было отмечено бесконтрольное отношение к выращиванию кукурузы со стороны агрономов колхоза тт. Митяева и Птиченко, бригадиров комплексных бригад тт. Степанова, Куракова, Каминского, звеньевых тт. Ивачева и Чернова.

Бюро райкома КПСС об'явило строгий выговор агроному колхоза т. Митяеву и бригадиру комплексной бригады т. Степанову. Председатель правления артели т. Ковзиков, бригадиры комплексных бригад, а также звеньевые строго предупреждены.

Бюро потребовало от правления и парторганизации колхоза устранить вскрытые недостатки. В настоящее время на площади 470 га из 800 га посева кукурузы проведена химпрополка, пересеяно 80 и прополото вручную 250 гектаров. Проведена двухкратная междурядная обработка в одном направлении. Кукуруза сейчас находится в удовлетворительном состоянии.

Школа должна быть построена

Нынче в селе Кайчак началось строительство новой школы. В мае бригада плотников, которой руководил работник Тамбарской средней школы Е. Ф. Кузнецов, возвела стены. Однако после первой же зарплаты бригада распалась. В течение двух месяцев на стройке ничего не было сделано.

Руководители совхоза «Барандатский» вспомнили об этой стройке лишь в конце июня. В с. Кайчак нашлись плотники, и снова начались работы. Установили стропила, подготовили материалы для карнизов, крыши, полов, окон и дверей. Но здание закладывали еще зимой, и поэтому нижние венцы его были уложены без фундамента. Как только оттаяла земля, стены здания осели. Продолжать сооружение здания стало теперь невозможно.

На помощь строителям пришли домохозяйки, З. Т. Несмеянова, П. И. Осинцева и другие помогли вырыть траншеи для фундамента.

Многое еще надо сделать, чтобы школа была вовремя введена в строй. Руководителям совхоза «Барандатский» надо немедленно выделить несколько автомашин для подвозки гравия, песка и других строительных материалов, а также направить на эту стройку хотя бы двух опытных каменщиков.

В. ИВАНОВ.

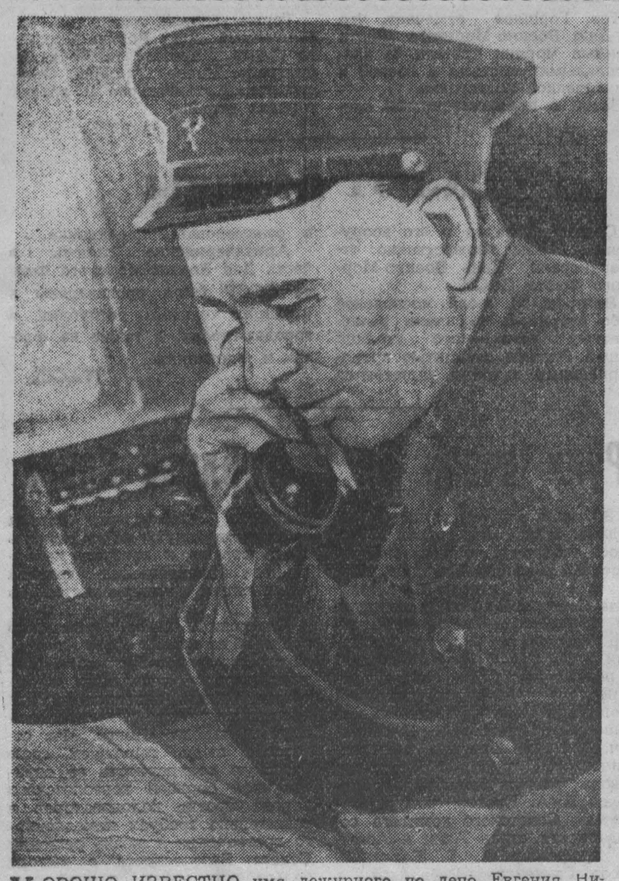

ХОРОШО ИЗВЕСТНО имя дежурного по депо Евгения Николаевича Гайворонского среди топкинских железнодорожников.

Бывший машинист, хорошо знающий работу паровозников, он своевременно планирует выдачу локомотивов под поезда.

В конце этого года Евгений Николаевич будет отмечать 40-летие трудовой деятельности на транспорте.

На снимке: Е. Н. ГАЙВОРОНСКИЙ.

Фото П. Костюкова.

НОВИНКИ ТЕХНИКИ—НА ШАХТЫ, РАЗРЕЗЫ

Экскаватор может стать универсальной машиной

Повышение производительности труда в 2—3 раза, снижение себестоимости угля, неограниченная практически возможность дальнейшей механизации и автоматизации — вот далеко не полный перечень преимуществ открытых разработок. Не случайно за 11 лет открытая угледобыча в Кузбассе возросла в 80 раз. И все-таки дело это для нас новое, открывающее широкие перспективы для плодотворных творческих исканий и решений

Лаборатория проходки горных выработок «КУЗНИИшахтостроя» изучала способы подготовки в'ездных и раз'ездных траншей при строительстве карьеров. Установлено, что при проходке траншей в наносных породах без применения буровзрывных работ экскаваторы СЭ-3 и ЭКГ-4 не могут обеспечить требуемые углы откосов (50—60°) по всей высоте. В верхней части бортов образуются навесы — «козырьки». В результате нередки случаи обрушения породы, что ведет к значительным дополнительным затратам.

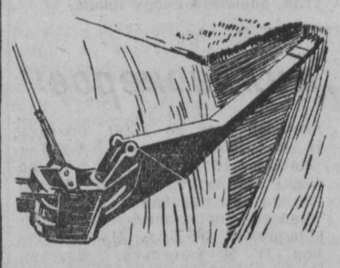

Рис. 1.

Рис. 2.

При проходке траншей с погрузкой на автотранспорт часть породы просыпается мимо кузова автосамосвалов, чем создается препятствие для маневров машин. Простои экскаваторов увеличиваются. Использование бульдозеров для планировочных работ экономически не целесообразно.

Наблюдения показали также, что при проходке траншей по скальным грунтам «негабариты» — куски, которые не может подхватить ковш экскаватора, — составляют до 5—8 проц. об'ема взорванной породы.

Дробление негабаритов с помощью накладных зарядов ВВ не всегда дает нужные результаты. Поэтому широко применяют шпуровой метод. А для этого необходимо содержать компрессорное хозяйство, что, конечно, усложняет организацию работ.

Производительность экскаваторов уменьшается на 25—35 проц. при работе в обводненных глинистых грунтах, из-за «обрастания» ковшей глиной и, следовательно, уменьшения их полезной емкости.

Для устранения этих отрицательных явлений институтом «КУЗНИИшахтострой» предложен комплекс навесного оборудования к экскаваторам ЭКГ-4, разработанный сотрудниками лаборатории проходки горных выработок.

В комплекс входят: лопата для подготовки бортов траншей и рабочих уступов карьеров (рис. 1); струг для выполнения планировочных работ у экскаватора (рис. 2); грейфер-захват для погрузки негабаритов на транспортные средства или уборки их драглайнами в выработанное пространство (рис. 3) и нож-скребок для очистки ковшей от налипающих и примерзающих грунтов (рис. 4). Все эти приспособления, кроме скребка, который крепится на стрелу, навешиваются на ковш экскаватора.

Комплекс навесного оборудования одобрен работниками открытой угледобычи в Кузбассе.

Институтом разосланы рабочие чертежи на Бачатский, Краснобродский, Киселевский, Прокопьевский № 8, «Томьусинский-3-4», Грамотеинский и Байдаевский разрезы.

Однако, несмотря на то, что руководители разрезов полностью одобрили конструкции навесного оборудования, на деле их не используют.

В настоящее время навесная лопата, навесной струг и нож-скребок изготовляются только на двух разрезах — Киселевском и Прокопьевском № 8.

А вот за пределами области навесным оборудованием заинтересовались работники открытых разработок. Только за последние три месяца этого года институт разослал рабочие чертежи навесного оборудования предприятиям Хабаровского, Оренбургского и других совнархозов.

В. ЖУРАВЛЕВ,
Н. УМНОВ —
горные инженеры.

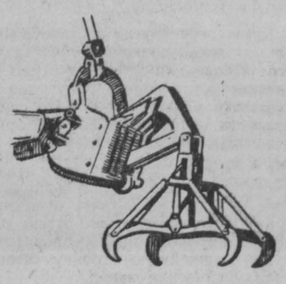

Рис. 3.

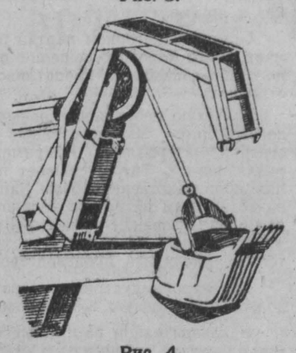

Рис. 4.

А „коза“ все на привязи...

Посмотрите на эти два снимка внизу. Это лесовозные вагонетки, или, как называют их шахтеры, «козы». На левом снимке изображена вагонетка, изготовленная на Киселевском машиностроительном заводе, на правом — на шахте № 12 треста «Киселевскуголь». Какая из них лучше?

«ВЛ-900» — так называется заводской образец. Немало потрудились машиностроители, создавая для шахтеров новую вагонетку. С ее помощью можно доставлять лес длиной от 1,8 до 6,5 м по горизонтальным и наклонным выработкам. Для облегчения погрузки и выгрузки стойки предусмотрены откидными. Чтобы удерживать их в вертикальном положении, имеется зацепка со штырем. А чтобы лес не сползал при движении вагонетки по наклонной выработке, на поперечинах сделаны шипы, а на стойках наварены выступы. При перевозке длинномерного леса применяется особая штанга. На порожней вагонетке штанга укладывается в специальные вырезы. К этому следует добавить, что лесовозные вагонетки могут выпускаться трех типоразмеров (на базе одно-, двух- и трехтонных вагонеток) и на колею 600 и 900 миллиметров.

А что представляет собою «коза», изготовленная на шахте № 12? Взяли обычную угольную вагонетку, вырезали у нее лобовые стенки, и «коза» готова. Мало того, что при этом портят нужные для перевозки угля и породы вагонетки, что бессмысленно выбрасывают в отходы многие тонны металла. Эти, с позволения сказать, «лесовозы» — штука небезопасная для шахтеров. В наклонных выработках лес то и дело сползает, и бывает немало крупных неприятностей.

Таким образом, преимущества «ВЛ-900» — налицо. И это не только наше, машиностроителей, мнение.

— Побольше бы нам таких вагонеток! — таково единодушное желание горняков той же шахты № 12.

Почему же завод дает их так мало?

Промышленные испытания «ВЛ-900» были завершены еще в феврале прошлого года. Затем заводские конструкторы устранили некоторые недоделки, и завод стал готовиться к серийному производству. Была разработана технология, подготовлены рабочие чертежи. В одной из ленинградских типографий даже напечатали красочный проспект. В октябре прошлого года еще две опытные партии прошли промышленные испытания, и снова горняки хорошо отозвались о новом образце.

Дело оставалось за небольшим: нужно было, чтобы управление машиностроения совнархоза включило «ВЛ-900» в план и обеспечило завод материалами.

Но вот тут-то и нашла «коза» на камень. Об этом уже подробно рассказывалось на страницах «Кузбасса». И хотя со времени выступления газеты прошло времени порядочно, дело о «ВЛ-900» пока на точке замерзания. Горняки ждут лесовозную вагонетку, а завод не может ее изготовить, так как на это нет ни плана, ни металла. Не подействовал на работников совнархоза и протокол технического совещания при заместителе главного инженера комбината «Кузбассуголь» от 15 апреля 1960 года. А в нем, между прочим, говорилось: «Просить Совет народного хозяйства включить в 1960 году в план Киселевскому машиностроительному заводу изготовление лесовозных вагонеток, согласно заявке».

Заявка, надо сказать, немаленькая. Шахтерам нужно 500 штук. Это по Кузбассу. Надо полагать, что потребители найдутся и в других экономических районах. Заводской коллектив, изыскивая внутренние резервы, время от времени изготавливает небольшие партии новых вагонеток. Но разве это выход? Даже скромные подсчеты показывают, что если так будет продолжаться и дальше, то заводу потребуется не один десяток лет, чтобы выполнить одну заявку комбината «Кузбассуголь».

С. ГОРДЕЕВ,
руководитель группы вагонеток СКБ Киселевского машиностроительного завода.

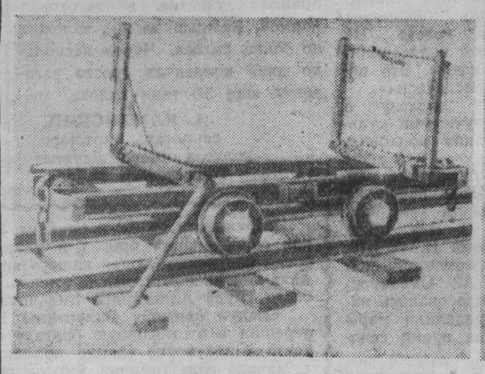

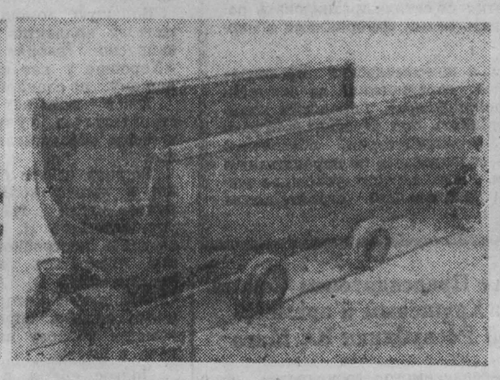

Автоматы заменяют людей

Сокращение числа вспомогательных рабочих стало на шахте закономерным явлением. На смену людям приходят автоматы. На дистанционное управление переведены уже три шурфовых вентилятора. Заканчивается монтаж автоматической аппаратуры скипового под'ема и лебедок терриконика. Таким образом, высвобождается свыше 30 человек.

Большинство работ коллектив проводит собственными силами, проявляя настойчивость и изобретательность. Для горняков Кузбасса автоматические вентиляционные двери давно перестали быть новинкой. Но все известные нам схемы сделаны с применением педальных или ручных датчиков и обладают целым рядом недостатков. Они, например, не позволяют машинисту электровоза толкать состав впереди себя и этим ограничивают маневренность. Кроме того, аппаратура автоматов громоздка и дорога. Ни один завод не выпускает ее.

Рационализаторская бригада, в которую входят В. А. Колесникова, В. Г. Стучкова и я, разработала на базе пускового агрегата АП и лебедки ЛТЛ-1 новую схему автоматики вентиляционных дверей. Вместо педальных датчиков в ней использованы искробезопасные рельсовые цепи. Аппаратура успешно испытана в ВостНИИ и может быть использована в шахтах, опасных по газу и пыли.

Дело сейчас стоит за тем, чтобы Прокопьевский механический и завод «Электроаппарат», освоившие серийное производство ЛТЛ-1 и АП, увеличили их выпуск сообразно новым потребностям.

Большую помощь оказали рационализаторы в проведении работ по реконструкции компрессорного хозяйства шахты, автоматизации калорифера, что позволило высвободить 8 человек. Предложений поступает очень много. В настоящее время создана специальная бригада слесарей, которая занимается монтажом новых механизмов и аппаратов. Шахта уже получила от внедрения рационализаторских предложений 700 тыс. руб. условной годовой экономии.

Э. БУВАЛЫЙ,
инженер БРИЗа шахты «Зиминка-Капитальная».

ОКРЕПЛИ КЛЕНЫ

НЕ ЗНАЛА Таисия Лубнина, сколько неприятностей придется ей пережить, прежде чем окрепнут клены, посаженные у ограды ее нового дома...

Двадцать лет назад поселилась она с мужем по улице Горноспасательной, что в Рудничном районе. Бывшая работница коксохимзавода, хотела она пожить тихой жизнью пенсионерки, копаясь в огороде и выращивая цветы.

Пусть растут клены. Приятно будет смотреть на них через несколько лет, они ведь ровесники улице.

Но однажды чьи-то грубые руки сломали еще совсем слабенькие ветви.

Сжалось сердце от жгучей обиды, но с утратой не смирилось.

— Все равно добьюсь, чтобы улица была зеленой.

Подбирая мусор на участке против своей усадьбы, не раз ловила она насмешливые взгляды и слышала оскорбительные реплики некоторых соседей:

— Лучше воду в ступе толочь, чем улицу мести. Делать старой нечего.

Но напрасно мерили они ее поступки своей меркой.

Не такая тетя Тася, как зовут ее на улице, чтобы спасовать перед скептиками Твердо держала она свою линию.

Сейчас даже забавно вспоминать, какую «холодную войну» вели с ней в прошлом соседи. Упрекнет кого-нибудь за нечистоплотность — и... деревья обломают у ее окон, мусору к воротам натащат.

Приходилось идти в санэпидстанцию:

— Помогите мне убедить их...

— Частный сектор не обслуживаем, — слышала она бесстрастный ответ.

Шла в райисполком, но и здесь зачастую настойчивость принимали за навязчивость.

Обращалась за помощью к участковому уполномоченному.

— Далось тебе это благоустройство, — недоумевал участковый, — носишься с ним...

А когда пожаловалась ему на одну из соседок, не дававшую житья мелочными попытками как-то досадить, участковый принял «мудрое» решение:

— Не хотите мирно жить, так я на вас дельце оформлю. Слышали, указ новый вышел. За мелкое хулиганство — пятнадцать суток. Одному дадут и другого не обойдут.

И оформил...

Но и этот случай не подорвал веры в людей, в правоту своего дела.

И вот пришло, наконец, заслуженное признание: начали ставить ее в пример, поддерживать. Как лучшую домохозяйку выбрали Таисию Лубнину общественным санитарным уполномоченным, ввели в состав женсовета шахты «Центральная».

— Но главное не в почете. Радовалась душа, когда зазеленели на улице сотни кленов и тополей. Уже не одна болела за свою улицу.

— Разве мы хуже всех! — сказали жители всей Горноспасательной, когда по городу прокатилась слава о лучших улицах Заводского и Центрального районов.

Обрадованная поддержкой, тетя Тася почувствовала прилив новых сил. Ревностно следит она сейчас за чистотой не только на своей улице, но и на соседних.

Вот на улице Соколовской у двух домов заметила она грязь, мусор. Зашла, пожурила домовладельцев — и порядок восстановлен.

Проходит она по улице Артельной и видит в кюветах, и камни, и битый кирпич, а у заборов — бурьян.

— И это накануне нашего праздника, Дня шахтера?! — обращается она к жителям Артельной...

Конечно, неприятно встречать праздник на такой грязной улице. Собрались и общими усилиями убрали мусор.

Бывают, как и во всяком деле, неудачи Но если что не ладится, на помощь приходят теперь члены уличных комитетов. Вот, например, председатель комитета улицы Горноспасательной, шахтер, а теперь пенсионер Мухтаруллин Шариф-улла. Беспокойный человек. То агитирует своими руками построить тротуар, то сетует, что мало на улице кустарника. И старание его не проходит даром На глазах хорошеет улица. Теперь на нее, как на одну из лучших, в Рудничном районе равняются другие улицы.

А сколько их появилось только в нынешнем году, таких вот энтузиастов благоустройства, как Лубнина, Мухтаруллин и другие! Много! И это — хорошо!

Ю. РУБЦОВ.

г. Кемерово.

Отъезд на родину английских парламентариев

30 июля из Москвы на родину отбыли члены делегации парламентской группы Великобритании, гостившие в Советском Союзе по приглашению парламентской группы СССР.

На Шереметьевском аэродроме английских парламентариев провожали секретарь парламентской группы СССР К. А. Губин, посол Великобритании в Советском Союзе сэр Патрик Райли и другие.

Глава делегации — член английского парламента Обри Джонс проведет в Советском Союзе еще несколько дней. Он совершит поездку в Кемерово, где ознакомится с работой промышленных предприятий. (ТАСС).

УРОК НЕ ВПРОК

Крапивинский район полугодовое обязательство по молоку не выполнил. Начальник райсельхозинспекции Малышев об'ясняет положение так:

— Не было сена, а на одном силосе добрых надоев не получишь.

Не будем говорить о сомнительности такого об'яснения. Но район получил тяжелый урок — это верно. Только впрок ли он пошел руководителям колхозов и совхозов района? Кое-кому — да.

Тарадановский совхоз существует немногим больше трех месяцев. Понятны трудности молодого хозяйства. Но дела здесь идут неплохо.

Когда мы приехали на луга первой фермы совхоза, там шло сенокошение. Весь комплекс работ механизирован. Работают копнообразователи, стогометатели. Прямо на глазах вырастали новые скирды свежего сена.

Неожиданно пошел дождь. Но работа не остановилась. Рядом со скирдами сделана силосная яма. Ее сразу же стали заполнять зеленой массой.

Такая организация труда дает возможность вести заготовку кормов постоянно, при любой погоде. Не удивительно поэтому, что в Тарадановском совхозе задание по силосованию выполнено более чем на две трети, а сена заготовлено значительно больше, чем во всех других хозяйствах района, вместе взятых.

Но, пожалуй, этот совхоз является единственным, где так успешно идет сенокошение и силосование. Колхоз «Заветы Ильича» раньше других в районе начал заготовку кормов. Но засилосовал за это время лишь немногим более тысячи центнеров трав и заскирдовал 1500 центнеров сена. А чтобы обеспечить скот достаточными кормами, артели нужно заготовить 17 тысяч центнеров сена. С такими темпами и до глубокой осени не обеспечить скот кормами.

В прошлом году артель запаслась кормами с помощью шефов. Ждут их и нынче. А что же делают колхозники? Занялись строительством. А первая бригада в разгар сенокоса на несколько дней устроила пьянку.

В районе большие надежды возлагаются на кукурузу. Потому, очевидно, и не спешат с силосованием трав. Но кукуруза нынче далеко не везде даст хороший урожай — во многих хозяйствах кукурузные плантации почти сплошь заросли сорняками.

Не за горами уборочная кампания, а косовица ранних зерновых начнется через неделю—две. Тогда трудно будет заниматься заготовкой кормов. Крапивинские хозяйственники на это отвечают: «Сами знаем». Не спорим. Но дела говорят об обратном. Лишь четвертую часть силоса заложили в колхозах имени Кирова, «Победа», «Путь к коммунизму» и совхозе «Барачатский». А к заготовке сена эти хозяйства только приступили.

Нет, прошлогодний урок в районе пошел впрок далеко не всем.

Е. РЯБЧИКОВ.

Хочу вернуться в строй

ПИСЬМО В РЕДАКЦИЮ

В 1957 году я закончил школу механизации сельского хозяйства. После окончания школы работал на Верхотомской ферме Щегловского совхоза трактористом, комбайнером и машинистом лафетной жатки.

В том же году я из-за своей неосторожности и плохого оборудования трактора, в смысле техники безопасности, попал под аварию. Мне тогда ампутировали ногу.

С тех пор я не работаю, получаю пенсию. Материально я обеспечен, но морального удовлетворения нет. Я хочу и могу работать на тракторе и на комбайне, но меня не допускают, потому что у меня нет одной ноги.

Николай Островский, прикованный болезнью к постели, продолжал работать, Алексей Мересьев без обеих ног летал на самолете и бил фашистов. Почему же я с одной ногой не могу работать на тракторе или комбайне? Я люблю механизацию, никакая другая работа мне не по душе.

Сейчас зреет хороший урожай, мои товарищи готовят тракторы и комбайны к уборке, а я, выходит, снова останусь на государственном иждивении и с завистью буду смотреть на тех, кто работает.

Я неоднократно обращался к руководителям нашего совхоза, но они не могут решить этот вопрос. Прошу помочь мне стать в строй механизаторов и принять участие в уборке урожая!

В. КРОПАНЦЕВ.

Деревня Верхотомка, Кемеровский р-н.

ЗАЯВЛЕНИЕ СОВЕТСКОГО ПРАВИТЕЛЬСТВА

Советское правительство решительно осудило империалистическую агрессию против Республики Конго. Эта агрессия получила также осуждение со стороны Совета Безопасности, потребовавшего вывода бельгийских войск с территории Конго. К настоящему времени агрессия еще не пресечена, и войска интервентов не выведены.

Советское правительство, в случае продолжения агрессии против Конго и учитывая опасные последствия ее для дела всеобщего мира, не остановится перед решительными мерами, направленными на то, чтобы дать отпор агрессорам, действующим, как сейчас стало совершенно ясным, фактически с поощрения всех колониальных держав НАТО.

Одновременно с попытками задушить независимость Республики Конго силой оружия агрессоры и их сообщники пытаются удушить Республику Конго экономически, путем организации голода и развала экономической жизни страны. Незачем говорить, что эти попытки уже сами по себе раскрывают варварское лицо колонизаторов и показывают, что их заявления о том, будто они пекутся о положении населения колониальных народов и народов тех стран, которые получили независимость, не стоят и ломаного гроша так же, как и их утверждения о якобы цивилизаторской миссии колониализма.

Сейчас, когда на глазах у всех имеют место попытки лишить народ Конго приобретенной им независимости, когда предпринимаются попытки разорвать Республику Конго на части, дезорганизовать ее экономику и при помощи голода сломить волю народа Конго, отстаивающего свои законные права и свою независимость, долг каждого государства, которому дороги идеалы национальной свободы и независимости народов, прийти на помощь Республике Конго и экономически.

Правительство Конго сообщило Советскому правительству о его обращении к Советскому Союзу, как и к другим государствам, с просьбой об оказании такой помощи.

Рассмотрев положение и указанную просьбу, Советское правительство заявляет, что Советский Союз выражает готовность положительно рассмотреть вопрос об оказании Конго широкой экономической помощи с целью создания в республике нормальных условий ее хозяйственной жизни, позволяющих народу Конго использовать богатые ресурсы своей страны в его собственных национальных интересах, для под'ема его благосостояния.

Как известно, правительством СССР уже направлено в распоряжение правительства Республики Конго 10 тыс. тонн продовольственной помощи; советские самолеты принимают участие в переброске в Конго войск, направляемых по решению Совета Безопасности, а также в доставке грузов в целях оказания помощи конголезскому народу и правительству в их справедливой борьбе против империалистической агрессии. В ближайшее время к берегам Конго отправится еще один советский пароход и доставит в Республику Конго 100 советских грузовых автомашин, комплект запасных частей к ним и ремонтную мастерскую в сопровождении группы инструкторов. Союз Обществ Красного Креста и Красного Полумесяца СССР направит в ближайшее время в распоряжение Республики Конго группу советских врачей и медицинского персонала, а также посылает медикаменты и необходимое медицинское оборудование.

Советский Союз готов предоставить Республике Конго экономическую и техническую помощь и развивать с ней взаимовыгодное экономическое сотрудничество и торговые связи на основе принципа невмешательства во внутренние дела, полного равноправия и взаимного уважения и не ставит при этом никаких условий политического, военного или иного характера, которые ущемляли бы интересы и суверенные права независимой Республики Конго.

МЕЖДУНАРОДНАЯ ЖИЗНЬ

После фальсифицированных выборов в Южной Корее

ПХЕНЬЯН, 31 июля. (ТАСС). Выборы в национальное собрание Южной Кореи, состоявшиеся 29 июля в условиях чрезвычайного положения, жульнических махинаций и террора, тем не менее принесли полное поражение лисынмановской либеральной партии. Либералы получили всего лишь одно место в верхней палате парламента. Многие лисынмановцы после свержения правительства Ли Сын Мана об'явили себя «независимыми». Стоящая у власти клика Хо Чжона содействовала махинациям этих «независимых», и все же им удалось протащить в национальное собрание только 41 депутата.

Большинство мест в национальном собрании получила демократическая партия, которая также не гнушалась фальсификацией бюллетеней, подкупом и другими махинациями.

Вчера и сегодня в Южной Корее проходили народные демонстрации против злоупотреблений во время голосования и подсчета голосов.

Сегодня демонстрации протеста состоялись в городах Самчуне и Тэчжоне, где демонстранты сожгли 53 урны с бюллетенями. Министр внутренних дел Южной Кореи Ли Хо запросил у правительства разрешения направить в Тэчжон военную полицию для подавления демонстрации. В городе Чанене демонстранты разгромили полицейское управление.

Население уезда Ринчже (провинция Канвон), возмущенное жульническим «избранием» бывшего члена лисынмановской либеральной партии, напало вчера на помещение уездного административного управления и сожгло все избирательные урны и бюллетени. В городе состоялась демонстрация, продолжавшаяся несколько часов.

По сообщению южнокорейской печати, демонстрации против фальсифицированных выборов проходили в Намбоне, Тэгу и в других районах.

Южнокорейское радио сообщило сегодня, что в 11 избирательных округах будут проведены новые выборы.

Реакционные власти Хо Чжона принимают жесткие меры, чтобы подавить народное выступление против фальсифицированных выборов. Корреспонденты иностранных агентств сообщают из Сеула, что вчера на заседании правительства Хо Чжона было принято решение сурово наказать участников демонстрации. Министр внутренних дел Южной Кореи Ли Хо угрожал, что он использует войска, если положение ухудшится.

Сегодня южнокорейская полиция начала массовые аресты участников демонстраций.

В Пусане, сообщает южнокорейское агентство Тон'ян Тхонсин, выдан ордер на арест кандидата в депутаты от партии социалистических масс, который обнаружил фальшивые бюллетени и потребовал проведения новых выборов. По заявлению министра внутренних дел, сегодня к полудню в южных провинциях арестовано 62 человека.

Претворить в жизнь решения Совета Безопасности

ЛОНДОН, 31 июля. (ТАСС). Как передает корреспондент агентства Рейтер из Леопольдвиля, вчера после второго заседания правительства Республики Конго, на котором присутствовали генеральный секретарь ООН Хаммаршельд и заместитель генерального секретаря ООН Ральф Банч, было опубликовано коммюнике, в котором сообщается о создании конголезской комиссии для претворения в жизнь резолюций Совета Безопасности ООН о Конго.

В коммюнике, в частности, говорится: «Эта комиссия будет работать в тесном сотрудничестве с генеральным секретарем ООН в целях всестороннего осуществления двух резолюций Совета Безопасности ООН, особенно по вопросам, касающимся проблем Катанги».

В коммюнике указывается, что комиссию будет возглавлять премьер-министр Республики Конго Патрис Лумумба или его заместитель.

Румынская Народная Республика. С каждым днем меняет свой облик столица республики Бухарест. В городе вырастают новые дома, появляются сады и скверы.

На снимке: новый дом на площади Михаила Эминеску.

Фото **румынского агентства Аджерпресс.**

К предстоящему совещанию министров иностранных дел организации американских государств

НЬЮ-ЙОРК. (ТАСС). Корреспондент агентства Юнайтед Пресс Интернейшнл сообщает из Вашингтона, что совет организации американских государств принял решение провести в Сан-Хосе (Коста-Рика), начиная с 16 августа, два совещания министров иностранных дел стран Америки. Как видно из сообщения корреспондента, на первом совещании будет обсуждаться выдвинутое Венесуэлой обвинение в том, что в недавнем покушении на президента Венесуэлы Бетанкура замешана Доминиканская республика. Второе совещание будет посвящено так называемой «коммунистической угрозе западному полушарию».

По сообщению корреспондента газеты «Нью-Йорк таймс», выступивший на заседании совета ОАГ 29 июля представитель Кубы Карлос Лечуга обвинил Соединенные Штаты в профанации устава организации американских государств и вмешательстве во внутренние дела Кубы посредством применения экономических санкций. Резкой критике Карлос Лечуга подверг упоминание в предварительной повестке дня совещания министров о том, что якобы существует опасность советского вмешательства в дела Латинской Америки.

В предварительной повестке дня совещания министров иностранных дел прямо не упоминается о Кубе, но, как видно из сообщений печати, США намерены использовать это совещание для травли Кубинской Республики и для оказания давления на нее.

Народ Ньясаленда требует права на самоопределение

ЛОНДОН. 31 июля. (ТАСС). В Лондоне продолжаются переговоры по вопросу о будущей конституции Ньясаленда. Как известно, эти переговоры были начаты под давлением коренного населения Ньясаленда, требующего права на самоопределение.

Однако, как видно из заявлений английского представителя на этих переговорах министра колоний Маклеода, Англия отнюдь не намерена удовлетворить это требование. Маклеод дал ясно понять, что он не намерен принять такие требования, как предоставление всему населению Ньясаленда права голоса по принципу «один человек — один голос», как создание самостоятельного исполнительного органа в Ньясаленде, большинство членов которого составляли бы избранные лица. Он заявил, что исполнительный орган должен являться «консультативным органом» при английском губернаторе и белые поселенцы (которых в Ньясаленде насчитывается всего несколько тысяч человек при общей численности населения в 2.750.000 — **Ред.**) должны будут и впредь играть «важную роль» в жизни колонии.

Заявление Лумумбы о результатах переговоров в Канаде

НЬЮ-ЙОРК, 31 июля. (ТАСС). Как сообщает корреспондент агентства Юнайтед Пресс Интернейшнл из Оттавы, премьер-министр Республики Конго Патрис Лумумба после встречи с Диффенбейкером, сообщил корреспондентам, что в Канаде будут навербованы специалисты, особенно по сельскому хозяйству и авиации, врачи, медицинские сестры, работники службы радио и информации, с которыми правительство Конго будет всячески сотрудничать.

Антиамериканская демонстрация в Боготе

НЬЮ-ЙОРК, 31 июля (ТАСС). Как сообщает корреспондент агентства Юнайтед Пресс Интернейшнл из Боготы (Колумбия), вчера вечером там состоялась антиамериканская демонстрация. На площади перед зданием национального конгресса участники демонстрации сожгли американский флаг и чучело дяди Сэма.

Назначение нового командующего конголезской армией

ПАРИЖ, 31 июля. (ТАСС). По сообщениям, полученным из Леопольдвиля, сегодня в военном лагере столицы Республики Конго состоялась торжественная церемония присвоения президентом республики Касавубу чина генерал-майора Виктору Лундула и назначения его командующим молодой конголезской армией. После церемонии состоялся парад войск гарнизона столицы.

Заявление Рауля Кастро газете «Авги»

АФИНЫ. (ТАСС). «Авги» опубликовала сегодня интервью своего корреспондента с министром революционных вооруженных сил Кубы Раулем Кастро, который 29 июля находился проездом в Афинах.

Р. Кастро выразил большое удовлетворение результатами своих переговоров с Н. С. Хрущевым и руководителями правительства Чехословацкой Республики. Он особенно подчеркнул значение для Кубы помощи Советского Союза. Такая помощь, заявил Р. Кастро, обеспечивает будущее Кубы. На вопрос, как он расценивает действия США, направленные на экономическую изоляцию Кубы, Р. Кастро ответил, что Куба не боится таких действий. На вопрос о возможности американского вооруженного вмешательства в дела Кубы Р. Кастро ответил, что после предупреждения Н. С. Хрущева по адресу США относительно Кубы вряд ли кто-либо посмеет тронуть Кубинскую Республику.

Против кровавой политики, противоречащей интересам Франции

ПАРИЖ, 30 июля. (ТАСС). Сегодня французские военные власти совершили еще одно преступление против алжирского народа, борющегося за свое освобождение. Утром в форте Монлюк (Лион) был казнен член Национального фронта освобождения Алжира Лаклифи.

Как сообщает сегодня газета «Юманите», вчера вечером в Лионе стало известно, что смертный приговор вынесен не только Лаклифи, но также еще трем алжирцам. Это известие вызвало возмущение в Лионе. Видные деятели города направили президенту республики де Голлю послание с просьбой о помиловании. Это выступление, продолжает газета, свидетельствует о том, что французский народ требует прекращения кровавой политики, противоречащей интересам Франции.

НЬЮ-ЙОРК, 30 июля. (ТАСС). Как сообщает агентство Ассошиэйтед Пресс, алжирец Лаклифи был казнен сегодня в 3 часа 30 минут по Гринвичу (в 6 часов 30 минут по московскому времени).

Провокации на западной границе ГДР

БЕРЛИН, 31 июля. (ТАСС). Как здесь сообщается, в последние дни служащими боннской пограничной охраны были предприняты на западной государственной границе ГДР новые провокации с целью вызвать инциденты на границах ГДР. 25 июля у границы близ Браунрода в пограничном округе Мюльхаузен появился молодой человек, который пытался провоцировать служащих пограничной полиции ГДР.

В тот же день на дороге Кеттен—Готтхардс в пограничном районе Дермбах произошла еще одна провокация. Из грузовой автомашины, под'ехавшей непосредственно к границе, вышли 3 гражданских лица, которые вторглись на территорию Германской Демократической Республики.

26 июля у шлагбаума в Витценхаузене близ Аренсхаузена, район Хейлигенштадт, 2 гражданских лица пытались провоцировать патруль пограничной полиции ГДР.

Как отмечается в сообщении, в ряде случаев служащие западногерманской пограничной охраны находились в непосредственной близости и наблюдали за провокаторами.

В сообщении отмечается, что в результате выдержанного поведения служащих пограничной полиции ГДР все эти провокации не имели успеха.

Положение в Южной Родезии

ЛОНДОН. (ТАСС). Несмотря на попытки колониальных властей подавить выступления африканского населения Южной Родезии, положение в этой части Африки продолжает оставаться серьезным. Английские власти принимают срочные меры для того, чтобы помешать расширению движения протеста против проводимой ими колониальной политики.

Агентство Рейтер отмечает, что увеличивается численность полицейских частей; белые колонисты призываются в территориальную армию и в резервные полицейские формирования.

Одновременно продолжаются аресты и преследования местного африканского населения. Взято под стражу уже свыше 440 человек.

«Тюрьмы Южной Родезии, — пишет корреспондент агентства Рейтер, — переполнены африканцами, ожидающими суда».

Как стало известно, 12 африканцев были убиты во время разгона демонстрации в южнородезийском городе Булавайо, где недавно имели место серьезные волнения.

Корреспондент газеты «Дейли телеграф» сообщает из Солсбери (столица Южной Родезии), что военное командование создало 15 укрепленных пунктов на линии протяженностью в 8 миль, которая проходит через все поселения африканцев, примыкающие к Булавайо. Цель этого мероприятия — изолировать африканские кварталы.

Как передает корреспондент агентства Рейтер из Солсбери, выступая вечером 29 июля по радио, премьер-министр Южной Родезии Э. Уайтхед заявил, что правительство не намерено менять свою политику и отказываться от применения репрессий.

НЬЮ-ЙОРК. (ТАСС). Корреспондент агентства Ассошиэйтед Пресс передает из Булавайо:

В пятницу вечером местными властями были предприняты отчаянные попытки предотвратить забастовку 5.000 рабочих африканских железных дорог, требующих повышения заработной платы. Эта забастовка угрожает парализовать всю систему железных дорог Центральной Африки протяженностью 1.500 миль.

Секретарь африканского профсоюза железнодорожников обратился к членам профсоюза с призывом добиваться удовлетворения своих требований.

ПО ЗЕМЛЕ СИБИРСКОЙ

ЦВЕТНАЯ ЭЛЕКТРОМЕТАЛЛУРГИЯ

НОРИЛЬСК. На никелевом заводе Норильского горнометаллургического комбината введена в эксплуатацию крупнейшая в стране рудотермическая печь. Большинство процессов здесь механизировано и автоматизировано. Сейчас на предприятии сооружается вторая печь такой же мощности, вступающая в строй в этом году. До конца семилетия предполагается пустить еще две печи. С переходом на электроплавку отпадает необходимость в коксующемся угле. В результате государство получит десятки миллионов рублей экономии.

ПЕВЦЫ НОВОЙ СИБИРИ

ИРКУТСК. Над синью стремительной Ангары величаво высится прибрежная скала. На противоположном берегу в голубоватой дымке расстилается бескрайняя тайга. Пейзаж чем-то напоминает знаменитое Падунское сужение до начала в нем строительства Братской ГЭС. Учитель Нижне-Илимской школы Г. И. Замаратский запечатлел на полотне район так называемого Толстого мыса, где в недалеком будущем начнется сооружение третьей ступени Ангарского каскада гидроэлектростанций.

Картина «Здесь будет Усть-Илимская ГЭС» вместе с сотнями других произведений живописи, графики, скульптуры, прикладного и декоративного искусства экспонируется на открывшейся в Иркутске областной выставке самодеятельных художников. Здесь представлены работы художников-любителей из Иркутска, Братска, Черемхово, Ангарска, из многих поселков и сел. Их творчество отличается пристальным вниманием к приметам новой, индустриальной Сибири, стремлением воспеть красоту трудового подвига людей, преобразующих этот край, запечатлеть их единоборство с суровой природой.

На выставке представлен цикл живописных полотен о строителях Братской ГЭС безвременно погибшего работника этой стройки Н. Т. Сластенко. Горняк М. С. Антипов из черемховской шахты «Об'единенная» посвятил свое полотно рождению угольного разреза. Ремонтник Черемховской автобазы Д. С. Лукманов в картине «Подарок» запечатлел возвращение в родной дом к матери, демобилизованного матроса.

Конечно, многим из выставленных работ недостает профессионального умения, мастерства, но их искупает подлинная искренность, задушевность, неиссякаемый оптимизм, находящий выражение в радостной цветовой гамме.

ЛЕТНИЙ СЕЗОН ТЕАТРОВ БУРЯТИИ

УЛАН-УДЭ. Театры Улан-Удэ побывали в гостях у животноводов на пастбищах, горняков, лесников, рыбаков Байкала. Всего за лето артисты дадут свыше трехсот спектаклей и концертов.

Репертуар театра оперы и балета пополнился интересными произведениями. Его коллектив поставил оперу «Паяцы» Леонкавалло, балет «Баядерка» Минкуса и новую бурятскую оперу «У истоков родника», написанную композитором Б. Ямпиловым.

В самых отдаленных уголках республики побывали ведущие солисты театра. Народный артист СССР Л. Линховоин, народные артисты РСФСР Л. Сахьянова, Б. Балдаков и другие дали концерты для горняков Джидинского комбината, шахтеров Уахно-Озерска, животноводов Торейского района.

Плодотворно работали артисты Бурятского драматического театра, показавшие зрителям новые спектакли — «Женитьба» Гоголя, «Бешеные деньги» Островского. В улусах они дали свыше семидесяти спектаклей. Хорошо потрудились в минувшем сезоне Русский драматический театр Бурятской АССР, осуществивший постановку трех премьер, Ансамбль песни и танца.

Артисты побывали и в соседних областях — Иркутской и Читинской. Ансамбль песни и танца гастролировал на Украине и в Приморье.

АЛТАИСКИЙ тракторный завод в г. Рубцовске за семилетие должен увеличить выпуск тракторов для сельского хозяйства и лесной промышленности в 2,3 раза. Коллектив завода работает с опережением графика. Ежедневно с завода отходят эшелоны, груженные тракторами «ДТ-54» и «ТДТ-60».

НА СНИМКЕ: отгрузка тракторов «ДТ-54».

Фотохроника ТАСС.

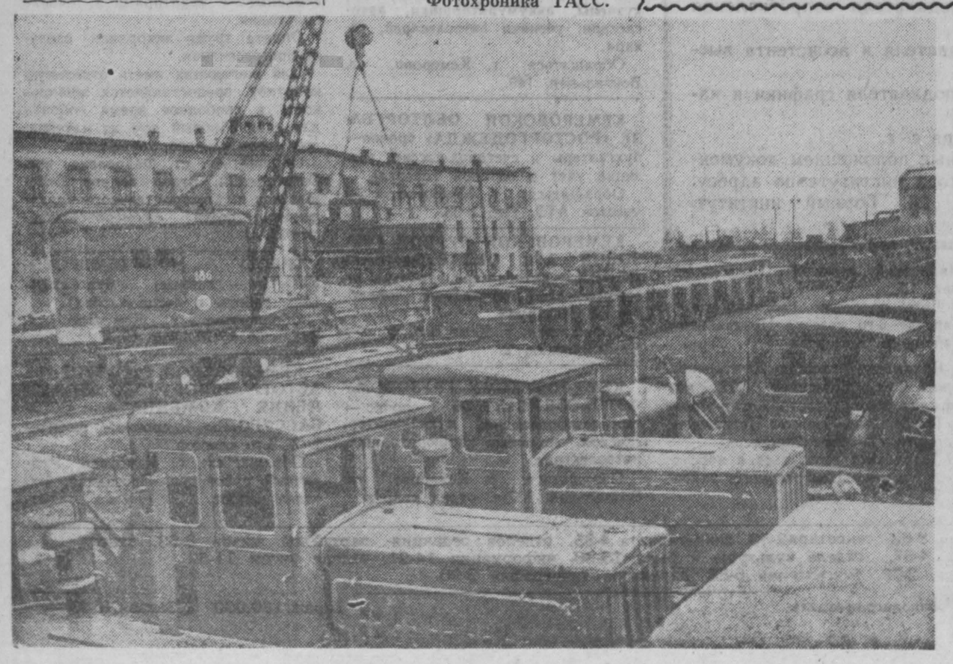

ОПЫТ ШАХТЫ № 31

ТАК ГЛАСИТ большой плакат, вывешенный сегодня у входа в павильон Казахской ССР Выставки достижений народного хозяйства СССР.

Плакат привлекает всеобщее внимание. Горняки Донбасса, Черемхово, Кузнецкого и других угольных бассейнов страны с большим вниманием знакомятся с опытом этой передовой шахты треста «Кировуголь» Карагандинского бассейна. Ведь только за последние пять лет коллектив шахты добыл свыше 400 тысяч тонн сверхпланового угля, сэкономил около 6 миллионов рублей государственных средств, поднял производительность труда каждого рабочего более чем на 20 процентов.

На этих днях посетители павильона прослушали интересный доклад главного инженера шахты О. Шакирова об опыте работы коллектива, добившегося таких высоких показателей. На докладе присутствовали представители Госпланов СССР и Российской Федерации, ЦК союза рабочих угольной промышленности, горняки, приехавшие из разных краев страны.

И доклад и сама экспозиция достижений шахты № 31 являются большим серьезным рассказом о том, как карагандинские угольщики борются за план семилетки и одерживают решающие победы в этой борьбе.

Шаг за шагом стенды большой экспозиции, посвященной шахте, знакомят посетителей с опытом работы ее коллектива.

В шахте работа организована строго по графику — «цикл в сутки». Это дало возможность увеличить производительность по каждой лаве почти в два раза. Важную роль в соблюдении такого режима работы играют комплексные бригады, члены которых выполняют все, что связано с добычей угля. С этой целью каждый член бригады овладел несколькими профессиями, что дает возможность им взаимозаменять друг друга, уплотнять рабочее время.

Немалую работу проделали горняки для перевода всех лав на цикличный график работы. Они упорядочили перед этим состояние горных выработок, перестроили деятельность внутришахтного транспорта, перевели диспетчерский пункт с поверхности в околоствольный двор, в результате чего достигли оперативности в доставке порожняка под лавы и в подготовительные забои. Был составлен и проводится в жизнь строжайший график обеспечения лав порожняком. Все эти и другие мероприятия помогли обеспечить ритмичную, бесперебойную работу по добыче и вывозке горючего.

Коллектив шахты заменил все врубовые машины горными комбайнами «Донбасс-1» и «Донбасс-6». Более того, новаторы и механизаторы модернизировали эти горные механизмы, значительно увеличив их производительность. В этом деле приняли активное участие механизаторы Слепцов, Шнайдер, Васюхин и водители комбайнов Бущинский, Щербинин, Шеин, Балабаев. Они внесли ряд существенных изменений в механизм. Путем замены существующих шарнирных вставок в рабочий орган комбайна была увеличена высота бара с 1,6 до 1,8 метра. Это нововведение помогло поднять добычу угля в течение каждого цикла на 100 тонн. На комбайне был установлен дополнительный электродвигатель, позволивший производить выемку угля на большой рабочей скорости. Двигатель грузчика мощностью 13 киловатт заменен 17-киловаттным. Одновременно была на 100 миллиметров поднята высота погрузочного полка. Производительность грузчика увеличилась.

Большую помощь в приспособлении горных комбайнов к местным особенностям шахт оказали работники Карагандинского научно-исследовательского угольного института, осуществившие наблюдение за работой комбайна в различных условиях. Они, в частности, приняли решение уменьшить длину бара с 1,6 до 1,2 метра. Потребовалось это потому, что вязкость и крепость местного угля, волнистое залегание пласта вызывали частые аварии отдельных узлов и перегрев моторов комбайна. Оказалось, с укороченным баром агрегат начал работать более производительно. Новаторы продолжают совершенствовать работу комбайна.

Не только модернизации этого важного агрегата отдали свой творческий труд рационализаторы. За последние три года они внесли более ста ценных предложений, годовая экономия от которых превышает миллион рублей. Много сделали они для автоматизации и механизации производственных процессов, в результате которых себестоимость каждой тонны угля снизилась почти на одну треть против 1950 года.

Много важных мероприятий провели в жизнь горняки шахты, получив в результате высокий экономический эффект. Миллионы рублей экономии дало внедрение металлического крепления, снизившее расход лесоматериалов в очистных забоях. Достаточно сказать, что на каждую тысячу тонн добытого угля теперь требуется всего 14,7 кубометра крепежного леса, вместо 21 кубометра, который расходовался в 1950 году.

Одной из первых в республике шахта стала работать без газомерщиков. Это и перевод на самообслуживание в ламповом и бытовом комбинате дает свыше четверти миллиона рублей годовой экономии. Примерно такую же сумму сэкономленных средств дало автоматическое устройство на под'емнике. А механизация подготовительных горных работ позволила высвободить около ста крепильщиков.

Так, упорно совершенствуя производство, угольщики шахты № 31 добивались все новых успехов. Сейчас среднесуточная добыча на этом горном предприятии выросла по сравнению с 1950 г. на 1040 тонн угля, выработка комбайнов за этот период увеличилась почти вдвое, проектная мощность шахты освоена на 132 процента, себестоимость тонны угля является самой низкой в бассейне.

(ТАСС).

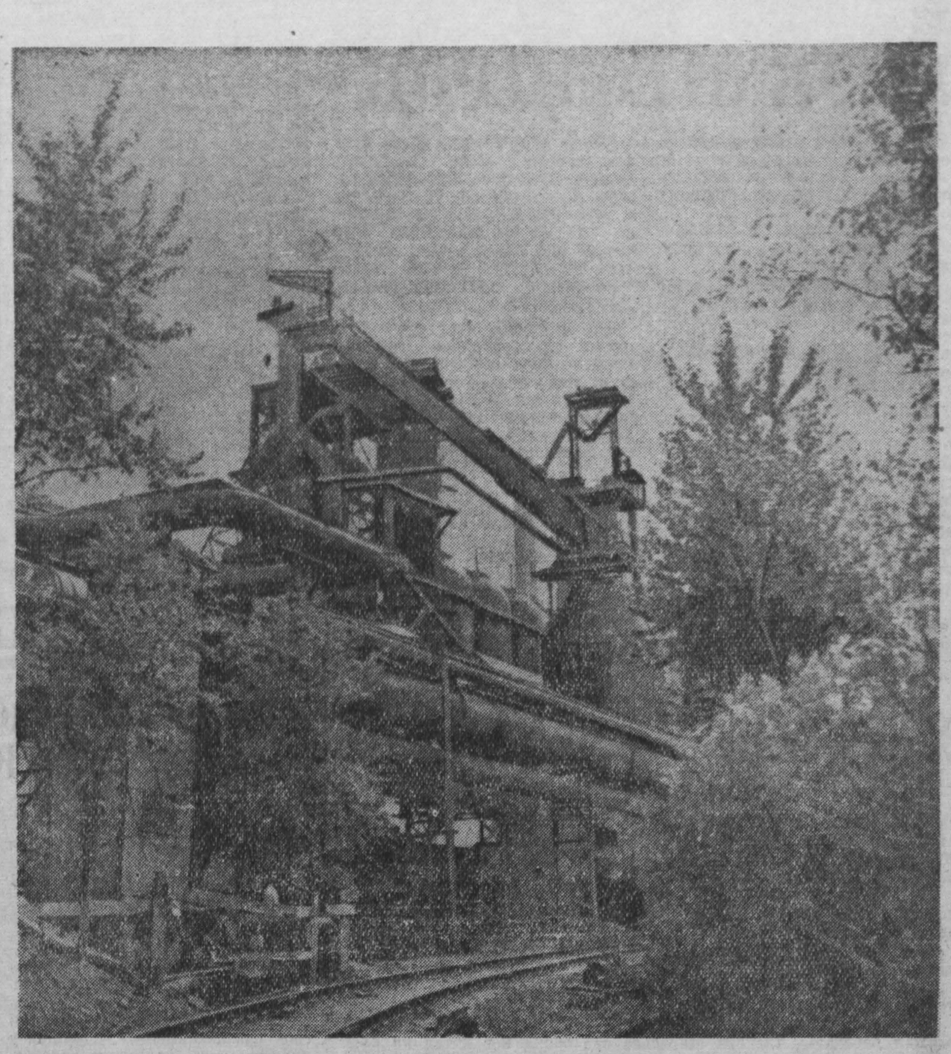

Домна Кузнецкая-комсомольская. Фото В. Войтенко.

Кинотеатр построили жители поселка

ТИРАСПОЛЬ (Молдавская ССР). 1 августа. (ТАСС). Директор консервного завода имени Ткаченко, депутат Верховного Совета Молдавской ССР Н. М. Егорова — частый гость у своих избирателей — жителей рабочего поселка Кирпичной Слободки. Ее знают здесь в каждом доме, к ней часто обращаются за советом. Однажды избиратели рассказали своему депутату, что в поселке нет кинотеатра. Правда, сооружение его запланировано на ближайшие годы, но пока, чтобы посмотреть кинокартину, жителям приходится ездить в город.

— А что если мы своими силами построим в поселке летний кинотеатр — предложила Н. М. Егорова. — Материалами поможет горисполком. Посильную помощь окажет и завод имени Ткаченко. А каменщики, плотники, штукатуры найдутся среди нас.

Вскоре на одной из площадок закипела работа. За сооружение кинотеатра дружно взялись все жители поселка. Проведено пять воскресников. Руководили работами на общественных началах прораб одной из строительных организаций города Н. Хурин и председатель уличного комитета А. Свинантковский.

Колхозный пионерский лагерь

В живописном месте на берегу реки Иня расположен пионерский лагерь колхоза «Ударник полей» Промышленновского района. В первом сезоне здесь отдыхали 52, а сейчас — 55 школьников из нашего колхоза.

Живыми, увлекательными делами заполнены будни пионерского коллектива.

Часто пионеров можно встретить на полях артели. Они ухаживают за кукурузой, сахарной свеклой и другими культурами.

П. Адуев.

В родном городе

Постановкой пьесы В. Вишневского «Оптимистическая трагедия» начались гастроли прокопьевского театра им. Ленинского комсомола в Анжеро-Судженске. Первый спектакль прошел с успехом. Этот драматический театр родился в Анжеро-Судженске, здесь он сделал свои первые шаги. Он был и остался любимым театром горняков. Каждый год гостит театр в родном городе, знакомя зрителей с новыми постановками. В нынешнем году театр пробудет в Анжеро-Судженске до 18 августа, выступит с творческим отчетом перед трудящимися за прошедший театральный сезон. Спектакли будут показаны в городском театре, в домах культуры и клубах. Кроме того, артисты встретятся с горняками в раскомандировочных залах шахт.

Перед приездом сюда театр с успехом гастролировал в Сталинске, Таштаголе, Осинниках, Мысках и Междуреченске. За время пребывания на гастролях в Анжеро-Судженске театр покажет 8 спектаклей, среди которых произведения русских, советских и зарубежных драматургов.

(Корр. «Кузбасса»).

Китобойная база «Юрий Долгорукий» построена

КАЛИНИНГРАД. (ТАСС). В Калининградский порт прибыла новая китобойная база «Юрий Долгорукий», построенная в Германской Демократической Республике на 18 дней раньше намеченного срока.

Это — гигантский корабль водоизмещением в 40 тысяч тонн. Плавучий завод имеет полностью автоматизированное и механизированное производство по разделке китов, выработке мяса, кормовой муки, жира, кож.

В содружестве с советскими специалистами в стройке китобазы принимали участие коллективы свыше тысячи предприятий Германской Демократической Республики.

Матч неиспользованных возможностей

Встреча команд «Авангард» (Комсомольск-на-Амуре) — «Химик» (Кемерово), состоявшаяся в субботу на нашем поле, закончилась победой кузбассовцев со счетом 2:1. Теперь наши футболисты имеют в своем активе 19 очков.

Как говорят, победителей не судят. Но на этот раз хочется отступить от традиции и высказать ряд замечаний в адрес «Химика». Наши футболисты переигрывали гостей во всех линиях, но счет все-таки открыли дальневосточники. Атаки кемеровчан, сменявшиеся одна другой, не приносили успеха. Лишь за 15 секунд до конца первой половины встречи Геннадий Шилов забивает ответный гол. А в середине второго тайма кемеровчанам удается забить второй и решающий мяч в этой встрече.

Футболисты «Химика» играют свободно, есть у них хорошие комбинационные замыслы. Но у ворот противника они теряются и не могут довести атаку до конца. Только отсутствие хороших завершающих ударов и не позволило нашей команде добиться более убедительной победы.

В Сталинске «Металлург» принимал на своем поле команду «Луч» (Владивосток). Со счетом 1 : 0 победили гости.

В Барнауле местный «Темп» принимал лидеров нашей зоны — армейцев Хабаровска. Гости потерпели поражение со счетом 1 : 3. Команда «Сибэлектромотор» (Томск) выступала в Красноярске против «Локомотива». Томичи выиграли — 4 : 3.

В воскресенье армейцы Читы на своем поле потерпели поражение со счетом 0 : 3 от новосибирского «Сибсельмаша».

Встреча омского «Иртыша» и «Локомотива» (Улан-Удэ) закончилась вничью — 1 : 1.

Теперь впереди идут томичи (22 очка). На втором месте армейцы Хабаровска (22 очка, при худшем соотношении мячей). Третье занимают новосибирцы (20 очков), четвертое — омичи (19 очков), пятое — кемеровчане (19 очков). Команда «Металлург» (Сталинск) находится на восьмом месте.

☆ ☆ ☆

В воскресенье на стадионе «Химик» состоялся матч ветеранов футбола Кемерова и Новосибирска. Первая половина закончилась со счетом 1 : 0 в пользу гостей. Во втором тайме кемеровчане забили ответный гол, но на последних минутах встречи новосибирцы сумели провести еще три мяча. С результатом 4 : 1 в пользу новосибирцев и закончился этот матч.

Отвечаем на вопросы читателей

Как приобрести туристскую путевку

Как и по какой стоимости продаются туристские путевки по Советскому Союзу членам профсоюза? Можно ли купить льготную путевку? — спрашивают И. Мокрушин из Прокопьевска, А. Софьина из Кемерова и другие.

Живописна и разнообразна природа нашей великой Родины, неисчислимы богатства ее недр, необычайно плодородна земля. За годы Советской власти неузнаваемо преобразилась в прошлом забитая и отсталая Россия. Выросли новые города, созданы грандиозные водохранилища, каналы, озера и моря. Поэтому понятно желание советских людей побывать в новых местах. В этом помогает туризм, самый интересный и массовый вид отдыха, отдыха активного, прочно вошедшего в быт советских людей.

Советские профсоюзы организуют через туристско-экскурсионные управления отдых сотен тысяч трудящихся. Только в путешествиях по СССР за последние три года побывало 4700 кузбассовцев. Несколько тысяч трудящихся и членов их семей участвовало в походах по родному краю, в однодневных и воскресных походах и прогулках.

В этом году появился ряд новых маршрутов по Сибири. Так, на теплоходе «Композитор Алябьев» можно совершить двадцатидневное путешествие по 4 областям Сибири. Из Бийска до Барнаула можно проплыть на лодках и шлюпках. По 200 туристским маршрутам совершают теперь путешествия трудящиеся Советского Союза.

Где и как можно приобрести такую путевку? Все туристские путевки по родному краю, по СССР приобретаются в профсоюзных организациях. На них лежит забота об организации отдыха трудящихся и членов их семей. Профсоюзные комитеты используют для этого средства социального страхования и профсоюзного бюджета. На приобретение туристских и альпинистских путевок можно использовать также средства из фонда предприятия и отчисления от фонда заработной платы на культурно-массовую и физкультурную работу.

Туристские путевки, приобретенные за счет профбюджета, можно выдавать членам профсоюза в пределах 10 проц. бесплатно, а остальные — за 30 проц. фактической стоимости. Об этом ясно говорится в постановлении Секретариата ВЦСПС от 5 июня 1954 года «О порядке выдачи туристских путевок, приобретаемых за счет профбюджета». (Это постановление есть в справочнике по финансовой работе в профсоюзах, издания 1959 года). Разумеется, что это касается таких ФЗМК, где профсоюзный бюджет позволяет покупать и выдавать эти путевки.

Некоторые профсоюзные комитеты еще плохо используют такую возможность организации отдыха трудящихся, как туристские походы, туризм в нашей области пока развит слабо. Надо быстро поправить дело, что позволит многим труженикам Кузбасса интересно и с пользой провести свои отпуска.

А. АНДРЕЕВ,
зав. отделом областного совета профсоюзов.

На первенство страны по футболу

В Москве на стадионе «Динамо» 31 июля состоялся очередной матч на первенство страны по футболу. Столичная команда общества «Локомотив» играла с футболистами команды «Крылья Советов» (Куйбышев).

Состязание со счетом 4 : 1 выиграли спортсмены-железнодорожники.

Встреча московских торпедовцев и ростовских армейцев проходила 29 июля, закончилась победой москвичей — 2 : 1.

В Ленинграде на стадионе имени С. М. Кирова состоялся очередной матч на первенство страны по футболу. Местная команда «Адмиралтеец» принимала минскую «Беларусь».

Встреча закончилась вничью — 1 : 1.

В Баку на республиканском стадионе имени Сталина «Нефтяника» победил «Кайрат» (Алма-Ата). Счет 4 : 0.

В Киеве на республиканском стадионе имени Н. С. Хрущева встретились команды «Динамо» (Киев) и «Спартак» (Вильнюс). Победили киевляне со счетом 6 : 1.

В Сталино местная команда «Шахтер» проиграла московскому «Спартаку» очередную встречу чемпионата страны по футболу со счетом 1 : 3.

(ТАСС).

Якутский газ

ЯКУТСК. Три с половиной года, прошедших с момента первого мощного фонтанирования горючего газа буровой скважины Северной Якутии, показали, по утверждению государственной комиссии, что запасы ценного природного продукта велики. На основе этого ученые и строители приступили к проектированию магистрального газопровода вдоль левобережья великой сибирской реки Лены протяжением 400 километров. Начало строительства газопровода намечено на будущий год.

(ТАСС).

Редактор
Н. Я. ТРОИЦКИЙ.

В кино и клубах

КИНОТЕАТР «МОСКВА». 1. **Московские огни.** Новый художественный фильм **Сережа** (9, 10-40, 12-20, 2, 3-40, 5-20, 7, 8-40, 10-20). 2. Специальный выпуск **Вена встречает Н. С. Хрущева. Большой вальс** (9-30, 11-40, 1-50, 4, 6-20, 8-25, 10-30). 3. **Япония в борьбе. Адские водители** (9-30, 11-40, 1-50, 4, 8-20, 10-20). Документальный фильм **Встреча с Францией** (6-20).

ЛЕТНИЙ КИНОТЕАТР. **Убийство на улице Данте.** (6-10, 8-10, 10).

КИНОТЕАТР «КОМСОМОЛЕЦ». **Музыкальная история.** (4, 6, 8, 10).

КИНОТЕАТР «МЕТАЛЛУРГ». **Илзе** (10, 12, 2, 4, 6, 8, 10).

КИНОТЕАТР «ЛУЧ». **Весенние грозы** (12, 2, 4, 6, 8, 10).

КИНОТЕАТР «ОКТЯБРЬ». **Музыкальная история** (12, 2, 4, 6, 8, 10).

ДК ХИМКОМБИНАТА. **Вдали от родины** (4, 6, 8, 10).

КЛУБ ГРЭС. **Весенние грозы** (4, 6, 8, 10).

Кемеровская пассажирская АТК

ПРОВОДИТ НАБОР ШОФЕРОВ

3-го класса для подготовки на второй класс

с отрывом от производства.

За справками обращаться в АТК, ул. Совхозная, 107.

КЕМЕРОВСКОЕ УПРАВЛЕНИЕ «ПРОМСВЯЗЬМОНТАЖ»

ПРОИЗВОДИТ НАБОР В ТЕХНИЧЕСКОЕ УЧИЛИЩЕ

Условия приема:

принимаются подростки, имеющие образование 9—10 классов без экзаменов. Срок обучения два года.

Учащиеся обеспечиваются стипендией в размере 235 руб.

Учащиеся, родители которых погибли в Великую Отечественную войну, и круглые сироты обеспечиваются бесплатным питанием, обмундированием, стипендией.

Начало занятий с 1 октября 1960 г. Прием заявлений до 10 августа 1960 г.

Адрес: г. Кемерово, ул. Ленина, 32.

ТОМСКИЙ ЛЕСОТЕХНИЧЕСКИЙ ТЕХНИКУМ

ТОМСКОГО СОВНАРХОЗА

ПРОИЗВОДИТ ПРИЕМ УЧАЩИХСЯ

на дневное и заочное отделения

по подготовке техников следующих специальностей: в группы со сроком обучения 4 г. 4 мес. (для лиц, имеющих образование в об'еме 7 классов) **техников-технологов** по механизированным лесоразработкам; **техников-механиков** по оборудованию лесозаготовительных предприятий; **техников-технологов** по механической обработке древесины. В группу со сроком обучения 2 года 10 месяцев (для лиц, имеющих образование в об'еме 10 классов) **техников-механиков** по оборудованию лесозаготовительных предприятий, **техников-технологов** по лесопильно-деревообрабатывающему производству.

Условия приема общие для всех техникумов. Все принятые обеспечиваются стипендией и общежитием.

Адрес техникума: г. Томск, ул. Карла Маркса, 22.

КЕМЕРОВСКОЕ ГОРНОПРОМЫШЛЕННОЕ УЧИЛИЩЕ № 4

производит

НАБОР УЧАЩИХСЯ В ВОЗРАСТЕ ОТ 19 ДО 24 ЛЕТ ПО СПЕЦИАЛЬНОСТЯМ:

машинисты угольных комбайнов, машинисты проходческих комбайнов.

Адрес: г. Кемерово, пос. шахты «Северная», ул. Широкая, 81.

КЕМЕРОВСКИЙ ГОРНЫЙ ИНСТИТУТ

ОБ'ЯВЛЯЕТ КОНКУРС

на замещение вакантных должностей:

Доцента и старшего преподавателя сопротивления материалов.

Доцента, старшего преподавателя и ассистента высшей математики.

Доцента или старшего преподавателя графики и начертательной геометрии.

Срок конкурса до 1 сентября с. г.

Заявления и предусмотренные положением документы направлять на имя директора института по адресу: г. Кемерово, ул. Весенняя, 28. Горный институт. Тел. 5-50.

Либельт Альберт Федорович, прож. ул. Диагональная, 68, возбуждает дело о расторжении брака с Усиной Антониной Станиславовной, прож. в г. Томске, ул. Фрунзе, 24, кв. 17.

Дело будет слушаться в нарсуде 1-го участка Рудничного района г. Кемерова.

Кирсанкин Михаил Иванович, прож. ул. Космическая, 15, кв. 25, возбуждает дело о расторжении брака с Кирсанкиной Марией Ивановной, прож. ул. Промышленная, 10.

Дело подлежит рассмотрению в нарсуде 3-го участка Центрального района г. Кемерова.

Пахомова Надежда Дмитриевна, прож. ул. Советская, 172, возбуждает дело о расторжении брака с Пахомовым Сергеем Петровичем, прож. в г. Новосибирске.

Дело будет слушаться в нарсуде 1-го участка Центрального района г. Кемерова

Требуются

КЕМЕРОВСКОМУ УПРАВЛЕНИЮ «ПРОМСВЯЗЬМОНТАЖ» — **опытный нормировщик.** Оклад до 1150 рублей.

Обращаться: г. Кемерово, ул. Ленина, 32, отдел кадров.

КЕМЕРОВСКОМУ ТЕЛЕЦЕНТРУ — **кровельщики.** Оплата по соглашению.

Обращаться: г. Кемерово, телецентр. Тел. 9-50.

АВТОБАЗЕ КОМБИНАТА «КУЗБАССШАХТОСТРОЙ» — **медники, кузнецы, аккумуляторщики, автослесари, ученики автослесарей, токари.**

Обращаться: г. Кемерово, ул. Вокзальная, 149.

КЕМЕРОВСКОЙ ОБЛТОРГБАЗЕ «РОСТОРГОДЕЖДА» срочно — **бухгалтеры** и **счетовод-кассир,** знающие учет в оптовой торговле.

Обращаться: г. Кемерово, 2-й участок АТЗ. Тел. 8-03.

КЕМЕРОВСКОЙ ПЕРВОЙ ГРУЗОВОЙ АТК ОБЛАВТОУПРАВЛЕНИЯ — **автослесари, рабочие** на строительство, **штукатуры, прораб.** (оклад 900 руб.).

Обращаться: г. Кемерово, ул. 2-я Камышинская, 2.

КЕМЕРОВСКОМУ ГРУЗОВОМУ АВТОХОЗЯЙСТВУ № 3 срочно — **газоэлектросварщик, вулканизатор, слесари, механики, карбюраторщик, автоэлектрик.**

Обращаться: г. Кемерово, ул. Вокзальная, 137-а, отдел кадров.

КЕМЕРОВСКОМУ УЧЕБНО-ПРОИЗВОДСТВЕННОМУ ПРЕДПРИЯТИЮ ВОС — **опытный бухгалтер-расчетчик.**

Обращаться: г. Кемерово, ул. Мичурина, 182.

БЕРЕЗОВСКОМУ ШАХТОСТРОИТЕЛЬНОМУ УПРАВЛЕНИЮ — рабочие-строители, **каменщики, плотники, землекопы, штукатуры, маляры, сантехники.**

Нуждающиеся обеспечиваются благоустроенными общежитиями, семейные — квартирами в течение полугодия.

Оплата труда аккордная, сдельно-прогрессивная.

Для желающих иметь отдельную квартиру предоставляется возможность в свободное время собрать для себя сборный дом из материалов строительного управления.

Обращаться: ст. Федоровка, пос. Октябрьский, отдел кадров Березовского шахтостроительного управления треста «Кемеровошахтострой».

ТРЕСТУ «ОБЛКЕМЕРОВОУГОЛЬ» — **главные бухгалтеры** (для работы в леспромхозах).

Обращаться: г. Кемерово, ул. Вокзальная, 79. Тел. 19-11

КЕМЕРОВСКОЙ АВТОБАЗЕ АВТОТРАНСПОРТНОГО УПРАВЛЕНИЯ КОМБИНАТА «КУЗБАССУГОЛЬ» срочно — **шоферы** 1, 2, 3-го классов.

Обращаться: г. Кемерово, Рудничный район, ул. Проездная, 1-а, отдел кадров.

АДРЕС РЕДАКЦИИ И ИЗДАТЕЛЬСТВА: г. Кемерово, ул. Трудовая, 64. **ТЕЛЕФОНЫ:** редактора 2-24, заместителей редактора 8-05 и 8-63, секретаря 2-53, секретариата 4-85, отделов редакции: партийной жизни 8-63, отдела пропаганды 17-28, советского строительства 15-67, угольного 1-21, промышленности и транспорта 2-37, сельскохозяйственного 4-57, отдела культуры и быта 15-36, информации 14-21, отдела писем 11-52, отдела об'явлений 6-83, ночной прием информаций 14-21, технического секретаря 2-я города 2-78, бухгалтерии 6-83, директора типографии 3-96.

ОП11830. Типография «Кузбасс» облполиграфиздата. Тираж 130.000 Заказ № 4683.