Пролетарии всех стран, соединяйтесь!

КУЗБАСС

ОРГАН КЕМЕРОВСКОГО ОБЛАСТНОГО И ГОРОДСКОГО КОМИТЕТОВ КПСС, ОБЛАСТНОГО И ГОРОДСКОГО СОВЕТОВ ДЕПУТАТОВ ТРУДЯЩИХСЯ

Год издания 38-й
№ 13 (9841)
Суббота,
16 января
1960 г.

Цена 20 коп.

В ДОБРЫЙ ПУТЬ!

В Кемерове шло собрание городского партийного актива. Выступающие говорили о задачах партийных организаций в реализации решений декабрьского Пленума ЦК КПСС. И хотя горный мастер Латышевского угольного разреза Петр Илларионович Горбунов никогда еще не держал речь перед столь большой аудиторией, на этот раз он сердцем почувствовал, что не может не высказать самого сокровенного, что вынашивалось в душе все эти дни. Ему предоставили слово.

Регламент был десять минут, а он, пожалуй, не занял и пяти. Петр Горбунов был предельно лаконичен.

— Мы с женой внимательно изучили решения декабрьского Пленума ЦК КПСС, много думали, советовались — и в итоге пришли к выводу, что место наше в колхозе. Я и жена — механизаторы, хорошо знаем технику...

Его слова прервал гул аплодисментов. Горбунов переждал, собрался с мыслями и продолжал:

— Думаю, приживемся мы в деревне и надеюсь, что найдется много коммунистов в Кемерове, которые последуют моему примеру. Поедут работать на село. Поднимут на небывалую высоту дела колхозные, понесут культуру в деревню...

И снова зал рукоплещет. Долго и искренне.

...Жгучий ветер хозяйничает над Латышевским разрезом. А если к нему приплюсовать сорокаградусный мороз? Тогда на улице работать не особенно-то приятно. А мастер Горбунов работает. Весь заиндевел, а все-таки не сдается. Смотришь на него — и веришь: такой не отступит перед трудностями. Нужно будет — пойдет им навстречу, примет с ними бой и наверняка выйдет победителем.

Незадолго до партийного актива, встретившись в диспетчерской с начальником горного участка разреза Коробейниковым, Горбунов сказал ему:

— В колхоз думаю податься, Владимир Иванович. Здесь наши руки нужны, а там — в десять раз нужнее. Постановление декабрьского Пленума читал — решил. Твердо и определенно.

— Молодец! А жена — что?

— Нина «за». Я, говорит, с механизмами в дружбе живу сызмальства. Всеми аппаратами управляла в юности на молочном заводе. Потом мотористкой на шахте была. И машинистом компрессорной установки. На фермах, говорит, ведь тоже механизация. Пригожусь.

Со своей думой пришел молодой коммунист Петр Горбунов к секретарю парторгнизации разреза В. Т. Печагину. Тот его поддержал, одобрил решение. А следом горный мастер написал заявление на имя секретаря Рудничного райкома КПСС:

«Прошу послать меня с женой на работу в колхоз. Все силы и знания приложим на выполнение постановления декабрьского Пленума ЦК КПСС».

В райкоме спросили:

— А если колхоз будет отстающий?

— Я и стремлюсь поехать в отстающий, — ответил Горбунов. — На готовенькое приходить как-то не приучен.

— Ну, а если на низовую работу пошлют?

— На низовую—так на низовую. Куда угодно. Всякая работа имеет свою прелесть. А если ты коммунист и едешь на село с душой — заранее рукава засучай, я так считаю.

Двенадцать лет проработал он на угольных предприятиях Кемеровского рудника. Вышел парень из школы ФЗО — на шахте «Северная» водил электровозы. Потом мастером назначили. Поехал учиться в Ленинск-Кузнецкий горный техникум. Окончил курсы техников узкой специальности—пришел на «Бутовскую», тоже горным мастером. Затем — Кедровский разрез, и, наконец, Латышевский, где Петра Илларионовича знают как незаурядного мастера гидромеханизации. Но сердце подсказывает: коммунист там, где трудно, там, где он всего нужнее. И он определил свое место в жизни...

Уютная, теплая, просторная квартира. Добротная обстановка. Телевизор. Может быть, всего этого Нина и Петр Горбуновы будут временно лишены. Но они — оптимисты и, заглядывая сегодня чуточку вперед, верят, что и на новом месте — пусть это будет даже очень отдаленный от города колхоз — создадут вновь и уют, и тепло.

— Братья... Хорошо бы, конечно, и их с собой прихватить, — задумывается Петр. — Для начала бы вот младшего, Василия. Электросварщик в деревне—профессия тоже подходящая. И он согласен. Как только жена его, Маша, окончит электромеханический техникум — перебазируются из города в деревню.

Другой брат Петра, Михаил,—прославленный в Кемеровском шахтостроительном управлении мастер кирпичной кладки. Построил в поселке Кедровского разреза школу, возводит дома для горняков. Мастак печи класть: несколько часов — и печь готова! Думка у Петра есть: не сейчас, а через годик—другой перетянуть в деревню и Михаила...

— Ну и, конечно, поедет в деревню наш будущий механизатор, сынишка Сережа. Правда, он почему-то молоко не пьет. Может, теперь будет? — шутливо говорит жена Петра, Нина. Но сын не дает ей закончить. Вносит ясность:

— Будет, будет...

Мы покидали эту семью с чувством, которое трудно об'яснить в двух словах. Мы верили Петру и Нине, верили их счастью на новом месте. Верили потому, что землю украшают люди, подобные им, украшают своими добрыми делами, помыслами, мечтой о светлом завтрашнем дне.

В. ОЛЕНЕВА

Латышевский угольный разрез.

НА СНИМКЕ: **семья Горбуновых.**

Фото **П. Костюкова.**

Вторая мировая война должна быть последней

ЛЕНИНГРАД, 15 января. (ТАСС). Ежедневно рабочие и инженеры завода «Электросила» имени С. М. Кирова проходят в свои цехи мимо большой карты Советского Союза. На ней обозначены крупнейшие энергостройки семилетки. Половину генераторов для этих строек должен поставить ленинградский завод. Творческим трудом заполнены будни рабочих и конструкторов, стремящихся ускорить создание техники для дальнейшей электрификации страны.

Электросиловцы с большим интересом встретили вчера весть о новых миролюбивых предложениях Советского правительства. Среди посланцев народа, обсуждающих в Кремле доклад Н. С. Хрущева, есть и представитель «Электросилы» — бригадир токарей Н. И. Першин. Вчера у большого карусельного станка, где обрабатывается втулка 18-го сталинградского генератора, нес трудовую вахту член бригады и ученик Н. И. Першина — токарь Н. В. Чирков. Он, как и другие его товарищи по бригаде, несколько лет назад пришел сюда после демобилизации из армии. Выражая свои чувства по поводу новых предложений Советского правительства о сокращении вооруженных сил, бывший воин говорит:

— Это — замечательная новость! Своими смелыми действиями наше родное правительство показывает хороший пример всем западным государствам. Я, как и все советские люди, горячо одобряю миролюбивую политику нашей партии и правительства.

Четвертая сессия Верховного Совета СССР

15 января в Большом Кремлевском дворце продолжала работу четвертая сессия Верховного Совета СССР пятого созыва.

В 10 часов утра открылось совместное заседание **Совета Союза и Совета Национальностей.** Председательствует Председатель Совета Национальностей депутат **Я. В. Пейве.** Депутаты обсуждают доклад товарища Н. С. Хрущева «Разоружение — путь к упрочению мира и обеспечению дружбы между народами».

На утреннем заседании выступили член Президиума Верховного Совета СССР **И. В. Спиридонов,** белорусский писатель **П. У. Бровка,** майор в отставке, бывший начальник гарнизона Брестской крепости **П. М. Гаврилов,** первый секретарь ЦК КП Грузии **В. П. Мжаванадзе,** доярка колхоза «Дело Октября» Рязанской области **А. Ф. Ивкина,** президент Академии наук Казахской ССР **К. И. Сатпаев,** токарь Воронежского завода имени Коминтерна **А. М. Воронцов** и другие.

Выступающие единодушно отмечают, что рассматриваемый сессией вопрос имеет огромное историческое значение. Они горячо поддерживают и одобряют внесенное Советским правительством предложение о новом значительном сокращении Вооруженных Сил СССР. Избранники народа—рабочие, колхозники, ученые, писатели, партийные и советские работники, представители Вооруженных Сил СССР говорят о своем горячем желании содействовать упрочению мира во всем мире, чтобы все народы земного шара могли спокойно трудиться, не опасаясь угрозы новой войны.

Обсуждение доклада товарища Н. С. Хрущева продолжается.

(ТАСС).

Трудящиеся Кузбасса горячо одобряют предложения Советского правительства

В нашем полку прибыло

«Солдатской» называют на стройке Западно-Сибирского металлургического завода бригаду бетонщиков Ефима Келина. И не случайно. Все члены этого коллектива, кроме бригадира — опытного кадрового рабочего, еще пару месяцев назад носили погоны. Демобилизовавшись, молодые патриоты приехали в Сибирь, на сооружение гиганта черной металлургии.

И вот прошло немного времени. Вчерашние воины Советской Армии стали заправскими бетонщиками. По мастерству и темпам работы они догнали теперь передовую бригаду стройки Федора Грушко.

Именно этим бригадам и было на днях доверено произвести заливку первого бетона в фундамент производственного помещения непосредственно на промышленной площадке завода.

Затаив дыхание, слушали бывшие воины выступление Н. С. Хрущева на сессии Верховного Совета СССР. Когда гром аплодисментов известил об окончании доклада, Виктор Лавхин обнял за плечи Ефима Келина:

— Ну, бригадир, теперь считай, в нашем полку прибыло! Недаром при проводах солдаты нам говорили: подождите, и мы приедем. Так оно и выходит.

Миллион двести тысяч человек! Это — не шутка. Можно смело сказать — дела на стройках семилетки, да и вообще в народном хозяйстве пойдут еще веселее.

В эти дни на Антоновской площадке трудятся тысячи солдат и офицеров, которые еще недавно несли воинскую службу в Подмосковье, Польше, Германской Демократической Республике. Плотники, каменщики, бетонщики, шофера с честью несут вахту мира.

В. ВИКТОРОВ.

г. Сталинск.

Гордость народа

Мир! Кого из нас, советских людей, да и всего земного шара, не волнует это слово. Ведь каждый из нас только и желает мира, а не войны. Мы все силы прилагаем к укреплению могущества своей Родины.

Как радостно слышать цифры неуклонного роста могущества нашей Родины. Вдумайтесь только: за семь лет выпуск продукции у нас возрос на 90 процентов, а у Соединенных Штатов Америки всего на 11 процентов! Есть чем гордиться советскому народу и в развитии военной мощи. Наш мирный созидательный труд обеспечен. Теперь мы можем еще на миллион двести тысяч человек пополнить ряды тех, кто непосредственно создает материальные блага. А это будет еще один скачок в развитии народного хозяйства.

Когда я слушал доклад Н. С. Хрущева, мое сердце наполнилось радостью за успехи науки, техники, за успехи нашей Родины.

Мы, строители, — люди самых мирных профессий — ежедневно воздвигаем здания на радость народа. Новое сокращение вооруженных сил высвободит большие средства. А это школы, жилье, новые заводы. Сейчас наша бригада трудится на строительстве цеха минеральных удобрений для сельского хозяйства.

Советские люди спокойно встречают свой завтрашний день, хорошо зная — мир победит войну. И для того, чтобы ускорить эту победу, мы будем трудиться еще лучше. Наша бригада, борющаяся за звание коллектива коммунистического труда, решила выполнить семилетнее задание за пять лет. Это наш вклад в дело борьбы за мир, за построение коммунизма.

В. АННЕНКОВ,
бригадир штукатуров
треста № 96.

СЛОВО ВОИНОВ

С огромным вниманием слушали курсанты и офицеры Кемеровского училища связи выступление по радио Н. С. Хрущева на сессии Верховного Совета СССР. Они единодушно поддержали предложения Коммунистической партии и Советского правительства, направленные на ослабление международной напряженности и укрепление мира во всем мире.

— Слушая доклад Никиты Сергеевича, — заявил офицер т. Юрчук, — я еще и еще раз с гордостью думал о тех грандиозных успехах, которые достигнуты советским народом в коммунистическом строительстве. Новая советская инициатива по дальнейшему сокращению личного состава вооруженных сил приведет к еще большему укреплению могущества нашей Родины, так как демобилизованные воины, влившись в число борцов за семилетку, сумеют внести достойный вклад на ниве мирного строительства.

Вместе с тем не ослабнет и оборонная мощь Советской Армии. Мы располагаем сейчас всем необходимым для обуздания любого агрессора, который попытается нарушить наш мирный, созидательный труд.

Выражая чувства товарищей по учебе, курсант т. Лопатин говорит:

— Устами Н. С. Хрущева снова на всю планету прозвучал миролюбивый голос советского народа. Человечество вновь убедилось в том, что политика Коммунистической партии и Советского правительства — политика мира.

Отвечая на выступление Никиты Сергеевича, мы, курсанты, заверяем Родину, что еще выше поднимем качество боевой и политической подготовки.

— Мы, советские воины, — продолжает мысль т. Лопатина отличник учебы, курсант т. Вергун — плоть от плоти сыны своего народа. И мы, как и все советские люди, гордимся успехами промышленности и сельского хозяйства, славными учеными, которые изумляют мир все новыми и новыми достижениями. Мы радуемся тому, что с каждым днем становится все более богатой и красивой жизнь советских людей.

Наши успехи вызывают звериную злобу у империалистов. Но миролюбивый народ Страны Советов может быть спокоен за свое будущее: на страже его стоит могучая Советская Армия, оснащенная самым новейшим оружием невиданной силы.

Е. СПЕКТОРОВ.

Знания, силы, труд— на мирное дело

Вчера, в обеденный перерыв, в красный уголок котельного цеха Кемеровской ГРЭС кто-то принес свежие газеты с докладом Н. С. Хрущева на сессии Верховного Совета СССР. И они, добрые вестники еще одного проявления миролюбивой политики Советского Союза, переходили из одних рабочих рук в другие, словно эстафета. Агитатор цеха, начальник участка по ремонту оборудования А. П. Деев, начал громкую читку. И вокруг него мгновенно собрались слушатели... **(См. снимок).**

А в это время и в других цехах электростанции люди оживленно обменивались мнениями, делились радостью по поводу того, что наша страна практически уже приступила к решению проблемы разоружения.

— В какое замечательное время мы живем! — сказала своим товарищам лаборантка комсомолка Анастасия Купцова. — Слушала я по радио доклад Никиты Сергеевича, раздел о всеобщем и полном разоружении и о новом предложении о сокращении численности вооруженных сил нашей страны, — и сердце радовалось. Комукому, а нашей семье пришлось ощутить тяжелую ношу войны. Мы с сестренкой были совсем несмышлеными малышами, когда уходил на фронт наш отец, 32-летний, полный сил и здоровья мужчина. Отцу не довелось вернуться: он пал смертью храбрых под Сталинградом. Моя мать и мой муж, Николай, сейчас трудятся тоже на ГРЭС. У нас растет дочурка, Людмилка: сегодня ей ровно полгода. Я не хочу, чтобы в ее детство, как когда-то в мое, ворвалась война! Мы — люди мирной профессии — даем людям свет и тепло. И нам нужен мир.

С чувством волнения развернул свежую газету электрослесарь тепловой лаборатории Л. П. Балаганский, инвалид Великой Отечественной войны.

— Сократить армию на 1 миллион 200 тысяч человек — большое дело, — высказал он вслух свои мысли. — Солдат в прошлом, я до глубины души презираю происки поджигателей новой войны и радуюсь тому, что в нашу трудовую мирную семью, в наше народное хозяйство придет скоро огромная сила, которая вместе с нами будет претворять в жизнь планы семилетки.

Кто строит — тот ненавидит сторонников превращения городов в пепел. Поэтому В. В. Иванова, ветеран электростанции, маляр ремонтно-строительного цеха, словно приросла к приемнику, когда услышала доклад Никиты Сергеевича на сессии Верховного Совета СССР.

— Война сделала меня вдовой, — сказала она. — Не для нее я растила своих детей, а для светлого мирного труда.

И, подумав, добавила:

— Как поднимает настроение весть о сокращении вооруженных сил! Будем крепить мощь своей страны трудом. Четверть века стаж имею. Еще двадцать пять лет отработала бы я, только бы на земле не было войны.

— Наше поколение — поколение молодых энергетиков, — заявил начальник смены турбинного цеха Василий Сухих, — с гордостью за свою страну, за нашу Коммунистическую партию читает волнующие документы сессии. Мы знаем: сократится численность армии — уменьшатся военные расходы. Теперь они пойдут на мирные новостройки — жилые дома, дворцы культуры, школы, детсады. А раз так — лучше заживется людям, их детишкам. И еще. Давно ли в наш цех, к мирному труду, пришли после такого же сокращения вооруженных сил бывшие воины Борис Терехов, Николай Вараксин, Евгений Шурыгин? Товарищи помогли им приобрести мирную специальность — они ныне машинисты турбин. И очень хорошо! Пусть они лучше стоят на вахте мира у турбин, чем у пулемета, артиллерийского орудия или танка.

...Ровно, ритмично бьется пульс электростанции. В дни, когда в Москве идет сессия Верховного Совета СССР, когда весь мир потрясают миролюбивые предложения Страны Советов, энергетики ГРЭС, борющиеся за звание коллектива коммунистического труда, трудятся с особенным под'емом. Оглядываясь на год минувший, они подытоживают: сэкономлено 9.300 тонн угля, от снижения себестоимости электроэнергии государство получило немалую экономию — 1 млн. 480 тыс. рублей, в жизнь электростанции прочно входит автоматика. Борьбу за увеличение количественных и улучшение качественных показателей они продолжат и во втором году семилетки. Им хочется работать еще лучше, сделать еще больше, отдать свои знания, силы, свой труд на мирное дело — укрепление могущества своей Родины.

О. ВЕРИНА.

Меняется облик цехов Кемеровского метизного завода. На смену старым трансмиссионным установкам приходят автоматы. В ближайшее время полностью будет автоматизирован процесс изготовления гвоздей. Изменяется состав и самих работников. Здесь все чаще можно встретить рабочих с семилетним и средним образованием. Два года тому назад на завод пришла с аттестатом зрелости Тамара Кузнецова. Вначале Тамара работала станочницей, а как установили автоматы на питателях — она стала оператором.

НА СНИМКЕ: оператор комсомолка Т. КУЗНЕЦОВА.

Фото П. Костюкова.

ИДТИ В НОГУ СО ВРЕМЕНЕМ

Об экономической учебе в г. Прокопьевске

Сейчас, когда наша страна вступила в период развернутого строительства коммунизма, изучение экономической теории приобретает исключительно важное значение. Учитывая это, постановление ЦК КПСС «О задачах партийной пропаганды в современных условиях» подчеркивает, что «основное внимание партийных организаций должно быть сосредоточено на пропаганде экономических знаний, на глубоком изучении законов развития социалистического способа производства, особенно путей создания материально-технической базы коммунизма и дальнейшего совершенствования производственных отношений в городе и деревне. Больше внимания надо уделять изучению основных задач в развитии социалистической экономики, выдвинутых XX и XXI с'ездами партии, Пленумами ЦК КПСС, а также насущных проблем экономики промышленности, сельского хозяйства, строительства, транспорта и других отраслей народного хозяйства».

Недавно бюро обкома КПСС рассмотрело состояние экономической учебы в Прокопьевске. Обсуждение показало, что в нынешнем учебном году Прокопьевский горком, райкомы КПСС и первичные партийные организации провели заметную работу по организации экономической учебы. Против прошлого года количество кружков и семинаров, изучающих экономические вопросы, и число слушателей в них увеличилось на 30 с лишним процентов. Сейчас экономические знания повышают почти 3 тысячи человек.

В кружки и семинары по изучению политической экономии и конкретной экономики направлены подготовленные пропагандисты из числа руководящих партийных и инженерно-технических работников, в том числе многие начальники шахт.

В городе немало руководителей кружков и семинаров, которые умело увязывают пропаганду теории марксизма-ленинизма с жизнью, с решением конкретных задач производства, с борьбой за технический прогресс, за выполнение семилетнего плана. Это оказывает определенное влияние не только на расширение общего кругозора слушателей, но и на улучшение их производственной работы.

Большую роль в экономическом образовании и подготовке пропагандистских кадров играет вечерний университет марксизма-ленинизма с тремя факультетами, в том числе экономическим, где занимаются 52 человека. Ряд слушателей университета с успехом ведет пропагандистскую работу в сети партийного просвещения. Все больше и больше входят в практику такие формы, как экономические и технические конференции, вечера вопросов и ответов, устные журналы и т. д.

Однако наряду с отдельными положительными моментами в организации и проведении экономической учебы в Прокопьевске есть и ряд серьезных недостатков. Основные кадры партийных, советских, профсоюзных и хозяйственных органов города недостаточно привлечены к экономической учебе, а созданный при горкоме партии семинар городского актива за последние два года не рассмотрел ни одной экономической проблемы.

Допущены ошибки в комплектовании сети экономических кружков и семинаров на предприятиях промышленности, строительства, транспорта и торговли. Прежде всего к учебе привлечено мало беспартийных трудящихся. В кружках и семинарах шахт «Маганак», № 8, «Северный Маганак», имени Сталина, «Коксовая-2», «Зиминка-Капитальная» и завода «Электромашина» рабочих почти нет.

Что касается строителей, транспортников и торговых работников, то они оказались вообще в стороне от экономической учебы. Так, из более чем десятитысячного коллектива строителей учится всего 221 человек, из шести тысяч транспортников — 125, из пяти с половиной тысяч торговых работников — только 70 человек.

Из 18 тысяч комсомольцев города экономические знания повышают немногим больше 200 человек.

Были случаи формализма при комплектовании сети политического просвещения. Например, на шахте № 8 создан кружок по политэкономии в составе 57 человек. Ясно, что при столь большом числе слушателей, к тому же занятых на работе в разное время, вести нормально занятия невозможно. И не случайно, больше половины его слушателей на занятия не являются.

В кружке политэкономии на шахте «Маганак» (пропагандист тов. Сахаров) слушатели имеют образование 5—7 классов. Понятно, что усвоить теоретически курс им очень трудно.

Городской и районные комитеты партии не оказывают нужной методической помощи пропагандистам, плохо ориентируют их на изучение тем, имеющих практическое значение для работы предприятий и строек. Городской семинар пропагандистов в этом учебном году не поставил ни одной темы, кроме предусмотренных программами, в которых нашли бы отражение местные производственные нужды, недостатки работы предприятий, их очередные задачи. Между тем коммунистов города волнуют неритмичная работа шахт, срыв рядом предприятий планов роста производительности труда и снижения себестоимости продукции, недостатки в распространении передового опыта. Эти и многие другие вопросы остаются вне сферы экономической пропаганды.

Выше говорилось, что состав пропагандистов как по образованию, так и по опыту в городе вполне удовлетворительный. Беда в том, что многие из них, пользуясь отсутствием контроля со стороны партийных комитетов и не получая нужной методической помощи городского комитета партии, приходят на занятия неподготовленными, без планов и конспектов.

Нередко занятия кружков и семинаров конкретной экономики в городе превращаются по существу в производственные совещания, где поверхностно, без творческого осмысления и теоретических обобщений рассматриваются чисто хозяйственные вопросы.

Типичным примером этого может служить занятие семинара по конкретной экономике на шахте «Маганак». Руководитель семинара, начальник шахты т. Свинарчук об'явил тему: «Управление социалистическими промышленными предприятиями» и предоставил слово работнику бухгалтерии. В течение часа он рассказывал о штрафах за простой вагонов и неустойках при невыполнении договора. На втором часу старший бухгалтер материальной группы читала новый приказ о правилах, порядке обеспечения рабочих и ИТР спецодеждой. Затем руководитель семинара отвечал на вопросы слушателей: где достать валенки, как оформить заявки на спецодежду, и т. д.

Что касается управления промышленными предприятиями, то об этом так и не было сказано ни слова.

Нечто подобное произошло на занятии экономического семинара на шахте № 5-6, посвященном обсуждению письма ЦК КПСС о рациональном использовании электроэнергии в народном хозяйстве. После чтения письма руководитель семинара, главный механик шахты т. Вдовенко попросил слушателей внести свои предложения по экономии электроэнергии на шахте. Но слушатели оказались не готовыми к этому вопросу. Тогда т. Вдовенко предложил представить их к следующему занятию в письменном виде. На этом товарищи и разошлись.

Постановку данной темы на обсуждение слушателей следует считать хорошей инициативой руководителя семинара. Однако ход ее обсуждения, отсутствие теоретического анализа при рассмотрении практических вопросов привел к тому, что вместо занятия по вопросам конкретной экономики получилось производственное совещание при главном механике шахты.

Существенный недостаток в содержании занятий экономических кружков и семинаров выражается в тенденции некоторых руководителей превратить эти кружки и семинары из экономических в чисто технические. Так, например, случилось с семинаром по конкретной экономике на шахте № 8 (руководитель — начальник шахты т. Колмаев).

На занятиях значительной части кружков и семинаров политической экономии и конкретной экономики слабо осуществляется связь с практикой, с решением конкретных производственных задач. В качестве примера можно привести первые занятия в кружках конкретной экономики на шахте имени Сталина (пропагандисты тт. Белицкий и Павловский). Важная и актуальная тема «О значении технического прогресса в выполнении семилетнего плана» здесь излагалась абстрактно, с точки зрения лишь общесоюзных масштабов. О местных условиях и задачах было упомянуто вскользь.

Еще более ярко недостатки подобного рода проявились в работе экономического семинара на заводе «Электромашина» (руководитель т. Чиннов). С лекцией «Оборотные средства предприятия» здесь выступил начальник планового отдела завода т. Оленченко. Он выдвинул правильное положение, что чрезмерно большие запасы сырья и незавершенной продукции оказывают отрицательное влияние на оборачиваемость оборотных средств, что имеет прямое отношение к заводу. Однако вместо того, чтобы поставить перед слушателями практические задачи ликвидации этих запасов, лектор стал упрекать совнархоз за то, что тот нечутко относится к нуждам завода, не дает дополнительных средств.

Политическая экономия капитализма излагается в отдельных кружках и семинарах лишь в рамках учебника. При подготовке к занятиям пропагандисты не используют материалов из газет и журналов об экономическом положении капиталистических стран, об условиях жизни и борьбе трудящихся этих стран за мир, демократию и социализм. В их рассказах мало политически острых оценок фактов и явлений современной капиталистической действительности.

При изучении политической экономии социализма пропагандисты нередко ограничиваются пересказом содержания разного рода брошюр, в то же время мало привлекают документы XX и XXI с'ездов партии, Пленумов ЦК КПСС, сессий Верховных Советов СССР и РСФСР, слабо используют местный фактический материал.

Бюро обкома КПСС указало, что все эти недостатки являются следствием известной недооценки роли и значения экономической учебы в современных условиях работниками Прокопьевского горкома партии, его секретарем т. Качановым, заведующим отделом пропаганды и агитации т. Никаноровым.

В своем постановлении бюро обкома КПСС предложило Прокопьевскому горкому партии устранить недостатки и коренным образом улучшить пропаганду экономических знаний среди коммунистов и беспартийных.

Л. ЯКУШЕНКО,
заместитель заведующего отделом пропаганды и агитации обкома КПСС.

Общее собрание Сибирского отделения Академии наук СССР

НОВОСИБИРСК. Корреспонденты ТАСС Л. Маркелова и Д. Иохимович сообщают: на днях здесь состоялось общее собрание Сибирского отделения Академии наук СССР. Из разных концов необ'ятных просторов Сибири и Дальнего Востока прибыли в Новосибирск для участия в работах общего собрания ученые различных специальностей — физики, химики, геологи, биологи. Здесь — в новом крупном центре научной мысли страны собрались они для обсуждения волнующих перспектив научно-технического прогресса в крае несметных природных богатств.

Об итогах деятельности Сибирского отделения за 1959 год и перспективах развития науки в Сибири и на Дальнем Востоке говорил в своем докладе академик М. А. Лаврентьев.

— Для ученых Сибирского отделения, — сказал он, — первый год семилетки знаменателен дальнейшим укреплением связей с народным хозяйством Сибири и Дальнего Востока. Докладчик подчеркнул, что посещение Н. С. Хрущевым научного городка и Сибирского отделения, его беседы с ведущими учеными и критические замечания по вопросам проектирования и строительства научного городка явились важнейшим событием в жизни Сибирского отделения.

Академик М. А. Лаврентьев сообщил, что сейчас проведена большая работа по составлению генеральной перспективы развития науки в Сибири и на Дальнем Востоке. Он отметил, что план научно-исследовательских работ за 1959 год учреждениями отделения в основном выполнен. Работы велись по 131 проблеме. Завершены крупные исследования в области физико-математических, технических, химических наук.

В Математическом институте получены важные результаты в теории дифференциальных уравнений. Слаженно работал коллектив Института гидродинамики. Он проводил теоретические и экспериментальные гидродинамические исследования, имеющие немалое практическое значение. Ученые стремились оказать помощь горнякам в гидродобыче полезных ископаемых. Изыскивались методы разрушения породы водой наиболее простыми и дешевыми средствами. Усовершенствовался также взрывной метод, который часто является эффективным при осушении болот, при углублении русел рек, в разработках скальных массивов.

Среди задач, которые в первую очередь предстоит решать ученым Сибирского отделения, академик М. А. Лаврентьев остановился на проблемах дальнейшего совершенствования электронных вычислительных машин.

От имени всего коллектива отделения академик Лаврентьев заверил, что ученые Сибири с воодушевлением приступают к решению новых грандиозных задач коммунистического строительства.

Большинство выступавших ставили вопрос о создании в системе Сибирского отделения института общественных наук, который бы стал центром исследовательской работы в этой области для всей Сибири.

ЗИМОЙ — В ТУРИСТСКИЙ ПОХОД

Любители туризма и лыжники Киселевского угольного разреза совершили трехдневный лыжный поход.

Первый привал был в селе Алексеевка, где туристы посетили сельскую школу и мебельную фабрику. Затем направились в Прокопьевский леспромхоз. Побывали и на реке Чумыш.

Проделав в заснеженной тайге лыжню, туристы провели гонки на 15 километров. Увлекательно и интересно, а главное с пользой для здоровья прошли эти три дня.

В. Саватеев.

Все силы — на выполнение решений декабрьского Пленума ЦК КПСС

Человек вернулся домой

Я только что разговаривал с Любой Малашенко. Всего лишь полмесяца назад эта девушка была разнорабочей треста «Кузнецктяжстрой» в Сталинске. Зарабатывала по 800—900 рублей в месяц и жила в общежитии со всеми удобствами. Чего бы ей, казалось, еще лучшего искать? Но если человек родился в деревне, если он с детства познал и полюбил крестьянский труд, дороги жизни могут привести его в колхоз. Вот так же, как Любу.

После окончания семи классов сельской школы она пошла работать на ферму телятницей. Жили тогда Малашенко в соседнем с нами колхозе — «Победа». Трудная была пора. Только-только артельные хозяйства нашего района силы набирали. И частенько еще люди из деревни уезжали в город, на производство. Человек ищет, где лучше, — говорили они в свое оправдание. Так в 1956 году семья Малашенко оказалась в большом городе.

С тех пор прошло четыре года. Срок небольшой. Но если оглянуться, сколько дел сделано — дух захватывает! Хозяйство наше укрепилось. Урожаи получаем теперь богатые. Скота на фермах стало намного больше. Не услышишь сейчас у нас жалоб на то, что с кормами плохо: сена, концентратов, картофеля и силоса кукурузного вдоволь на весь стойловый период заготавливаем. На фермах появились новые добротные помещения.

Колхоз стал больше получать продукции. В первом году семилетки мы собрали 50.255 центнеров хлеба, или почти по тринадцать центнеров с каждого гектара. Это — в полтора раза больше, чем в 1958 году. На 419 центнеров больше, чем в предыдущем году, надоено молока.

Еще совсем недавно не могло быть и речи о том, чтобы получить от каждой коровы по 2 тыс. литров молока. А доярка Раиса Поздеева за 1959 год от каждой фуражной коровы надоила по 2.563 литра и сейчас, во втором году семилетки, решила получить не менее 2.700 килограммов от каждой коровы. Не отстают от Поздеевой и ее подруги — доярки Евдокия Толстова и Павлина Новаковская.

Мастерами своего дела стали скотник Иван Дикий, который ухаживает за молодняком крупного рогатого скота, и чабан Анна Кос.

Недавно я побывал на Выставке достижений народного хозяйства в Москве, познакомился с передовыми методами содержания скота. Сейчас у себя мы организовали подсосный метод воспитания телят. Екатерина Черемичкина одна ухаживает за пятью коровами и 14 телятами. А скоро ее группа будет увеличена до 15 коров и 45 телят.

Выгодность нового метода бесспорна. И с нынешнего года мы решили весь молодняк крупного рогатого скота выращивать только под коровами-кормилицами.

Освоили мы и бесклеточное содержание телят. Сейчас за 89 телятами ухаживает всего один человек, а совсем недавно здесь было занято трое.

Бесклеточное содержание свиней с сухим кормлением — тоже новинка, внедряемая в нашем хозяйстве. Этот метод позволил сократить число людей, работающих на ферме, с семи до четырех.

Сейчас колхозники изучают материалы декабрьского Пленума ЦК КПСС, обсуждают обязательства на 1960 год. Какие рубежи мы намечаем на второй год семилетки?

Производство и продажу государству свинины мы увеличим в четыре раза по сравнению с 1959 годом. Добьемся роста поголовья крупного рогатого скота на 25 процентов. Валовой надой молока возрастет по колхозу на 400 центнеров.

В этом году построим два свинарника на 80 свиноматок. Кроме этого, оборудуем доильное помещение новой аппаратурой и механизируем подачу воды во все животноводческие помещения. Сдадим в эксплуатацию новый телятник на 100 голов.

Сейчас колхозники нашей артели заготовляют и вывозят лес для строительства скотных и жилых помещений. Вторая комплексная бригада, где бригадиром Александр Симакин, уже вывезла на усадьбу более 200 кубометров древесины.

Для создания прочной кормовой базы в 1960 году мы посеем 160 гектаров кукурузы и горохо-овсяную смесь на 75 га. Вместо овса на участке в 150 гектаров нынче также решили посеять горохо-овсяную смесь. 210 гектаров планируем отвести под занятые пары, в основном там разместим горох и картофель.

Таковы наши планы.

...Только что от меня ушла Люба Малашенко. Она будет телятницей. Скотником работает бывший «горожанин» Иван Дикий. Сейчас в наш колхоз возвращаются многие из тех, кто когда-то уехал в город.

Н. АКАТОВ,
председатель колхоза имени XXI партс'езда.
Тяжинский район.

Широкой поступью

Последнее время все больше и больше работников животноводства задумывается над таким вопросом: хозяйства идут в гору, нет уже, как правило, той безвыходной бедности с кормами, что лет пять—шесть назад так мучила всех, — иначе говоря, сдвигов немало, а продукция животноводства по-прежнему дорогая. Да и условия труда мало переменились. Свинарке приходится ухаживать чуть ли не за каждой свиньей, доярке — персонально за каждой коровой. Но поскольку у человека всего две руки, приходится ставить на ферму много людей. А много работников — большая себестоимость продукции.

В животноводстве я работаю двенадцать лет и все время — свинаркой. Сначала была подменной, присматривалась к старшим, и вот уже пятый год работаю основной. Не нравилось мне и то, что мы получали мало поросят — по 300—350 за два тура; и то, что до двух месяцев поросята не знали ничего, кроме молока и обрата, росли вялыми; и то, что себестоимость поросенка при от'еме была огромной — 258 рублей, и потери неизменно сопутствовали работе каждой свинарки. У меня, например, падеж был более 18 процентов. Это на 350 голов!

И вот однажды, было это два года назад, я решила сгруппировать подсосных маток. Конечно, колебалась сначала, боялась, как бы чего не вышло. Но дело сделано: я об'единила подсосных маток с поросятами месячного возраста по шесть голов в один станок. Стала отнимать поросят и окончательно убедилась — групповой метод содержания подсосных маток дает замечательные результаты. Я сохраняла почти всех поросят, отход был чуть больше двух процентов. Средний вес поросенка был 15 килограммов, а прежде хорошим считался — одиннадцать. И главное — себестоимость от'емного поросенка составила 179 рублей. Это на восемьдесят рублей меньше, чем раньше.

В прошлом году все мои подруги перешли на групповое содержание маток и туровый опорос. Причем, в одну клетку уже помещали не по шесть голов, а по 15, и опоросы принимали от 30—35 свиноматок. У меня нагрузка была чуть большая — 40—45 маток. Я получила 817 поросят и отняла их с весом по 14 кг каждый, свинарка Таисья Зубова получила 803 поросенка, хорошие результаты и у других.

Вот тут уж мы все твердо убедились в преимуществах нового метода. Чем больше в станке поросят, тем более подвижными и бойкими они растут, быстро привыкают к различным сухим кормам. С 7—8-дневного возраста мы даем поросятам концентраты, силос, ставим красную глину, дерн, мел и т. д. А насколько облегчился труд свинарки! Сами судите — что легче: чистить 15 станков или один, хотя и большой. Надо прямо сказать, что личная заинтересованность у работников животноводства при новой технологии резко возросла. К примеру, до внедрения группового содержания подсосных маток я получала в месяц 380—450 рублей, а сейчас у меня среднемесячный заработок — 1.350 рублей.

Недавно мы применили в своей работе еще одно новшество—сдваивание в один станок подсосных маток с поросятами трех—пятидневного возраста. Получилось тоже очень хорошо.

Успехи, которых достигли работники животноводства нашей страны в прошлом году, и наши собственные успехи окрыляют. Во втором году семилетки хочется трудиться еще лучше. Мои планы на 1960 год — 1.250 поросят от 40—45 маток за четыре тура. Уверена, что добьюсь этого. У меня ведь есть надежный ключ к успеху — новая технология.

В. СЫРОВА,
свинарка совхоза «Щегловский».

Награждение серебряными медалями Всемирного Совета Мира группы общественных деятелей СССР

13 января в Советском комитете защиты мира были вручены дипломы и серебряные медали Всемирного Совета Мира группе общественных деятелей СССР. Среди награжденных народный художник СССР скульптор Е. В. Вучетич, председатель ВЦСПС В. В. Гришин, писатель С. Я. Маршак, председатель Центрального совета Союза спортивных обществ и организаций СССР Н. Н. Романов, главный редактор газеты «Правда» П. А. Сатюков и другие. Этих высоких наград они удостоены по решению Всемирного Совета Мира за выдающийся вклад в дело укрепления мира.

Вручая дипломы и медали, председатель Советского комитета защиты мира Н. С. Тихонов пожелал награжденным новых успехов в их благородной деятельности.

(ТАСС).

Сверхплановый металл — сельскому хозяйству

НИЖНИЙ ТАГИЛ. (ТАСС). Инициатива магнитогорцев, решивших выдать в 1960 году сверх плана тысячи тонн чугуна, стали и проката для производства сельскохозяйственных машин, нашла широкую поддержку в коллективе Нижне-Тагильского металлургического комбината. Подсчитав свои резервы, металлурги приняли обязательство досрочно выполнить годовой план, выдать дополнительно 25 тысяч тонн чугуна, 60 тысяч тонн стали и 20 тысяч тонн проката и направить сверхплановую продукцию на производство сельскохозяйственной техники.

Барьеры на пути к углю

Известно, что чем быстрее и перспективнее готовится очистной фронт, тем реальнее создаются предпосылки для роста угледобычи. Как не знать этой простой истины начальнику шахты имени С. М. Кирова Л. Отцу, главному инженеру И. Головину и главному механику П. Гаврилову! Они же и об'ясняют невыполнение планов угледобычи на большинстве участков, неритмичную работу предприятия несвоевременной подготовкой забоев. Верно, так оно и есть. Так почему бы не форсировать проходку главнейших и прочих горных выработок? Ведь теперь на проходческих работах преобладает не ручной, а механизированный труд. На шахте один за другим внедряются проходческие комбайны, породопогрузочные машины, высокопроизводительные транспортеры.

И все-таки новые лавы по-прежнему вводятся в строй с большим опозданием, готовятся наспех, как попало. Оказывается, начальник монтажного участка И. Болдицын по старинке организует труд в бригадах. Одна из них занимается разоборудованием отработанных лав. На ее долю достается большой об'ем работ, и она едва успевает с разборкой механизмов. Спешка приводит к тому, что в завале остаются не только гайки или болты, а целые узлы машин. И когда начинается монтаж перенесенного оборудования в новой лаве, две другие бригады теряют уйму времени на поиски затерявшихся деталей. Они вынуждены часто обращаться за помощью в механический цех, где, кстати, их заказы на изготовление запчастей выполняются подолгу.

Совсем иначе могли бы работать монтажники, если бы каждой бригаде давался определенный наряд. Начала, скажем, одна бригада раскомплектовку лавы, пусть она же и в новом очистном забое устанавливает разобранные машины и механизмы. Эту мысль уже подавал горный мастер т. Апалев, аргументируя ее тем, что при такой организации труда монтажники старались бы дорожить любой гайкой. На самом деле, они бы знали, что не кому-нибудь, а им самим придется разбирать и собирать тот же транспортер «СКР-20».

Ценное предложение г. Апалева поддержали рабочие, одобрил главный инженер И. Головин, но к нему равнодушно отнесся начальник монтажного участка И. Болдицын, страдающий боязнью нового.

Приведем такой пример. К оборудованию 47-й лавы нарезанной на Бреевском пласту, монтажники приступили с опозданием на два месяца. Тем не менее И. Болдицын даже и не подумал о механизации трудоемких процессов, связанных с доставкой сюда оборудования, чтобы ускорить монтажные работы. Рабочие волоком таскали на полкилометра 86-килограммовые рештаки транспортера «СТР-30», полуторагонный привод и другие механизмы. А ведь в конвейерном штреке стоят бездействующие лебедки, рядом лежал канат. Стоило взять еще один грос, применить валявшуюся тут же гондолу — и доставка оборудования была бы механизирована.

Другой бы на месте И. Болдицына все пустил в ход, чтобы облегчить труд людей, а он и в ус не дул — отсиживался в кабинете, по телефону справлялся о делах. С оборудованием 47-й лавы затянули до того, что участок № 14 начал ее отрабатывать, несмотря на плохую подготовку, в результате проваливал план угледобычи. И нынче горнякам никак не удается полностью использовать забойное оборудование, смонтированное наспех. Но И. Болдицыну хоть бы что, он свое дело сделал, кое-как горькие щи сварил, а хлебают их другие.

Или вот еще. Монтажники чаще всего доставляют оборудование в новые лавы по подэтажным штрекам, причем вручную. Вскоре ремонтно-восстановительный участок начинает в этих же штреках настилать пути. А почему бы не делать наоборот—вначале проложить рельсы, а потом в вагонетках доставлять в выработки машины и механизмы? Введения такого порядка требует жизнь, это прямо способствовало бы улучшению организации работ, связанных с проходкой подготовительных забоев и оборудованием только что нарезанных лав.

А то ведь что получается? В минувшем году участок № 2 (начальник В. Кучеров) потерял несколько тысяч тонн угля только из-за того, что для него не вовремя подготовили лаву № 48-бис. Не повезло второму и нынче. С переходом в 48-ю лаву горняки диву дались: тут не оказалось помойницы, монтажники забыли... оборудовать площадку для перегрузки леса с уклона на подэтажный штрек. Коллектив второго забил тревогу. Руководство шахты забеспокоилось. Об'явились виновники — инженер подготовительного района т. Семаненко, начальник монтажного участка г. Болдицын, начальник подготовительного участка № 7 т. Ивлев. Это они вставили палки в колеса, но, как ни странно, им все сошло с рук.

Дело доходит до того, что отдельные руководители участков и цехов грешат с совестью. Обратимся к фактам. Когда 66-я лава оборудовалась для 10-го участка, при установке нового забойного конвейера настлали 30 старых рештаков, причем все их уложили снизу, чтобы нельзя было заметить подделку. Гораздо на такие вот проделки т. Болдицын! Где же с его отношением поправишь дела на монтажном участке, научишь людей работать на совесть?

Ему вроде и дела нет, что монтажные бригады нуждаются в 6—9—12-миллиметровом канате, болтах различных размеров, особенно «М-20». Он не ставит вопросов улучшения снабжения перед руководителями шахты и треста.

В прошлом году большинство участков не справлялось с планами угледобычи шахта работала неритмично, рывками. Такое положение складывалось по той простой причине, что на шахте не создавался достаточный запас очистного фронта, оборудование лав затягивалось, производилось не по-хозяйски.

Неужели и в нынешнем году будут возникать искусственные барьеры на пути к углю?

А. ВОСТРИКОВ,
горный техник.
г. Ленинск-Кузнецкий.

Кемерово, „Кузбасс"

Кемерово, „Кузбасс"

Почта за неделю

За вторую неделю нового, 1960 года в редакцию поступило свыше 350 писем трудящихся.

Видное место в почте редакции занимают отклики на решения декабрьского Пленума ЦК КПСС и на постановление Центрального Комитета партии «О задачах партийной пропаганды в современных условиях». Эти материалы газета публикует из номера в номер.

Письма, которые мы печатаем сегодня на этой странице, отражают горячую заинтересованность тружеников Кузбасса в под'еме производства, в новом размахе соревнования, в быстрейшем устранении недостатков работы. Наши внештатные корреспонденты выступают по актуальным вопросам общественной жизни. Помещена также часть ответов на критические материалы, опубликованные ранее в «Кузбассе».

Рука об руку

Около одиннадцати лет я руковожу проходческой бригадой, интересуюсь опытом других и хочу сказать: успех дела зависит прежде всего от слаженности коллектива. Особенно это качество нужно сейчас, когда коллективы соревнуются за звание коммунистических.

Бригада наша прошла большой трудовой путь. В ней раньше были одни комсомольцы, меня избирали секретарем комсомольской организации участка. Трудиться приходилось в разных условиях, но задания постоянно перекрывали. И сейчас мы нередко вспоминаем, если можно так сказать, боевые годы нашей шахтерской юности. Бригаду наградили почетной грамотой обкома ВЛКСМ, присудили ей звание лучшей среди молодежных. А позже все наши проходчики были награждены почетными грамотами ЦК ВЛКСМ, некоторые получили ордена и медали. Это Михаил Петренко, Владимир Савенков, Александр Ахметчин — сейчас он сам бригадиром работает.

Крепко помогло нам хорошее правило: один за всех и все за одного. Мы привыкли уважать друг друга. Часто сообща советовались о делах в бригаде, ценные советы давал нам инженер Виктор Александрович Реймеров. Если кто попадал в беду — все старались ему помочь. Но мы нетерпимо относились ко всяким проявлениям разгильдяйства. Когда не вышел на работу Иван Трубин — все забеспокоились. Я и Володя Савенков пошли к нему на квартиру. Здесь нам пришлось, что называется, укреплять семейную жизнь своего товарища, мирить его с женой. С тех пор за Трубиным нарушений дисциплины не наблюдалось, позднее его выдвинули в бригадиры. Стали хорошими руководителями бригад и бывшие наши проходчики П. Артамонов, В. Гареев, В. Комаров.

Еще сплоченней стала бригада после того, как вступила в соревнование за звание коммунистической. Как и раньше, главное наше обязательство — отлично трудиться. Все члены бригады освоили смежные профессии. Большинство из нас — коммунисты. Задания постоянно перевыполняем и не побоялись вступить в соревнование с известной бригадой Василия Ивановича Попова.

Приняли мы большие обязательства. Вот одна из наших новых заповедей: аморальный поступок одного из членов бригады считать позором для всех. Особый разговор шел о том, как заинтересовать наших жен жизнью бригады. Мы теперь приглашаем их на свои производственные собрания, выбрали женсовет, который помогает лучше организовывать культурный отдых. Мы коллективно ходим в кино.

Завязала наша бригада дружбу с пионерами 17-й школы. Не один раз беседовали с ними, устраивали коллективные игры, сводили их на экскурсию в мехмастерские, показали, как горняки спускаются в шахту. Я рассказал ребятам о героях-краснодонцах — на их родине мне довелось побывать. Ребята разбились на «звездочки», в каждой есть и сильные и слабые ученики. «Звездочки» соревнуются между собой за звание лучших. Сейчас в школе мы организовали фотокружок.

Нам приятно было слышать слова классного руководителя А. М. Соловьевой о том, что дружба горняков со школьниками помогла укрепить дисциплину, поднять успеваемость в классе.

Так живет и трудится наша бригада. Очень хочется, чтобы руководители коллективов, которые уже завоевали звание коммунистических, рассказали через газету, как у них обстоят дела, что нового, интересного.

А. ШПИТАЛЕВ,
бригадир проходчиков.

г. Анжеро-Судженск.

А что скажут мебельщики?

Не только я, но и многие жители города хотели бы знать, как подготовились кемеровские мебельщики к работе в новом, 1960 году? Какой ассортимент мебели они будут выпускать и в каком количестве? В нашем городе каждый день люди справляют новоселье, а вот приобрести мебель первой необходимости — этажерку, тумбочку, кухонный или обеденный стол — почти невозможно. Газета «Кузбасс» уже выступала на эту тему, но ответа мебельщиков мы пока не слышим.

А. ПУЗЫРКОВА.

г. Кемерово.

☆ ☆ ☆

Редакция газеты «Кузбасс» обратилась в областное управление местной промышленности с просьбой ответить на вопрос, волнующий наших читателей.

Вот что сообщил нам начальник управления П. Я. Конов:

— В 1959 году мебельные фабрики нашей области сделали мебели на 82 миллиона рублей, против 45 миллионов рублей в 1958 году. Несмотря на заметный рост производства мебели, все же ее не хватает для полного удовлетворения возрастающих потребностей населения.

Планом 1960 года намечено произвести мебели на 120 миллионов рублей, т. е. почти в полтора раза больше против фактического выпуска прошлого года.

Областное управление совместно с директорами мебельных фабрик разработало конкретные мероприятия, которые позволят выполнить намеченную программу в установленном ассортименте.

Учитывая пожелания трудящихся, в текущем году мебельщики освоят 14 новых видов продукции, в том числе комоды, кухонные гарнитуры, диван-кровать, кресло-кровать, карнизы, вешалки, книжные полки, малогабаритную мебель. Значительно увеличивается выпуск мебели, на которую имеется повышенный спрос, — стульев, обеденных столов, шкафов, намечено освоить выпуск детских стульев новой конструкции.

Чтобы мебель выпускалась более изящной и добротной, на фабриках устанавливаются прессы для фанеровки. Это даст возможность довести выпуск мебели с машинной фанеровкой до 90 процентов от общего выпуска. На некоторых фабриках вступят в строй новые сушильные камеры.

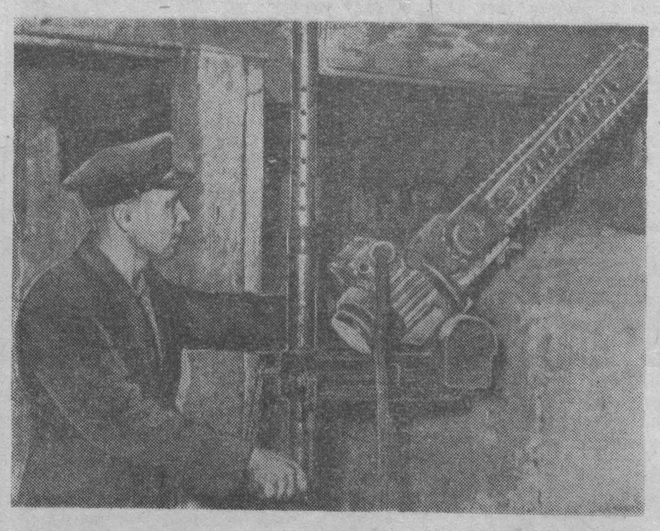

Работниками ЦНИЛ горноспасательных частей Кузбасса создана портативная врубовая машина «ПВМ-1м». Она позволяет механизировать выемку врубов при устройстве перемычек в подземных выработках и в два с лишним раза ускорить эту операцию. Врубы с ее помощью можно брать по углю и мягким породам. Устройство машины простое.

НА СНИМКЕ: техник Е. А. ШУВЕРОВ у «ПВМ-1м».

Фото читателя Э. Костромина.

Куда вы лезете, господа из ФРГ?

По поводу письма Розы Больгер

Не могу обойти молчанием хорошее, патриотическое письмо Розы Больгер, напечатанное в «Кузбассе» 9 января. Как и мои товарищи, немцы по национальности, я возмущен действиями «сердобольных» господ из Западной Германии, которые шлют посылки гражданам СССР немецкого происхождения. Считаю это провокационным актом, оскорбляющим наше достоинство.

Хочется спросить: куда вы лезете, господа из ФРГ, на что вы надеетесь? Ведь давно уже никто не верит старой песне «о бедственном положении» немцев в Советском Союзе. Это говорю я, бывший слесарь завода «Кузбассэлектромотор», ныне выдвинутый по воле трудящихся нашего предприятия на профсоюзную работу. Это же скажет председатель общества изобретателей на нашем заводе В. А. Шауфлер, получивший благодаря заботам Советского государства инженерное образование.

Нечего соваться в нашу жизнь господам из Бонна.

В. ШИЛЛЕР.

г. Кемерово,
завод «Кузбассэлектромотор».

Здравствуй, жизнь!

Закончился трудовой день. Шофер Владимир Доброновский усталой походкой возвращался домой. Морозный, колючий ветерок играл темной прядью выбившихся из-под шапки волос.

Владимир приветливо кивнул двум встречным и, не сбавляя шага, пошел дальше. А те, двое, сразу переменили тему разговора.

— Как, неужели он? — удивился один.

— Ты о чем? — не понял другой.

— Это же Доброновский!

— Ну и что же? Чему тут удивляться?

— А ты знаешь, кем он был?..

— Это не страшно, — ответил собеседник. — И не такие исправляются, если больше верить в человека. Вера, она, знаете, украшает жизнь...

Я стал невольным участником этого разговора. И мне захотелось, чтобы о Доброновском узнали все, в том числе и люди, верящие только в себя.

☆ ☆ ☆

Всего три с небольшим года тому назад он витал в преступном мире. Достаточно ему было сказать слово, повести бровью, моргнуть глазом или взмахнуть пальцем — и окружавшие его воры более мелких мастей спешили беспрекословно исполнять волю своего главаря.

— У меня, собственно, две биографии, — рассказывает о себе Владимир Георгиевич.

Ему тяжело вспоминать прошлое, особенно отрочество и юность. Эта пора жизни обычно оставляет о себе светлую память. У него же она была тяжелой, наполненной сплошным кошмаром. К чему ни притронешься сейчас, что ни вспомнишь — отдается болью. Но одно хорошо — все это ушло в невозвратное прошлое.

...С тринадцати лет Владимир познал воровскую жизнь, цену украденных денег, вкус водки и мучительные последствия пьяного угара. Бездумная, легкая жизнь все больше и больше затягивала его, начинала нравиться ему.

«Ремесло» давалось легко. Через год—полтора он уже умел виртуозно орудовать отмычкой и с ловкостью фокусника извлекать содержимое чужих карманов. Отрезал дамские сумки, вырезал бумажники вместе с карманами. Вырывал деньги из рук зевак. Под покровом ночи высматривал жертву-квартиру, грабил, прятал награбленное, сбывал, пропивал... Всегда куда-то торопился, старался не попасть на глаза честным людям, жил в постоянном страхе.

На шестнадцатом году жизни с группой таких же, как он, несовершеннолетних преступников Владимир попал на скамью подсудимых. Но тогда он почти не сожалел, что попал в заключение: среди его «дружков» исправительно-трудовая колония рассматривалась как один из необходимых этапов «усовершенствования квалификации».

Тайга. Бесконечная, девственная, запорошенная снегом. Дощатый забор. Узкие тропинки-змейки между вековыми деревьями. По этим дорожкам утром и вечером ходили заключенные на работу. Туда и обратно, туда и обратно. Каждый день. Зимой и летом, осенью и весной.

Почти двенадцать лет варился Владимир в воровском котле. Теперь мучительно больно сознавать, что эти годы не вернешь никакой ценой.

В 1953 году Доброновского освободили. Но свобода манила его не красотою жизни, а новыми соблазнами, возможностью совершать еще более дерзкие преступления. Всего четыре месяца был он на свободе. Но этого было достаточно, чтобы сколотить шайку, в которой одна из ведущих ролей принадлежала ему. И опять тюрьма, колония, грызня за право быть главарем.

Он добился своего: наблюдал со стороны за игрой пилы в руках других воров, за легкими взмахами топоров. А сам не работал. Таков негласный порядок: вору-предводителю работать не положено. В рабочем наряде против его фамилии всегда значилось трехзначное число — 110, 120 процентов. Он спал в мягкой постели, все лучшее из посылок родных, что поступали к ворам, принадлежало ему. Это был предел воровского авторитета. И все же чего-то не хватало.

Однажды в воскресенье, когда в голове роились думы, за стеной заиграла гитара. Васек, лучший певец и весельчак колонии, завел грустную песню. В ней рассказывалось о том, как мать-кукушка выгнала сына из дому, как скитался он и беспризорничал, а потом стал вором. Песня бередила, волновала, напоминала Владимиру его собственную жизнь. С трудом сдержал он комок в горле. Вспомнил детство, первые шаги по воровским тропам, грабежи и... похвалы матери за хорошую «добычу».

«Ничего хорошего из своей жизни ты не можешь вспомнить, Володя, — сказал он себе громко. — И вообще: зачем ты живешь? Кому нужна твоя жизнь? Пусть мать дала неправильное направление. Но теперь, когда возраст близок к трем десяткам, почему теперь, когда виски посеребрила седина, не посмотришь ты на себя глазами постороннего человека? И поймешь ли ты, наконец, что ничего еще не принес людям, кроме неприятностей».

Это была первая попытка разобраться в самом себе.

«В самом деле, почему мы, воры, живем за счет других? — все чаще спрашивал он себя. — Отнимаем у хороших людей заработанное. Нередко один из нас безжалостно убивает другого из-за прихоти третьего, а сам идет в тюрьму. Дикость! А ведь среди нас много талантливых ребят, которые могли бы дать немалую пользу обществу».

Почти два года терзали его эти мысли. Наконец, Владимир пришел к твердому выводу: пора начинать новую жизнь.

Сладок был кусок хлеба, впервые заработанный своими руками. Трудно оказалось сделать только первый шаг. Дальше пошло легче. Начал учиться. Получил специальности шофера и тракториста. Как малое дитя новой игрушкой, любовался он первой кровяной мозолью на ладони.

Становление проходило не без помощи простых и замечательных советских людей, которые не посчитались с трудностями, настойчиво возились с Владимиром. С глубокой благодарностью вспоминаются ему воспитатели, те, кто помог разобраться в смысле жизни, поддержал в трудную минуту, — Зимогляд, Тюленин, Титов. Именно они открыли в истории его жизни первую светлую страницу — еще до того, как он оказался на свободе.

С этого и начинается его вторая биография.

...Когда Владимир сошел с поезда на станции Яя, резкий ветер ударил в лицо. Над рабочими поселками носились черные дождевые облака. Паровоз дал прощальный гудок и тронулся дальше. Владимир остался один.

«Как-то она начнется, жизнь, на свободе?» — волновался он.

На строительстве нефтепровода новичка встретили тепло, радушно.

— Вы шофер и тракторист? Прекрасно. Давайте документы, и будем оформлять. Такие профессии нам нужны, как воздух.

Всего мог ожидать Владимир, только не такого радушного приема.

В гараже сразу увидели: старательный, но «зеленоват». Нет навыков, не знает тонкостей вождения машины по бездорожью.

— Ничего, парень, не горюй. Это дело наживное. Было бы желание, — подбадривали новые друзья.

Через несколько дней он уже сидел за рулем с путевкой в кармане. Навстречу, не торопясь, бежали телеграфные столбы, березовые перелески. А Доброновскому казалось, что сама жизнь бежит ему навстречу. «Жизнь! Здравствуй! Так вот ты какая!» Счастье кружило голову. Первый, второй, третий километры отсчитывал спидометр. Первые километры в настоящую жизнь!

Пролетел месяц, за ним другой. Если машина выходила из строя, не считался со временем, ремонтировал в субботний вечер, в воскресенье. И всегда чувствовал крепкую руку друзей, особенно Владимира Ильича Дорощенко, шофера первого класса...

Строить нефтепровод Омск—Иркутск с'ехались люди из самых разных городов страны. Мартынкус — из Прибалтики, Антипов — из Новгорода, Дорощенко — из Ленинграда. Здесь можно встретить представителей разных республик и национальностей. Все они охвачены единым стремлением: скорее завершить важную стройку. В этом дружном коллективе работает и когда-то отверженный обществом человек, Владимир Доброновский.

Первая получка. 940 рублей заработанные трудом. Как сокровище, нес он их молодой жене.

«Володька, — разговаривал он сам с собой, задыхаясь от быстрого шага. — Живем, брат, живем!»

Такого прилива радостных чувств, кажется, никогда он не испытывал.

— Милая Валюша, это тебе! Все до копейки. Заработанные, кровные.

— Папа, — обратился он к тестю, — поздравьте меня с победой. Счастье всегда хорошо, даже если оно и запоздало...

Не будем впадать в идеализацию: иногда счастье это омрачается. Так бывает, когда рядом вдруг проползет равнодушие, черствость, тупость... Как-то он вернулся с работы, помылся, сел за стол. Вдруг открывается дверь, входит сотрудник милиции Акимов.

— Доброновский — вы? — не поздоровавшись, спросил он.

— Да, — ответил Владимир.

— Ваши документы.

— Пожалуйста.

— Собирайтесь! — коротко отчеканил Акимов, проверив паспорт.

— С вещами? — попробовал пошутить Доброновский, хотя было не до шуток.

— Там видно будет, — последовал холодный ответ.

А когда пришли в милицию, то оказалось, что Акимов хотел проверить... правильность прописки.

Но у Владимира Доброновского достаточно здравого смысла, чтобы понимать: это частный эпизод. Зато рядом столько хороших, искренних друзей! И ему хочется работать за двоих, за троих, в полную силу чтобы оправдать большое человеческое доверие.

И. ЧЕБОТАЕВ,
зам. председателя Анжеро-Судженского районного отделения общества «Знание».

Фельетоны наших читателей

„ЗОЛОТАЯ" ПРОБКА

Вы останавливаетесь у киосков с вывесками «Пиво», «Воды», «Прохладительные напитки». Продавщица в белоснежном халате срывает «ключом» с горлышка бутылки жестяночку — и изумрудный напиток булькает в подставленный стакан. Вы утолили жажду, расплатились и пошли своей дорогой, не обратив внимания на выброшенную в мусорный ящик жестяночку, именующуюся кронепробкой.

Но если бы вы знали, в какую цену обходится эта пробочка предприятию, изготовляющему напитки, то подобрали бы ее и хранили как драгоценность.

На семинаре по конкретной экономике в Ленинск-Кузнецком горпищекомбинате возник вопрос: из чего слагается себестоимость одной бутылки прохладительных напитков? Быстро подсчитали стоимость сырья, цеховые и общезаводские расходы, но когда дошла очередь до кронепробки, все встали в тупик.

— Одна пробка стоит три и восемь десятых копейки, так она и учитывается в плане, — заявил плановик.

— Да что вы, ай же цена копейка! — воскликнул кто-то.

— За морем телушка — полушка, да рубль перевозу, — напомнил старинную пословицу начальник снабжения. — Эта жестяночка делается в городе Кинель, в Заволжье. Там ее упаковывают, грузят в контейнер, везут тысячи километров, разгружают в Кемерове, управление продтоваров пишет разнарядку для предприятий, а потом уже доставляют.

— Хорошо, если бы доставляли! А то ведь приходится самим предприятиям вывозить, — вступил в разговор бухгалтер. — Доставка кронепробки из Кемерова в Ленинск-Кузнецкий обходится в сотни раз дороже, чем от Кинеля до Кемерова.

— Этого не может быть! Там тысячи километров, а тут сто, — усомнились присутствующие.

— Я вам докажу цифрами, слушайте. — И бухгалтер, развернув тетрадь с записями, начал доказывать.

В ноябре в снабсбыте кронепробки не было. Наш начальник снабжения на грузовой машине ездил с 17 до 21 ноября по городам Кузбасса в поисках пробки. На Кемеровском пивном заводе ему посчастливилось: выпросил 28 тысяч штук, на 5 дней работы. Эта «экскурсия» обошлась в тысячу рублей.

С 24 ноября по 10 декабря ежедневно велись междугородные переговоры по телефону с областным управлением продтоваров, со снабсбытом и его базой. Нам говорили: «Завтра отгрузим», «отгрузили», «ошибочно послали в Сталинск, а не в Ленинск». 2 декабря послано две телеграммы в управление продтоваров т. Быкову и в управление снабсбыта т. Лаптеву. Считайте, товарищи!.. 8 декабря на грузовике приехали на базу снабсбыта, но зав. базой Глущенков предложил: «приезжайте завтра». 9 декабря снова поехали, но из-за снежных заносов машина вернулась. 10 декабря послали работницу поездом, чтобы она привезла кронепробку багажом. Все это время винный цех и цех безалкогольных напитков простаивали. Вот и подсчитайте, сколько стоит кронепробка!

До конца занятий подсчеты так и не были закончены. И слушатели семинара решили обратиться к товарищам Лаптеву и Свидерскому: помогите подсчитать, сколько стоит одна кронепробка!

В. ПРИЛЕПСКИЙ,
директор Ленинск-Кузнецкого горпищекомбината.

ЧИТАТЕЛИ СООБЩАЮТ:

Хватит отставать! — такое решение приняли недавно коллективы пятого и шестого участков «Северной», когда подводили итоги соревнования за минувший год. О намечаемых мерах доложили на собрании начальники этих участков тт. Андреев и Колесник. Горняки потребовали от руководителей по-настоящему заботиться о подготовке рабочего места. А что есть возможности трудиться намного лучше — доказывает смена горных мастеров тт. Бабанакова и Попова с участка № 5. Она в прошлом году выдала дополнительно более двух тысяч тонн угля.

В. Завалишин,
проходчик.

СТАТИСТИКА НА ДОСУГЕ

Из письма
И. В. ВЕЛЬДЯСКИНА,
плотника шахты «Березовская-1»

В поселках Березовке, Кургановке, Октябрьском дома отапливаются углем, который завозится с шахты «Южная». Сегодня здесь, на погрузке, как и вчера, и позавчера, как месяц назад, стоит вереница автосамосвалов. Они ждут своей очереди. Ждать приходится немало: полчаса, час, больше. Чем только за это время не займешься: и анекдоты все по нескольку раз кряду перескажешь, и вздремнешь, и «кучу-малу» устроишь», и в подсчеты ударишься.

— Подсчеты? Что же тут подсчитывать?

— А вот что...

Каждая организация ежедневно направляет на погрузку 4—5 человек и столько же машин. Погрузку ведут не более трех человек лопатами. Если куча угля длинная и его много, то погрузка идет сравнительно быстро — 15 минут на машину. Так чаще всего случается с теми, кто успевает до загрузки вагонов. После загрузки вагонов уголь резко убавляется, и тогда набирайся терпения, жди. Беспристрастные доморощенные «статистики» подсчитали, что каждая машина ежедневно простаивает, как минимум, один час. Это значит, что ежедневно «замораживаются» четыре автомашины.

— А в месяц? А за отопительный сезон?!

И тут же начинаются сравнения:

— Если бы эти машины не стояли, а сделали прогон от поселка до Кемерова и назад, то они перебросили бы за это время свыше пяти тысяч тонн груза, а внутри поселков — 17 тысяч тонн!

Подсчеты на этом не заканчиваются:

— С машинами люди стоят. Одних грузчиков не меньше двадцати пяти. Поставить бы вместо них погрузочный механизм, а людей — на строительство.

— А сколько здесь наблюдателей за погрузкой и отправкой угля в лице кладовщиков, экспедиторов... — подхватил было еще один из собеседников.

Но статистика, как видно, утомила ожидающих. Кто-то мечтательно вздохнул:

— Домино бы сейчас, «козла» забить!..

Не торопитесь! Я вас всех мигом загружу!

Чудеса планирования

Куйбышевский райпромкомбинат гор. Сталинска из года в год не выполняет план выпуска чугунного печного литья и кроватей. Есть, конечно, внутренние недостатки в работе райпромкомбината, но главная причина срыва — неправильное планирование. Облместпром на 1959 год дал нам задание — выпустить 3300 тонн литья. Ни производственные площади, ни пропускная способность конвейера и формовочных машин не позволяли дать такой об'ем литья.

Планы нужно подкреплять материалами. Нас же заставили «изыскивать на месте» 160 тонн уголка, 80 тонн трубки, многие тонны панцирной сетки, подшипники, электродвигатели. А ведь все это строго фондируемые материалы, и ни одно предприятие города их продать не может.

Хуже того, на весь год нам не выделили ни копейки на ремонт оборудования.

В ноябре приезжали главный инженер облместпрома т. Шулаков и начальник производственного отдела т. Тимченко. Что дал их визит? Почти ничего. Приезжали они, чтобы «протолкнуть» план на 1960 год. И протолкнули! 3300 тонн непосильно — так нате 3600! А насчет снабжения скромно умолчали. Ничего не сказали тт. Шулаков и Тимченко и о том, как нам улучшить работу, как, например, ликвидировать перерасход фонда заработной платы.

Коллектив Куйбышевского райпромкомбината ожидает от руководителей облместпрома практической помощи, а не гастролерских визитов. Мы не хотим из года в год быть отстающими.

А. ЛОГИНОВ,
председатель месткома Куйбышевского райпромкомбината.

По материалам „Кузбасса"

«Комбайн или лопата?»

Такое письмо, деловое и взволнованное, прислал в редакцию газеты «Кузбасс» бригадир проходчиков беловской шахты «Чертинская-1» В. С. Еремий. Оно было опубликовано 23 декабря.

Начальник «Чертинской-1» т. Миронов сообщает, что статья т. Еремия обсуждалась руководством шахты. Факты подтвердились. На шахте из восьми комбайнов «ПК-3» работает четыре. Два комбайна требуют капитального ремонта, а два не имеют ленточных перегружателей — их до сих пор не поставил завод. Из двух машин «УП-3» одна бездействует из-за отсутствия запчастей.

Снабжение запасными частями для комбайнов «ПК-3» и погрузочных машин комбинат «Кузбассуголь» до сих пор не организовал. Рудоремонтный завод «Красный Октябрь» отказался изготовлять граки для «УП-3». В течение всего минувшего года шахта плохо снабжалась костылями для настилки рельсовых путей.

Администрация шахты принимает меры, чтобы бригаду т. Еремия обеспечить погрузочной машиной и повысить производительность проходческих комбайнов.

Получен ответ на это выступление также из треста «Беловуголь». Главный инженер треста т. Куприн сообщает, что для улучшения использования «ПК-3» трестом составлен график ввода комбайнов в работу. В январе будут работать 12, в феврале — 16 и в марте — 18 комбайнов из имеющихся 21. Чтобы обеспечить ввод комбайнов согласно графику, трест просит у комбината «Кузбассуголь» помощи в получении транспортерной ленты, скребковых цепей и газовых труб для орошения забоев.

«Почему «плачет» карамель...»

Как сообщил редакции «Кузбасс» председатель облплана тов. Тумин, на днях в облисполкоме прошло совещание, в котором участвовали директора и мастера крахмало-паточных заводов, представители Уньгинского совхоза, управления промпродтоваров, облплана и других организаций. Совещание обсудило, как в 1960 году увеличить производство патоки.

План производства патоки, установленный облисполкомом на нынешний год, в 12 раз больше, чем в 1959 году. Крахмало-паточным предприятиям в связи с этим должно быть поставлено не менее 15 тысяч тонн картофеля.

Киселевский крахмало-паточный завод будет специализирован главным образом на производстве патоки. Директор завода тов. Ткаченко заявил на совещании, что после окончания монтажных работ оборудование позволит выпускать 8 тонн патоки в сутки. Управлению промпродтоваров дано указание обеспечить на этом заводе строительство картофелехранилищ на 1.500 тонн. Два новых полуавтомата для перетирки картофеля, полученных областью, будут переданы Киселевскому заводу для организации картофелетерочных пунктов в близлежащих совхозах.

На совещании выяснилось, что затруднения с перетиркой картофеля в Уньгинском совхозе были вызваны задержкой монтажа новой электролинии: УПП совнархоза не поставило «Сельспецэлектромонтажу» приставки к опорам.

Получено письмо за подписью заместителя министра сельского хозяйства РСФСР т. Васина, в котором сообщается, что министерство предусмотрело строительство в Кемеровской области в 1960—62 гг. шести картофелетерочных заводов в совхозах.

Зарубежные отклики на доклад товарища Н. С. Хрущева

„Советский Союз идет во главе всего мира по пути разоружения"

БЕРЛИН, 15 января. (ТАСС). Весть об исторической инициативе Советского правительства, решившего осуществить новое крупное одностороннее сокращение вооруженных сил, встречена в Германской Демократической Республике с чувством глубокого удовлетворения и одобрения. Видные общественные деятели страны в своих заявлениях характеризуют этот шаг как еще одно доказательство неустанных усилий Советского Союза, направленных на всеобщее разоружение и сохранение мира во всем мире.

Известный физик проф. Манфред фон Арденне заявил: за предложением Советского правительства о всеобщем разоружении, внесенным в ООН, теперь последуют значительные дела. Решение сократить вооруженные силы Советского Союза на 1 2 млн. человек с радостью приветствуют все миролюбивые люди Запада и Востока. Как подчеркнул далее Манфред фон Арденне, новый советский план укрепляет надежды на то, что наступит эра всеобщей разрядки международной напряженности.

Генеральный секретарь немецкого Совета борцов за мир Гейнц Вильман сказал: «Предложение, внесенное Председателем Совета Министров СССР Н. С. Хрущевым на рассмотрение Верховного Совета, имеет для нас, немцев, необычайно большое значение. Население Западной Германии так же, как и граждане Германской Демократической Республики, не желает войны». Г. Вильман отметил, что идея о вечном мире не является утопией. Она будет претворена в жизнь, если люди доброй воли, осуществляя единство действий, обезвредят врагов мира и всеми силами поддержат инициативу Советского Союза.

Агентство АДН передало сообщение своего корреспондента из Москвы об открытии сессии Верховного Совета. Сообщение озаглавлено: «Исторические часы в Московском Кремле. Советский Союз идет во главе всего мира по пути разоружения».

ДОБРЫЕ ВЕСТИ

ГААГА, 14 января. (ТАСС). Известие о новом миролюбивом шаге Советского Союза молниеносно облетело Голландию. Голландское радио об'явило радиослушателям о том, что Председатель Совета Министров СССР Н. С. Хрущев внес на сессии Верховного Совета СССР предложение о сокращении советских вооруженных сил на 1.200 тысяч человек.

В сообщении радио подчеркивается, что уровень советских вооруженных сил будет ниже того уровня, который был предложен четыре года тому назад западными державами.

☆ ☆ ☆

СТОКГОЛЬМ, 14 января. Шведское радио передало сообщение о выступлении Н. С. Хрущева на сессии Верховного Совета СССР в котором подчеркивается, что Советский Союз осуществляет новое крупное сокращение своих вооруженных сил. В сообщении радио приводятся те места из доклада Н. С. Хрущева, где он говорит о повышении обороноспособности страны.

(ТАСС).

Пресс-конференция в государственном департаменте США

ВАШИНГТОН, 15 января. Корреспондент ТАСС М. Сагателян сообщает: Доклад Н. С. Хрущева на сессии Верховного Совета СССР, внесенные им предложения правительства о новом сокращении на одну треть советских вооруженных сил, явились вчера об'ектом специального заявления государственного департамента, которые огласил на пресс-конференции корреспондентам представитель госдепартамента по вопросам печати Л. Уайт. В заявлении содержится признание большого значения этого предложения. В нем говорится, что этот шаг Советского Союза «сможет ослабить» международную напряженность.

Однако в этом заявлении предпринимаются попытки различными полемическими рассуждениями прикрыть нежелание пойти на встречные реальные шаги в области разоружения.

В заявлении госдепартамента приводятся данные о численности советских вооруженных сил, содержащиеся в докладе Н. С. Хрущева, и признается, что в настоящее время численность вооруженных сил США составляет 2,5 млн человек.

В заявлении государственного департамента утверждается, что к заявлению СССР о сокращении вооруженных сил можно относиться якобы только как к «намерению», ибо не существует будто бы достоверных способов проверки действительного сокращения советских вооруженных сил.

В заявлении, оглашенном Уайтом, подчеркивается далее, что возможность достичь международного контроля по разоружению открывается на предстоящих переговорах о всеобщем разоружении, запланированных для проведения в начале 1960 года.

На этих переговорах говорится в заявлении, Соединенные Штаты будут готовы пойти так же далеко по пути к контролируемому и обеспеченному разоружению, как и любая другая, участвующая в переговорах страна.

В здешних журналистских кругах отмечают, что об'явленное Н. С. Хрущевым намерение СССР провести новое значительное сокращение своих вооруженных сил застигло Соединенные Штаты врасплох и поставило их в затруднительное положение перед общественным мнением всего мира, которое приветствует новую конкретную и убедительную мирную инициативу советского народа.

На совещании тринадцати западных стран в Париже

ПАРИЖ, 14 января. (ТАСС) Принятием трех резолюций по процедурным вопросам закончилась первая стадия проходящего здесь экономического совещания 13 западных стран

Западная печать не делает секрета из того факта, что эти резолюции целиком основаны на предложениях американского представителя Д. Диллона. По свидетельству печати, основной смысл этих предложений состоит в том, чтобы помешать сближению конкурирующих между собой блоков — «общего рынка» во главе с Западной Германией и Францией и «Европейской ассоциации свободной торговли» во главе с Англией.

Агентство Франс Пресс отмечает, что США и Канада, которые до настоящего времени входили в организацию европейского экономического сотрудничества (ОЕЭС) в качестве присоединившихся членов, буду отныне участвовать в ней как полноправные члены. Это решение, которое, как подчеркивает Франс Пресс, было «встречено сдержанно» странами — членами «Европейской ассоциации свободной торговли», дает возможность США не только оказывать большее влияние в дальнейшем на торговую политику западноевропейских стран, но и ликвидирует попытки Англии создать т. н. экономический «мост» и единую торговую зону в Европе.

Несмотря на внесенное Англией предложение о том, чтобы совещание обсуждало лишь проблемы общей торговли и чтобы проблема отношений между «общим рынком» и «Европейской ассоциацией свободной торговли» была передана в специальный комитет, одна из принятых резолюций предусматривает, что вопрос об отношениях между этими двумя торговыми блоками и США будет обсуждаться на периодических совещаниях 13 стран, принимающих участие в данном совещании, т. е. именно то, чего добивались в этом вопросе Соединенные Штаты.

Однако, как подчеркивает Франс Пресс, большинство наблюдателей здесь считают, что «эти решения все еще оставляют невыясненными целый ряд европейских экономических проблем».

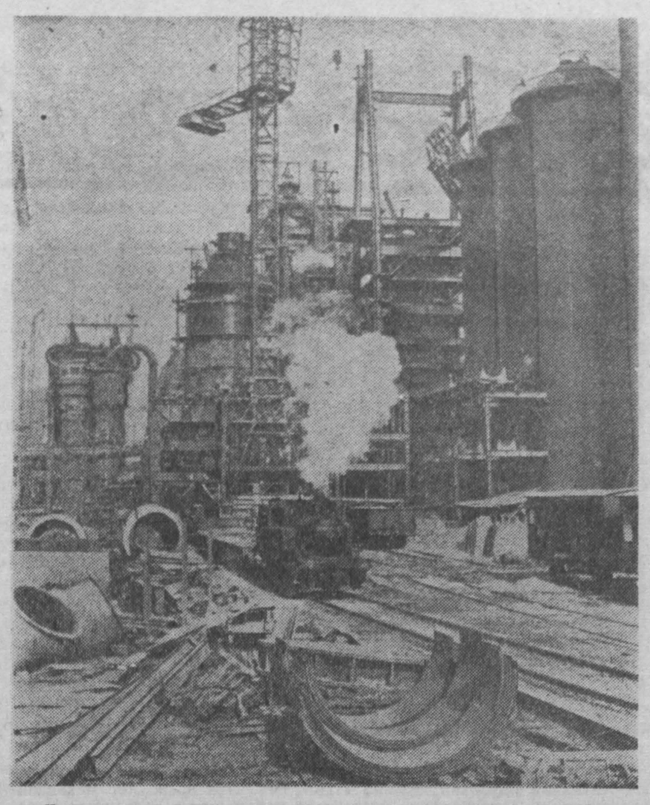

Чехословацкая Республика. Третий пятилетний план (1961—1965 годы) предусматривает дальнейшее развитие металлургической промышленности. По уровню производства стали на душу населения Чехословакия к концу пятилетки займет одно из первых мест в мире. Выпуск стали увеличится до 10,5 миллиона тонн.

Сейчас в стране сооружаются новые металлургические предприятия, расширяются и реконструируются старые.

НА СНИМКЕ: строительство четвертой доменной печи на новом металлургическом комбинате имени Клемента Готвальда в Кунчице близ Остравы. Строители взяли обязательство закончить ее сборку на 45 дней раньше срока — 15 февраля 1960 года.

Фотохроника ТАСС.

Переговоры трех держав в Женеве

ЖЕНЕВА, 14 января. (ТАСС). Вчера состоялось очередное заседание совещания трех держав о прекращении испытаний ядерного оружия. Советский представитель предложил согласовать те вопросы, по которым советская делегация еще 14 декабря выступила с новыми предложениями, идущими навстречу позиции США.

Как стало известно, американская делегация открыто вела курс на затяжку переговоров. Она заявила, что не пойдет на согласование статей договора и неурегулированных вопросов, пока не будут устранены «технические трудности». Под «техническими трудностями» она имеет в виду расхождения во мнениях между советскими и американскими экспертами в вопросе о возможности отличить подземные ядерные взрывы от естественных землетрясений. Американские эксперты пытались утверждать, что подземные ядерные взрывы якобы трудно или даже невозможно отличить от землетрясений и, следовательно, их нельзя проконтролировать.

Такого рода утверждения американских экспертов имеют своей целью оправдать требования военного ведомства США и американской комиссии по атомной энергии из'ять из договора вопрос о подземных взрывах ядерного оружия. Это фактически означало бы возобновление испытаний ядерного оружия и усиление гонки в области совершенствования существующих и создания новых типов атомного и водородного оружия. В здешних журналистских кругах такая позиция американской делегации расценивается как откровенное стремление создать тупик в переговорах.

Численность населения Польши

ВАРШАВА, 15 января. (ТАСС). Как сообщает Польское агентство печати, по данным главного статистического управления, численность населения Польши к концу 1959 года составила 29,5 млн. человек. В прошлом году число жителей Польши возросло примерно на 500 тыс. человек.

Предстоят новые увольнения

БОННУ, 15 января. (ТАСС). По сообщению газеты «Нейе Рейнцейтунг», в связи с затяжным кризисом сбыта угля в Западной Германии 20 угольных компаний Рурской области намечаются закрыть свои угольные шахты общей производственной мощностью в 12 миллионов тонн угля в год.

В результате закрытия шахт в Западной Германии уже уволено в общей сложности 70 тысяч горняков.

Суд над западногерманскими борцами за мир незаконен

ДЮССЕЛЬДОРФ, 15 января. (ТАСС). Вчера здесь продолжался суд над руководящими деятелями движения сторонников мира в Западной Германии. В зале заседания суда присутствуют представители всемирного движения сторонников мира, деятели западногерманского движения борцов за мир, представители различных слоев населения ФРГ.

Полностью замалчивая дюссельдорфский процесс в печати и радио, западногерманские власти пытались помешать мировой и немецкой общественности узнать правду о судебной расправе над борцами за мир. Однако правду об этом позорном судилище скрыть невозможно. Лишь за последние три дня в зале заседания присутствовали делегации из Гамбурга, Земли Нижняя Саксония, а также отдельные представители из ряда городов ФРГ.

Член бюро Всемирного Совета Мира депутат итальянского парламента от социалистической партии Л. Луццатто, выступавший на днях на заседании суда в качестве свидетеля, указал представителям печати на абсолютную незаконность процесса над немецкими борцами за мир даже с точки зрения западногерманского законодательства. Как подчеркнул Л. Луццатто, с юридической точки зрения он считает этот процесс очень опасным.

На вчерашнем заседании суд отклонил просьбу защиты заслушать в качестве свидетелей ряд лиц. Как указала защита, показания этих свидетелей могли бы подтвердить угрозу, которую несет вооружение Западной Германии и за устранение которой выступают борцы за мир.

Представители защиты от имени обвиняемых западногерманских патриотов обратились к суду с просьбой зачитать ряд документов, выступлений политических и государственных деятелей, статей из газет и т. д. В этих материалах показана угроза атомной войны для человечества, подчеркивается опасность вооружения Западной Германии и роль боннского правительства в осуществлении этого вооружения. В этих материалах указывается на широчайшую поддержку, которую встретило во всем мире, в том числе и в Западной Германии, стокгольмское воззвание за запрещение атомной бомбы. Оглашение этих материалов, как подчеркнули представители защиты, помогло бы составить правильное представление о том, чем руководствуются в своей деятельности сторонники движения за мир в ФРГ.

Против происков фашистских последышей

ПАРИЖ. (ТАСС). Французская общественность выступает против происков фашистских элементов, развернувших в последнее время расистскую и антисемитскую кампанию в Западной Германии и во многих других странах, включая и Францию.

Вчера вечером в Париже состоялся большой митинг протеста, на котором присутствовало более 5 тысяч человек.

На митинге выступили видные общественные и политические деятели Франции, в том числе один из лидеров автономной социалистической партии Жан Ру, известная негритянская актриса Жозефина Бекер, пастор М. Бегнер, генеральный секретарь комитета действия участников движения Сопротивления госпожа Мари-Мадлен Фуркад, бывший депутат Шарль Эрню, генерал Бийот и многие другие. Они заклеймили вдохновителей расистской кампании и призвали к созданию единого фронта борьбы «против тех, кто позорит человечество».

Международная федерация прав человека опубликовала резолюцию, осуждающую «начатое в международном масштабе наступление старых и новых сторонников нацизма». Федерация призывает генерального секретаря ООН выступить с публичным осуждением расистской деятельности реакционных элементов.

Как сообщает газета «Юманитэ», французский союз бывших фронтовиков выступил с протестом против преступной кампании фашистских последышей и потребовал, чтобы французское правительство немедленно приняло меры для прекращения деятельности фашистских элементов во Франции.

„Предотвратить возрождение фашизма в Западной Германии"

ЛОНДОН, 15 января. (ТАСС). Исполком национального профсоюза рабочих автомобильной промышленности опубликовал заявление, в котором призывает английское правительство предпринять необходимые шаги с целью предотвратить возрождение фашизма в Западной Германии. Исполком просит также правительство применить строгие меры против участников антисемитских и антинегритянских выступлений в Англии.

Около тысячи студентов университета в Лидсе приняли резолюцию, в которой выражают протест против антисемитских демонстраций в Западной Германии и требуют наказания виновных.

Студенты настаивают также на немедленном расследовании проникновения в правительственный аппарат ФРГ бывших нацистов.

Редактор
Н. Я. ТРОИЦКИЙ.

Экономическое сотрудничество социалистических стран Европы

В конце 1959 года в Софии состоялась двенадцатая сессия Совета экономической взаимопомощи социалистических стран Европы (СЭВ), в работе которой принимали участие в качестве наблюдателей представители Китайской Народной Республики и других социалистических государств Азии.

Корреспондент ТАСС попросил заместителя представителя СССР в Совете экономической взаимопомощи Н. М. Силуянова рассказать о деятельности этой организации и перспективах дальнейшего экономического сотрудничества стран — участниц СЭВ.

Уже более десяти лет прошло с тех пор, сказал Н. М. Силуянов, как был создан Совет экономической взаимопомощи. Его основная задача состоит в том, чтобы способствовать развитию экономики стран — участниц СЭВ на основе последовательного осуществления международного социалистического разделения труда, рациональной специализации и кооперирования производства с соблюдением принципов полного равноправия, невмешательства во внутренние дела друг друга, взаимной выгоды и братской взаимопомощи За истекший период уже достигнуты значительные успехи в расширении экономического сотрудничества.

В настоящее время осуществляются практические мероприятия по специализации и кооперированию производства в ряде областей народного хозяйства, в частности в машиностроении, химической промышленности, по строительству трансевропейского магистрального нефтепровода, в добыче угля и углей для коксования в черной и цветной металлургии стран — участниц СЭВ. Ведутся также работы по об'единению энергетических систем этих стран, осуществляется обмен новейшими достижениями науки и техники.

Рассмотрим, прежде всего, вопрос о строительстве нефтепровода, который будет иметь большое народнохозяйственное значение для социалистических стран Европы. Он возьмет свое начало в нефтеперерабатывающих районах Волги в районе г. Куйбышева и далее через Мозырь (Белорусская ССР) пойдет в северном направлении в Польшу и ГДР и в южном — в Чехословакию и Венгрию. Общая протяженность нефтепровода — около 4,5 тысячи километров. Его строительство предполагается осуществить в течение трех—четырех лет.

Этот нефтепровод даст возможность обеспечить растущие потребности ГДР, Польши, Венгрии и Чехословакии в нефти и нефтепродуктах, поставки которых из СССР в эти страны уже в настоящее время достигли миллионов тонн.

Для того чтобы доставить по железной дороге нефть, которая будет перекачиваться по нефтепроводу, потребовалось бы увеличить пропускную способность железных дорог, значительно пополнить парк железнодорожных цистерн, соорудить большое количество емкостей на перевалочных пограничных пунктах и, наконец, стоимость железнодорожных перевозок нефти на такие дальние расстояния обходилась бы в три—четыре раза дороже, чем перекачка по трубопроводам. Все эти непроизводительные расходы отпадают при сооружении нефтепровода.

Не меньшее экономическое значение будет иметь для стран — участниц СЭВ запроектированное об'единение их некоторых энергосистем. В период 1959—1964 годов предусматривается построить соединительные линии электропередач напряжением 220 квт. и выше между энергосистемами ГДР, Польши, Чехословакии и Венгрии; Румынии и Чехословакии; Венгрии и западно-украинской системы СССР; Польши и Калининградской энергосистемы Советского Союза. О масштабах проводимых работ можно судить хотя бы по тому, что, помимо повышения надежности энергоснабжения этих стран, об'единение энергосистем устраняет необходимость создания в европейских странах народной демократии мощностей примерно на 500 тыс. квт. Что же касается количества взаимно переданной электроэнергии, то она будет измеряться миллиардами квтч. Достаточно сказать, что только СССР в Венгрию будет передавать с 1962 г. миллиард квтч. в год.

Проектируется также широкое использование гидроэнергетических ресурсов рек, протекающих по территории нескольких стран. В настоящее время разрабатывается единая схема использования водной энергии Дуная.

При помощи СССР в европейских странах народной демократии сооружаются и атомные электростанции В ГДР первая такая электростанция уже строится. Будут построены атомные станции в Чехословакии и Польше.

В странах — участницах СЭВ широко осуществляются специализация и кооперирование производства. Так, например, принятые сессиями СЭВ рекомендации в области машиностроения предусматривают специализацию 13 групп изделий, охватывающих свыше тысячи видов и типов химического, прокатного, горнорудного, нефтедобывающего оборудования и приборов, некоторых видов оборудования пищевой промышленности, специальных станков для подшипниковой промышленности и др. Приведем лишь некоторые примеры, характерные для совместной работы по специализации и кооперированию производства Принятые СЭВ рекомендации по специализации производства станков для подшипниковой промышленности охватывают 117 типов, из которых в ГДР должно производиться 40 типоразмеров, в Польше — 12, в СССР — 55 и в Чехословакии — 10. Производство оборудования для сахарных заводов специализируется в странах—участницах СЭВ по 32 видам технологического оборудования. Эта специализация устранит неоправданный параллелизм в изготовлении оборудования по 31 виду машин и повысит серийность в производстве в два—пять раз. Достигнута договоренность по специализации производства свыше 500 химических продуктов, охватывающих 80—85 процентов общего об'ема валовой продукции химической промышленности стран — участниц СЭВ.

За последнее время значительно расширилось сотрудничество между научно-исследовательскими и проектными учреждениями социалистических стран. Сотни научно-исследовательских и проектных институтов СССР и социалистических стран активно сотрудничают друг с другом. Так, свыше 40 научно-исследовательских институтов и предприятий стран—участниц СЭВ будут работать над проблемами, разрешение которых будет иметь важное значение для развития химической промышленности стран — членов Совета.

В краткой беседе, сказал Н. М. Силуянов, довольно трудно рассказать о всем многообразии осуществляемого экономического сотрудничества стран — участниц СЭВ. Оно, например должно положительно сказаться на увеличении производства чугуна, стали, проката и труб, а также железной руды, кокса, огнеупоров. С помощью стран — участниц СЭВ быстрыми темпами будет развиваться добыча железоникелевых руд в Албании, железной руды в Болгарии как для нужд собственной черной металлургии этих стран, так и для увеличения ресурсов никеля и железа в других странах народной демократии.

В европейских странах народной демократии в 1959 году значительно расширились геологопоисковые и разведочные работы цветных металлов.

В целях максимального использования природных ресурсов цветных металлов в странах — участницах СЭВ, с учетом рекомендации совета о специализации и кооперировании производства цветных металлов, предусматривается на взаимовыгодных условиях совместное строительство крупных горнорудных предприятий и металлургических заводов цветной металлургии. Так, на базе разведанного в Болгарии месторождения медных руд «медет» между этой республикой и Чехословакией уже заключено соглашение о строительстве рудника и обогатительной фабрики. В то же время заинтересованные страны договариваются о переработке своего сырья на существующих предприятиях других стран, избегая ненужного строительства новых предприятий.

Мероприятия по экономическому и научно-техническому сотрудничеству, проведенные Советом экономической взаимопомощи в 1959 году, способствуют дальнейшему укреплению экономической мощи каждой страны и социалистического лагеря в целом, повышению благосостояния трудящихся стран — участниц Совета.

Следует в заключение подчеркнуть сказал Н М. Силуянов, что в одобренном XII сессией СЭВ проекте Устава Совета экономической взаимопомощи закрепляется сложившаяся практика тесного экономического и научно-технического сотрудничества социалистических стран Европы и вместе с тем отражается готовность стран — участниц СЭВ развивать экономические связи на началах равенства, взаимной выгоды и невмешательства во внутренние дела со всеми странами, независимо от их общественного и государственного строя. Уставом предусматривается, что другие страны Европы могут быть приняты в члены Совета, если они разделяют его цели и принципы, и согласны принять на себя обязательства, содержащиеся в Уставе.

Сегодня в ТЕАТРАХ и КИНО

ОБЛДРАМТЕАТР. **Барабанщица.** Начало в 6 ч. 30 мин. веч.

ТЕАТР МУЗКОМЕДИИ. **Цыганская любовь.** 17 января днем и вечером — **Голубая мазурка.**

ГОСЦИРК. Сегодня Эльвина Подчерникова с группой забавных медведей. Представление в 3 отделениях. Начало в 8 час. вечера.

В воскресенье, 17 января, в 2 часа большое дневное представление по вечерней программе.

КИНОТЕАТР «МОСКВА». 1. **Наука и техника № 23.** Новый художественный фильм **Мальчики** (9, 2-40 — для детей). Новый широкоэкранный художественный фильм **Гражданин Брих** (10-30, 12-35, 4-15, 6-20, 8-25, 10-30 — дети до 16 лет не допускаются). 2. **Мотокросс дружбы. Ссора в Лукашах** (9, 2-45 — для детей; 10-55, 12-50, 4-40, 6-35, 8-30, 10-25). 3. **Сибирь на экране № 58. Сильные мира сего** (9, 10-55, 12-50, 2-45, 4-40, 8-10, 10). Документальные фильмы: **Остановка в Рио-де-Жанейро. Атомная выставка путешествует** (6-35).

КИНОТЕАТР «МЕТАЛЛУРГ». **Подруги** (10, 2 — для детей). **Н-8** (12, 4, 6-05, 8-10, 10-10).

КИНОТЕАТР «ОКТЯБРЬ». **В мире безмолвия** (10, 1-40, 3-20— для детей). **Малышка** (12, 5, 6-40, 8-20, 10).

КИНОТЕАТР «КОМСОМОЛЕЦ». Кинокомедия **Ссора в Лукашах** (10, 2 — для детей; 4, 6, 8, 10). **Звезды встречаются в Москве** (12).

КИНОТЕАТР «ХИМИК» **Накануне** (3 — для детей; 5, 7, 9).

ДОМ КУЛЬТУРЫ ШАХТЕРОВ. **Песня о Кольцове** (4, 6, 8).

ДОМ КУЛЬТУРЫ ХИМКОМБИНАТА. **Ты молодец, Анита** (3). **На диком бреге Иртыша** (5, 7, 9).

КЛУБ ГРЭС. **Накануне** (1, 3, 5, 7).

КЛУБ ШАХТЫ «ЦЕНТРАЛЬНАЯ». **Старый наездник** (3, 5, 7, 9, 11).

КЛУБ «СТРОИТЕЛЬ». **Анна на шее** (5, 7, 9 — дети до 16 лет не допускаются).

ТЕЛЕВИДЕНИЕ

Для детей:

1. Мультипликационный фильм «Чудесный колодец» (19-00).
2. Хроникально - документальные фильмы: «По Египту» (19-20), «У края снежной пустыни» (19-40).

Для взрослых:

1. Спортивное обозрение (20-00).
2. Хроникально - документальные фильмы: «Международные состязания тяжелоатлетов» (20-15), «Два дня на стадионе Франклин-Филд» (20-35).
3. Эстрадный концерт (20-45).
4. Художественный фильм (21-15).

17 января
в здании общества садоводов-мичуринцев
г. Кемерово, ул. Гвардейская, 57 (за Искитимкой),
в Кировском районе в Доме культуры (малый зал),
в Рудничном районе в школе № 16

ОТКРЫВАЕТСЯ
ПОСТОЯННО ДЕЙСТВУЮЩИЙ СЕМИНАР

ПО САДОВОДСТВУ (первый год обучения)

Занятия будут проводиться до мая 1960 г. каждое воскресенье с 12 часов дня.

ТОВАРИЩИ, ПОВЫШАЙТЕ ЗНАНИЯ ПО САДОВОДСТВУ!

Правление.

ТРЕСТ
коммунально-бытового обслуживания
Кемеровского горкомхоза
ОТКРЫЛ
ПАРИКМАХЕРСКУЮ № 30.

Парикмахерская работает с 7 часов утра до 22 часов вечера без перерыва.

Обращаться: ул. Д. Бедного, общежитие № 2 горного института (вход со двора).

Правление, партийная организация Кемеровского отделения Союза художников и местный комитет отделения художественного фонда выражают глубокое соболезнование художнику Ю. И. Прейсс по поводу смерти его жены

ГОНТАРЬ
Евгении Ивановны,
последовавшей 13 января с. г.

АДРЕС РЕДАКЦИИ И ИЗДАТЕЛЬСТВА: г. Кемерово, ул. Трудовая, 64. **ТЕЛЕФОНЫ:** редактора 2-24, заместителей редактора 8-05 и 8-63, секретаря 2-53, секретариата 4-85, отделов редакции: партийной жизни 8-63 пропаганды 15-67, угольного 1-21, промышленности и транспорта 2-37, сельскохозяйственного 4-57, отдела культуры и быта 15-36, информации 14-21, отдела писем 11-52, отдела об'явлений 6-83 ночной прием информаций 17-28, технического секретаря 2-я города, 2-78, бухгалтерии 6-83, директора типографии 3-96.

ОП10453. Типография «Кузбасс» облполиграфиздата. Тираж 80,000. Заказ № 386.