Кемеровская
областная библиотека
ГАЗЕТНО-ЖУРНАЛЬНЫЙ
ФОНД

Пролетарии всех стран, соединяйтесь!

КУЗБАСС

ОРГАН КЕМЕРОВСКОГО ОБЛАСТНОГО И ГОРОДСКОГО КОМИТЕТОВ КПСС, ОБЛАСТНОГО И ГОРОДСКОГО СОВЕТОВ ДЕПУТАТОВ ТРУДЯЩИХСЯ

Год издания 39-й
№ 137 (9964)
Четверг,
9 июня
1960 г.

Цена 20 коп.

Достоино встретим Пленум ЦК КПСС!

Газогенераторы действуют!

Со всех концов Кузбасса идут в эти дни радостные вести о новых и новых производственных успехах, достигнутых рабочими коллективами в ходе трудовой вахты в честь предстоящего Пленума ЦК КПСС.

Дала чугун новая мощная доменная печь Кузнецкого комбината.

Руками молодежи построена в Прокопьевске шахта «Комсомольская-Первая», которая стала участком «Зенковских уклонов».

И вот опять победа. Входит в строй действующих еще один крупный об'ект семилетки: комплекс аммиачного производства Кемеровского химкомбината.

У строителей треста № 96 и эксплуатационников приподнятое, праздничное настроение. Позавчера вечером в газогенераторном цехе собрались десятки людей.

Получив разрешение совнархоза на розжиг генератора, начальник цеха В. В. Патрушев и начальник смены Ю. И. Никитин еще раз проверяют оборудование. Все в порядке. Первый и третий генераторы можно разжигать.

За работу берется старший аппаратчик В. Д. Питерский. Этот большой мастер своего дела — воспитанник коллектива коксового цеха Кузнецкого комбината. Именно ему, опытному химику, вместе с молодыми выпускниками Кемеровского техучилища Ю. Лапой и А. Григорьевым доверено почетное право разжечь генераторы.

Зажженные факелы опускают в шуровочные отверстия.

Открывается тяга.

Пламя горит все ярче и ярче.

Проходит несколько минут, и начинается загрузка кокса.

Новое производство начало жизнь. Пройдет немного времени, и газ, миновав необходимые стадии переработки, поступит в цех синтеза, где превратится в аммиак, а затем в селитру, так нужную социалистическим полям нашей Родины.

На снимке: газогенераторщики **Юрий Лапа** и **Александр Григорьев** опускают горящие факелы в шуровочные отверстия газогенератора.

Фото **В. Языченко.**

На вахте железнодорожники

В конце марта в локомотивном депо Беловского железнодорожного узла состоялась техническая конференция. Тогда машинисты электровозов нашли возможным экономить за счет применения рекуперативного торможения не менее 4500 киловатт-часов электроэнергии в месяц.

Итоги работы говорят, что рекуперативное торможение получило у электровозников широкое распространение. За счет этого в контактную сеть возвращено более 1 млн. 600 тыс. киловатт-часов электроэнергии.

Став на трудовую вахту в честь предстоящего Пленума ЦК КПСС, машинисты локомотивного депо взялись каждый месяц вместо 100 километров давать по 150 километров рекуперативного торможения. В эти дни половина машинистов, как правило, на 150—200 процентов выполняет новые, более высокие обязательства.

Особенно больших успехов добились И. Сафрошкин, Н. Кудрявцев и Н. Зайцев.

М. КЕЧИН.

СТРОИТЕЛИ ОБМЕНИВАЮТСЯ ОПЫТОМ

ПРОКОПЬЕВСК. (**Корр. «Кузбасса»**). Здесь состоялась производственно-техническая конференция строителей. Участники ее обсудили задачи по досрочному выполнению социалистических обязательств в текущем году, ознакомились с передовыми методами организации труда на стройках и путями экономии материально-технических ресурсов. Доклады на эти темы сделали секретарь горкома КПСС В. И. Ситников, главный инженер треста «Прокопьевскшахтострой» М. М. Кочетов и управляющий трестом А. С. Усенко.

Подробное изучение передовых методов организации строительства промышленных предприятий, жилья и культурно-бытовых об'ектов проходило в секциях. В секции горных работ разбирался обобщенный опыт проходки и углубки шахтных стволов с применением створчатой металлической опалубки, строительства угольных разрезов и применения индустриальных видов крепи в подземных выработках.

В секции промышленного строительства обсуждались опыт и способы применения сборного железобетона, организации комплексных бригад, использования средств малой механизации для повышения производительности труда строителей.

В секции жилстроительства разговор шел о том, как повысить качество отделочных работ, поднять производительность труда в комплексных бригадах, о благоустройстве сдаваемых в эксплуатацию строений.

В других секциях конференции обсуждались пути быстрейшего освоения мощностей железобетонных и кирпичных заводов, улучшения качества их продукции и снижения ее себестоимости. Продукция этих заводов была представлена на стендах специальной выставки.

Производственно-техническая конференция явилась хорошей школой по обмену опытом. Разработанные и принятые ею рекомендации во многом помогут строителям практически осуществить лозунг: «Строить быстро, высококачественно и дешево!».

Заказ выполнен

На Киселевском заводе стройматериалов завершено выполнение важного заказа — подготовлены формы для крупнопанельного домостроения.

И вот новенькие формы, отдельные из которых настолько велики, что едва уместились на железнодорожных платформах, отправлены на предприятия стройиндустрии Алма-Аты, Владивостока, Монгольской Народной Республики.

С первых же дней коллектив цеха металлоконструкций, которому было поручено выполнение задания, встретился с рядом серьезных трудностей. Подобный заказ для завода поступил впервые. В процессе работы, кроме этого, выявился ряд конструктивных недоделок. Приходилось перестраиваться на ходу, а технологию изготовления разрабатывать непосредственно в цехе.

Над выполнением заказа отлично потрудилась бригада сборщиков А. Коваленко. Ей помогал весь цех. Комсомольцы организовали пост по ускорению выпуска форм. Слесари-сборщики Л. Андреев, В. Марунин, А. Про[illegible] А. Крюгер систематически перевыполняли сменные задания.

— Это, — говорят рабочие, — наш скромный трудовой подарок предстоящему Пленуму ЦК КПСС.

(**Корр. «Кузбасса»**).

40 метров—не предел

СТАЛИНСК. (**Корр. «Кузбасса»**). Механизаторы бригады Леонида Лейниша на шахте «Байдаевские уклоны» славятся умением по-скоростному водить проходческий комбайн «ПГ-3». Они взяли обязательство во втором квартале нынешнего года пройти машиной две тысячи метров выработок. Свое слово передовики воплощают в жизнь — за два месяца комбайном Якова Гуменника прошли 1300 метров конвейерных штреков и бремсбергов. В июне темпы проходки еще более ускорились. Сорок метров за сутки стало обычным явлением в бригаде.

Успех передового коллектива всколыхнул водителей других проходческих комбайнов. Бригада А. Коржова в прошлом месяце перевыполнила задание, прошла более 500 метров. В июне этот коллектив ежесуточно дает по 30—35 метров ухода штрека, из механизированных подготовительных забоев выдает столько же угля, сколько получается в среднем из лавы, хотя рабочих здесь занято меньше.

— Если ликвидировать простои, скорость проходки еще более возрастет, — рассказывает Л. Лейниш. — Зачастую нам приходится сидеть без дела, потому что не хватает рештаков и скребковых цепей для наращивания конвейерного става. Мы просим — дайте широкую дорогу комбайну-скороходу. Он может и должен ходить быстрее!

Высокие обязательства

Трудящиеся Белова единодушно одобряют выступления Н. С. Хрущева и Р. Я. Малиновского на Всесоюзном совещании передовиков соревнования бригад и ударников коммунистического труда. Горячие отклики вызывают у них также резолюция совещания и обращение участников слета передовиков ко всем трудящимся Советского Союза. О своих чувствах, мыслях и творческих планах, вызванных этим документом, говорили строители, металлурги, железнодорожники на митингах, которые прошли на всех крупных предприятиях города.

Вот, к примеру, шахта «Чертинская-Южная». Горняки ее особенно внимательно следили за работой совещания — ведь в Кремле заседал и их посланец — Е. Н. Лукьянов. Перед началом смены шахтеры собрались в комбинате на митинг.

— Участие т. Лукьянова в совещании — участие всех вас, — говорит первый секретарь горкома КПСС И. Г. Касьян, — а награда, которой он удостоен, относится ко всему вашему коллективу.

«Чертинская-Южная» первой на руднике отказалась от государственной дотации. В прошлом году шахта дала более 400 тысяч рублей прибыли. Сейчас коллектив готовится к переходу на двухсменный режим. Много здесь трудовых побед, но чертинцы не останавливаются на достигнутом. В честь предстоящего Пленума ЦК КПСС они берут новые высокие обязательства.

На трибуну поднялся Н. С. Черкасов. Это его бригада в марте добилась рекордной в стране производительности узкозахватного комбайна «К-52м».

— В честь Пленума мы обязуемся перекрыть мартовский рекорд, — говорит т. Черкасов. — В июне дадим 23 тысячи, а в июле — 25 тысяч тонн.

Его поддержал начальник участка Д. А. Червоненко:

— Мы приложим все силы к тому, чтобы перекрыть рекорд участка Бельского с шахты имени Кирова Ленинского рудника. Его вызов соревноваться мы принимаем.

На митинге выступили также горнорабочие Н. С. Ивченков, И. Ф. Гычев, машинист комбайна А. Е. Логачев, начальник 5-го участка И. Е. Дунаев. Все они горячо одобрили внутреннюю и внешнюю политику Коммунистической партии и Советского правительства и говорили о повышенных обязательствах, которые взяли их коллективы. Участники митинга единодушно приняли резолюцию, в которой записаны новые обязательства коллектива. Горняки решили увеличить производительность труда, к 13 июля пустить в работу агрегат «А-3», давать на проходческий комбайн не менее 200 метров, а на комбайн «Донбасс» — не менее 15 тысяч тонн угля в месяц, не иметь отстающих коллективов.

НА СНИМКЕ: члены передовой бригады горнорабочие Николай ШЛЯНДИН, Николай КУСКОВ и бригадир Николай ЧЕРКАСОВ.

Фото **В. Соснина.**

Дневник БЛАГОУСТРОЙСТВА

У сквера около кинотеатра «Москва» висит щиток. На нем надпись: «За благоустройство сквера ответственно СУ-2 треста «Кемеровоцентрострой» (т. Рогальский). Срок исполнения 30 июня».

Смотрят тысячи людей на дела, что творятся в сквере, и диву даются. До чего же расщедрился т. Рогальский! С его благословения обрамление дорожек, цветников и клумб делается из добротных мраморовидных плит, до зарезу нужных в жилищном строительстве.

Их зарывают в землю, бьют и ломают тяжелыми МАЗами, что возят в сквер гравий.

К чему такое расточительство? Разве нельзя использовать для благоустройства сквера другие материалы, как это делается в других местах города?

На эти вопросы тов. Рогальский невозмутимо отвечает:

— Это же неликвиды, то есть брак, допущенный управлением производственных предприятий совнархоза. Мы его по дешевке взяли.

Совсем другое заявляет директор завода стройдеталей УПП совнархоза т. Асташов:

— Брака строители не получали. Бухгалтерия может подтвердить, что с т. Рогальского получены деньги за хорошие плиты. Недостаток один—они немного меньше положенного размера.

На улице Весенней, рядом с общественным туалетом, установили звенья тяжелой чугунной ограды.

Кому нужна эта совершенно бессмысленная клетушка из металла?

Строят дорогу по улице Дзержинского. Роют, долбят, перекидывают с места на место матушку-землю возле универмага. Работам не видно ни конца, ни края.

Кто следит за этими работами? Почему строители не держат отчета перед органами Советской власти?

Благоустройство — дело огромной важности. Но это не означает, что мы должны упускать время и забывать о режиме экономии государственных средств.

Всесоюзное совещание по градостроительству

Грандиозен размах строительства в нашей стране. Всему миру известны темпы и методы работ советских строителей, воздвигающих новые города, электростанции, промышленные предприятия, шахты, здравницы.

7 июня в Большом Кремлевском дворце в Москве открылось Всесоюзное совещание по градостроительству, созванное Центральным Комитетом КПСС и Советом Министров СССР.

Обсудить вопросы развития и строительства городов и сел нашей Родины здесь собрались главные архитекторы, работники местных органов по делам строительства и архитектуры, проектных, научно-исследовательских и строительных организаций, городского хозяйства, здравоохранения, руководящие работники Советов Министров союзных республик, краевых и областных исполкомов и горисполкомов, представители министерств и ведомств, партийные, профсоюзные и комсомольские работники — всего 2500 человек. На совещание прибыли делегации Германской Демократической Республики, Польской Народной Республики, Чехословацкой Республики.

Участники совещания и многочисленные гости бурными, продолжительными аплодисментами встречают появление в президиуме товарищей **А. Б. Аристова, Л. И. Брежнева, Н. Г. Игнатова, Ф. Р. Козлова, А. Н. Косыгина, О. В. Куусинена, Н. А. Мухитдинова, Д. С. Полянского, Е. А. Фурцевой, Н. М. Шверника, П. Н. Поспелова.**

В почетный президиум единодушно избирается Президиум ЦК КПСС во главе с Первым секретарем Центрального Комитета КПСС товарищем Н. С. Хрущевым.

С докладом «О состоянии и мерах улучшения градостроительства в СССР» на совещании выступил председатель Государственного комитета Совета Министров СССР по делам строительства **В. А. Кучеренко.**

В нашей стране, говорит докладчик, осуществляются громадные социальные преобразования, все делается для того, чтобы с каждым днем лучше и богаче становилась жизнь советских людей, еще полнее удовлетворялись их материальные и духовные потребности. Советский народ видит, что коммунизм становится все более и более реальной действительностью наших дней.

Все эти успехи — это плоды героического труда советского народа, результат гигантской организаторской работы Коммунистической партии, неустанной деятельности ее Центрального Комитета, Советского правительства.

Докладчик далее говорит о невиданном в истории росте жилищного строительства в нашей стране. Если в 1954 году, когда состоялось Всесоюзное совещание по строительству, было построено жилых домов общей площадью 32,5 миллиона квадратных метров, то в 1959 году — уже 80,4 миллиона квадратных метров. За один год в стране сооружается теперь жилья почти столько же, сколько за десять довоенных лет.

Сейчас по темпам и об'ему строительства жилищ с нашей страной уже не сможет соревноваться ни одно буржуазное государство; ни одна из этих стран не в состоянии даже мечтать о таком размахе жилищного строительства. Советский Союз занял первое место в мире по количеству сооружаемых квартир на каждую тысячу жителей. В нашей стране теперь строится ежегодно квартир больше, чем в США, Англии, Франции, ФРГ, Швеции, Голландии, Бельгии и Швейцарии, вместе взятых.

Опираясь на успехи в развитии экономики нашей страны, партия и правительство выдвинули великую всенародную задачу — ликвидировать в ближайшие 10—12 лет нужду в жилищах. Эта задача успешно выполняется.

По решению XXI с'езда партии, говорит тов. Кучеренко, мы должны построить за семилетие 15 миллионов квартир. При таких грандиозных об'емах градостроительство приобретает особо важное значение и требует четкой организации планирования, государственного контроля и строжайшего соблюдения градостроительной дисциплины.

Одним из важнейших вопросов градостроительства является проблема зонирования городских территорий в целях наиболее удобного и экономичного их использования. Главные архитекторы городов и авторы генеральных планов обязаны соблюдать принципы всемерной экономии городских земель. В целях экономии городской территории, сокращения коммуникаций и повышения уровня благоустройства целесообразно запретить государственное одноэтажное и двухэтажное строительство домов в значительной части городов, осуществляя преимущественно строительство в виде жилых комплексов 4—5-этажными домами.

За последние годы подавляющая часть жилищного строительства осуществляется на свободных территориях. И это правильно. Однако, подчеркивает тов. Кучеренко, никто не освобождал нас от необходимости работать над наиболее разумными приемами реконструкции старых районов наших городов, имеющих зачастую малоценный, ветхий, дореволюционный жилой фонд.

До сих пор еще пригородная зона рассматривается как нечто обособленное от города. По мнению докладчика, следует установить такой порядок, при котором регулирование всех видов строительства на территории пригородных зон осуществлялось бы горисполкомами.

Очень важным вопросом, продолжает тов. Кучеренко, для улучшения градостроительства и оздоровления наших городов является повышение уровня их инженерного и санитарно-технического благоустройства. Работа по оздоровлению городов — это важнейшее профилактическое мероприятие в борьбе за долголетие советских людей.

На XXI с'езде партии, продолжает докладчик, Никита Сергеевич Хрущев особо подчеркнул значение обобществленных элементов быта для формирования коммунистических форм общежития. Задача всестороннего удовлетворения потребностей семьи и всего коллектива жилого района требует решительного перехода на строительство законченных жилых микрорайонов со всеми элементами культурно-бытового обслуживания.

Значительную часть своего доклада В. А. Кучеренко посвятил вопросам индустриализации работ. Он сказал, что достижения Советского Союза в области развития жилищного и культурно-бытового строительства оказались возможны благодаря широкому применению индустриальных методов. Жилые дома из сборных конструкций массового заводского производства стали в нашей стране преобладающими. Партия и правительство высоко оценили усилия и творческие достижения лучших конструкторов и новаторов в области крупнопанельного домостроения, присвоив высокое звание Героя Социалистического Труда инженерам Н. Я. Козлову, В. П. Лагутенко, А. А. Сусникову и Л. Г. Юзбашеву.

Большую роль в индустриализации массового жилищного и культурно-бытового строительства сыграли типовые проекты жилых домов и общественных зданий. Необходимо уже в 1960—1961 годах создать новые типовые проекты общественных зданий в крупнопанельных сборных конструкциях.

Докладчик подчеркивает, что созданная в нашей стране промышленность сборного железобетона произвела переворот в индустриализации строительства и выдвинула нашу страну в этой области на первое место в мире. Если в 1953 году в стране выпускалось всего 2,4 миллиона кубических метров таких конструкций, то в текущем году только предприятия Москвы выпустят около 2,7 миллиона кубических метров сборного железобетона. А всего в стране в 1960 году будет изготовлено 29 миллионов кубических метров железобетонных конструкций, что в 3 раза превышает об'ем производства этих конструкций в Соединенных Штатах Америки, Англии, Франции и ФРГ, вместе взятых.

Благодаря применению сборного железобетона уровень сборности жилищного строительства повысился в нашей стране за последние пять лет в 1,7 раза, что в свою очередь снизило трудовые затраты примерно на 40 процентов. Индустриализация городского строительства наиболее успешно осуществляется крупными специализированными строительными организациями. Предполагается, что в 1965 году сборность в жилищном строительстве достигнет 70 процентов, а трудоемкость снизится примерно на 50 процентов. Развитие крупнопанельного домостроения должно быть и в дальнейшем нашей генеральной линией в массовом жилищном и общественном строительстве.

Для того, чтобы крупнопанельное строительство получило широкое одобрение населения, отмечает В. А. Кучеренко, необходимо решительно повысить качество сооружения таких домов.

Коснувшись вопросов внутреннего оформления жилых зданий, тов. Кучеренко остановился затем на проблемах проектирования городов. Он сказал, что успешное выполнение градостроительных работ немыслимо без тщательно продуманных и утвержденных генеральных планов и проектов детальной планировки и застройки. Однако фактическое состояние этого дела вызывает серьезную тревогу. Даже такие крупные города, как Свердловск, Новосибирск, Иркутск, Горький, Куйбышев, до сих пор не имеют утвержденных генеральных планов.

В докладе были затронуты вопросы градостроительной дисциплины, градостроительной науки, подготовки кадров.

Заканчивая доклад, В. А. Кучеренко сказал, что советские градостроители всегда должны помнить, что наши города — это та материальная среда, в которой живет, работает и отдыхает советский человек — строитель коммунизма. Эти города должны отражать нашу великую эпоху, наши идеалы, расцвет нашей многонациональной культуры. Дело чести советских градостроителей создать города, которые были бы достойны нашего великого народа, строящего коммунизм.

Содоклад «О состоянии и задачах проектирования городов и внедрении прогрессивных приемов планировки населенных мест» сделал действительный член Академии строительства и архитектуры СССР **Н. В. Баранов.** Он говорит, что цель советского градостроительства — это создание таких городов, которые предоставляли бы населению наиболее благоприятные условия для труда, быта, образования и отдыха.

Крупным городам свойственны серьезные недостатки. Наличие многочисленных промышленных предприятий в них приводит к загрязнению воздуха и водных бассейнов, улицы, перегруженные транспортом, опасны для пешеходов. Поэтому важнейшей проблемой современного градостроительства является регулирование и ограничение роста городов.

В Советском Союзе за последние 20 лет количество городов с населением свыше ста тысяч человек увеличилось с 78 до 123, количество городов с населением свыше 500 тысяч человек — с 11 до 25. Главным средством ограничения роста крупных городов является рациональное размещение промышленных предприятий, энергетических и транспортных об'ектов. Другим важным средством решения этой проблемы может быть создание городов-спутников. Такие города уже строятся под Москвой, Новосибирском и около Баку.

Тов. Баранов отмечает нецелесообразность возведения в крупных городах малоэтажных домов, так как это требует много излишней территории. Он предлагает также разрабатывать комплексные проекты планировки промышленных районов.

Значительное внимание содокладчик уделил современной архитектуре городов, отдельных зданий и сооружений. Он говорит, что архитектура советских городов должна отразить и увековечить яркие особенности нашего времени — эпохи величайших революционных преобразований общества.

Вопросам застройки городов в условиях дальнейшей индустриализации строительства был посвящен содоклад вице-президента Академии строительства и архитектуры СССР **А. В. Власова.** Он подчеркивает, что большие об'емы намечаемого строительства могут быть осуществлены только на основе дальнейшей индустриализации всех работ. Решающее значение в этом имеет развитие типового проектирования.

Оратор рассказывает, что проектные коллективы провели за эти годы большую работу по составлению всей необходимой номенклатуры типового проектирования, в настоящее время принятой и утвержденной для всего массового жилищно-гражданского и индустриального строительства. В новых типовых проектах по сравнению со старыми стоимость квартиры снижена на 35—40 процентов, а стоимость одного квадратного метра жилой площади — на 12—14 процентов.

(Окончание на 2-й стр.).

Когда верстался номер...

Тревожный инцидент

НЬЮ-ЙОРК, 8 июня. (ТАСС). Агентство Ассошиэйтед Пресс передает, что «на военно-воздушной базе «Макгир» (в 110 километрах к югу от Нью-Йорка) произошел пожар, охвативший атомный самолет-снаряд «Бомарк», в результате чего «незначительное количество» радиоактивного вещества распространилось в непосредственной близости.

Сначала официальные представители заявили здесь, что произошел и взрыв и пожар, но позднее они сообщили, что, по полученным ими донесениям, настоящего атомного взрыва не было».

По другим сообщениям, в районе авиабазы были приняты меры по эвакуации военного персонала. Территория вокруг базы в радиусе 8-ми миль оцеплена полицией, и проезд по дорогам закрыт.

Заявление Белого дома

ВАШИНГТОН, 8 июня. (ТАСС). Белый дом официально об'явил, что президент Эйзенхауэр намерен осуществить свой визит в Японию во время поездки по странам Азии.

Представитель Белого дома сделал это заявление, отвечая на вопросы корреспондентов, которые, как сообщает агентство Юнайтед Пресс Интернейшнл, спросили о планах президента в связи с протестами в Японии против этого визита.

Новое злодеяние в ЮАС

ЛОНДОН, 8 июня. (ТАСС). Английская печать сообщает о новой кровавой расправе над африканцами в Южно-Африканском Союзе. По сведениям газеты «Дейли геральд», 7 июня в районе Транскей полиция под прикрытием самолетов и геликоптеров открыла огонь по демонстрантам, протестовавшим против назначения властями ЮАС марионеточных «вождей» племен, в результате чего более 25 человек было убито и около 60 ранено.

ИЗ ПРАКТИКИ ИДЕОЛОГИЧЕСКОЙ РАБОТЫ

СЕКРЕТ РАЗГАДАН

Владимир Викторович Любченко, секретарь парткома, не раз слышал жалобы пропагандистов на то, что некоторые металлурги без особого желания посещают занятия кружков и политшкол. А кое-кто под разными предлогами совсем бросает учиться. В чем секрет? Пропагандистами подобраны грамотные товарищи, многие из них имеют богатый жизненный опыт, умеют с людьми работать. Взять хотя бы Василия Ивановича Тарасова. Техник по образованию, он уже несколько лет ведет кружок по истории КПСС. Рассказывает интересно. Беседы строит на примерах из жизни своего коллектива, города, области. И все равно скучновато проходят собеседования, активность слушателей слаба.

...Вошел Тарасов. Секретарь парткома, ответив на приветствие, спросил:

— Что будешь изучать в этом году со своими кружковцами?

— Вот я и пришел посоветоваться, — ответил Василий Иванович. — Конкретного предложения нет, а думки имеются. А навеял эти думки старый металлург Пудов.

И пропагандист рассказал такой случай.

Среди плавильщиков во время перекура зашел разговор об учебе. Говорили о школе рабочей молодежи, о техникуме, о курсах по повышению квалификации.

— Кто куда, а мы опять с новыми силами да по старой тропе, — как бы между прочим произнес плавильщик Пудов.

— Как это понять? — удивленно спросил плавильщик Мельников. Он знал, что их старший товарищ Иван Данилович Пудов слов на ветер не бросает.

— А вот так. Который уж год, и все одно и то же. Знать теорию каждый коммунист, конечно, обязан. Да и интерес немалый, и польза большая. Но ведь этого мало. Надо же уметь осмысливать и то, с чем постоянно сталкиваешься. Вот, скажем, ты, Виктор, каждый день переносишь не один десяток плиток цинка,— Пудов повернулся к плавильщику Горину. — А знаешь, конкретно, сколько она стоит? И какая из плиток дешевле? Та, что получена в термичке, или наша — дистилляционная? А на сколько дешевле стала теперешняя плитка по сравнению с теми, которые давали в первые годы работы завода?

Иван Данилович не случайно обратился к Горину. Виктор не один год работает с Пудовым, учился у него мастерству плавильщика. На глазах Пудова рос, мужал. Сейчас он — один из лучших металлургов, агитатор, готовится в партию.

— Со временем все узнаем,— уклонился от прямого ответа Виктор.

— Это когда же «со временем»? — не унимался старый коммунист. — Раз ты агитатор, значит обязан знать эти премудрости. Иначе не сможешь вести за собой остальных...

— Что скажешь на это? — обратился к секретарю парткома Тарасов.

Разыскав нужный список, Любченко читал вслух:

— Три мастера, десять плавильщиков, восемь слесарей. Один Быстров со средним. У пяти — начальное, у остальных — шесть, семь классов. Да-а, — произнес он, подводя итоги.— С такой общеобразовательной подготовкой мало кто сможет заниматься в семинаре по изучению конкретной экономики. Ведь в основном самостоятельная работа. Трудновато приходится даже тем, кто имеет среднее.

— Я думал над этим, Владимир Викторович. Семинар — трудно. А вот что-то попроще сделать нужно. Кружок, например, по изучению конкретной экономики. Проводить занятия, собеседования и т. д.

— Кружок, говоришь?

— Да, начальный кружок по конкретной экономике.

— Дельная вещь, — поддержал секретарь парткома. Всегда осторожный с выводами, на этот раз он изменил своей привычке. — Действуй, Василий Иванович. Еще раз побеседуй с каждым. А когда соберетесь для обсуждения, сообщи, пожалуйста, мне.

☆ ☆ ☆

Собрание кружковцев проходило недолго. Как только пропагандист внес предложение в этом году начать изучение конкретной экономики, все дружно согласились.

Начался учебный год. В кружок вошли плавильщики, слесари, газовщики, муфельщики. Явка стопроцентная. Занятия проходят оживленно. Интерес у слушателей к экономическим вопросам огромный. Люди хотят научиться экономно расходовать государственную копейку. А эта наука не сразу дается. И пропагандист тщательно готовился к каждому занятию. Примеры для раскрытия той или иной темы брал непосредственно из жизни своего коллектива, предприятий города. Так, разбирая тему «Управление социалистической промышленностью», Тарасов подробно охарактеризовал структуру управления своего завода, Кемеровского Совета народного хозяйства. Причем эта тема вызвала у металлургов такой интерес, что на изучение ее пришлось потратить не 12 часов, как намечалось, а более 20. А сколько времени отдал пропагандист на индивидуальные беседы! Плавильщик Росторгуев, например, более подробно хочет узнать об отделе технического контроля. Пришлось рассказать.

Тарасов давно на заводе. Был технорукам в дистилляционном, а сейчас работает начальником муфельного цеха. Производство он знает, как свои пять пальцев. Поэтому свободно и доходчиво отвечает на все вопросы кружковцев. И пропагандист почувствовал, что такого тесного контакта со слушателями у него еще не было.

В. И. Тарасов понял: стремление внести свой вклад в общенародную борьбу за досрочное выполнение семилетнего плана потребовало от металлургов более глубоких экономических знаний. Они не хотят больше идти наощупь. Вот откуда такой интерес к экономической учебе.

☆ ☆ ☆

Мерилом работы пропагандиста должна быть не только активность слушателей на занятиях. Это еще полдела. Главное, чтобы люди по-новому стали относиться к труду, друг к другу, активнее участвовали бы в общественной жизни. Что можно сказать о слушателях кружка, которым руководит В. И. Тарасов?

...Идет занятие по теме «Управление социалистической промышленностью». Когда пропагандист рассказал о работе планового отдела, его буквально засыпали вопросами. Как составляется план завода в целом, в отдельности по цехам, почему именно такой план, а не иной, из каких расчетов планируется снижение себестоимости цинка, цинкового порошка и т. д. — вот что интересовало слушателей. Интересовало потому, что хотелось найти резервы для снижения себестоимости металла.

— Резервы есть, — говорит Пудов. — Взять муфели. Их стойкость доведена сейчас в среднем по цеху до 22 суток. А ведь можно стойкость увеличить. Мы на своей печи будем беречь керамику.

В разговор вступает муфельщик Помешкин. Он недавно возглавил комплексную бригаду. Был оправщиком, прессовщиком, стал коммутаторщиком. Словом, Помешкин все операции, кроме составления массы, выполняет хорошо. Он не сторонник готовых рецептов организации труда, ищет сам и приучает к этому других. Эти качества ему дала жизнь, творческая работа, а учеба в кружке обогатила знаниями, приучила смотреть на все трезво, вдумчиво.

— Правильно сказал Иван Данилович: стойкость муфелей можно повысить, — медленно выговаривая слова, начал Помешкин. — До сих пор в дистилляционный цех мы отправляем много муфелей с внутренними посечками. И, как правило, такие муфели выходят из строя в два раза быстрее. Можно ли это избежать? По-моему, можно.

После этого занятия дела в бригаде Помешкина пошли по-другому. Вместо 220 муфелей в смену коллектив бригады стал формовать по 240. Муфелей с внутренними посечками в цех дистилляции стало поступать наполовину меньше прежнего. И это в то самое время, когда бригада осваивала более прогрессивные нормы выработки. Некоторые члены бригады боялись новых норм: заработок, мол, снизится. Но бригадир видел, что для повышения производительности труда есть все условия. На бригадном собрании он заявил:

— Нужно обязательно поломать старые нормы. И это в наших силах. Механизмов стало больше, к тому же каждый из нас сейчас приобрел навыки, ритмичность в работе...

Уверенность бригадира передалась другим. Было решено: в течение месяца освоить новые нормы. И освоили. А что касается заработков, то они не понизились, а повысились почти на столько же, на сколько возросла производительность труда.

А как в дистилляционном? Некоторые здесь небрежно относились к муфелям, конденсаторам. Но вот коммунисты-кружковцы бросили клич: «Беречь керамику! Каждый выведенный из строя муфель ложится на себестоимость цинка!» Этот клич был подхвачен всеми плавильщиками. С каждым днем все меньше и меньше менялось муфелей. А коллектив печи, где работает Пудов, стал использовать один и тот же муфель в течение 25 суток. Такого на заводе не было!

Вот небольшой перечень практических дел тех, кто повышает знания в кружке по изучению конкретной экономики.

— Хорошая форма учебы, и ее надо расширить, — так отозвался о своем кружке Василий Иванович Тарасов.

Б. КОСТРОМСКОЙ.
г. Белово, цинковый завод.

Бригаде Владимира Лебедева из четвертого шахтомонтажного управления было поручено установить металлические фермы кровли на здании нового клуба строителей в Междуреченске. В честь июльского Пленума ЦК КПСС бригада выполнила задание на пять дней раньше срока.

НА СНИМКЕ: монтажники-верхолазы Виктор ПАНЧЕНКО, Федор ВАЛИШИН и Василий ЖИЛЯКОВ.

Фото Евг. Батхина.

Куда девать металл?

В дни, когда в газетах было опубликовано письмо ЦК КПСС «Об экономном расходовании черных металлов в народном хозяйстве», на одном из совещаний в Киселевском горкоме партии раздались голоса:

— Надо навести порядок на площадке Главвтормета. Скоро там металлолом принимать не будут.

Тогда секретарь горкома Г. Е. Щубин заверил:

— Разберемся.

С тех пор времени прошло порядочно. И вот мы на площадке, о которой говорили на совещании. Одна за другой подходят автомашины с ломом.

— Металл везут, — сокрушенно говорит начальник цеха Н. А. Писцов, — а вот куда его девать — ума не приложу.

В самом деле, всюду высятся горы беспорядочно сваленного лома.

Не меньше на площадке и хлама, который не имеет к металлолому никакого отношения: старой резины, коробок от аккумуляторов, ветоши, породы. Откуда это? Вот вагонетки, которые сданы в металлолом с шахты № 12. Они наполовину забиты слежавшейся глиной. Такие же вагонетки привезли из Киселевского стройуправления. Бросается в глаза обилие труб. Везут их на площадку отовсюду: из конторы гидромеханизации, с прокопьевского разреза № 8 и из других мест. И все они загрязнены, забиты землей, камнями.

Кто же виновен во всей этой бесхозяйственности?

Работники цеха и, в частности, т. Писцов, считают виновниками всех бед сдатчиков. Доля правды в этом есть. Доказательство — горы хлама, которые высятся на территории цеха. Его так много, что механизмы буквально утонули в ворохах всевозможного мусора. Не перевелись у нас еще хозяйственники, которым важны не государственные интересы, а тонны, пусть и липовые. С отдельных предприятий отправляют на площадку все, что попадется под руку в надежде, что работники цеха не заметят. Но везут не только хлам. Руководители шахты «Зиминка-3-4» списали в металлолом и доставили на переплавку совершенно новые 10-тонные весы, даже не сняв заводской упаковки!

И, несмотря на это, все же главными виновниками бесхозяйственности, которая процветает на территории, являются руководители цеха, работники областного управления Главвтормета. В цехе немало людей, на которых возложена обязанность контролировать сдатчиков, смотреть за качеством металлолома. Есть для этого десятники, приемщики, есть, наконец, начальник цеха. К сожалению, их «контроль» сводится пока лишь к тому, чтобы списать со сдатчика определенное количество килограммов, если металлолом доставлен загрязненным. На территории цеха металлолом разгружается где попало и как попало. В одну кучу сваливаются канаты и огромные ковши экскаваторов, арматура и редукторы, чугун и сталь. Даже для стружки нет определенного места. Она рассыпана по всей территории цеха.

Работники областного управления, видимо, довольствуются тем, что цех в этом году только один раз не выполнил плана отгрузки металлолома, и сквозь пальцы смотрят на процветающую бесхозяйственность, на то, как в хламе бесследно исчезают многие тонны металла. Беспорядочное складирование металлолома сдерживает его переработку и отгрузку. Сейчас, например, в цехе скопилось около тысячи тонн металла, в то время как остаток не должен превышать 300 тонн.

Мы упоминали уже о разговоре, происшедшем на одном из заседаний в горкоме партии. К сожалению, тревожный сигнал не был услышан. Никто из работников горкома, а также горисполкома так и не удосужился побывать в цехе.

С. ТРОШИН.
(Корр. «Кузбасса»).

Всесоюзное совещание по градостроительству

(Окончание. Начало на 1-й стр.).

А. В. Власов рассказывает о том, что последние годы были периодом отработки конструктивных решений крупнопанельных жилых домов и заводской технологии домостроения. Сооружение таких крупнопанельных домов сокращает трудовые затраты строительства примерно в два раза, уменьшает вес домов в два—три раза, снижает стоимость на 10—15 процентов по сравнению с кирпичными домами.

Оратор ставит вопрос о необходимости создать единую систему для промышленного строительства, сооружения жилых, общественных зданий и сооружений. Эта работа целиком должна быть возложена на академию с широким привлечением научных и проектных организаций. Содокладчик говорит о том, что в настоящее время, когда в республиках основные виды строительства обеспечены новыми экономичными типовыми проектами, главная задача заключается в том, чтобы городские исполкомы, совнархозы, строительные и проектные организации сумели внедрить эти проекты в производство.

А. В. Власов подробно останавливается на ряде недостатков, которые имеют место в жилищном и бытовом строительстве.

В технике, говорит оратор, произошла подлинная строительно-техническая революция, и она, безусловно, прямым образом повлияет на дальнейшее развитие архитектуры.

Первым на вечернем заседании выступил министр здравоохранения СССР **С. В. Курашов.** Он посвятил свой содоклад проблемам благоустройства, озеленения и улучшения санитарного состояния городов.

За последние 5—6 лет, говорит оратор, мощность городских водопроводов в нашей стране увеличилась на 60 процентов. Почти в 40 раз возросло число городов, имеющих канализацию. По существу, совершенно заново создана система энергоснабжения. 260 городов имеют в настоящее время тепловые сети и 235 городов — газоснабжение. Благодаря мощному развитию электрификации страны уже не только города и рабочие поселки, но и многие тысячи сел и деревень получают электроэнергию. Зеленые насаждения преобразили внешний облик большинства населенных мест.

Содокладчик говорит о том, что Коммунистическая партия и Советское правительство неустанно заботятся об улучшении бытовых условий жизни народа. В текущее семилетие на развитие коммунального хозяйства ассигновано 70 миллиардов рублей.

Оратор подчеркивает, что огромную роль в благоустройстве и улучшении санитарного состояния городов играет советское санитарное законодательство — самое прогрессивное в мире. Благодаря повышению благосостояния и культуры советского народа, улучшению дела здравоохранения и проведению санитарно-оздоровительных мероприятий из года в год улучшается состояние здоровья нашего народа, уменьшается заболеваемость. По сравнению с 1940 довоенным годом в СССР в несколько раз снизилась общая смертность и смертность детей. Резко возросла средняя продолжительность жизни советских людей. Основные показатели здоровья населения особенно улучшились за последние 5—6 лет.

С. В. Курашов вместе с тем отмечает, что оздоровительный эффект широко осуществляемых в нашей стране мероприятий по санитарному благоустройству населенных мест был бы неизмеримо выше, если бы местные Советы, совнархозы, органы коммунального хозяйства, предприятия, хозяйственные и общественные организации уделяли этому делу больше внимания.

По докладу и содокладам начались прения.

Председатель Госстроя РСФСР **В. Ф. Промыслов** отметил в своем выступлении, что за годы Советской власти число городов и рабочих поселков в Российской Федерации увеличилось в два раза. Особенно много сделано в области жилищного и культурно-бытового строительства после XX с'езда КПСС.

На основе большого практического опыта и экономических подсчетов, отметил тов. Промыслов, не раз указывалось на необходимость обеспечить сооружение 4—5-этажных жилых домов. И тем не менее в ряде городов Российской Федерации продолжается ничем не оправданное чрезмерное увлечение неэкономичным малоэтажным строительством. Особенно показательны в этом отношении города Горький, Ростов-на-Дону, Ярославль.

В связи с задачей сокращения малоэтажного строительства оратор считает нецелесообразным продолжать строительство в Российской Федерации 120 комбинатов для производства деревянных домов. Чтобы перевести жилищное строительство на индустриальные рельсы, сказал тов. Промыслов, надо принять все меры к скорейшему завершению строительства заводов крупнопанельного домостроения.

Интересные примеры застройки и благоустройства города Киева привел его главный архитектор **Б. И. Приймак.** Во время оккупации гитлеровцы разрушили жилой фонд города на 40 процентов и уничтожили многие общественные здания, промышленные предприятия и другие сооружения. К 1950 году киевляне почти заново отстроили свой родной город, украсили улицы и магистрали прекрасными зданиями, пышной зеленью.

В настоящее время в Киеве все жилые и культурно-бытовые здания сооружаются только по типовым проектам из сборных конструкций и деталей. В прошлом году, например, 75 процентов домов были возведены из блоков. Теперь строители переходят к сооружению зданий из более прогрессивных конструкций — крупных керамзитовых и пенобетонных панелей. 200 тысяч квадратных метров площади киевляне получат в таких домах уже в 1960 году.

В городе заканчивается сооружение трех крупных домостроительных комбинатов. В общей сложности они должны выпускать 400 тысяч квадратных метров жилья в год. Всего за семилетие в столице Украины намечено построить 5,2 миллиона квадратных метров новой жилой площади, или 170 тысяч благоустроенных квартир.

Выступает **В. А. Каменский,** главный архитектор города Ленинграда.

— Сегодня мы вправе заявить, — говорит он, — что, выполняя решения XX и XXI с'ездов партии в области градостроительства, мы стоим на правильном пути и что ликвидация недостатка в жилищах стала делом реальным уже в недалеком будущем.

Оратор отмечает, что в этом году ленинградские строители возводят около 30 тысяч квартир. Основная масса жилых домов в городе строится высотой в пять этажей. Причем 97 процентов всего жилищного строительства осуществляется по типовым проектам. В ближайшие три года об'ем полносборного домостроения возрастет до 80 процентов.

В. А. Каменский вносит предложение перейти к комплексному планированию капитальных вложений на городское строительство и хозяйство.

О жилищном строительстве в Советской Белоруссии рассказал председатель Госстроя БССР **В. А. Король.** За 15 лет, сказал он, городской жилой фонд республики возрос почти в 4 раза и превышает сейчас довоенный в 1,6 раза. В колхозах построено 644 тысячи домов.

Оратор ставит ряд вопросов городского строительства, требующих решения. Он указывает, что работа над генеральным планом города должна осуществляться на месте, при активном участии главного архитектора.

Авторы проектов наиболее крупных монументальных сооружений и об'ектов экспериментального строительства должны работать на стройках, осуществляя свой проект, а затем, обогащенные практикой, возвращаться снова к проектной работе.

О преимуществах крупнопанельного домостроения говорил главный инженер архитектурно-планировочного управления Москвы **В. П. Лагутенко.** Такие дома в 2—3 раза легче кирпичных, сооружаются они быстрее при меньших затратах труда.

Тов. Лагутенко подчеркнул, что даже сегодня, когда строители располагают относительно небольшим ассортиментом конструктивных деталей, можно создать разнообразные по внешнему облику как отдельные дома, так и целые комплексы зданий.

Слово предоставляется председателю Свердловского горисполкома **И. И. Муравьеву.** Только за последние два года, говорит он, жители Свердловска получили 740 тысяч квадратных метров новой жилой площади, построены десятки школ, школ-интернатов, детских садов, яслей и других культурно-бытовых зданий. Большие работы проведены по благоустройству и озеленению города. Сейчас широкое развитие получает индустриальное домостроение. В текущем году в Свердловске предусмотрено построить жилые дома из крупных панелей общей площадью сто тысяч квадратных метров.

Далее тов. Муравьев отметил существенные недостатки в реконструкции города.

Бригадир монтажников треста Мосстрой № 3 **Г. В. Масленников** говорит о том, что строители, как и все советские люди, являются горячими поборниками мира и дружбы между народами.

— Мы благодарим нашу родную Коммунистическую партию и Советское правительство, Никиту Сергеевича Хрущева, заявил Г. В. Масленников, за неутомимую борьбу за мир и единодушно одобряем миролюбивую внешнюю политику Советского правительства.

Вечернее заседание заканчивается. 8 июня совещание продолжало свою работу.

(ТАСС).

НОВОСТИ ТЕХНИКИ

УСОВЕРШЕНСТВО ВАННЫЕ ПРИЦЕПЫ созданы на Балашовском машиностроительном заводе. Два из них — полуторатонный и шеститонный проходят испытания. Большие прицепы могут сбрасывать груз на три стороны. Тормоза и под'емники их работают от гидравлической системы трактора.

Кузов шеститонного прицепа установлен значительно ниже, чем у старых образцов. Это облегчит погрузку. Прицеп имеет особые кронштейны для раскладывания бортов в горизонтальное положение. При перевозке соломы и сена это позволит увеличить площадь погрузки.

☆ ☆ ☆

ЗЕРНОСУШИЛКА беспрерывного действия для работы на самоходном комбайне «С-4» сконструирована инженерами Министерства сельского хозяйства Белорусской ССР. Зерно проходит через два вращающихся барабана, где в течение 10—12 минут сушится потоком воздуха, нагретым от радиатора мотора.

Этого тепла достаточно, чтобы снизить влажность зерна с 20 до 14 процентов. При более высокой влажности воздух дополнительно нагревается факелом форсунки, работающей от топливного насоса.

Вес комбайна после установки сушильного агрегата увеличивается всего лишь на сто килограммов.

☆ ☆ ☆

ОПЫТНУЮ ПАРТИЮ универсальных колесных тракторов «Т-30» усовершенствованной конструкции для работы на повышенных скоростях изготовил Липецкий тракторный завод. Рабочие скорости их увеличены до 10 километров в час, а транспортные — до 26. Новая машина предназначена для комплексной механизации трудоемких работ в сельском хозяйстве и главным образом для ухода за пропашными культурами.

Положение об общественных советах при медицинских учреждениях

Как известно, при больницах, поликлиниках, диспансерах, родильных домах, женских и детских консультациях, санаториях и других медицинских учреждениях создаются общественные советы в составе 7—25 человек.

Недавно ВЦСПС и Министерство здравоохранения СССР утвердили положение о деятельности этих советов. В нем, в частности, говорится, что представители в состав общественного совета выдвигаются партийными, профсоюзными и комсомольскими организациями предприятий и учреждений, обслуживаемых данным медицинским учреждением.

Общественный совет участвует в разработке и осуществлении мероприятий по созданию необходимых условий для лечебной, профилактической и санитарно-гигиенической работы медицинского учреждения; рассматривает текущие и перспективные планы его работы, принимает участие в общественном контроле за санитарным состоянием производственных, бытовых помещений, торговых организаций и предприятий общественного питания; оказывает помощь органам здравоохранения в проведении санитарной пропаганды.

Общественный совет имеет право вносить в вышестоящие партийные, советские, хозяйственные и общественные организации предложения по вопросам, обеспечивающим улучшение деятельности медицинского учреждения.

(ТАСС).

СОВЕТЫ СПЕЦИАЛИСТА

БЫСТРО, ДЕШЕВО, ЭФФЕКТНО

Обязательства овощеводов на этот год — получить в среднем по области картофеля не менее 120, овощей — 130 центнеров с гектара. Возможна ли в наших условиях такая урожайность?

Опыт передовых специализированных совхозов говорит: вполне возможна. Никаких особых условий в совхозах «Забойщик», «Новостройка», им. Чкалова нет. Земли тут не лучше и не хуже, чем в большинстве хозяйств области, погодные условия, конечно, одинаковые со всеми. Однако в прошлом году в «Забойщике» собрали овощей в среднем по 155, в «Новостройке» — по 166, в совхозе им. Чкалова — по 178 центнеров с гектара. При этом себестоимость килограмма овощей в первом составила 37 копеек, во втором — 27, в третьей — 25 копеек.

Но есть и другие показатели. Например, совхоз «Бурлаковский» собрал со всей площади овощей по 40 центнеров с гектара, а себестоимость их здесь составила 1 руб. 12 копеек килограмм, или в 4 раза выше, чем в передовых хозяйствах. В совхозе «Судженский» моркови вырастили только 26 центнеров на гектаре.

Овощи требуют высокой культуры земледелия, любят чистые, хорошо обработанные почвы. Сорная растительность — злейший враг овощных культур. Стало быть, борьба с сорняками — важнейшее условие для высокого урожая овощей. И если предпосевной обработкой все сорняки уничтожить не удалось, надо уничтожить их прополкой. Вручную эту работу вести — много людей надо.

Между тем сейчас для борьбы с сорняками в посевах овощных культур найдены химические способы. В частности, прополку моркови можно проводить путем опрыскивания растений тракторным керосином, а на посевах лука используется для этого раствор технической серной кислоты.

Совхозы «Новостройка» и «Забойщик» успешно используют керосин для уничтожения сорняков на посевах моркови. Положительное действие этого приема подтверждается и опытами Кемеровской государственной сельскохозяйственной опытной станции.

Мы на станции в полевых условиях испытывали двукратное опрыскивание посевов керосином при нормах расходования его на 1 га по 100, 200, 300 и 400 кг.

Посевы моркови обрабатывали в фазе появления 3—4 настоящих листочков, в сухую солнечную погоду.

Из сорных растений на посевах преобладали: ширица, лебеда, гулявник, пастушья сумка. При норме керосина 100 кг на гектар было уничтожено только 20 процентов сорняков, при норме в 200 кг — 27,2, при расходовании 300 кг — 67,5 процента, а 400 кг — 85 процентов сорняков.

Более губительным тракторный керосин оказался для ширицы и лебеды. После опрыскивания через 50 минут началось скручивание листочков, а через полтора часа их края стали засыхать, к вечеру верхушки ширицы и лебеды нагнулись вниз.

До опрыскивания рядков моркови не было видно из-за сорняков, а через день они стали хорошо заметными, и уже можно было проводить междурядную обработку тракторным культиватором с хорошо отточенными лапками. Через 5—6 дней после обработки сорняки почернели и засохли. На морковь же керосин не оказал действия, если не считать снижения интенсивности зеленой окраски ботвы. Однако через 5—7 дней эти признаки исчезают, и морковь снова приобретает зеленую окраску.

Обычно морковь высевается рано. Иногда до ее всходов посевы покрываются сплошными сорняками. В этом случае не надо ожидать всходов моркови, немедленно провести опрыскивание сорняков керосином из расчета 300—400 кг на гектар. Вторую обработку (если она потребуется) надо провести, когда у моркови будет 2—4 настоящих листочка.

Прополка посевов моркови тракторным керосином дает значительную экономию в рабочей силе и средствах. Так, если при прополке ручным способом за весь сезон затрачивается 50 человеко-дней, то при своевременной обработке керосином с ручной прополкой оставшихся сорняков после опрыскивания — 5 — 6 человеко-дней на гектар.

А теперь о прополке посевов лука и чеснока. Мы испытывали для этой цели несколько гербицидов — тракторный керосин, поваренную соль, техническую серную кислоту.

От применения тракторного керосина погибли не только сорняки, но и культурные растения. Поваренная соль также положительных результатов не дала. А вот 3—5-процентный раствор технической серной кислоты из расчета 900 литров приготовленного раствора на гектар оказался эффективным.

Из сорных растений в посевах преобладали: ширица, лебеда, жабрей, мышей, гулявник и другие.

Работу проводили ранцевым и тракторным опрыскивателями по мере появления сорняков. Лук-репку опрыскивали в течение лета три раза, а чеснок — два.

До опрыскивания трудно было увидеть в зарослях сорняков рядки лука и чеснока, а через два—три часа после прополки они стали хорошо заметны, и через 4—5 дней сорняки засохли.

Очень чувствительными к раствору технической серной кислоты оказались: ширица, лебеда, жабрей. Ширицы погибло от 95 до 99 процентов, жабрей и лебеда погибли полностью. Такой злостный сорняк, как мышей (семейство злаковых), очень устойчив и совершенно не погибает. Повреждения чеснока и лука от применения раствора технической серной кислоты практически не было.

При ручной прополке лука и чеснока затраты на гектар составляют около 600 рублей, тогда как при обработке раствором технической серной кислоты они не превышают 35 рублей.

При работе с кислотой надо следить за исправностью аппаратуры, добиваться сильно раздробленной струи.

Борьба с сорняками на посевах овощных культур химическим способом резко повышает урожайность, уменьшает затраты труда на прополку и, следовательно, снижает себестоимость овощей.

И. МАЛЕВ,
зав. отделом картофелеводства и овощеводства Кемеровской государственной сельскохозяйственной опытной станции.

НАВСТРЕЧУ ПЛЕНУМУ ЦК КПСС

Передовая технология и отсталые настроения

В статье «Проекты и действительность» (газета «Кузбасс» от 2 марта с. г.) горные инженеры А. Федоров, К. Воронов и профессор П. Кокорин утверждают, что проектные показатели по производительности труда, себестоимости, потерям угля в недрах и расходу материалов на действующих гидрокомплексах Кузбасса не освоены, главным образом, потому, что в разработанных институтом ВНИИГидроуголь проектах допущен ряд просчетов.

Улучшение качества проектирования — дело, бесспорно, важное и необходимое, особенно для новой технологии гидравлической добычи угля, намеченной к внедрению в течение семилетки в широких масштабах.

Но авторы статьи под видом критики отдельных недостатков проектов пытаются доказать, что в технологии гидродобычи якобы не отработаны важнейшие процессы.

Думается, что выводы эти не обоснованы.

☆ ☆ ☆

Действительно, после перехода на отработку нижних подэтажей пластов с более крепкими углями напор воды, развиваемый насосом «АЯП-300», оказался недостаточным для эффективной гидроотбойки. Поэтому применили взрывные работы для частичного, а затем и полного рыхления угольного массива. Это не уменьшает, а, наоборот, увеличивает производительность гидромонитора, так как работа струи воды здесь сводится по существу к смыву угля. Хронометражные наблюдения на гидрошахте «Полысаевская-Северная» показали, что на смыв тонны угля, отбитого взрывными работами, затрачивается не более трех минут. Производительность гидромонитора при технически грамотном ведении взрывных работ, экономном расходовании воды только на смыв угля достигает 120—180 т в смену.

Так что производительность гидромонитора низка не потому, что «...не оправдана идея однооперационности при гидроотбойке...», а из-за недостаточного напора воды. Просчет, допущенный проектировщиками в 1954 году, исправлен применением буровзрывных работ для отбойки угля.

В проектах новых гидрошахт предусмотрены центробежные высоконапорные насосы «12НВГ», сконструированные нашим институтом специально для работы на грязной оборотной воде с дебитом 800 кубометров в час и напором 900 м. К сожалению, два таких насоса уже более года изготовляются на Бобруйском машиностроительном заводе. Для обеспечения высоких напоров воды могут использоваться осевые насосы типа «ОН-7», изготовляемые Сумским заводом. Они уже испытаны в нефтяной промышленности и по своим характеристикам удовлетворяют требованиям гидроотбойки.

Имеются и большие возможности снижения потерь угля в недрах, которые на действующих гидрокомплексах непомерно велики. Главная причина этого — злоупотребление взрывными работами. При правильной организации и обеспечении надлежащего контроля за работой мониторщиков потери можно снизить в полтора—два раза. Это доказано работой бригад сотрудников института на шахтах «Зиминка-3-4», «Красногорская» и «Полысаевская-Северная».

Применение высоконапорной гидроотбойки исключает необходимость взрывных работ и значительно сократит потери угля.

Мы и в дальнейшем будем трудиться над внедрением систем разработки без крепления выработанного пространства или с применением облегченных видов крепи, т. к. это направление, по нашему мнению, наиболее эффективно. На «Полысаевской-Северной» в виде опыта заканчивается отработка десяти заходок с креплением сбоек деревянными анкерами. Эксплуатационные потери угля снижаются с 40 до 15—20 процентов.

Но это не означает, что институт ВНИИГидроуголь игнорирует «..применение других систем, освоенных и испытанных в Кузбассе». Мы составили проекты ряда систем разработки (щиты, гибкое перекрытие и др.), но только в текущем году начаты их испытания. ВНИИГидроуголь приветствует любую инициативу комбината, трестов, шахт в этом важном деле, что поможет успешно выполнить задание правительства по внедрению гидродобычи в Кузбассе.

Успешно решается проблема удаления влаги из товарного угля. В проектах новых гидрошахт предусмотрены более мощные и совершенные центрифуги для обезвоживания угля класса +0,5 мм. Весь уголь крупностью менее 0,5 мм будет поступать на сушильную установку. Уже закончены промышленные испытания центрифуг «УЦМ-2» и «УЦМ-3», они работают хорошо. Задача состоит в том, чтобы организовать на Киселевском машиностроительном заводе серийное изготовление их в текущем году.

☆ ☆ ☆

Кузнецкий бассейн, на шахтах которого впервые применена гидродобыча в промышленных масштабах, имеет все возможности и об'ективные условия для того, чтобы и в дальнейшем быть впереди других бассейнов страны по широкому развитию нового прогрессивного способа. Но ведущее положение нашего бассейна в этом деле может быть сохранено и упрочено при условии **коренного изменения отношения руководителей угольной промышленности области к гидродобыче** и осуществления ряда неотложных мер.

Народнохозяйственная эффективность новой технологии уже доказана. Оснащенные малопроизводительным и теперь уже устаревшим оборудованием действующие, по сути дела экспериментальные, гидрокомплексы выдают на-гора уголь с меньшими затратами труда и материально-технических средств. Внедрение гидродобычи в очень скромных масштабах (1,4 процента к общей) позволило «Кузбассуглю» в прошлом году уменьшить фактические затраты на 20 млн. рублей, сократить потребность рабочих на 630 человек и сэкономить около 40 тысяч кубометров крепежного леса.

Однако задание по добыче угля гидравлическим способом в минувшем году выполнено всего лишь на 60 процентов, а за I квартал текущего года — только на 77 процентов, выдано 332 тысячи при годовом плане 1850 тысяч тонн. Такое отставание недопустимо, тем более, что никаких «оправдывающих причин» нет. Надо только комбинату усилить спрос за выполнение плана гидродобычи, улучшить организационно-техническое руководство работой гидрокомплексов и материальное снабжение.

Нельзя мириться с тем, что на «Полысаевской-Северной» устранимые потери рабочего времени достигают 50 процентов. Не лучше положение с организацией труда и на участках гидродобычи остальных шахт.

Одновременно с освоением проектных мощностей необходимо еще в этом году пересмотреть проекты действующих гидрокомплексов с тем, чтобы значительно (в 1,5—2 раза) увеличить здесь добычу, заменив экспериментальное оборудование на более мощное и совершенное; на это потребуются сравнительно небольшие капвложения. Такое мероприятие обеспечит освоение проектных показателей по производительности труда и себестоимости угля и создаст реальные возможности выполнения повышенного задания по гидродобыче в об'еме 2600 тысяч тонн в 1961 году.

Особенно большую тревогу вызывает выполнение плана строительства и ввода в действие новых мощностей гидродобычи. За 4 месяца комбинатом «Кузбассшахтострой» он реализован лишь на 53,5 процента. Крайне мало заботится о расширении гидродобычи комбинат «Кузбассуголь». По инициативе его руководителей, например, совнархоз отменил перевод на новую технологию строящихся Бирюлинских шахт №№ 1 и 2 общей мощностью 3,0 млн. тонн, намеченных к вводу в 1964 году, и заменил их не начатыми строительством гидрошахтами «Распадская-1» и «Томь-Усинская» № 9-10, которые будут сданы в эксплуатацию после 1965 года.

Это происходит, по нашему мнению, потому, что руководство комбината «Кузбассуголь» (тт. Быстров и Линденау) еще не признает гидравлическую технологию добычи генеральным направлением дальнейшего развития угольной промышленности, единственным из существующих в настоящее время средством, кроме открытых работ, быстрого и резкого под'ема производительности труда шахтеров и снижения себестоимости топлива.

Уместно отметить, что и управление машиностроительной промышленности совнархоза (тт. Фролов и Брындин) пока с энергией, достойной лучшего применения, всячески пытаются уклониться от специализации заводов на изготовлении оборудования для гидродобычи.

ВНИИГидроуголь часто критикуют, что он якобы «монополизировал» разработку всех вопросов дальнейшего развития и совершенствования технологии гидравлической добычи угля. Это, мягко выражаясь, явное заблуждение. Достаточно сослаться на утвержденный план научно-исследовательских и проектно-конструкторских работ нашего института на 1960 год, в выполнении которого участвуют 57 организаций (институтов, машиностроительных заводов и шахт).

Однако этого недостаточно. Мы считаем необходимым включить в план работы таких организаций, как КузНИУИ, Кемеровский горный институт, Сибгипрогормаш, Кузбасгипрошахт, ВостНИИ, конкретные вопросы, связанные с дальнейшим развитием и совершенствованием технологии гидродобычи. Почему бы КузНИУИ не взять на себя разработку и внедрение уже испытанных систем разработки (щиты, гибкое перекрытие и др.) с применением гидромеханизации? А разве институт КузНИИШахтострой не может разработать и внедрить на строящихся гидрошахтах схемы скоростной проходки горных выработок с облегченными видами крепи?

Институт горного дела Сибирского отделения Академии наук СССР может оказать действенную помощь в изучении горного давления при существующих и проектируемых системах разработки и определении оптимальных параметров их для различных условий Кузбасса. ВостНИИ следовало дать обоснованный прогноз газообильности пластов новых месторождений, намеченных к разработке гидравлическим способом, и подготовить типовой проект дегазации. Разработка конструкций новых машин, промышленные испытания и доводка их до серий ждет активного участия Сибгипромаша и СКБ машиностроительных заводов.

Пока же, к сожалению, большинство этих организаций и институтов стоят в стороне от большого и важного дела развития гидродобычи в Кузбассе. Поэтому ВНИИГидроуголь вынужден браться за решение всех вопросов, выдвигаемых жизнью, и из-за недостатка сил зачастую срывает выполнение многих работ в установленный срок, за что его справедливо критикуют. Так, например, происходит с рабочим проектированием сушильной установки Беловской ГРЭС, которое мог бы в более короткий срок выполнить Кузбассгипрошахт, располагающий в шесть раз большим числом проектировщиков, или ЦОФ Байдаевского гидрорудника.

Пора привлечь к активному участию в разработке технологии гидродобычи и ее дальнейшем развитии все научные и проектно-конструкторские силы, имеющиеся в Кузбассе. Это позволит быстрее и успешнее выполнить указание XXI с'езда КПСС о широком внедрении этого эффективного способа добычи угля.

А. ДЕМЧУК,
главный инженер института ВНИИГидроуголь.

Атомоход „Ленин“ ведет ледовую разведку

Ослепительное солнце бьет в глаза. За бортом снежная равнина. Из иллюминаторов атомохода «Ленин» видны хаотические нагромождения торосов, темно-синие прогалины озер. В Арктику пришла весна.

Сейчас, когда атомоход «Ленин» ведет свою первую ледовую разведку в полярном бассейне, в портах идет погрузка судов. Раньше арктическая навигация начиналась позднее, когда вскрывались проливы. В нынешнем году с помощью ледокола «Ленин» суда пойдут намного раньше.

Вот и сегодня корабль прокладывает путь во льдах, достигающих метровой толщины. Скорость движения высокая. На счетчике в ходовой рубке стрелки держатся на цифрах 12—14. Временами скорость снижается до 8—6 узлов. Это значит — стальная грудь ледокола крушит спаянные громады торосов.

У ледокола есть крылатые помощники. Получено сообщение, что прилетит воздушный разведчик, совершающий облет Карского моря.

Серебристый «ИЛ» появился неожиданно. Совершив приветственный круг, самолет заходит с кормы. От него отделилась полоска шнура и увлекаемая контейнером с упакованной в нем картой ледовой разведки падает на палубу.

Одновременно с ходового мостика руководители экспедиции, капитан атомохода Павел Акимович Пономарев ведут по радио разговор со специалистами ледовой разведки, находящимися на самолете.

Идут размеренные судовые будни. Научные сотрудники Арктического и Антарктического института Д. Д. Максутов, И. Г. Петров, Ю. Н. Попов и другие готовятся к исследовательским работам. На палубу выносят ящики с различным оборудованием. Мы видим установленный на полозьях мотобур. На под'емной стреле укрепляют красные клещи, напоминающие клешни громадного краба. С их помощью будут поднимать глыбы льда для последующего исследования.

Корабль замедляет ход среди заснеженного поля. Останавливается.

У борта ледокола становится людно. На льду начали свои работы исследователи. Вгрызаясь в лед, трещит мотобур.

Выход на лед разрешен всем свободным от вахт. И вот по сверкающему снеговому покрову к ближайшим торосам устремились лыжники. По судовому радио передают об'явление, что возле левого борта состоится товарищеская встреча по футболу между командой центрального отсека и «сборной» остальных служб. Трибуны для зрителей — верхняя палуба.

Нашлись любители и позагорать. Они превратили причудливый ропак, находившийся недалеко от ледокола, в полярный солярий.

...Работы закончены. Пустеет утоптанная следами человеческих ног льдина. Поднимается трап. Атомоход, сокрушая льды, идет дальше на северо-восток. Специалисты, находящиеся на борту корабля, дают высокую оценку ледовым качествам арктического флагмана.

В. ДМИТРИЕВ.
(Спец. корр. ТАСС).

ВОЗМУЖАЛИ В ТРУДЕ

Вэти дни, когда выпускники нашей школы сдают экзамены, мне вспоминаются первые шаги, связанные с переходом на одиннадцатилетнее обучение. Они были сопряжены с немалыми трудностями.

Нам хотелось сохранить наш ученический коллектив, но рассказать ребятам что-либо конкретное о профессиях, которые должна была дать им школа с производственным обучением, не могли, т. к. и сами учителя имели о них смутное представление.

После общего собрания двух десятых классов, где выступил тов. Люленков, главный механик Кузнецкого комбината, в цехах которого должны были получать рабочие профессии ребята, состоялись общие классные собрания, разговоры в семье. Все бросились искать книги о токарях, литейщиках-модельщиках, сварщиках. Ребята обоих классов дружно, за исключением лишь двух девочек, решили перейти на одиннадцатилетнее обучение и овладеть рабочими специальностями.

Много вопросов встало перед классным руководителем: нужно было следить, чтобы на заводе ребят не оставляли без дела, чтобы каждый день они выполняли какую-то работу, постоянно чувствовали, что приносят пользу.

Но в то же время нельзя было допустить, чтобы у них пропал интерес к учению.

Были трудности в приобщении учащихся к труду. Вспоминаю случай, который произошел со Стафеевым. Он пришел к нам в 10-й класс из другой школы. Первый же воскресник показал, что к труду он не только не приучен, но даже стыдится его. На заводе сначала тоже сидел без дела, развлекался разговорами. Тогда ребята класса потребовали, чтобы он вышел к доске и об'яснил свое жизненное «кредо» и почему он пришел в нашу школу, если не любит труд.

Разговор был серьезным, но особенного впечатления на Стафеева не произвел. Через несколько дней в школе состоялся новый воскресник. Юноши вначале выполнили трудную физическую работу, а потом стали помогать девочкам мыть полы и панели. Стафеев опоздал и не пожелал мыть полы, заявив, что такая работа «не для него». Класс заставил его работать вместе со всеми.

Со Стафеевым пришлось еще много работать, чтобы привить ему желание принимать активное участие в общественно-полезном труде. Во время ремонта школы он уже работал лучше, т. к. был в паре со старательным учеником, и отставать ему было неудобно. Экзамен сдал на «хорошо» и получил 4-й разряд.

В классе мы не раз беседовали об отношении к труду. Помогли нам статьи из «Комсомольской правды» «О любимом труде и любимой профессии». У ребят выросло чувство ответственности за дело, которое им доверяли. Вот, например, что написала в своем сочинении на эту тему Рудакова: «...Но вот, подсчитав витки, обнаруживаю, что нескольких у меня не хватает. Внутри все похолодело. Сбиваясь, несколько раз пересчитываю витки, надеюсь, что просто ошиблась в подсчете. Убедившись, что сделала брак, отложила секцию в сторону, решила про себя, что пока не буду говорить об этом, а потом как-нибудь исправлю брак.

В это время мастер подошла к столу и взяла готовые секции. Когда я взглянула на то место, где лежала бракованная деталь, мне стало жарко: секции на столе не было...

Я сидела не шелохнувшись, ожидала почему-то, что сейчас подойдет она (тетя Нюся), возьмет у меня шаблон и больше никогда не доверит мне никакой работы. Но прошла минута, другая. Очевидно, мастер полностью доверилась мне. Но это было еще хуже... Только тут я почувствовала, какая большая ответственность ложится на совесть рабочих... Я побежала к мастеру и рассказала правду о моем статоре...

Теперь я работаю очень внимательно, стараюсь делать все верно и точно. Я счастлива, что частица и моего труда вливается в общий труд строителей коммунизма».

Учащиеся, попав на завод, вошли в новый коллектив, но не все в его жизни было приемлемо для нас. Мы беседовали с мастерами, рабочими, комсоргами цехов. В школе провели диспут «О чести и достоинстве», который прошел бурно и вылился в большой разговор о том, какой должна быть всесторонне развитая личность — строитель коммунизма.

Ребята крепко критиковали тех, кто позволял себе употреблять резкие, грубые слова, неуважительно относиться к девушкам. Досталось и бесстрастным наблюдателям таких фактов.

В первое время на заводе учащиеся стремились во всем казаться взрослыми, даже в одежде. Разговоры на эту тему помогли юношам и девушкам сохранить скромность в одежде, не забывать о школьной форме, с гордостью носить ее.

Вопросы дружбы и любви тоже вызывали у нас большие откровенные разговоры. Ведь моим воспитанникам по 18—19 лет, к некоторым из них приходит настоящее, большое чувство. В это время надо быть особенно чутким старшим другом, не сломать хрупкие юношеские души, воспитать, зародившееся чувство так, чтобы оно помогало им, делало их лучше. Иногда удавалось помочь серьезным, взрослым разговором, подсказать, что может не понравиться в ней или в нем, что нужно сделать, чтобы заслужить любовь.

А такой вопрос, как проведение вечеров, — разве мог он не затронуть выпускников? В прошлом году произошел такой случай: наших десятиклассников пригласили на домашний вечер — «складчину», где было много вина и ничего по-настоящему веселого. Новый год мы решили встретить вместе. Это получился хороший, дружный вечер. Каждый был занят в его подготовке, каждый заинтересован в том, чтобы веселье не угасало ни на минуту. Они убедились — настоящая веселость не определяется вином.

Старшеклассники не любят, когда их опекают, но в тактичном постоянном наблюдении они нуждаются. Подошла пора первой получки. Как же тут не посоветовать, что купить на первые деньги, заработанные собственным трудом? Конечно же, лучше всего подарок маме! Работать пришлось и с родителями, т. к. некоторые из них неверно считают: пусть, мол, что хотят, то и делают с деньгами — их это дело. А ребят следует с первого дня приучать отдавать заработную плату в семью.

В перестройке обучения, в приближении его к жизни большую роль играют экскурсии. Они должны расширить кругозор учащихся, помочь практически понять комплекс металлургического производства: как и из чего получается сталь, изучить сырьевую базу комбината. При посещении рудника ребята с интересом рассматривали механизмы, сравнивали с тем, что они видели на заводе, интересовались бригадами коммунистического труда. Главному плановику рудника задали много конкретных вопросов. И, как результат поездки, в школе появились фотоснимки, коллекции, рисунки, сочинения.

Участие в производстве материальных ценностей изменило отношение учащихся к труду, к жизни вообще, повысило требовательность к себе. Производственный опыт позволил учащимся глубже понять красоту самого процесса общественного труда, красоту облика трудового человека. Это способствует формированию коммунистического мировоззрения.

Учащиеся стали более активными в общественной жизни школы и завода. Раньше десятиклассников освобождали от постоянных общественных поручений, а теперь наши выпускники являются активными участниками и запевалами хороших дел в общественной жизни и школы, и завода. В соревновании по всем видам внеклассной работы наш класс держал первенство. И учатся ребята хорошо. В четвертях не было отстающих. Сдали первый экзамен. Пять человек получили пятерки, 18 — четверки. На заводе все получили четвертый разряд. После окончания школы 20 человек пойдут работать на производство.

Соединение обучения с производительным трудом дает хорошие результаты. «Лишний» год оказывается не лишним. Юноши и девушки готовы к тому, чтобы принять участие в общественно-полезном труде. В труде они выросли, окрепли, возмужали.

Т. КОЛЕСНИЧЕНКО,
классный руководитель одиннадцатого класса школы № 26 г. Сталинска.

Книжная полка

«АГРЕССОРОВ К ПОЗОРНОМУ СТОЛБУ»

Книга с таким названием недавно поступила в магазины Книготорга и потребкооперации нашей области. В ней напечатаны подробные материалы, раскрывающие правду о провокационном вторжении американского самолета в воздушное пространство СССР.

В книге приводятся выступления Н. С. Хрущева, А. А. Громыко и А. А. Гречко на пятой сессии Верховного Совета СССР, речь Н. С. Хрущева на приеме в чехословацком посольстве 9 мая 1960 г., ноты протеста Советского правительства правительствам США, Турции, Пакистана, Норвегии, материалы пресс-конференций, заявления госдепартамента США, секретаря госдепартамента США К. Гертера и президента США Эйзенхауэра, многочисленные выступления американских и английских общественных деятелей в связи с этой беспримерной агрессией.

ОТВЕТЫ НА ВОПРОСЫ ЧИТАТЕЛЕЙ.

ЗЕМЛЕТРЯСЕНИЕ В ЧИЛИ

Многие наши читатели просят рассказать о землетрясении в Чили и его последствиях. Отвечаем на этот вопрос.

Чилийское землетрясение, начавшееся 21 мая, было одним из самых грозных и разрушительных за последние годы.

Международная шкала землетрясений состоит из 12 баллов, причем уже землетрясение в 9 баллов считается опустошительным: разрушаются каменные дома, сдвигаются с места и опрокидываются памятники, поверхность земли прорезают трещины. Землетрясения в 10 баллов называют уничтожающими. Они не только рушат здания и мосты, повреждают насыпи и плотины, но рвут трубопроводы, искривляют железнодорожные рельсы, на каменной и асфальтовой мостовой вызывают складки и трещины. Землетрясение в 11 баллов — это катастрофа. А землетрясения в 12 баллов вообще не выдерживает ни одно сооружение. Изменения в почве достигают громадных размеров. Возникают сдвиги, сбросы, разрывы земной коры, обвалы скал, оползни. Именно такое землетрясение и разразилось в далекой южноамериканской стране Чили.

Вот что рассказывает в газете «Известия» за 1 июня о страшных разрушительных последствиях этого землетрясения чилийский журналист Серхио Вильегас:

«На рассвете 21 мая землетрясение опустошило провинции Нубле, Консепсьон и Араукo. 22 мая второе землетрясение и гигантская буря на океане обрушились на южные районы Чили. Тринадцать провинций из 24, которые входят в состав страны, опустошены.

Согласно правительственным сведениям, погибло пять тысяч человек. Не исключена возможность, что число погибших может возрасти.

Когда в районе Вальдивия и Пуэрто-Монт вскипел океан, люди в панике бросились в горы. Но едва океан стал затихать, волны снова поднялись на высоту 4—10 метров. Началось извержение вулканов.

Некоторые острова, например Ниебла, наполовину ушли в море. Во время землетрясения образовались новые острова и возникло три новых вулкана. Теперь необходимо пересмотреть карты некоторых районов страны.

Корраль, один из старых портов, больше не существует. От него остались лишь груды бесформенного железа и доски, плавающие на поверхности воды. Море разрушило не меньше двадцати рыболовецких портов. От прекрасных городов Вальдивия и Пуэрто-Монт остались лишь развалины. Три торговых судна были унесены волнами из портов и потоплены или посажены на мель. Шоссейные дороги разрезаны большими трещинами на две части или разрушены полностью. От многих из них остались лишь огромные ямы. Подземные толчки разрушили железнодорожное хозяйство, мосты. Восемь месяцев потребуется на восстановление железной дороги, идущей от Темуко на юг. Материальный ущерб исчисляется в миллиард долларов. А последний государственный бюджет Чили составляет 850 миллионов долларов.

Самые тяжелые последствия этой огромной катастрофы переживает народ. Погибшие и пропавшие во время землетрясения — это в основном бедные люди, утлые домишки которых полностью разрушены во многих местах. Тяжелую трагедию переживает рыболовецкий район Кеуле. Волнами здесь унесено 500 жителей. Обрушившаяся остроконечная гора раздавила 32 человека.

Кипящая лава из вулканов уничтожила поселок на озере Ранго...»

Это землетрясение нанесло огромный вред еще и потому, что его эпицентр, вероятно, имел большие размеры и захватил часть побережья Тихого океана, но коварный океан уже проглотил в свою пучину во время аналогичных потрясений не один остров вместе со всеми обитателями. Причем острова могут не только опускаться в результате подводной вулканической борьбы. Океан имеет в своем арсенале еще более неожиданные ловушки. Это — цунами. Случается иногда, что далеко в открытом океане в результате землетрясения вдруг лопается дно, и одна сторона многокилометровой трещины резко опускается на несколько метров, а то и десятков метров ниже другой. В тот же миг на поверхности океана рождается гигантская волна. Она страшнее знаменитого «девятого вала», потому что может стремительно пересечь океан и совершенно неожиданно, при отличной погоде, обрушиться на побережье, и причинить огромный ущерб. В открытом море цунами не опасна. Она только чуть-чуть плавно приподнимет корабль и прокатится под ним...

Несколько таких волн-цунами прокатилось в последние дни по Тихому океану — от берегов Чили до Японии и нашей Камчатки. Обогнув половину земного шара, эти волны еще имели высоту в некоторых районах Курильских островов 5—7 метров...

В газетах уже сообщалось, что советская служба предупреждения заблаговременно известила население советских прибрежных районов. Обычно служба предупреждения цунами начинается по показаниям сейсмографов. Но никто не мог предполагать, что значительные по величине волны-цунами, вызванные столь удаленным источником, достигнут берегов Азии. Однако советские станции вели службу предупреждения не только по сейсмографам, а и по указателям уровня воды в океане. Показания этих приборов и позволили нам сделать заранее вывод о приближении цунами.

Народы всех стран мира организуют помощь пострадавшей Чили. «Этой ночью, — пишет Серхио Вильегас, — пересек чилийскую границу поезд из 9 вагонов с продуктами, следующий из Аргентины. Все страны Латинской Америки, Соединенные Штаты, западноевропейские страны, Индия и ряд других государств помогают нам или предлагают свою помощь.

Только что стало известно о помощи, которую нам оказывает Советский Союз.

Наиболее быстрая помощь идет из Кубы, лидер которой Фидель Кастро первым призвал всех к солидарности с Чили. Куба прислала три самолета, вертолет и пароход с сахаром на общую сумму 800 тысяч долларов, а также оказала помощь деньгами в сумме 200 тысяч долларов.

Индия предложила обеспечить Чили чаем на весь год. Компартия Аргентины прислала более тысячи долларов. Вчера вечером федерация угольщиков сообщила о получении ею 1.800 фунтов стерлингов от горняков Китая».

Гавайские острова расположены за многие сотни километров от Чили. Но и они не избежали последствий землетрясения.
НА СНИМКЕ: разрушения в Хило.

Одних призывов мало

Недавно на третьем гидроучастке была прочитана лекция «Учись хозяйствовать». Тема нужная — ведь в стране по призыву партии идёт всенародный поход за экономию и бережливость. Но что у нас на разрезе получается?

Вскрышу мы ведем способом гидромеханизации. Душа радуется, когда смотришь на эту работу. Все делает вода — смывает рыхлый грунт, гонит его по трубам и укладывает в отвал. Притом, кубометр вскрыши обходится намного дешевле, чем при вывозке автомобильным или железнодорожным транспортом. Рабочим по душе это дело, они стараются его усовершенствовать. В прежние годы гидроустановку обслуживало четыре человека, теперь справляются трое.

Но руководители разреза, треста «Беловуголь», да и комбината мало заботятся о самом полном и рациональном использовании этого передового метода вскрышных работ. Не счесть разговоров о том, чтобы дать гидроустановкам нормальное энергоснабжение. Не один срок «полетел». А дело ни с места. Нас, рабочих, это удивляет и поражает. Напряжение в сети низкое, моторы горят, агрегаты простаивают.

Или взять такой пример. На четвертом участке два шагающих экскаватора снимают рыхлый грунт и крепкие породы, смешивают их и валят на борт. А следом эти навалы уже смывает гидроучасток № 1. Получается мартышкин труд, лишняя трата народных денег. Ведь куда разумнее, по-хозяйски было бы гидромеханизацией смывать наносы, а крепкие породы выбрасывать экскаватором. Это дало бы минимум рубль экономии на кубометре вскрыши. Кроме того, производительность гидроустановок намного возрастет.

В прошлом году установка № 5 смыла по целикам более миллиона кубометров грунта. А там, где смывали навалы — смесь рыхлого грунта и крепких пород, — дали всего по 500 — 600 тысяч кубометров. Такая же картина и нынче. А установка № 2 действует всего две смены — начальник разреза т. Ульянов не хочет укомплектовывать ее механизмами. Вот вам и хозяйствование!

Конечно, читать рабочим лекции про то, как хозяйствовать, надо, но и самим руководителям следует более рачительно относиться к народной копейке — от них ведь самые крупные суммы экономии зависят.

Н. ЛЕДВИН,
гидромониторщик Краснобродского разреза.

Международная жизнь

СОВЕТСКИЙ ПЛАН РАЗОРУЖЕНИЯ

ЖЕНЕВА, 7 июня. (ТАСС). Сегодня во Дворце наций после перерыва возобновил свою работу Комитет 10-ти государств по разоружению. На заседании председательствовал глава канадской делегации Бэрнс. Глава советской делегации заместитель министра иностранных дел СССР В. А. Зорин внес на рассмотрение Комитета 10-ти новые советские предложения об основных положениях договора о всеобщем и полном разоружении и выступил с обоснованием этих предложений.

Комитет 10-ти государств по разоружению, сказал в своем выступлении В. А. Зорин, прервал свои заседания 29 апреля в связи с намечавшимся совещанием глав правительств СССР, США, Англии и Франции в Париже. Встреча в верхах не состоялась. Ее торпедировали своими агрессивными действиями Соединенные Штаты Америки.

Советское правительство, рассмотрев создавшееся положение, пришло к выводу, что необходимы новые усилия в целях скорейшей реализации настойчивого требования народов, нашедшего свое выражение в единогласно принятой резолюции Генеральной Ассамблеей о всеобщем и полном разоружении.

Исходя из этого, правительство СССР разработало и, по согласованию с правительствами социалистических государств — членов Комитета 10-ти по разоружению — Народной Республики Болгарии, Польской Народной Республики, Румынской Народной Республики и Чехословацкой Республики, — выдвинуло предложения об основных положениях договора о всеобщем и полном разоружении.

Разрабатывая новые предложения, Советское правительство учло итоги работы первого этапа переговоров в Комитете 10-ти, а также предложения, соображения и пожелания, высказанные как государствами — участниками комитета, так и другими странами.

Чтобы облегчить быстрейшее решение проблемы разоружения, заявил далее В. А. Зорин, Советский Союз выражает согласие осуществить уничтожение всех средств доставки атомного и водородного оружия уже на первом этапе программы разоружения — еще до запрещения самого ядерного оружия.

Одновременно с уничтожением всех средств доставки ядерного оружия к цели, на первом этапе программы всеобщего и полного разоружения должны быть ликвидированы все иностранные военные базы на чужих территориях, а также выведены с этих территорий иностранные войска.

Ликвидация уже на первом этапе программы всеобщего и полного разоружения всех средств доставки к цели оружия массового уничтожения, подчеркнул В. А. Зорин, внесла бы неоценимый вклад в дело ослабления международной напряженности. В то же время эта мера решает и вопрос о предотвращении внезапного нападения. В самом деле, когда будут уничтожены боевые ракеты всех радиусов действия, военная авиация, подводные лодки, надводные военные корабли и другие носители ядерного оружия, то у государств практически не окажется каких-либо средств, с помощью которых они могли бы совершать внезапные агрессивные действия.

Затем В. А. Зорин остановился подробно на вопросе о ликвидации самого ядерного оружия, подчеркнув, что в новых советских предложениях учтены соображения, которые высказывались представителями западных держав, в частности представителем Франции, о необходимости первоочередного решения проблемы ядерного разоружения.

В новых предложениях СССР, продолжал В. А. Зорин, предусматривается, что меры ядерного разоружения должны быть осуществлены на втором этапе. Советский Союз предлагает, чтобы уже на первом этапе программы всеобщего и полного разоружения государства, располагающие ядерным оружием, взяли на себя обязательство не передавать такого оружия и информацию, необходимую для его производства, государствам, которые не обладают ядерным оружием. Предусматривается также, что одновременно с этим государства, не обладающие ядерным оружием, обязуются воздерживаться от производства такого оружия.

Мы стремились учесть позицию западных держав и в вопросе о вооруженных силах и вооружениях обычного типа и предлагаем поэтому начать осуществление мер по сокращению вооруженных сил на втором этапе. Мы предлагаем, отметил В. А. Зорин, чтобы на втором этапе вооруженные силы всех государств были сокращены до согласованных уровней, в том числе вооруженные силы Соединенных Штатов Америки и СССР до уровня не более 1,7 миллиона человек. При этом высвобождаемое оружие и боезапасы обычных типов будут подлежать уничтожению.

Мы предлагаем теперь, чтобы мероприятия по завершению ликвидации вооруженных сил всех государств были проведены на третьем этапе программы всеобщего и полного разоружения.

Далее В. А. Зорин подробно остановился на вопросе о контроле за разоружением. Советский Союз предусматривает, говорит В. А. Зорин, учреждение сразу же после подписания договора подготовительной комиссии, задача которой будет состоять в осуществлении практических мер по созданию международной организации по контролю, положения о которой должны быть согласованы в самом договоре о всеобщем и полном разоружении. Эта контрольная организация должна быть создана в рамках ООН в момент вступления в силу договора о всеобщем и полном разоружении.

Уже на первом этапе устанавливается международный контроль на местах за ликвидацией ракетного оружия, боевых самолетов, надводных военных кораблей, подводных лодок и других средств, которые могут быть применены в качестве носителей атомного и водородного оружия. Контрольная организация будет иметь право беспрепятственно инспектировать все предприятия, заводы, фабрики и верфи, которые полностью или частично заняты производством ракет, самолетов и всех других средств доставки ядерного оружия.

В места размещения военных баз и иностранных войск на чужих территориях направляются международные инспекционные группы для осуществления наблюдения за ликвидацией указанных баз и выводом военного персонала и войск.

На втором этапе нашей программы всеобщего и полного разоружения представители контрольной организации могут инспектировать на месте уничтожение всех запасов ядерного оружия.

Соответствующие меры контроля будут осуществляться и на третьем этапе нашей программы, а также и по завершении процесса разоружения.

В. А. Зорин далее указывает, что СССР предлагает представлять в необходимых случаях в распоряжение Совета Безопасности для обеспечения сохранения мира в соответствии с Уставом ООН формирования из числа контингентов полиции (милиции), остающиеся в распоряжении государств после осуществления всеобщего и полного разоружения.

Мы убеждены, говорит в заключение своего выступления В. А. Зорин, что новые советские предложения представляют собой хорошую базу для выработки соглашения о всеобщем и полном разоружении.

Народы мира ждут от нашего комитета принятия положительных решений, которые позволят, наконец, сдвинуть с мертвой точки проблему всеобщего и полного разоружения. Как говорил Председатель Совета Министров СССР Н. С. Хрущев на пресс-конференции в Москве 3 июня 1960 года, «проблема разоружения не терпит отлагательств, она настойчиво стучится в дверь. В наступивший век атома, межконтинентальных ракет и электроники дальнейшее затягивание решения этой проблемы чревато трагическими последствиями».

☆ ☆ ☆

ЖЕНЕВА, 7 июня. (ТАСС). После утреннего заседания Комитета 10-ти государств по разоружению во второй половине дня глава советской делегации В. А. Зорин устроил пресс-конференцию для представителей иностранной прессы. В. А. Зорин дал подробные ответы на вопросы корреспондентов, касающиеся основных положений договора о всеобщем и полном разоружении.

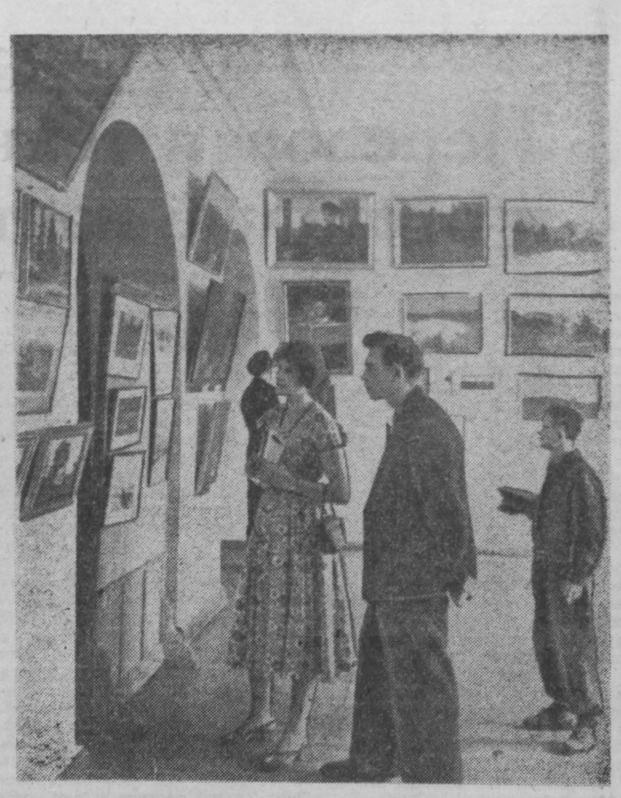

В клубе Кемеровской ГРЭС открылась творческая выставка самодеятельных художников области, на которой экспонируется более 400 работ, выполненных маслом и акварелью. Представлены скульптуры, резьба и т. д. Лучшие произведения будут затем направлены в Москву на Всероссийскую выставку.

НА СНИМКЕ: в выставочном зале.

Фото П. Костюкова.

ВО ИМЯ МИРА

За рубежом продолжают уделять большое внимание новым советским предложениям по разоружению.

Как сообщают из Улан-Батора, правительство Монгольской Народной Республики приветствует последовательную миролюбивую политику Советского Союза и осуждает лицемерие империалистических государств в вопросах разоружения и укрепления мира во всем мире. Монгольский народ и его правительство, говорится в заявлении правительства МНР, горячо приветствуют и полностью поддерживают новые предложения Советского правительства об основных положениях договора о всеобщем и полном разоружении. Правительство Монгольской Народной Республики, полностью разделяя мнение Советского правительства о насущной необходимости скорейшего заключения и немедленного осуществления международного соглашения о всеобщем и полном разоружении, горячо приветствует идею о последующем созыве международной конференции с участием всех стран мира для рассмотрения вопроса о присоединении других государств к соглашению о всеобщем и полном разоружении.

Новые предложения Советского правительства по разоружению, пишет китайская газета «Женьминь жибао», являются еще одним шагом Советского Союза, направленным на укрепление всеобщего мира и обеспечение международной безопасности. Правительство КНР и китайский народ поддерживают эти усилия Советского правительства. Советские предложения, отмечает другая китайская газета — «Дагун бао», представляют новое большое усилие Советского Союза, направленное на обеспечение мира во всем мире и коренное решение проблемы разоружения. Активные усилия Советского Союза, обладающего общепризнанным научно-техническим превосходством, которые направлены на всеобщее и полное разоружение, красноречиво свидетельствуют об искреннем стремлении Советского Союза к миру. Подчеркивая, что СССР и другие социалистические страны выступают за контролируемое разоружение, а то, что требуют США и другие западные страны, является контролем без разоружения, «Дагун бао» в заключение пишет, что новые предложения Советского Союза о всеобщем и полном разоружении являются новым испытанием для западных государств.

Член Политбюро ЦК Коммунистической партии Чехословакии Р. Барак, выступая на собрании избирателей в Бланско, приветствовал новые советские предложения по вопросу разоружения и твердую позицию главы Советского правительства Н. С. Хрущева в отношении провокаций американских империалистов. Товарищ Хрущев, сказал он, боролся в Париже и за нас, равно как и за другие, в особенности малые страны, на которые империалисты привыкли смотреть, как на пешек на своей великодержавной шахматной доске. Приведя ряд примеров проведения американскими властями шпионской деятельности против Чехословакии, Р. Барак подчеркнул, что перед лицом силы и могущества социалистического лагеря во главе с СССР провокации американских империалистов обречены на провал.

Советское правительство, заявил он далее, выступило перед народами всей земли с новой мирной инициативой и прямо указало на американских милитаристов, которые путем срыва Парижского совещания хотели вычеркнуть из жизни конструктивные советские предложения. Но это им не удалось. Что касается нас, то мы и впредь будем непоколебимо продолжать нашу миролюбивую политику, бороться за победу идеи всеобщего разоружения.

Издающаяся в Пхеньяне газета «Нодон синмун» пишет: «Корейский народ высоко оценивает большое значение для современного международного положения новой инициативы Советского правительства и горячо поддерживает ее как важную меру, направленную на смягчение международной напряженности и упрочение мира». Эти предложения, подчеркивает газета, отвечают чаяниям всех народов мира, они являются наиболее разумными и в максимальной степени учитывающими возможности, приемлемые для Запада.

Комментируя новые советские предложения о полном и всеобщем разоружении, влиятельная индийская газета «Таймс оф Индиа» пишет в редакционной статье: «Даже самая предварительная реакция на советский план разоружения должна заключать признание, что он, несомненно, содержит в себе самые всеобъемлющие и детальные предложения, которые когда либо выдвигались каким-либо правительством. Такой абсолютно убедительный и хорошо составленный документ, разумеется, оставит впечатление, что он предложен правительством, которое всерьез решило добиться не просто частичного разоружения, а чего-то большего». По мнению газеты, у западных держав теперь нет другого выхода, кроме как принять предложения Хрущева, — по крайней мере, в качестве основы будущих переговоров. Запад должен быть готов отнестись к советскому плану об'ективно и спокойно, без предубеждений и предварительных условий, которые он до сих пор выдвигал. Другая индийская газета — «Нав Бхарат таймс» указывает: «Внимательное изучение нового плана разоружения в три этапа убеждает, что не может быть более практического плана, чем этот. Характер плана таков, что он соответствует точкам зрения Англии и Франции и не оставляет места для возражений, которые выдвигали США в связи с русскими планами разоружения. Не будет преувеличением сказать, что положения нынешнего русского плана разоружения соответствуют мнениям и чувствам всех, кто заинтересован в разоружении, и он может удовлетворить всех». Газета «Хиндустан» пишет: «Хрущев вновь взволновал весь мир. Новый советский план разоружения многих удивил. Западные державы, быть может, даже не представляли себе, что Россия будет готова сделать такой шаг к разоружению».

Все японские газеты, заявляет токийское радио, приветствуют новый советский план по разоружению. Отмечая, что он представляет собой значительную уступку западным державам, газеты выражают пожелание, чтобы правительства стран Запада внимательно изучили этот советский план, представили свои конкретные предложения и вступили в переговоры с Советским Союзом. Крупнейшая буржуазная газета «Асахи» обращает внимание на то обстоятельство, что Советский Союз предлагает уничтожить ракеты и другие средства доставки ядерного оружия, а также ликвидировать иностранные военные базы на чужих территориях.

(ТАСС).

Советники „советуют", президент, конечно, „соглашается"

НЬЮ-ЙОРК, 7 июня. (ТАСС). В сообщении из Вашингтона корреспондент газеты «Нью-Йорк таймс» Джорден указывает на беспокойство, испытываемое в официальных кругах США в связи с поездкой Эйзенхауэра в Японию, которая намечена на 19—22 июня. Корреспондент отмечает, что председатель сенатской комиссии по иностранным делам Фулбрайт предложил отложить поездку Эйзенхауэра. «Несколько других сенаторов, — пишет Джорден, — также высказывает беспокойство в связи с планируемой поездкой президента Эйзенхауэра в Токио, где в последние недели проходят демонстрации, направленные против Соединенных Штатов». Однако, как указывает Джорден, президент «согласился» с теми своими советниками, которые считают, что отказ от поездки в Японию был бы воспринят как «признак слабости».

Ссылаясь на мнение советников, Джорден пишет: «Здесь признают, что отмена поездки в Японию была бы расценена в Японии как проявление отсутствия доверия к правительству премьера Киси, основывающего свою внешнюю политику на тесных отношениях с Соединенными Штатами.».

Краткие сообщения

● Советская торговая делегация во главе с заместителем министра внешней торговли СССР П. Н. Кумыкиным 6 июня прибыла в Лондон для обсуждения хода выполнения советско-английского торгового соглашения, подписанного в прошлом году.

● На территории бывшего концентрационного лагеря Берген-Бельзен, где в конце войны гитлеровцы замучили более 100 тысяч человек, состоялась международная встреча борцов Сопротивления и жертв нацистского режима, в которой приняли участие свыше 3.000 человек из ФРГ и ГДР, Франции, Бельгии, Югославии, Австрии, Дании и Голландии. Западногерманские власти воспрепятствовали участию во встрече представителей из Советского Союза, Польши и Чехословакии, отказав им в визах на в'езд в ФРГ. Состоявшийся в Берген-Бельзене митинг продемонстрировал решимость народов усилить борьбу против угрозы войны и реставрации фашизма.

● 7 июня в столицу Норвегии — Осло прибыл с официальным визитом премьер-министр Англии Гарольд Макмиллан.

● Начавшаяся 6 июня в США забастовка рабочих на четырех ракетных и авиационных базах — Ванденбер (Калифорния), Канаверал (Флорида), Оффат (Небраска) и Уоррен (Вайоминг) — и заводах компании «Конвэйр» за повышение зарплаты продолжается. Корреспондент агентства Юнайтед Пресс Интернейшнл сообщает, что забастовка уже привела к отсрочке испытания ракеты «Атлас» на мысе Канаверал и затормозила работы на всех базах.

(ТАСС).

СПОРТИВНЫЕ НОВОСТИ

Выступая позавчера на первенстве Советского Союза по тяжелой атлетике, москвич Юрий Власов установил мировой рекорд в рывке для штангистов тяжелого веса. Он показал результат 155,5 килограмма. Это на 2,5 килограмма превышает его же всесоюзный и мировой рекорды в этом виде соревнований, установленные в 1959 году.

☆ ☆ ☆

7 июня в Москве закончился международный турнир, в котором принимали участие шахматисты СССР, Болгарии, Венгрии, ГДР, Чехословакии и Югославии.

После упорной борьбы первое и второе места разделили экс-чемпион мира В. Смыслов (Москва) и международный мастер Р. Холмов (Вильнюс). Не потерпев ни одного поражения, они набрали по 8,5 очка из 11 возможных. Третье призовое место завоевал чемпион СССР гроссмейстер В. Корчной (Ленинград), отставший на полочка от победителей турнира.

☆ ☆ ☆

В Перми закончились соревнования двадцатого юбилейного первенства РСФСР по шахматам. Первое и второе места поделили игравший вне конкурса гроссмейстер М. Тайманов (Ленинград) и мастер В. Тарасов (Омск), набравшие в 17 партиях по 12 очков. Мастер В. Тарасов провел все игры без поражения и впервые завоевал звание чемпиона РСФСР.

☆ ☆ ☆

Позавчера состоялись очередные матчи мастеров кожаного мяча на первенство страны по классу «Б».

Кемеровская команда «Химик» встретилась в Барнауле с местной командой «Труд». Игра, проходившая при плохой погоде, закончилась вничью, со счетом 1:1.

Редактор Н. Я. ТРОИЦКИЙ.

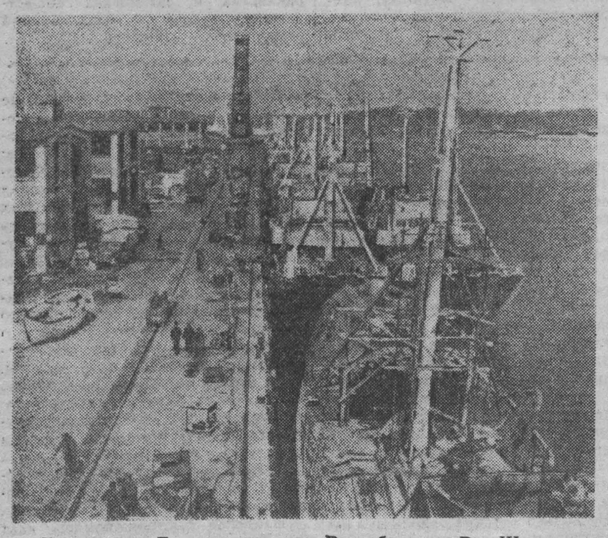

Германская Демократическая Республика. В Штральзунде расположена одна из крупнейших в мире верфей по строительству рыболовных судов. Каждые 2—3 дня здесь спускается на воду новое судно.

НА СНИМКЕ: на верфи в Штральзунде.

Фотохроника ТАСС.

в Театрах и КИНО

КИНОТЕАТР «МОСКВА». 1. **Сибирь на экране № 23.** Новый художественный фильм **Ночи Кабирии** (9-30, 11-40, 1-50, 4, 6-20, 8-25, 10-25 — дети до 16 лет не допускаются). 2. **Советский спорт № 2. Человек меняет кожу** — 2-я серия (12-50, 2-40, 4-30, 6-35, 8-30, 10-25 — дети до 16 лет не допускаются). **Баллада о солдате** (9, 10-55 — для детей). 3. **Сибирь на экране № 22. Человек меняет кожу** — 1-я серия (12-50, 2-45, 4-40, 6-35, 8-30, 10-25 — дети до 16 лет не допускаются). **Сказка о Снегурочке** (9-30, 11-10 — для детей).

ЛЕТНИЙ КИНОТЕАТР **Когда начинается юность** (6, 8, 10).

КИНОТЕАТР «МЕТАЛЛУРГ». **Ссора в Лукашах** (10, 12 — для детей). **Поднятая целина** — 2-я серия (2-05, 4-05, 6-05, 8-10, 10-15 — дети до 16 лет не допускаются).

КИНОТЕАТР «ОКТЯБРЬ». **Повесть о настоящем человеке** (10, 2 — для детей). **Последнее возвращение** (12, 5, 6-40, 8-30, 10-10 — дети до 16 лет не допускаются)

КИНОТЕАТР «ХИМИК». **Наурис** (3 — для детей). **Возмездие** (5, 7, 9 — дети до 16 лет не допускаются).

КИНОТЕАТР «ПРОГРЕСС». **Первопечатник Иван Федоров** (10, 3 — для детей). **Эхо** (11-30, 1-15, 4-30 6-30, 8-30, 10-20 — дети до 16 лет не допускаются).

КИНОТЕАТР «КОМСОМОЛЕЦ». Хроникально - документальный фильм **Москва—глазами итальянцев** (12). **Сашко** (10, 2 — для детей). **Ночи Кабирии** (4, 6, 8, 10 — дети до 16 лет не допускаются).

ДОМ КУЛЬТУРЫ ХИМКОМБИНАТА. **Катя-Катюша** (4, 6, 8, 10).

КЛУБ ГРЭС. **Поднятая целина** — 2-я серия (4, 6, 8, 10).

КЛУБ «СТРОИТЕЛЬ». **Отверженные** — 2-я серия (5, 7, 9).

Телевидение

Для детей:

Передача в помощь школе (19-00). Документальный фильм «Дорога в жизнь» (19-10).

Для взрослых:

Ответы на вопросы телезрителей (19-50). Кинофильм (20-00). Художественный фильм «Моряк сходит на берег» (20-20) — детям до 16 лет смотреть не разрешается.

Кемеровское медицинское училище

ОБ'ЯВЛЯЕТ ПРИЕМ УЧАЩИХСЯ

на 1960-1961 учебный год

НА ОТДЕЛЕНИЯ:

Фельдшерское — принимаются лица с образованием 10 классов. Срок обучения 2 года 6 месяцев.

Медицинских сестер — с образованием 7 классов. Срок обучения 2 года 10 месяцев.

Условия приема — общие для средних мед. учебных заведений.

Прием заявлений с 1 июня по 31 июля.

Адрес училища: **ул. Кирова, 43.**

Дирекция.

ГРАЖДАНЕ! ДО ТИРАЖА ДЕНЕЖНО-ВЕЩЕВОЙ ЛОТЕРЕИ 1960 года II выпуска

осталось 9 дней

ТИРАЖ СОСТОИТСЯ

в городе Челябинске 18 июня с. г.

СПЕШИТЕ ПРИОБРЕСТИ ЛОТЕРЕЙНЫЕ БИЛЕТЫ!

СМОТРИТЕ НА ЭКРАНАХ КЕМЕРОВА И ОБЛАСТИ

НОВУЮ КИНОПОВЕСТЬ

МЕЧ и РОЗА

Производство Рижской киностудии, 1959 год.

ТРЕБУЮТСЯ:

ФИЛИАЛУ НИИПМ срочно — **токари 5—6-го разрядов, слесари-инструментальщики 5—6-го разрядов, фрезеровщик-универсал 5—6-го разряда.**

Обращаться в отдел кадров филиала. Телефон 0-74 (через «Карболит»).

ТРЕСТУ СТОЛОВЫХ для работы в пионерских лагерях — **повара, кух. рабочие, уборщицы;** в столовые города — **буфетчицы,** в контору — **секретарь-машинистка.**

Обращаться: г. Кемерово, улица Красная, 7.

ОБЛАСТНОМУ УПРАВЛЕНИЮ ПРОМПРОДТОВАРОВ срочно — **бухгалтер-ревизор и главный механик.**

Обращаться: г. Кемерово, улица Тобольская, 6, отдел кадров. Тел. 3-12.

КЕМЕРОВСКОЙ АВТОБАЗЕ комбината «Кузбассшахтоспрой» — **автомеханик, кузнец, электрик-силовик, токари, медники, газоэлектросварщик, автослесари 5—7-го разрядов.**

Обращаться: г. Кемерово, улица Вокзальная, 149.

УПРАВЛЕНИЮ МЕХАНИЗАЦИИ стройтреста № 96 — **автокрановщики, электросварщики, монтажники, электрообмотчики, слесарь по ремонту механизмов.**

Обращаться: г. Кемерово, территория химкомбината, отдел кадров. Тел. 1-07 (через 2-ю города).

КЕМЕРОВСКОЙ ГРЭС для работы на строительстве срочно — **плотники, каменщики, разнорабочие.** Работа сдельная.

Обращаться в отдел кадров ГРЭС, ул. Станционная, 17. Телефон 6-31.

АДРЕС РЕДАКЦИИ И ИЗДАТЕЛЬСТВА: г. Кемерово, ул. Трудовая, 64, **ТЕЛЕФОНЫ:** редактора 2-24, заместителей редактора 8-05 и 8-63, секретари 2-53, секретариата 4-85, отделов редакции: партийной жизни 8-63, отдела пропаганды 17-28, советского строительства 15-67, угольного 1-21, промышленности и транспорта 2-37, сельскохозяйственного 4-57, отдела культуры и быта 15-36, информации 14-21, отдела писем 11-52, отдела об'явлений 6-83, ночной прием информации 14-21, технического секретаря 2-я города, 2-78, бухгалтерии 6-83, директора типографии 3-96.

ОГИЗ 1590. Типография «Кузбасс» облполиграфиздата. Тираж 130.000. Заказ № 3780.