Пролетарии всех стран, соединяйтесь!

КУЗБАСС

ОРГАН КЕМЕРОВСКОГО ОБЛАСТНОГО И ГОРОДСКОГО КОМИТЕТОВ КПСС, ОБЛАСТНОГО И ГОРОДСКОГО СОВЕТОВ ДЕПУТАТОВ ТРУДЯЩИХСЯ

Год издания 38-й | № 11 (1839) | Четверг, 14 января 1960 г. | Цена 20 коп.

ГЛАВНОЕ ПРИЗВАНИЕ ПРОХОДЧИКОВ — по-хозяйски и быстро готовить новые забои!

Комплексная подготовка выемочных участков, начало которой положила проходческая бригада Ивана Селиверстовича Головина на прокопьевской шахте «Маганак», привлекает внимание всех проходчиков, интересует инженеров и техников.

— Как наладить такую подготовку? Какие для нее требуются технические средства? Как организован труд в бригаде Головина? — такие вопросы задают и рядовые проходчики, и командиры с шахт.

Эти вопросы редакция передала И. С. Головину. Ниже публикуется его рассказ.

И. С. Головин.

Около десяти лет назад на шахте «Тырганские уклоны» в Прокопьевске положили начало скоростным проходкам подготовительных выработок. Работая по восьмицикличному графику, мы давали одним забоем в месяц до 330 метров штрека. Будучи одним из авторов этого графика, должен сказать, что составляли мы его с учетом опыта лучших проходческих бригад тех дней — Федора Мотольцкого, Николая Матлюка, Петра Беляева и других.

Поставленный в 1950 году на «Тырганских уклонах» наш рекорд проходки много раз перекрыт на других шахтах. Но, как показало время, одни скоростные проходки выработок главного направления не обеспечили полного и коренного разрешения первостепенного вопроса в угольном производстве — вопроса о воссоздании отработанного и подготовке нового очистного фронта. Благодаря скоростным графикам научились быстрей прокладывать основные подземные пути к пластам угля.

Но проходка так называемых нарезных выработок, которыми оконтуривается выемочный участок и выполнение которых решает готовность его к эксплуатации, — проходка этих выработок осталась почти на том же уровне скоростей, на каком была десяток лет назад. Отсюда частые разрывы в очистном фронте, огромные потери добычи. Где же выход из этого положения?

Упускали из виду главное

Вопрос о комплексной подготовке выемочных участков всплыл перед нами, проходчиками, в дни, когда мы читали и изучали решения июньского Пленума ЦК КПСС о техническом прогрессе во всех областях народного хозяйства. Чем же нам практически выразить свое участие в этом важном всенародном деле? Технологию проходческого цикла изменить мы не в силах — это может сделать какая-то новая горнопроходческая техника, скажем, комбайн. Но у нас на «Маганаке» таких комбайнов пока нет. Однако оставаться пассивными свидетелями или просто наблюдателями технического прогресса нам, проходчикам, не хотелось — не по душе это горняку.

Разбирая детально работу на своем участке, проходчики установили, что в сменах получаются немалые простои. Одни жаловались, что их бригаде не подают вовремя порожняк, другие — на несвоевременную доставку крепежного леса, третьи — на задержку с отпалкой забоя и т. д.

Зашла речь и о самой организации проходческих работ. Все признали, что она далеко не совершенна. Главным измерителем производительности труда проходчика являются уходы. Чем больше он дает этих метров, тем больше его заработок. Но разве только в заработке дело? Нет, проходчик заинтересован еще и в том, чтобы пройденные им в упорном труде метры выработки не оставались омертвленным капиталом, а сразу начинали служить общему делу коллектива шахты — выполнению плана угледобычи. Между тем на шахте есть выработки, которые долгими месяцами остаются бездействующими, и на поддержание их тратится дополнительно немало средств.

Не одни метры уходов требуют от нас угольные бригады, а очистной фронт. Создавать его по-хозяйски, умно и быстро — вот главное назначение проходчиков! Мы это главное из виду упускаем...

Уяснив себе это, мы быстро отыскали коренную причину, по которой образуются разрывы в очистном фронте. Она кроется в неправильной организации проходческих работ при оконтуривании каждого нового участка.

Сначала обычно проходится основной штрек. Закончим его — начинаем вентиляционный, после которого беремся за промежуточный и т. д. Работы производятся расчлененно и по времени растягиваются на 6—7 месяцев. А сколько лишних сил и времени приходится затрачивать на переброску техники из одного забоя в другой? Ведь не секрет, что, прежде чем начать проходку какой-либо новой выработки, бригаде приходится по нескольку дней «гулять» на так называемых второстепенных работах.

Благодаря такому критическому разбору всей организации своего труда мы и подошли к мысли попробовать работать по-новому: подготовку выемочного участка вести комплексно, одной бригадой. Главный инженер шахты В. В. Вильчицкий и начальник участка техник Е. Ф. Фокин помогали нам и в разработке деталей нашего творческого замысла, и в воплощении его на практике.

Первые результаты и перспективы

«Кузбасс» уже сообщал, что наша **бригада в течение трех с половиной месяцев оконтурила новый выемочный участок.** Протяженность его 230, высота этажа 65 метров. В ближайшие дни здесь пустят первый щит.

Бригада приступила к подготовке следующего выемочного участка таких же размеров. Его мы подготовим еще быстрее, к первой декаде апреля, хотя об'ем работ здесь будет значительно большим. Дело в том, что пробу комплексной подготовки первого участка мы производили при заранее пройденном основном штреке. На новом участке такого благоприятного условия у бригады нет. Она сама разделяет закругление, врежется основным штреком в пласт и пройдет его до границ участка. Одновременно она будет вести вентиляционный и первый параллельный штреки, проходку и оборудование оконтуривающих скатов.

В нашей комплексной...

На техническом вооружении бригады имеется две машины «С-153» (одна на основном, другая на вентиляционном штреке), скребковые конвейеры и обычная буровая техника.

Вентиляционный штрек проходится сечением 8,5, а первый параллельный — 5,2 кв. метра. Для транспортировки угля на параллельном установлены транспортер «СКР-11» и лебедка «ЛУ-16». Коретку конвейера углубляем в почву выработки. От коретки по ходу привода на расстояние 10 метров от нее на стеллаже устанавливаем лебедку со скреперком, который производит навалку угля на конвейер. По мере удаления забоя привод наращиваем к его груди, и лебедку тоже переносим вперед. Таким образом, нам удалось механизировать навалку угля почти полностью. Лопатой он зачищается только с бортов выработки.

Никаких специальных, закрепленных за бригадой слесарей, запальщиков и лесодоставщиков у нас нет. Профилактические осмотры и возникающие в связи с ними мелкие ремонты техники бригада производит силами своих умельцев. Сами же производим и наращивание конвейерных линий. Короче говоря, у бригады нет никакой вспомогательной силы в виде дополнительных рабочих.

Списочный состав бригады 16 человек. Работаем в три смены с общим выходным днем (по воскресеньям). На смену выходят пятеро проходчиков, один из них старший. Расстановку сил производят сообразно положению дел в забоях. Замер работ месячный. Оплата — по количеству выходов. Кстати, зарплата проходчиков в нашей бригаде всегда на 500—600 рублей выше, чем у остальных четырех бригад, работающих на участке.

Нельзя не сказать о тех больших и хороших переменах, какие произошли в бригаде за четыре месяца работы по-новому. **Общность задачи, глубокое понимание ее значения и работа в «общий котел» сделали бригаду крепкой, сплоченной.** В ней совершенно исчезли такие нарушения трудовой дисциплины, как прогулы или опоздания на работу. Резко поднялось качество проходки. Развилась дружеская взаимовыручка в труде. Мастера стали стремиться быстрее передать свои приемы в работе тем, кто ими еще не владеет. Если у некоторых в начале было выжидательное настроение, то теперь каждый в бригаде трудится с творческим огоньком.

Главное, что нам дала организация работы по-новому — это уплотнение трудового дня. В бригаде нет бесцельно потраченных часов. Даже те пробелы, какие происходят в смене из-за опоздания с подачей на участок лесных материалов и порожняка, проходчики стараются заполнить такой работой, которая впоследствии позволит сократить время на выполнении основного дела.

Для работы по-новому есть все условия

Для практической организации комплексной подготовки выемочных угольных участков никаких особых технических средств не требуется. Для нее совершенно достаточно и той техники, какую сегодня имеют проходчики на своем вооружении. Достаточно для ее организации и опытных проходческих кадров.

Требуется одно: решительно наступать! Наступать с присущими шахтерам упорством и смелостью!

В семилетнем плане перед горняками Кузбасса поставлена немалая задача. Мы должны без ввода дополнительных производственных мощностей дать значительный прирост добычи угля. Большая ответственность за успешное решение этой задачи ложится на наши плечи — плечи проходчиков. Нам предстоит создать ту широкую и надежную забойную линию, на которой очистные бригады будут воевать за досрочное выполнение семилетнего плана угледобычи. Давайте создавать эту линию по-хозяйски, разумно и быстро.

Развернем на шахтах соревнование за скоростную комплексную подготовку новых выемочных угольных участков. Это позволит нам, проходчикам, внести хороший, конкретный вклад в общий технический прогресс угольной промышленности родного Кузбасса.

Нужен крутой поворот

Много воды утекло с тех пор, как в Кузбассе уголь начали добывать с помощью гидромеханизации. Уже несколько лет действуют пять гидрокомплексов, с 1953 года — первая гидрошахта «Полысаевская-Северная». Сложились и окрепли кадры гидромеханизаторов, которые на деле доказали большие преимущества новой технологии. При ней резко возрастает производительность труда, снижается себестоимость топлива, улучшаются условия работы. И не случайно на XX и XXI с'ездах партии была поставлена задача широкого внедрения и дальнейшего развития гидравлического способа добычи угля.

Надо признать, что бесспорно прогрессивная технология, которая, собственно, и зародилась в Кузбассе, внедряется у нас крайне неудовлетворительно. Правда, речей произнесено и постановлений принято немало, но план добычи гидравлическим способом в первом году семилетки в бассейне провален, а проектная мощность гидрокомплексов освоена лишь немногим больше, чем наполовину. И в новый год, особенно на шахтах «Красногорская», имени Сталина, да и других, они вступили плохо подготовленными.

Недопустимо медленно строятся новые шахты. Это ставит под угрозу выполнение серьезной задачи: довести к концу семилетки добычу угля гидравлическим способом до 14 с лишним млн. тонн в год, то есть за шесть лет поднять ее в 14 раз по сравнению с достигнутой в прошлом году.

Чтобы выправить положение, нужен крутой поворот, прежде всего в отношении руководителей шахт, трестов, управлений совнархоза к новой технологии. Управляющий трестом «Томь-Усауголь» В. С. Евсеев, например, очень неохотно берется за внедрение гидродобычи. Немало еще работников, которые на словах «за» новое, но не делают всего возможного и от них зависящего для его широкого внедрения.

Плохо помогает новому делу управление материально-технического снабжения совнархоза (начальник В. Д. Новоселов). Не принял должных мер для укрепления кадров на гидрокомплексах и комбинат «Кузбассуголь» (начальник Г. А. Быстров), отстает испытание новых систем разработки. Затягивает работы на об'ектах гидродобычи комбинат «Кузбассшахтострой» (начальник В. И. Воробьев). На этих об'ектах нет ни одного башенного крана, хотя в комбинате их более ста. Или взять такие примеры. Решено Кузнецкий машиностроительный завод специализировать на производстве оборудования для гидродобычи, а конструкторское бюро здесь еще не создано. Есть чертежи более производительных центрифуг, но руководители Киселевского завода держатся за устаревшую, «привычную» конструкцию.

Не на высоте оказался и ВНИИГидроуголь (директор В. С. Мучник). Институт запустил проектирование гидрооб'ектов и сорвал план разработки новых машин. Слаба связь института с производственниками, нет у них еще настоящего делового контакта.

Медлительность в развитии гидродобычи и строительстве новых шахт создает серьезные затруднения в решении других важнейших задач семилетки. Известно, что в Белове создается мощный гидроуглеэнергоузел. Увеличиваются ассигнования на строительство ГРЭС с тем, чтобы пустить первые агрегаты ее в 1961 году, а гидрошахта «Грамотеинская-3-4», с которой топливо по углепроводу пойдет на станцию, сооружается очень медленно. То же самое можно сказать и о создании топливной базы Западно-Сибирского металлургического завода, об'явленного ударной стройкой. Северо-Байдаевские шахты №№ 1 и 2 строятся еле-еле, а на третью по вине института еще нет документации.

Пора иметь в совнархозе хорошо продуманный план ввода строящихся и реконструкции действующих об'ектов гидродобычи, изготовления и испытания новых машин и оснащения ими гидрокомплексов, а также внедрения более эффективных систем разработки пластов, и самым строгим образом постоянно спрашивать за его осуществление. Важно хорошо наладить материально-техническое снабжение гидрокомплексов, для строительства и эксплуатации гидрошахт давать все необходимое в первую очередь.

В серьезном улучшении нуждается и работа ВНИИГидроугля, особенно по оснащению гидродобычи высокоэффективной техникой и снижению эксплуатационных потерь, которые все еще недопустимо высоки.

Интересы дела требуют, чтобы вопросами развития гидродобычи самым пристальным образом занялись партийные комитеты. Для Сталинского горкома КПСС, например, предметом особой заботы должны стать деятельность ВНИИГидроугля и строительство Северо-Байдаевского гидрорудника, для Беловского — строительство гидрошахт, для Прокопьевского — превращение «Красногорской» в образцово-показательную шахту и развитие добычи на действующих комплексах. На более широкое внедрение прогрессивной технологии парторганизации призваны направлять свою организаторскую и массово-политическую работу.

Дело чести угольщиков бассейна — так поставить дело, чтобы второй год семилетки стал переломным в развитии гидродобычи.

Верный путь

Вот уже несколько лет подряд я являюсь пропагандистом. Скажу откровенно: это нелегкая работа, но она приносит большое удовлетворение. Да и как не радоваться, если видишь, что занятия, которые ты проводишь, помогают шахтерам лучше разобраться во внутренней и международной жизни страны, нацеливают их на поиски и использование новых резервов для роста производительности труда и под'ема угледобычи.

За последнее время на нашей шахте, да и на других предприятиях Прокопьевска идеологическая и политико-массовая работа заметно активизировалась, стала более конкретной и целеустремленной. Но вместе с тем нам не удалось до конца избежать формализма и налета казенщины в решающей области идеологической работы — партийной пропаганде. Мы недостаточно тесно увязываем свою деятельность с жизнью и запросами производственных коллективов.

Именно на этот недостаток и указывает постановление ЦК КПСС «О задачах партийной пропаганды на современном этапе». Давая четкий и глубокий анализ состояния всей идеологической работы, постановление ЦК КПСС показывает совершенно определенный путь для преодоления имеющихся недостатков, вооружает всех работников идеологического фронта ясной программой действий.

Мы, пропагандисты, от всей души приветствуем этот важнейший документ и считаем, что практическое претворение в жизнь мудрых и своевременных советов и рекомендаций ЦК КПСС поможет нам поднять идеологическую работу на уровень требований сегодняшнего дня.

Л. СЕНЬКО,
пропагандист, зам. главного инженера шахты № 3-3-бис.

Труды В. И. Ленина на румынском языке

БУХАРЕСТ, 13 января. (ТАСС). Государственное издательство политической литературы Румынской Народной Республики выпустило в свет на румынском языке третьим изданием сборник работ В. И. Ленина «Маркс, Энгельс, марксизм».

Прием Н. С. Хрущевым посла Бирманского Союза У Чина

12 января Председатель Совета Министров СССР Н. С. Хрущев принял посла Бирманского Союза в СССР У Чина и имел с ним беседу.

Посол передал Н. С. Хрущеву приглашение правительства Бирманского Союза посетить Бирму в период поездки в Индонезию.

Н. С. Хрущев сердечно поблагодарил за любезное приглашение и выразил надежду, что ему удастся воспользоваться им.

На беседе присутствовал заместитель министра иностранных дел СССР Г. М. Пушкин.

АНЖЕРО-СУДЖЕНЦЫ — ВПЕРЕДИ

Еще одна коммунистическая

* * *

Удивились старые доярки...

ЛЕНИНСК-КУЗНЕЦКИЙ. (**Корр. «Кузбасса»**). На молочнотоварной ферме колхоза «Ленинский путь» доярками работают девушки. Многие из них пришли сюда после семилетки. Грамотная молодежь — хорошая смена. Молодые доярки Н. Чекрыгина, Н. Архипова, А. Савицкая, П. Кадрусина и другие быстро освоились с работой. Комсомолка Нина Чекрыгина — заочница третьего курса Мариинского сельхозтехникума — предложила организовать на ферме зооветучебу. Ей и поручили проводить с подругами занятия. Заведующий МТФ Е. Кулагин организовал среди доярок социалистическое соревнование.

Дела на ферме пошли лучше. Интересно отметить, что раньше доярками здесь работали матери Н. Чекрыгиной и А. Савицкой. Удивились старые доярки: те же коровы, за которыми они когда-то ухаживали, стали вдруг прибавлять молока, а за год дали почти в полтора раза больше, чем при них.

Пошла по селу слава о молодых доярках. А вскоре животноводы молодежной фермы решили бороться за звание коллектива коммунистического труда. По примеру Н. Чекрыгиной в техникум поступили Т. Бежина, З. Новоселова и другие. Доярки стали внедрять на ферме достижения передовой науки и практики: применять поддой, раздой коров, чего раньше не делали, давать минеральную подкормку животным и т. д.

Летом по почину Галины Давыдовой они настойчиво добивались получения пуда молока от коровы в день.

Животноводы хорошо подготовились к зиме. Кормов для скота заготовлено вдоволь. На добротные скотные дворы любо посмотреть. Итог года был отрадным — 2.580 килограммов молока на фуражную корову.

А на днях в колхозное село прилетела радостная весть: райком КПСС и райисполком присвоили ферме звание коллектива коммунистического труда.

Сейчас молодые животноводы намечают новые рубежи. Передовые доярки М. Скрипникова, А. Савицкая, Н. Архипова и другие берут на себя обязательства во втором году семилетки получить на корову до 3 тысяч килограммов молока.

ПЕРВЫЕ ИТОГИ

Надоено молока на фуражную корову за 10 дней января

	в колхозах	в совхозах		в колхозах	в совхозах
Анжеро-Судженский	41,5	36,5	Мариинский	31,8	41,4
Беловский	36,0	30,9	Прокопьевский	26,7	36,5
Гурьевский	33,1	43,5	Промышленновский	33,9	38,4
Ижморский	22,1	50,9	Таштагольский	—	—
Итатский	32,6	—	Тисульский	28,6	47,9
Кемеровский	33,5	59,2	Топкинский	29,1	41,6
Крапивинский	30,1	38,9	Тяжинский	36,0	46,0
Куйбышевский	21,8	—	Чебулинский	38,7	51,2
Кузнецкий	37,2	42,5	Юргинский	38,7	42,4
Ленинск-Кузнецкий	36,4	75,4	Яшкинский	31,8	42,2

За 10 дней января по надоям молока на фуражную корову впереди идут колхозы Анжеро-Судженского, Чебулинского и Гурьевского районов. По сравнению с таким же периодом прошлого года колхозы этих районов получили молока больше на 4 — 6 килограммов.

Но большинство колхозов и совхозов области начали этот год хуже. Особенно резко снизили надои молока в сравнении с прошлым годом хозяйства Беловского района, колхозы Ленинск-Кузнецкого, Мариинского и Тяжинского районов. Например, в колхозах Мариинского и Ленинск-Кузнецкого районов надои на корову снизились на 4 килограмма, а Беловского и Тяжинского — на два.

В чем же причина?

Снижение надоев молока в большинстве районов области об'ясняется только тем, что в первые дни нового года допущено ослабление борьбы за продуктивность скота и товарность молока, не организовано действенное соревнование животноводов за получение высоких надоев молока.

Задача партийных организаций, руководителей хозяйств состоит в том, чтобы на каждой колхозной и совхозной молочнотоварной ферме скот бесперебойно и в достатке получал силос, чтобы не было перебоев с водой, нарушений распорядка дня и рационов кормления. Среди работников ферм надо организовать соревнование за резкое увеличение надоев молока от каждой коровы во втором году семилетки, ежедневно показывать его ход. Упущенное в начале года потом трудно наверстать.

ГОД НАЧАТ НЕПЛОХО

На днях в Анжеро-Судженском районе были подведены итоги соревнования доярок. Первенство завоевала доярка колхоза «Передовик» Наталья Прачева. Ее результат — 3.702 литра на корову. Второе место поделили доярки этого же колхоза депутат Верховного Совета РСФСР М. Яковлева и Л. Дубс, получившие по 3.374 литра молока на корову. Среди совхозных доярок первое место по-прежнему зачимает А. Холкина из третьего отделения Первомайского совхоза, надоившая 3.616 килограммов.

Хороших тружеников в районе много. Еще несколько лет назад надои в 2 тысячи литров считались чуть ли не рекордными, а сейчас свыше 100 доярок получают надои по две и более тысячи литров молока от коровы.

Для многих хозяйств района итоги года были отрадными. Правда, общий успех мог быть большим, если бы колхозы «Искра», «Заря», «Заветы Ленина», Первомайский совхоз работали так, как их соседи — колхоз «Передовик», Судженский совхоз, колхозы «Первое мая», им. Черняховского, им. Крупской и др.

Вот два совхоза: «Первомайский» и «Судженский». Первый имеет обширные луга и пастбища, больше надеется на естественные травы. А совхоз «Судженский» малоземельный. У него нет возможности выделять большие массивы под пастбища. Корм здесь — сеяные травы и в первую очередь хорошая кукуруза. И вот результаты: за прошедший год в Судженском совхозе надои увеличились на 340 килограммов, а в Первомайском — снизились на 360 килограммов.

Хорошо готовятся судженцы к высеванию кукурузы и в этом году. Они с осени забуртовали весь перегной, а чтобы облегчить его вывозку на поля, сделали передвижную эстакаду, механизировали погрузку удобрений на автомашины. Сейчас шесть механизаторов — 2 шофера, 2 бульдозериста и 2 тракториста вывозят на поля ежедневно 180—200 тонн удобрений. Они дали слово к марту вывезти на поля под кукурузу 12 тысяч тонн местных удобрений.

В прошлом году колхозы и совхозы района продали государству молока на 574 тонны больше, чем в 1958 году. Сейчас, обсуждая решения декабрьского Пленума ЦК КПСС, животноводы намечают новые рубежи. Решено, в частности, поголовье крупного рогатого скота увеличить на 19,2 процента, а коров — на 20,6 процента. Валовой надой молока по району возрастет за год примерно на 40 процентов.

Итоги первой декады января говорят, что эта задача выполнима. Колхозы «Передовик», имени Черняховского, имени Жданова, «Красное знамя» с каждым днем увеличивают надои молока. Год начат неплохо.

Г. ЗАДОРОЖНЫЙ.

Разведчики будущего

В минувшем году горняки 4-го и 15-го участков шахты «Тайбинская» первыми на Киселевском руднике завоевали почетное звание коллективов коммунистического труда. Эти участки соревнуются между собой. Утром 8 января они обменялись делегациями. На собрании рабочих, инженеров и техников 15-го участка выступил начальник четвертого Б. А. Чупахин. Он рассказал об итогах работы в первом году семилетки.

— Мы выдали на-гора сверх плана 36 тысяч тонн угля. Задание по производительности труда перекрыто на 18 процентов. На нашем участке были первые последователи В. Гагановой. М. М. Полухин перешел работать на ранее отстававший седьмой участок и помог ему освоить щитовую выемку угля, встать в ряды передовых. Щитовая бригада, которой теперь руководит А. Р. Чичинадзе, добывала до 20—22 тысяч тонн угля в месяц.

На второй год семилетки шахтеры участка приняли обязательство добыть 10 тысяч тонн дополнительного топлива, снизить себестоимость угля на 15 копеек за тонну и повысить производительность труда на 10 проц.

А на четвертом начальник пятнадцатого А. К. Маркидонов докладывал горнякам о трудовых победах своего коллектива:

— В первом году семилетки горняки нашего участка выдали сверх плана 42 тысячи тонн топлива. А в 1960 году мы решили добыть дополнительно к повышенному заданию 20 тысяч тонн.

Шахтеры обоих участков приняли активное участие в обсуждении новых рубежей семилетки.

— Высота выемочного столба на нашем участке малая, — говорил Николай Перкин, — нам приходится каждый месяц готовить новый щит. Нужно обратить особое внимание на нарезные и монтажные работы.

По предложению т. Перкина оба участка решили перекрыть годовое задание по подготовительным работам на 500 метров.

Новые рубежи, которые наметили разведчики будущего, успешно выполняются с первых же дней. За пятидневку четвертый участок записал на свой сверхплановый счет более 600 тонн, а пятнадцатый — более 500 тонн угля.

Д. ЧИЧИНДАЕВ.

На сэкономленных материалах

СТАЛИНСК. (**Корр. «Кузбасса»**). Инициатива горняков участка № 10 шахты «Редаково», которые решили два дня в месяц работать на сэкономленном крепежном лесе, нашла последователей на других угольных предприятиях Куйбышевского рудника. В соревнование за экономное расходование леса и других материалов включились бригады Дроздецкого с «Абашевской-3-4», Пашинцева с «Абашевской-2», коллективы первого и третьего участков с «Зыряновской». Передовики обещают каждые последние два—три дня месяца работать на сэкономленных материалах.

Примеру шахтеров следуют члены бригады А. Калюжного из управления «Промвентиляция», занятые изготовлением вытяжной вентиляционной системы для строящихся промышленных предприятий в городе.

За счет бережного расходования инертных, цемента и арматурного железа многие бригады завода железобетонных конструкций треста «Кузнецктяжстрой» также будут ежемесячно выпускать дополнительной продукции на тысячи рублей.

Постоянно крепнущий, нерушимый союз

С собрания партийного актива г. Кемерова

Не найти сейчас в нашей стране такого уголка, где бы думы и стремления советских людей не были направлены на успешное выполнение задач, поставленных декабрьским Пленумом ЦК КПСС.

Повсюду в городах и селах рабочие и колхозники, специалисты промышленности и сельского хозяйства намечают практические меры, принимают новые, повышенные социалистические обязательства, направленные на дальнейшее резкое увеличение производства зерна, картофеля, овощей, мяса, молока, яиц и других продуктов.

В этом всенародном патриотическом движении еще раз демонстрирует свою великую силу постоянно крепнущий, нерушимый союз рабочего класса и колхозного крестьянства — основа непобедимости нашего советского социалистического государства.

Убедительным подтверждением этому явилось собрание Кемеровского городского партийного актива, которое состоялось 12 января. В зале заседаний областного комитета КПСС собралось свыше 600 коммунистов — представители промышленных предприятий и учреждений города, колхозов и совхозов Кемеровского и Топкинского районов.

Здесь произошла деловая перекличка города и деревни. Участники актива прослушали доклад секретаря обкома КПСС т. Гузенко П. В. «О задачах городской партийной организации по выполнению постановления декабрьского Пленума ЦК КПСС», обменялись опытом, критически проанализировали недостатки.

Характерно, что и в докладе т. Гузенко, и в выступлениях коммунистов чувствовалась неудовлетворенность нынешним размахом помощи города деревне. Участники актива вносили практические предложения, давали дельные советы, направленные на досрочное выполнение семилетнего плана по увеличению производства продукции сельского хозяйства.

Усилить шефскую помощь

Для кемеровчан первый год семилетки был годом напряженной борьбы за повышение производительности труда, за снижение себестоимости и увеличение выпуска промышленной продукции. Эта борьба увенчалась определенными успехами. Государственный план выполнен на 103 процента. Страна получила сверхплановой продукции на десятки миллионов рублей, в том числе машины, запасные части, удобрения для сельского хозяйства. Только азотнотуковый завод произвел минеральных удобрений намного больше, чем предусматривалось заданием.

Город постоянно помогает подшефным колхозам и совхозам Кемеровского, Топкинского и Крапивинского районов. В 1959 году, например, на уборке урожая здесь трудилось 6300 горожан. На полях районов работало 612 автомашин, 18 тракторов из областного центра. Многое сделано кемеровчанами в строительстве и механизации животноводческих ферм, токов, зерносушилок, в укреплении ремонтно-механической базы. Партийные организации города помогают в воспитании тружеников села. Они посылают в подшефные колхозы и совхозы агитбригады, лекторов, докладчиков, коллективы художественной самодеятельности.

С уважением говорят колхозники сельхозартели «Гигант» Крапивинского района о своих шефах — коллективе завода «Кузбассэлектромотор». Он помог создать необходимую базу для ремонта техники, привел в надлежащее состояние электрооборудование, установил телефонную связь между бригадами. Коммунисты и комсомольцы предприятия подобрали и передали колхозу библиотеку, помогли оформить средства наглядной агитации, выступали с лекциями и докладами, концертами художественной самодеятельности.

— У нас на заводе, — сказал секретарь парткома т. Маликов, — 35 цехов, а мы считаем — 36. 36-м цехом является подшефный колхоз. Помощь ему коллектив предприятия оказывает самую разностороннюю. Но этого сейчас, после декабрьского Пленума ЦК КПСС, мало. Нам надо подумать о том, как усилить помощь города селу. Возможности у нас большие. Всем ясно, что основой роста производительности труда и снижения себестоимости в сельском хозяйстве является дальнейшая механизация и электрификация производственных процессов. Вот почему коллектив московского завода «Динамо» выступил инициатором замечательного движения. Он решил изготовить в 1960 году сверх производственной программы, полностью из сэкономленных материалов, три тысячи электродвигателей для сельского хозяйства. А разве мы, кемеровчане, не сможем за счет повышения производительности труда, экономии материалов дать дополнительно колхозам и совхозам тысячи тонн удобрений, десятки машин, сотни запасных частей? Безусловно, можем!

Наш коллектив сейчас изыскивает дополнительные резервы для экономии материалов и сверх плана изготовит для сельского хозяйства десятки электромоторов. Необходимо и другим предприятиям города поддержать почин динамовцев.

На селе происходят большие перемены. Для увеличения производства продукции в колхозах и совхозах внедряются новые, прогрессивные методы ведения хозяйства. Широкое распространение, например, получает беспривязное, бесстаночное содержание скота. Коллективы промышленных предприятий могут оказать подшефным колхозам и совхозам необходимую помощь в оборудовании помещений, механизации животноводческих ферм.

Всяческого одобрения заслуживает инициатива партийной организации Кемеровской ГРЭС. Она решила изготовить для колхоза «Вперед к коммунизму» Кемеровского района доильные агрегаты, установить их и тем самым создать возможность для перевода 400 коров на беспривязное содержание. Это позволит сельхозартели вместо 40 доярок иметь только четыре.

Участники городского партийного актива подвергли резкой критике тех руководителей, которые много обещают, но мало делают для укрепления колхозов и совхозов.

— Трест «Кемеровотяжстрой», — сказал секретарь парткома совхоза «Забойщик» т. Винник, — вот уже три года строит у нас коровник. Управляющий трестом т. Инберг каждый год обещает ввести его в эксплуатацию, а воз и ныне там.

Серьезный счет пред'явили представители села горожанам за плохую организацию закупа картофеля, овощей и птицы. Из-за крупных недостатков, допущенных торговыми организациями и предприятиями пищевой промышленности города осенью прошлого года, колхозы и совхозы понесли большие убытки.

Собрание городского актива одобрило почин московского завода «Динамо», рекомендовало всем партийным организациям в течение января разработать конкретный план по созданию сверхпланового фонда для оказания помощи сельскому хозяйству, усилить шефскую помощь колхозам и совхозам в выполнении постановления декабрьского Пленума ЦК КПСС.

Правильно, Петр Илларионович!

На трибуне мастер Латышевского угольного разреза Петр Илларионович Горбунов. Речь его необычна, говорит он с большим волнением.

— Много сделано у нас в стране для под'ема сельского хозяйства, но еще больше предстоит проделать. И здесь никак не обойтись без укрепления кадрами колхозов и совхозов. Мы с женой внимательно изучили решения декабрьского Пленума ЦК КПСС, много думали, советовались — и в итоге пришли к выводу, что место наше в колхозе. Я и жена механизаторы, хорошо знаем технику и приложим максимум усилий для успешного развития сельского хозяйства.

Призываю многих из вас, товарищи, последовать нашему примеру.

Эти слова Петра Илларионовича потонули в аплодисментах. Участники городского партийного актива в полную силу говорили о конкретной помощи колхозам и совхозам в укреплении кадрами. Они проанализировали имеющиеся возможности посылки на село специалистов и механизаторов, подвергли критике недостатки, допущенные в подборе кадров для села.

На предприятиях города много рабочих, которые в прошлом работали трактористами и комбайнерами. Надо сейчас организовать обучение квалифицированных рабочих специальностям сельских механизаторов. В период уборки эти люди смогут помочь колхозам и совхозам. Всяческой поддержки и одобрения заслуживает работа партийных организаций Рудничного района. Они уже взяли на учет 38 комбайнеров, 325 трактористов, 5 машинистов.

Собрание партийного актива решило также отобрать и послать на работу инженерно-технических работников, помочь колхозам в плановом переселении семей трудящихся города на постоянное место жительства в село.

А. РЕМНЕВ.

Короткие сигналы

ПРИЕХАЛИ, ПООБЕЩАЛИ, ЗАБЫЛИ

Наш Петровский лесопункт Мариинского леспромхоза отстает. Беда прежде всего в плохом материально-техническом снабжении. Платформы узкоколейной железной дороги давно вышли из строя, а ремонтировать нельзя: нет запасных частей. Не хватает костылей для крепления рельсов.

Правда, давно, но приезжали к нам руководители управления лесной промышленности совнархоза. Увидели наши беды и пообещали немедленно подослать запасные части к тракторам, трос, железнодорожные костыли, помочь отремонтировать вагоны. Много воды с того памятного визита утекло, а обещанного мы так и не получили.

П. Алексеев,
работник Мариинского леспромхоза.

В ДОЛГУ, КАК В ШЕЛКУ

Крапивинский лесозавод № 2 областного управления местной промышленности в большом долгу перед мебельными фабриками. В прошлом году осталось невывезенным с лесосек более 10 тысяч кубометров древесины, хотя предприятие дополнительно получило четыре трактора. Техника у нас бездействует — вот корень зла. Тракторы вышли из строя, а для ремонта нет запасных частей.

Лесосеки не были вовремя подготовлены к работе в зимних условиях. На заводе много бензомоторных пил, а просеки для дорог прорубают вручную.

Директор лесозавода т. Евдокимов не занимается организацией труда бригад. Рабочий день у нас начинается в 10—11 часов дня, так как за многие километры люди в лесосеку ходят пешком.

Директор и областное управление местной промышленности не заботятся о бытовых нуждах лесорубов: в поселке даже общественной бани нет.

Не один раз обо всем этом мы писали в Крапивинский райисполком, но бесполезно.

А. Киселев.

НИ ЗАДАНИЙ, НИ ПЛАНОВ

Несколько месяцев назад трест «Кузнецкрудстрой» организовал Самарский строительный участок. Создали его, а позаботиться о четкой организации труда строителей там никто не подумал. Бригады не только часами, но и сменами простаивают. Хуже того, мы не знаем ни плана, ни заданий на месяц. Забыли в тресте и об удовлетворении культурных запросов строителей: у нас нет ни радио, ни красного уголка.

Г. Дудин,
плотник треста «Кузнецкрудстрой».

БУДЕТ ЛИ СТРОИТЬСЯ ЦЕМЗАВОД?

Шесть лет идет строительство Топкинского цементного завода, а возведено всего ничего. Каждый год обещают увеличить финансирование, но только на словах. Строительные бригады переводятся из города в город, из района в район. Больше возводим животноводческие помещения в колхозах, чем строим завод. И это понятно: дирекция строящегося завода, да и управление строительства совнархоза не имеют еще технической документации, не хватает средств и материалов.

Пять лет назад построили бетонный завод. В сутки он может производить до 150 кубометров бетона, выпускаем же только 50—100 кубометров в... месяц.

Долго ли наше строительное управление будет так непроизводительно работать? С этим вопросом мы обращались к управляющему трестом № 144 т. Власову, но ответа не получили. Может быть, ответит начальник управления строительства совнархоза т. Бальнов?

Ф. Дурновцев,
бригадир бетонно-растворного узла Топкинского стройуправления.

Новости науки и техники

Антибиотики в животноводстве

КУЙБЫШЕВ. (ТАСС). Крупные птицеводческие хозяйства области начали широко применять биомицин при выращивании цыплят. Прибавление его в корма избавило цыплят от многих болезней.

Препарат получается в лабораториях, созданных при крупных птицефабриках. Упрощенным способом вырабатывается неочищенный биомицин в жидком виде. Стоит он дешево, он обладает всеми необходимыми свойствами для использования в животноводстве.

Ветеринарно-бактериологическая лаборатория в Куйбышеве освоила также производство террамицина. Он вырабатывается в сухом виде. Это делает его более удобным для перевозки. Препарат был успешно испытан на свиноферме колхоза имени Кирова Красноярского района. Поросята, получавшие террамицин, через сорок дней имели вес почти на 20 процентов больший, чем лишенные террамицина.

На основе накопленного опыта производство антибиотиков расширяется во много раз. Этому помогает совнархоз, организовавший изготовление оборудования.

Уникальные канатные дороги

ХАРЬКОВ. (ТАСС). Первую в стране полностью автоматизированную канатную дорогу спроектировали специалисты Украинской проектно - конструкторской конторы «Проммеханизация». Рабочие чертежи этого сооружения уже отправлены заказчику — Карагандинскому металлургическому заводу. Новая двухкилометровая канатная дорога предназначена для транспортировки в отвал породы, остающейся после обогащения угля.

Предусмотрено одновременное движение по двум кольцевым линиям многих подвесных тележек, переносящих 250 тонн породы в час. Для автоматической погрузки спроектировано специальное устройство. В конце пути вагонетки с породой попадут на отвальный участок. Здесь груз будет высыпаться не в один конус, а на значительной территории. Это достигается благодаря подвижности последней опорной башни, которая устанавливается на дугообразном рельсовом пути.

Автоматическая аппаратура управляет на этой дороге всеми погрузочно-разгрузочными и транспортными операциями, останавливает ее в случае неисправности и подает соответствующий сигнал оператору. За работой дороги наблюдает со своего пульта один человек. Транспортировка тонны груза стоит здесь 62 копейки — в три—четыре раза меньше, чем при перевозке автомашинами.

Коллектив проектировщиков изготовил рабочие чертежи самой большегрузной в Советском Союзе «маятниковой» канатной дороги для шахты «Лутугинская-Северная» треста «Ленинуголь». Она тоже полностью автоматизирована. Каждая из ее «воздушных» вагонеток берет почти столько же породы, сколько пятитонная автомашина.

Доильный агрегат на 30 коров

ВЫСОКОПОЛЬЕ. (Херсонская область). Рационализаторы колхоза «Заря» сконструировали передвижной доильный агрегат. С его помощью одна доярка одновременно доит 30 коров.

Конструкция агрегата очень проста. На четырехколесной тележке к двум деревянным брускам прикреплены вакуум-аппарат и электромотор. Вдоль брусьев по обе стороны тележки уложены дюймовые трубы с 15 отводами для подключения доильных ведер. Агрегат снабжен 50-метровым электрокабелем для включения мотора в сеть.

Затраты на устройство доильной установки невелики, а польза от нее большая. Передвигаясь от одной группы коров к другой по центральному проходу коровника, она в течение часа выдаивает 120 коров.

Это новшество вдвое сократило число доярок на колхозной ферме и позволило колхозу на 30—40 процентов снизить стоимость центнера молока.

Новый доильный агрегат можно применять и во время летнего лагерного содержания скота.

Такие же агрегаты монтируются на фермах других колхозов района.

(ТАСС).

Передвижная электростанция

РИГА. (ТАСС). Передвижную электростанцию мощностью в восемь киловатт создал коллектив конструкторов Рижского дизелестроительного завода. Станция предназначается для колхозов и совхозов. Вырабатываемая ею электроэнергия может быть использована для освещения и механизации трудоемких процессов на животноводческих фермах. На пастбищах станция может питать аппараты для дойки коров и стрижки овец.

Передвижная электростанция весит 350 килограммов. Дизельный мотор потребляет незначительное количество жидкого топлива. Не надо заботиться и о большом количестве проводов, так как станцию легко подвезти к любому об'екту.

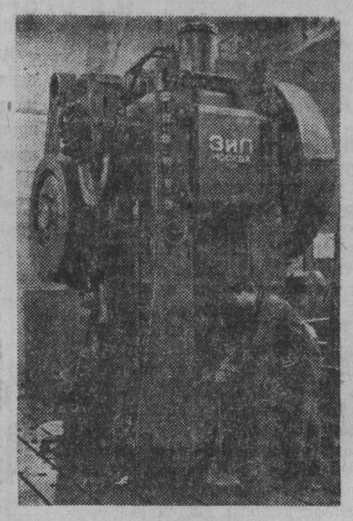

МОСКВА. В отделении нового оборудования ремонтно-механического цеха автозавода имени Лихачева сконструирован и изготовлен 500-тонный пресс для изготовления тарелок клапана автомобильного двигателя. Он будет установлен в цехе «нормаль» и заменит 14 автоматов, занятых сейчас на этом участке производства. Это даст заводу 950.000 рублей годовой экономии.

На снимке: слесарь бригады, собиравшей пресс, **Л. С. Тяпков** за наладкой пресса.

Фотохроника ТАСС.

По стране

ГОРНЯКИ КОМБИНАТА «ВОРКУТУГОЛЬ»
работают с начала года ритмично. Несмотря на пургу, сильные морозы, железнодорожники самого северного в стране Воркутинского отделения бесперебойно доставляют уголь металлургам Череповца, предприятиям Ленинграда.

Коллектив шахты № 40 выступил в Воркуте инициатором социалистического соревнования за досрочное выполнение программы угледобычи второго года семилетки. Горняки решили выдать на-гора сверх годового задания десятки тонн топлива, повысить производительность труда на 12 процентов, снизить себестоимость каждой тонны добываемого топлива на десять рублей.

СОСТОЯЛАСЬ ЗАКЛАДКА
первенца большой химии Мордовии — резинового комбината. Предприятие будет вырабатывать автомобильные и велосипедные шины, а также другие резино-технические изделия. На состоявшемся по этому поводу митинге присутствовали руководители партийных и советских организаций республики и прибывший на празднование 30-летия Мордовии Председатель Президиума Верховного Совета РСФСР Н. Н. Органов.

СОРОК ЛЕТ НАЗАД —
11 января 1920 года — по постановлению Совета Народных Комиссаров в Петрограде был создан музей революции — ныне музей Великой Октябрьской социалистической революции. Еще до Великой Отечественной войны, когда он помещался в Зимнем дворце, его посетило свыше 10 миллионов человек. Два с лишним года назад — в канун 40-летия Великого Октября — музей был возрожден, его экспозиции разместились в здании, где в годы революции помещались Центральный и Петроградский комитеты партии.

125 тысяч экспонатов, выставленных для обозрения и находящихся в фондах, раскрывают героические страницы борьбы рабочих и крестьян нашей страны под руководством Коммунистической партии за победу и упрочение Советской власти.

ПОТОК ЦЕМЕНТА
пошел с высокогорного Курментинского завода (Киргизская ССР).

Успешно завершенная в новом году реконструкция предприятия, пуск второй технологической линии, позволила увеличить мощность завода в четыре раза.

Обновление предприятия, осуществленное своими силами, обошлось в 12 раз дешевле, чем строительство новых корпусов.

За рубежом

ДЛЯ КРУПНЕЙШЕЙ СИБИРСКОЙ СТРОЙКИ —
Братской ГЭС машиностроители Ленинграда, кроме турбин и генераторов, создают много других механизмов. Большой заказ получил во втором году семилетки завод гидромеханического оборудования. Отсюда уже в прошлом году отправлено на Ангару около 800 тонн конструкций, в том числе пять 120-тонных строительных затворов. Сейчас изготовляются закладные плотины, затворы водоприемника и другие механизмы.

КОЛЛЕКТИВ ЗАВОДА «ЭЛЕКТРОКАБЕЛЬ»
Владимирского совнархоза решил последовать примеру московского завода «Динамо».

Владимирцы изготовят для электрификации сельского хозяйства из сбереженного металла сверх плана второго года семилетки сотни километров электропроводов.

Бурятская АССР. Колхоз имени К. Маркса—передовой в Баргузинском районе. Здесь имеется более 25 тысяч овец и 4.600 голов крупного рогатого скота.

В 1959 году доходы сельскохозяйственной артели превысили 9 миллионов рублей.

Колхоз получил в среднем от овцы более 4 килограммов шерсти. Значительно больше, чем в прошлом году, произведено молока и яиц. Колхоз досрочно выполнил план продажи государству зерна, шерсти и мяса. Эти успехи — результат самоотверженного труда колхозников.

На снимке: один из лучших чабанов колхоза **Ш. Л. Цыремпилова.** В 1959 году она получила от каждой сотни овцематок в среднем по 110 ягнят.

Фотохроника ТАСС.

Почему Володя попал в секту

Рабочий поселок Мундыбаш. Как и всюду, здесь кипит полнокровная трудовая жизнь. Днем и ночью гудят мощные машины агломерационной фабрики, стучат на стыках рельсов тяжеловесные поезда с сырьем для домен Кузнецкого комбината. Рабочие и служащие умеют не только хорошо работать, но и культурно проводить свой досуг. Вечерами они заполняют клубы и красные уголки, смотрят кинофильмы, слушают лекции, танцуют, читают книги, учатся.

Однако есть среди нас и такие, кто боится света, прячется по темным углам, посвящая себя «всевышнему». Верующих в бога в поселке немного, но они есть.

Нам пришлось встретиться с ними в доме гражданки Е. Бочаровой. В полутемную комнату собралось десяток пожилых людей. У каждого мрачное, болезненное лицо, робкие, скованные движения. Монотонными голосами тянут они заученные псалмы, часами бьют поклоны. Хозяйка дома, она же самая «грамотная» в евангелии, об'ясняет:

— «Братья» и «сестры» во Христе чтут писание «верующий да не улыбнется...»

Между пением псалмов и молитвами «брат» Николай Павленко (он же электрик управления «Запсибтехмонтажа») «растолковывает» старикам и старушкам «слово божье». Нельзя без улыбки слушать сообщаемый верующим адрес христовой обители: Библейская республика, Евангельская область, Небесный край, город Сион, улица Узкий путь, тропинка Тернистая, дом Вечность, спросить проповедника Святого духа.

Разного рода небылицы и сказки «братья» и «сестры» пытаются вбить в головы нашей молодежи. В духе «закона божьего» воспитывает своего сына Володю Е. Бочарова. Мальчик, будучи учеником железнодорожной школы № 195, любил и книги, и кино, и увлекательные пионерские сборы. Но мать заставила сына отвернуться от школьных товарищей и ревностно выполнять религиозные обряды.

А как же реагировали на это педагоги школы? Да, собственно говоря, никак. Учительница И. И. Сапожникова даже не нашла времени, чтобы побывать дома у Володи, по душам поговорить с ним.

Попала в сети сектантов-«евангелистов» и Зинаида Полетаева, комсомолка, продавец одного из магазинов Мундыбаша. Товарищи по работе, Куйбышевский райком комсомола своевременно не обратили внимания на поведение Зинаиды, не помогли ей разобраться в антинаучной и реакционной сущности религии, не подали девушке руки помощи. В результате она поддалась уговорам верующих родителей и теперь аккуратно посещает молитвенные собрания у Бочаровой.

Все это тревожные сигналы, говорящие за то, что в Мундыбаше плохо поставлена воспитательная работа среди молодежи. Здесь не на высоте находится антирелигиозная пропаганда, что позволяет сектантам плести свои сети и завлекать в них отдельных людей.

Е. ДУБИНИНА.

...По тайге бродила белохвостая поземка. Ветер сшибал с елей гривы снега, он не долетал до земли — рассыпался белым туманом, слепил глаза. Солнце, точно раскаленное в горне, висело на одном месте и бросало на зализанные сугробы синеватые ломаные тени.

Было жутковато, и Толька приостановился, дожидаясь попутчика. Хотелось говорить.

— Ты море видел? — спросил, обернувшись.

— Нет, — равнодушно ответил тот, стараясь прикрыть полой плохонькой телогрейки накаленное ветром лицо. — Зачем оно мне, море твое?..

— Дурак!

...Дорога длинная. Лыжи тяжеленные, да еще сзади салазки — самодельный сундук. В нем — роба, заскорузлые кирзовые сапоги. Мало вроде, а тоже тянет. И ветер прямо в лицо. Сколько шагать вот так, не знает ни он, ни случайный попутчик, подозрительный парень: спер, наверное, что-нибудь в леспромхозе и бежит теперь. И моря не видел...

А Толька насмотрелся на него, когда работал в Таганрогском порту помощником машиниста на кране, в кабине которого всегда пахло солнцем, солью и маслом. Под кабиной, будто усыпанное осколками стекла, сверкало, серебрилось Азовское море. К причалу, волоча за собой черный дым, приползали похожие на усталых черепах баржи или залатанные пароходишки.

В обед краны замирали. Толька бежал купаться. Он садился на горячий камень, черный и блестящий, как спина откормленного вола, и смотрел перед собой. Навстречу размеренно и бесконечно катились волны — сперва горбатые и крутые, потом острые, как лезвие ножа.

Хорошо было там! Но в девятнадцать лет нет больших расстояний и насиженных мест. Через год Анатолий Пилявский уже работал в Терсинском леспромхозе, что в Кемеровской области.

Валили лес на участке Отрадном. Сперва нравилось. Выходили из барака рано и возвращались в сумерки — весь зимний день в тайге. Одно за другим, десятками падали, ухая, деревья, поднимая серебряное облако. Воздух звонкий и чистый — дышать сладко. Тоже хорошо! Но ведь мир велик, его надо посмотреть своими глазами.

Толя Пилявский имел бурное об'яснение в отделе кадров:

— Не стану больше работать здесь. Скукота!

— Скажи лучше — слаб!

— Ничего не слаб. Грамоты имею! Не дадите документы?

— Нет.

— Все равно уйду!

Над ним посмеялись: через тайгу бывалому пробраться не так-то легко, да и куда он без бумаг-то! Но Пилявский все равно ушел, выпросив у знакомого охотника дряхлые лыжи. Парень этот в последний момент подвернулся — вдвоем все веселее.

...Поземка метет и метет. Солнце висит на одном месте, словно привязанное. Молчать Толька не умеет.

— Ты почему бежишь? Украл?

— Вроде этого...

— Куда идешь?

— Не знаю...

— А я на Антоновскую площадку. Там завод строить начали. И народу — тьма. Может, кран дадут...

— За длинными рублями, стало быть, подался.

— Дурак. Дорогу свою ищу...

Так появился два года назад на Антоновской площадке крановщик из Донбасса. Две ночи спал в конторе на козлах, которые оставили штукатуры. Двое в полутемном коридоре — он и сторож, старик-шорец с короткой трубкой в зубах. Сторож курит и поет заунывную, как стон ветра, и бесконечную, как таежная тропа, песню.

Думать мешает пустота в желудке. Одно в голове застряло: «Как же быть-то? Денег ни рубля, друзей нет. Домой написать? Отпадает — отец рассердится: чего, мол, тебя носит по России-матушке, места себе не найдешь. Или из дома тебя гнали? И другое: стройка именно такая, какой он себе ее представлял. Это ведь только начало — тысячная часть того, что будет. Поработать можно с месячишко, а потом, к весне, айда снова. Но ведь без документов кто возьмет?!»

И вот утром, теребя шапку, стоит Толька Пилявский в отделе кадров перед заведующей и рассказывает:

— Родился в Донбассе. Окончил ФЗО. Работал в Ростове, Таганроге, Цхалтубе, потом завербовался в леспромхоз.

Заведующая молчит, смотрит недоверчиво и качает головой с укоризной: летун, мол, ты, товарищ дорогой.

— Да, я не тот, за кого вы меня принимаете, не колобок, который от бабушки и от дедушки ушел! — Он выложил на стол смятые грамоты за хорошую работу — смотрите!

Договорились в конце концов так: его примут на работу крановщиком, а весной, когда наладятся дороги, он поедет в леспромхоз за документами.

Парень оказался, что называется, трудным.

— Кто опять отличился? — уже через неделю, вздохнув, спрашивал у мастера начальник пятого строительного управления А. М. Нухман.

— Пилявский. Кто больше?!

— Беда. Крановщиков нет, а то бы гнал в три шеи! Говоришь ему, говоришь — и все, как о стенку горох.

...Толька с каменщиками сошелся быстро. Сыпал сверху беззлобными шутками, скаля в веселой улыбке белозубый рот.

— Поспевай, братва! Не к теще на блины приехали — завод строить!

Особенно доставалось Светланке Горовой.

— Кума! — издевался Толька, — сколько кирпичей за смену бухнула? Десяток есть? Другим мешать и то как следует не можешь...

Девушка чуть не в слезы: не знала, как поставить на место человека, для которого, кажется, нет на свете ничего святого.

— На комсомольскую стройку приехал, а хулиган.

— Мы здесь временные! — неизменно отвечал тот.

В ночную смену, когда бригада стояла (не привезли материала), Светка забралась к Пилявскому в кабину.

— Боюсь думаешь?

— Здесь, ерунда, ты на конец стрелы попробуй.

— И полезу! — в неестественно округлившихся голубых глазах каменщицы крановщик поймал вызов.

— Валяй!

Все задрали головы — там Светка шла по стреле. Бригадир носился по лесам, почему-то грозился мастерком. Он не понимал и не хотел понимать, что наверху идет спор принципиальный, и что нашла коса на камень. Девчонка словно оглохла — не обращала внимания на суету и ругань. Пристроилась на самом конце стрелы и крикнула звонко:

Сегодня на КМК

СВЕРХПЛАНОВУЮ СТАЛЬ — СЕЛЬСКОМУ ХОЗЯЙСТВУ

Сталеплавильщики Кузнецкого комбината горячо поддержали призыв Никиты Сергеевича Хрущева давать для сельского хозяйства металл сверх плана.

Сталевары мартеновской печи № 4 К. Т. Ануфриев, В. Л. Зарецкий, А. Н. Чичканаков, М. А. Васильев вместе со своими подручными дали слово выплавить во втором году семилетки для нужд сельского хозяйства 4 тысячи тонн стали сверх плана. Добиться этого они думают за счет увеличения веса плавки, сокращения простоев печи на горячих ремонтах, улучшения технологии.

Коллектив мартеновской печи № 15 обязался дать в 1960 году в фонд сельского хозяйства 3500 тонн металла сверх задания.

Примеру передовиков последовали коллективы всех печей.

КОЛЛЕКТИВНАЯ БОРЬБА С ТРАВМАТИЗМОМ

Осенью прошлого года бригада электросталеплавильного цеха В. А. Резванцева решила коллективно бороться с травматизмом, а сейчас в это движение вступают и другие цехи.

На сменных собраниях в первом мартеновском цехе на днях обсуждался вопрос о состоянии техники безопасности. Были намечены меры по улучшению условий труда, которые позволят ликвидировать травматизм. Одна из главных мер — всем коллективом бороться за соблюдение техники безопасности.

ДРУЗЬЯ КНИГИ

Многие молодые металлурги занимаются распространением новых книг в цехах комбината. Рабочий теплосилового цеха С. Семин за короткий срок продал книг на 6 тысяч рублей, калибровщик А. Корчемный распространил литературы в обжимном цехе на 2 тыс. рублей, на такую же сумму продал книг и столяр А. Ромазанов.

Завком комсомола совместно с Книготоргом решил организовать совет друзей книги. Совет будет проводить праздники книги и книжные базары на заводе, подбирать литературу, оказывать помощь библиотекам комбината в организации читательских конференций и литературных вечеров.

ДЛЯ ШКОЛЬНИКОВ

Детский сектор Дворца культуры металлургов провел для младших школьников интересную беседу: жизнь детей в живописи.

Беседа по существу была расширенным комментарием к демонстрируемым картинам. Мальчики и девочки внимательно рассматривают «Тройку», «Чаепитие в Мытищах», «Проводы покойника» Василия Григорьевича Перова, «Свидание» Владимира Георгиевича Маковского, картины многих других классиков русской живописи и советских художников. Беседа помогла детям глубже понять содержание картин.

(Корр. «Кузбасса»).

Вольготно спекулянтам в Прокопьевске!

Когда всюду организовывались народные дружины, наш коллектив горноспасателей дружно решил: вступим в ряды дружины! Тогда-то нашему штабу (начальник т. Соколов) и было поручено следить за порядком на центральном колхозном рынке.

Работа дружинников сразу же принесла плоды. Многим спекулянтам, тунеядцам и проходимцам, осевшим на рынке, не поздоровилось. Они потеряли покой.

Однако с некоторых пор (а именно в последние 3—4 месяца) перестал работать наш штаб. Не стали регулярно дежурить дружинники. С нами даже не было проведено ни одного собрания.

По роду работы у нас ежедневно отдыхает до 30 человек. Казалось бы, возможностей для дел дружинных много, но они не используются. И это на руку спекулянтам. Они свили себе теплые гнездышки во всех углах колхозного рынка, бессовестно продают все, что вы хотите приобрести (конечно, втридорога).

Недавно мы собрались без всякого напоминания из штаба и пошли дежурить на рынок. Заглянули к дежурному милиционеру; предупредили его о своем дежурстве. Через несколько минут мы задержали троих спекулянтов с валенками и коврами. Подходим к дежурке — замок. Вести же в штаб дружины далековато. Ждали-ждали, наконец, появился дежурный милиционер и стал разбираться с задержанными. И что же? Одного он оштрафовал на пять рублей, а других отпустил безнаказанно. Потом выяснилось, что у него больше нет талонов на штраф.

Через неделю мы снова пришли на дежурство (нас ходит обычно 7—8 человек). И опять по собственной инициативе. Решили, что будем работать так: задержим наиболее злостных спекулянтов, вызовем машину и доставим их в горотдел или 1-е отделение милиции — для принятия мер.

Через полчаса у нас сидело в дежурке 15 потерявших совесть людей. Одна гражданка не постеснялась прибыть с Украины и продавать каракулевые шкурки, другая, из Воронежа, привезла пуховые шали. Были здесь и «старые знакомые», с которыми мы «познакомились» неделю назад.

Звоним в 1-е отделение милиции, об'ясняем суть дела и просим машину.

— Машин нет и не будет.

Звоним в горотдел милиции дежурному. И оттуда лаконичный ответ. «Машины нет. На месте есть дежурный милиционер, пусть он и разбирается». Снова круг замкнулся... Дежурство пошло насмарку.

Мы спрашиваем: почему милиция (начальник горотдела т. Гутов) столь пассивна, когда дружинники приходят ей на помощь? Не потому ли все еще нет должного порядка на Прокопьевском колхозном рынке?

По поручению коллектива дружинников-горноспасателей:
Виталий **Кислицын**, Владимир **Мануйлов**, Василий **Сатонин**, Александр **Морозов**, Павел **Борисенко**, Александр **Маврин**, Иван **Белоедов**, Николай **Матейко**, Леонид **Бобылев**.

Слово за совнархозом

На предприятиях нашего экономического района имеется большое количество ремонтных цехов. А вот специализацией, кооперированием работы этих цехов никто не занимается. **Давно назрела необходимость в совнархозе создать управления или отделы главного механика и главного энергетика.** Им должны подчиняться ремонтные заводы, ЦЭММ, ремонтные цехи, отделы оборудования и конструкторские бюро. Эти управления призваны осуществлять руководство монтажными работами, работами по эксплуатации, ремонту, модернизации оборудования, эксплуатации теплосиловых и электрических установок заводов, проводить распределение оборудования и его перемещение с завода на завод, осуществлять контроль за капитальным и планово-предупредительным ремонтами агрегатов. Да мало ли каких вопросов главные механики отраслевых управлений сейчас не в состоянии решить. Это будет под силу управлению главного механика совнархоза.

Во многих экономических районах страны такие управления созданы, и дела с эксплуатацией механизмов и энергетического хозяйства идут куда лучше нашего. Странно, что Совет народного хозяйства до сих пор не прислушался к предложениям механиков заводов.

В. КОТЕЛЬНИКОВ,
старший инженер ЭМО комбината «Кузбассшахтострой».

Международная жизнь

НА ПУТЯХ СОЦИАЛИЗМА

Успехи китайских металлургов

Развитие здравоохранения в Монголии

Кооперативы ГДР объединяют 448 000 человек

ПЕКИН. (ТАСС). Многие предприятия Шанхая в текущем году продолжают осваивать новые виды промышленной продукции и уже добились значительных успехов.

Как сообщает агентство Синьхуа, в 1959 году предприятия Шанхая освоили опытное производство более 20 тысяч видов промышленной продукции, в том числе новые агрегаты для теплоэлектростанций, электронные микроскопы, радиоприемники, фотоаппараты и т. д. В текущем году налаживается серийное производство многих из этих видов продукции.

В первую декаду нового года значительных успехов добились металлурги Шанхая. Они приступили к изготовлению листовой стали для котлов и судостроения, что имеет большое значение для дальнейшего развития судостроительной промышленности в этом районе. Раньше такая сталь завозилась из Северо-Восточного Китая. Шанхайские сталевары наладили производство специальных видов легированной стали, используемой в автомобильной, электрической промышленности и в других отраслях народного хозяйства.

☆ ☆ ☆

ПЕКИН, 12 января. (ТАСС). Как сообщило агентство Синьхуа, недавно в Цайдамской впадине в новом городе **Карму на Цинхай-Тибетской** шоссейной дороге сдан в эксплуатацию авторемонтный завод, который ежегодно может производить капитальный ремонт 800—1000 автомашин. Ввод в строй этого завода позволяет осуществлять ремонт автомашин на месте, не отправляя их в Ланьчжоу или Синин, как это было в прошлом.

Карму расположен на юге Цайдамской впадины и является узловым пунктом Цинхай-Тибетской и Цинхай-Синьцзянской шоссейных дорог.

☆ ☆ ☆

ХАНОЙ, 12 января. (ТАСС). В минувшем году в Демократической Республике Вьетнам продолжал повышаться жизненный уровень населения.

Покупательная способность населения ДРВ, по сообщению Вьетнамского информационного агентства, в 1959 году увеличилась на 14,7 процента по сравнению с 1958 годом. К концу прошлого года социалистический сектор охватывал 62,5 процента розничной торговли против 50 процентов в 1958 году.

Общий об'ем торговли в 1959 году увеличился на 40,6 процента по сравнению с 1958 годом. При этом продажа мяса увеличилась на 86 процентов, тканей — на 20 процентов.

☆ ☆ ☆

УЛАН-БАТОР, 12 января. (ТАСС). Как сообщает агентство Монцамэ, в 1959 году новый большой шаг вперед сделало здравоохранение Монгольской Народной Республики. За год подготовлено более 120 врачей. Большинство из них направлено на работу в сельские районы. В настоящее время в Монголии на 1.070 человек приходится один врач. В 1959 году по сравнению с 1958 годом расходы государства на развитие здравоохранения увеличились на 18,2 процента.

В Улан-Баторе в прошлом году были открыты новое родильное отделение на 150 коек и детская туберкулезная больница, в ряде аймаков и сомонов построены медпункты с лабораториями, физиотерапевтическим и другими кабинетами.

1960 год будет ознаменован новыми достижениями в развитии народного здравоохранения. Откроются новые специализированные больницы, врачебные отделения, увеличится количество больничных коек.

Государственные расходы на здравоохранение возрастут на 7,8 проц. против 1959 года.

☆ ☆ ☆

БЕРЛИН. (ТАСС). К концу 1959 года число сельскохозяйственных производственных кооперативов в Германской Демократической Республике увеличилось по сравнению с концом 1958 года с 9.637 до 10.465. Эти кооперативы, которым принадлежит 45,1 процента полезной сельскохозяйственной площади республики, об'единяют сейчас свыше 448 тыс. человек.

КИТАЙСКАЯ Народная Республика. Недавно открылся для движения новый железнодорожный мост через реку Янцзы длиною 820 метров. Строительство моста закончено в рекордно короткое время — за 14 месяцев.

НА СНИМКЕ: первый поезд проходит по новому мосту.

Фото агентства Синьхуа.

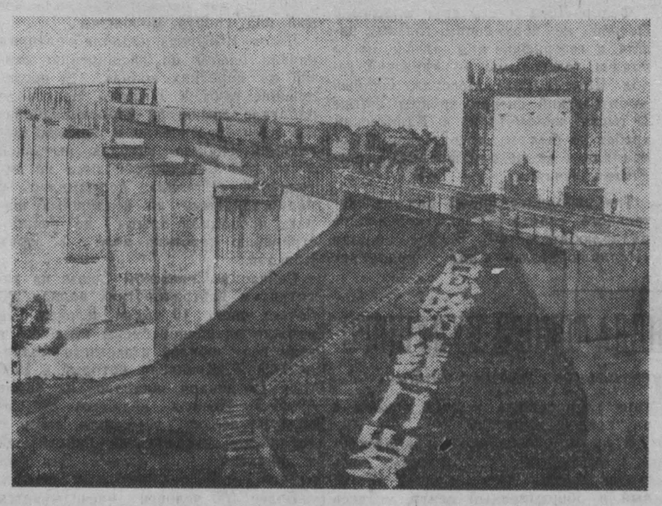

Советский Союз намного обогнал США

НЬЮ-ЙОРК. (ТАСС). Каждое воскресенье здешние газеты подводят итоги прошедшей недели, выделяют и комментируют наиболее важные события как внутри страны, так и за ее пределами. В центре внимания газет наряду с посланием президента Эйзенхауэра конгрессу «О положении страны» находится сообщение ТАСС о предстоящих испытаниях Советским Союзом в районе Тихого океана новой мощной ракеты.

Красной нитью через комментарии американских газет проходит признание серьезного отставания Соединенных Штатов от СССР в области создания ракет и исследования космического пространства. «Запустив спутники Земли тяжелее американских и опередив США в посылке ракет к Луне, Советский Союз намного обогнал нашу страну в исследовании космоса», — пишет «Нью-Йорк таймс».

Значение советского сообщения об испытаниях в Тихом океане, заявляет «Нью-Йорк таймс», состоит прежде всего в том, что «Россия еще больше отрывается от Соединенных Штатов в области создания космических ракет, в то время как нам (США) потребуются годы только для того, чтобы достигнуть уровня, на котором Советский Союз находится сейчас».

Испытания Советским Союзом новой сверхмощной ракеты, продолжает «Нью-Йорк таймс», еще раз напомнят всему миру о дальности полета и точности наведения ракет, которыми СССР обладает, равно как и о его возможностях в исследовании космического пространства. В этой связи газета подчеркивает, что дальность полета самой мощной американской ракеты «Атлас» намного меньше дальности полета ракет, которыми обладает Советский Союз.

Нью-Йоркские газеты единодушно сходятся во мнении, что испытания Советским Союзом новой ракеты-гиганта еще больше повысят его престиж на международной арене.

Краткие сообщения

● Муниципальный совет города Сансер (департамент Шер) единогласно решил пригласить Н. С. Хрущева посетить их город во время предстоящего визита во Францию. Письмо с приглашением направлено в канцелярию президента республики.

● В Польше проходят массовые митинги и собрания протеста против фашистских бесчинств в ФРГ. Глубокое возмущение фашистскими провокациями в ФРГ выражают жители Люблинского воеводства, на территории которого в годы войны находилось много гитлеровских концлагерей, в том числе лагерь смерти в Майданеке.

● На острове Ниидзима, расположенном в 100 километрах к югу от Токио, состоялся массовый митинг протеста против превращения острова в полигон для проведения испытательных стрельб управляемыми снарядами.

● В январе в Японии на 12 процентов увеличилась плата за газ, повысилась цена на основной продукт питания населения — рис. Министерство торговли и промышленности опубликовало решение о новом повышении тарифа на электроэнергию, на 13 процентов увеличивается плата за проезд по городскому транспорту.

● Как сообщают из Ниццы, 11 января там открылась первая международная конференция по изучению космоса. В работе конференции принимают участие 208 ученых из СССР, США и шестнадцати других стран.

● В Каире закончились выступления балетной труппы Ленинградского Академического театра оперы и балета имени С. М. Кирова. Гастроли, которые начались 22 декабря, проходили с большим успехом. За это время ленинградский балет показал «Лебединое озеро», «Жизель», «Каменный цветок» и дал 6 концертных выступлений.

В составе труппы известные мастера советского балета: Н. Дудинская и К. Сергеев, А. Шелест, О. Моисеева и другие.

(ТАСС).

ЧТО ПРОИСХОДИТ В ЗАПАДНОЙ ГЕРМАНИИ?

ЛОНДОН, 12 января. (ТАСС). Активизация нацистов в Западной Германии и фашистские вылазки во многих других странах, в том числе и в Англии, взволновали английскую общественность.

Что порождает эти вылазки, где таятся корни возрождения германского фашизма? Такой вопрос задают сейчас даже многие буржуазные английские газеты.

«То, что происходит в настоящее время в Западной Германии, — пишет сегодня корреспондент выходящей массовым тиражом газеты «Дейли миррор» Денис Мартин, — это медленное и сознательное отравление немецкой молодежи законченной доктриной старого нацистского режима».

Мартин заявляет, что к такому выводу он пришел, об'ездив Западную Германию вдоль и поперек и побеседовав с сотнями немцев из самых различных слоев населения.

Рассматривая, в частности, систему воспитания молодежи в ФРГ, корреспондент пишет, что, «несмотря на уроки прошлой войны и память о тех миллионах, которые умерли от рук нацистов, новые националисты открыто, не боясь наказания, учат детей, что Гитлер был великим государственным деятелем, что действительными военными преступниками являются союзные страны и что расовое превосходство германских народов является единственной гарантией выживания».

Мартин рассказывает о деятельности в Западной Германии неонацистских организаций типа «Национальной молодежи Германии» а также различных групп, носящих имена военных преступников — генерала Гудериана, адмирала Деница и других, девизом которых снова служат старые гитлеровские лозунги о превосходстве немецкой расы, о великой Германии для немцев.

Газета публикует фотографии старых фашистов — бывшего вожака гитлеровской молодежи Альфреда Цицмана, бывшего эсэсовца Гунтера Гесслера, которые ныне стоят во главе этих неофашистских молодежных организаций.

«Как я обнаружил, — пишет автор, — неофашисты распространились по всей обширной паутине, простирающейся от кабинета западногерманского правительства и охватывающей основные отрасли промышленности, судопроизводство, полицию, гражданскую службу, вплоть до классных комнат послевоенной Германии...» Все это совершенно то же самое, заключает Мартин, что было в начале 30-х годов, в период штурмовиков и коричневорубашечников. Развитие политической ситуации в Западной Германии в настоящее время «идет абсолютно теми же путями».

Возобновление работы совещания трех держав о прекращении испытаний ядерного оружия

ЖЕНЕВА, 12 января. (ТАСС). Сегодня после перерыва возобновило свою работу совещание трех держав о прекращении испытаний ядерного оружия.

Советский представитель С. К. Царапкин, председательствовавший на заседании, предложил обсудить предложения, внесенные советской делегацией 14 декабря прошлого года, которые позволяют в кратчайший срок достигнуть договоренности по таким важным вопросам, как состав контрольной комиссии — руководящего органа контрольной организации, комплектование персонала контрольных постов и принятие решений относительно бюджета и финансов контрольной организации.

Представитель СССР настаивал также на принятии без дальнейшего отлагательства решения по такому важному вопросу, как квоты инспекций. Как известно, предложение Советского Союза о квотах инспекций, позволяющее найти взаимно приемлемое решение, было внесено еще в апреле прошлого года. Однако Соединенные Штаты до сих пор не дали ответа на это советское предложение.

Как стало известно, западные делегаты на сегодняшнем заседании продолжали занимать уклончивую позицию и в своих выступлениях указывать на трудности, которые будто бы возникли в работе совещания в связи с тем, что эксперты СССР, США и Великобритании на своем совещании в декабре прошлого года не смогли договориться по вопросу о критериях для посылки инспекции. Здесь отмечают, что представитель США в своем выступлении утверждал, будто подземные ядерные взрывы вообще нельзя обнаружить. В журналистских кругах говорят о том, что такая позиция делегации США имеет своей целью подготовить почву для отказа Соединенных Штатов от запрещения подземных испытаний атомного и водородного оружия.

Против планов Франции взорвать атомную бомбу

РАБАТ, 12 января. (ТАСС). Газета «Ар-рай аль-амм» в передовой статье пишет: «Согласно полученным сообщениям, Франция уже закончила все приготовления, чтобы взорвать свою бомбу в самое ближайшее время. Как указывают некоторые газеты, этот взрыв будет осуществлен, по-видимому, до визита Н. С. Хрущева в Париж... Франция решила пренебречь резолюциями ООН и бросить вызов всему человечеству именно в тот момент, когда атомные державы воздерживаются от всяких ядерных взрывов. Честолюбие Франции и ее желание стать могущественной державой не могут позволить ей подвергать опасности здоровье населения районов Сахары и распространять семена паралича и смерти среди людей, проживающих в Сахаре...»

Своевременное предупреждение

КОПЕНГАГЕН, 11 января. (ТАСС). Главное правление пацифистской организации «Против войны» передало для опубликования в печати заявление, в котором призывает общественность усилить борьбу против оснащения датской армии ракетным оружием.

«Мы призываем помнить о том, — говорится в заявлении, — как пытались скрыть прибывшие в Данию ракеты, назвав этот груз «продуктами питания». Подобная попытка ввести в заблуждение народ подчеркивает необходимость усиления бдительности в отношении того военного курса, который может повлечь серьезные последствия для нашей страны. Сейчас представители военных кругов, а также некоторые политические деятели требуют поставки для ракет атомных зарядов. Мы обещаем быть бдительными. И если такой план начнет осуществляться, то мы организуем кампанию протеста, которая найдет отклик в самых широких слоях датского народа».

Краткие сообщения

● В течение декабря 1959 года из Западной Германии в округ Дрезден (Германская Демократическая Республика) переселилось свыше 500 человек.

● Члены «Комитета по принятию конкретных мер борьбы против ядерной войны» провели сегодня пикетирование Брикстонской тюрьмы в Лондоне в знак протеста против заключения под стражу трех членов этого комитета, отбывающих в настоящее время двухмесячное тюремное заключение за участие в подготовке недавно состоявшейся демонстрации протеста у ракетной базы в Харрингдоне.

● Земельный суд в Дортмунде (ФРГ) приговорил к 5 месяцам тюрьмы 50-летнего Макса Шиллинга, являвшегося секретарем организации Общегерманского комитета по вопросам сельского и лесного хозяйства в земле Северный Рейн—Вестфалия. Против него выдвинуто пресловутое обвинение в «угрозе государству».

● Суд во Франкфурте-на-Майне (ФРГ) приговорил активиста об'единения лиц, преследовавшихся при нацизме, Карла Шильда из Оффенбаха к 2 месяцам тюрьмы только за то, что он разоблачал засилье бывших нацистов в бонисском государственном аппарате и органах юстиции.

● В опубликованном представительством имама Омана в Каире заявлении говорится, что в результате боев, имевших место в последние дни между оманскими партизанами и английскими колониальными войсками в Омане, было убито 15 и ранено 25 английских солдат.

● В Сиднее состоялся массовый митинг протеста против возрождения фашизма в Западной Германии.

В единодушно принятой участниками митинга резолюции говорится, что возрождение нацизма является серьезной угрозой для демократии и международной безопасности.

● По сообщению агентства АНСА, в Пирл-Харборе (американская военная база на Гавайских островах) состоялась церемония передачи Италии американской подводной лодки «Лизардфиш».

Эта подводная лодка войдет в состав итальянского военно-морского флота под названием «Эванджелиста Торричелли».

(ТАСС).

— Поворачивай!

Толька закусил губу. Стрела дрогнула, двинулась. Быстрей, быстрей. Людей внизу на мгновенье ослепили прожекторы. Они выхватили из темноты кусок пустыря за домом. Кран заскрипел, закачался, стало тихо. Так тихо, что услышали на недостроенном доме паровозный гудок с дальней станции.

Потом бледная Светка стояла рядом с Пилявским.

— Ну как? — хрипло и без особого торжества спросил крановщик.

— Ни чуточки не страшно, — заикаясь, ответила каменщица. — Ты что ли один на стройке храбрый такой? Хвастун!

— Один—ноль в нашу пользу! — закричали с лесов.

На другой день шутили каменщики. Пилявский огрызался вяло: за вчерашний «трюк» его лишили прогрессивки.

...Много разных историй ходило и ходит о крановщике из первого строительного управления. Рассказывают, например, как он пообещал накрыть трехтонной плитой стакан, не раздавив его. Высокая точность! Класс! Вполне, мол, можно. Ведь есть же кузнецы, которые закрывают молотом крышку часов, а кран тоже машина точная.

В общежитии у ребят все стаканы поотбирал — тренировался, да и в столовой многих не досчитались. Теперь под краном часто собирались любопытные.

— Учись, пижоны! — кричал Толька. Блок «деликатно» прикрывал стакан, легко отрывался и полз вверх.

— Как в аптеке на весах! — восторгались приятели.

— То-то же...

А случались вещи и посерьезнее. Тольку вечерами не раз приводили пьяного в комсомольский штаб. Стыдили, уговаривали: с подозрительной компанией связался, вниз катишься, нянчиться больше не будем — другие меры есть!

Это все в общем-то мало помогало: Пилявский считал себя на стройке человеком временным, а раз так, то может делать, что его душе желательно.

...В ту зиму о Пилявском услышали еще раз. Декабрь 1958 года был ветреный и снежный. Строили жилой дом в первом квартале. Как-то в конце смены Толька подал на крышу последний груз. Все, теперь монтироваться снова. Долгая история. «Две недели из жизни вон», — называют эту процедуру крановщики. Толька спустился вниз.

Пришел напарник — Венка Кузьмин. Сел рядом. Молчали — больше делать нечего. Слушали, как бьется, бушует на улицах сизая метель.

— Опять волынка?

— Опять... — Оба посмотрели на фундамент метрах в ста, где торчали из-под снега доски, арматура. — Туда теперь?

— Туда.

— Стоят ребята? (на фундаменте уже дней десять копались кое-как каменщики — ждали, когда подгонят кран).

— Стоят. Клянут нас на чем свет стоит, стыдно на глаза попадаться...

Появился старший крановщик Иван Тарасович Матюшин. Тоже сказал:

— Опять волынка... Ребята на себе кирпичи носят. А у нас еще длинная история...

— Можно и покороче, — неуверенно начал Венка.

И все трое заговорили вдруг об одном и том же. Иван Тарасович засуетился.

— Я мигом! — И убежал куда-то, придерживая от ветра шапку.

Через час примерно зарокотал где-то совсем рядом бульдозер. Он появился из-за угла и, покачивая тупым рылом, остановился возле крана. Из кабины выскочил Иван Тарасович и стал размахивать руками — что-то об'яснял бульдозеристу. Машина с опущенным ножом направилась к фундаменту, оставляя сзади скобленную ленту земли.

— Трудно, слушай, — крикнул Толька, — там горка как раз. Выключат ток — хана.

— Коленки затряслись? — презрительно сплюнул Венка. — Я поведу кран.

— Нет, сам!

Бульдозер кое-как расчистил дорогу. Иван Тарасович дал команду:

— Начнем, ребята!

Раскрепили путь, и кран положил впереди рельсовый пролет. Закрепили его. Громадина клюнула носом, закачалась, пошла медленно-медленно. Толька крепче закусил папиросу. На лбу выступил пот, но вытирать его было некогда.

Внизу суетились товарищи. В желтом свете прожектора они казались двумя черными жуками.

— Стоп!

— Вперед!

Кран «шагал» к фундаменту. Шел медленно. Каждый метр — целая жизнь, каждый метр сбрасывал с плеч огромную тяжесть. Вспомнил Толька, как советовал ему в Таганроге старый крановщик, усатый и седой: «Смекнешь, что дело плохо, в будке не оставайся».

Хотелось бросить все и скатиться вниз, будто кто тянул его за ноги.

Если ток выключат, а это случается на площадке каждый вечер, тогда все: покатится махина назад, запнется колесами о землю и...

— Вперед! Заснул что ли?!

Некогда даже выплюнуть изжеванную папиросу. Венка чем-то недоволен: дергается, как игрушечный, и кричит. Метель глушит слова, но Толька понял: клянет его за что-то напарник. Загудела лестница. В люке — лицо Венки. Брови дугами, глаза навыкате.

— Вылазь, хохол! Не можешь, не берись!

— Цыц! — Пилявский занес огромный заплатанный валенок над люком. Крутанешь сальто отсюда. На место!

Напарник ворчит, но отступает.

Впереди — кювет, самое опасное место. Выдержит ли пролет? Выдержал, только кран качало, как на рессорах...

Снова клали на землю секцию, снова «шагал» кран по дороге, проложенной для себя.

Последние метры машину вел Венка. Пилявский не мог — падал от усталости.

...Где-то за серой пеленой пожарищем заалело солнце. Нехотя уходила темень.

— Все! — сказал Иван Тарасович, наконец, и расслабленно сел на рельс. Снял шапку. Над его спутанными волосами клубился парок:

— У смерти гроши воровали, хлопцы... И попадет же нам от начальства!

— За что?

— За самоволство.

— Не для начальства делали — для товарищей. Они спасибо скажут.

— Для стройки делали, — подытожил Толька.

Спотыкаясь, побрели спать.

...Начальник управления Абрам Михайлович Нухман не верил: ходил вокруг крана, морщил лоб, теребил затылок. Потом улыбнулся:

— А что, разве не герои?!

Так прошел Толька на стройке первое большое испытание. Понял, почувствовал после этого, что значит настоящее человеческое уважение. С ним теперь, казалось, и здороваются как-то по особенному, улыбаются теплей.

И, может, с этого дня, может, позже чуть, исчезло навсегда из его лексикона «Мы здесь временные». Домой написал определенно: «Не жди, мама, скоро. Лучше сама приезжай в гости...»

Кто скажет, где та грань, переступив которую, стал крановщик смотреть на мир по-иному? Никто не скажет вам, даже сам Толька. Многие помогали ему: и комсорг стройки Владислав Карижский, и лейтенант милиции комсомолец Павел Луценко, и каменщица Светлана Горовая... Их много, вся стройка, имя им — коллектив.

☆ ☆ ☆

...Мы с Толей приятели. Видим его на поселке часто, «за жизнь» говорим. Она бежит, жизнь, не останавливается, спешит. Дни заполнены до отказа: работа, школа, комсомольские собрания, дружина. Ему до всего дело. А как же — ведь он патриот нашей стройки...

Недавно он показал нам заявление. На чистом листе бумаги аккуратно выведено: «Прошу принять меня кандидатом в члены нашей партии. Хочу быть в первой шеренге, когда советский народ запускает ракеты и строит коммунизм. В стороне оставаться не могу».

Г. ЕМЕЛЬЯНОВ.
Г. НЕМЧЕНКО.

Сталинск, Антоновская площадка.

Беседы с рабселькорами

О так называемом „газетном языке“

Как-то мне довелось побывать на одном хорошем кирпичном заводе. Здесь многое приятно поражало: и четкая работа завода, похожая на ход хорошо отрегулированного механизма, и чудесный, без трещин, кирпич, аккуратно сложенный в штабеля, и чистенький двор, весь в зелени и цветах. А главное, конечно, люди — золотой народ, любящий свою профессию до самозабвения. О кирпиче они говорили как хорошие поэты: образно, живо, предельно ясно. Я не стал особенно мудрить, взял да записал эти рассказы. Потом немножко «почистил» их и дал авторам на подпись. Когда они вернули свои статьи, я ахнул: материалы изменились до неузнаваемости. Куда делась их простота и живость! Тяжеловесные фразы, громыхающие, как товарный состав, надоевшие слова, от которых за версту тянет докладной запиской...

— Послушайте, ну зачем это нужно? — спрашивал я мастера, молоденькую девушку. — К чему писать: «Шихта подвергается нами пароувлажнению», когда лучше сказать: «Шихту мы увлажняем паром»? Бы, кстати, мне так и говорили.

— Мало ли что говорила! А для газеты так будет несолидно. Смеяться надо мной будут. Скажут: детский лепет, а не статья специалиста. Для газеты нужен особый стиль. Вы посмотрите хотя бы вот эту статью в своем «Кузбассе».

Я знал, как готовилась к печати статья, о которой говорила моя собеседница. Готовили ее в спешке, а тут еще автор, видный специалист-строитель, бился, как лев, за каждую строчку, не позволяя ничего изменять.

Вот так и создается легенда об особом «газетном языке», легенда, которая наносит огромный вред нашей прессе. Ведь мы, журналисты и рабселькоры, должны добиваться, чтобы газету читал каждый советский человек. А серость и шаблонность многих наших заметок заставляет читателей зевать над ними.

Чтобы победить врага, надо его знать. Давайте посмотрим, что представляет из себя «газетный язык» или вернее то, что под ним понимают многие журналисты и читатели.

☆ ☆ ☆

Бедность и худосочность — вот его основная черта. «Языком» его, собственно, и называть нельзя. В богатейшем русском языке — сотни тысяч слов. А в «газетном» — 300—400 слов и оборотов, стершихся от долгого употребления, как старые монеты. Читателю они давно приелись, и даже самые важные заметки, написанные этими шаблонными словами, он читает крайне неохотно.

Родился этот «язык» не в газете, а в канцелярии и очень-очень давно. Еще великий сатирик Щедрин высмеивал бездарную чиновничью речь: «разутие сапога и вынутие из него ноги». Навсегда исчезло старое чиновничество, но разве обороты, то и дело попадающиеся и сегодня в канцелярских бумагах, вроде «недообеспечения должным количеством посадочных мест» и «непринятия мер по сигналам общественности» не напоминают щедринское «разутие»?

Но обиднее всего, что этот жаргон усваивают очень многие люди, которые ни по своим мыслям, ни по поступкам совсем не являются бюрократами, канцеляристами. Хочется, чтобы эта статья помогла им понять, из какого мутного источника они черпают материал для своей письменной речи.

Ведь рожденный бюрократами, этот жаргон блестяще отражает все особенности их мысли. **Неконкретность, неточность, туманность** — первая такая особенность. Посмотрите, есть ли разница между фразами: «Надо достроить школу» и «Необходимо принять срочные меры по обеспечению окончания строительства школы». Конечно, есть. Первая фраза не допускает никакого виляния и кривотолков—надо достроить и точка! Во второй, несмотря на ее внешнюю озабоченность, звучит осторожность и перестраховка: меры-то мы примем, даже «срочные», а вот удастся ли достроить школу — еще бабушка надвое сказала.

Мнимая многозначительность, напыщенность, стремление делать из мухи слона — тоже характерная черточка языка канцеляриста. Он никогда не скажет: «вывозить дрова на лошадях», а обязательно — «производить вывозку дров посредством гужтранспорта», хотя прекрасно знает, что ни волов, ни верблюдов, ни тем более слонов в наших широтах не водится. Но «начальник гужтранспорта» — это же «солиднее» звучит, чем, допустим, «старший конюх»...

Как-то газета критиковала один из горисполкомов за то, что его дворники не скалывают лед с тротуаров. Заведующий горкомхозом прислал длинный ответ, над которым долго хохотала вся редакция. Был там, в частности, такой «перл»: «физические лица, исполнявшие функции дворников-ледоколов, функции последних не исполняли».

Почему заведующий облек свою простую мысль в столь заумную форму? «Ну да, критиковали вы меня правильно, дворники у меня и верно бездельничают. Но вы поймите, товарищи, что дело у нас не такое простое, как вам кажется». Канцелярский язык очень удобен для того, чтобы наводить тень на плетень.

И, наконец, последняя особенность бюрократического «штиля» — это его **безмерная болтливость**.

Есть одно-единственное отличие настоящего газетного языка от обычной письменной речи: он должен быть более сжатым, лаконичным. А вот один товарищ пишет такое письмо в редакцию: «Руководству ЖКО необходимо срочно заняться устранением вышеуказанных недостатков, мобилизовать имеющиеся ресурсы и обратить серьезное внимание на удовлетворение насущных нужд населения жилпоселка в части водоснабжения». Речь идет о том, что сломалась колонка, и ее надо починить.

Думаете, это писал какой-нибудь сухарь и чинуша? Ничего подобного, хороший советский человек, но он где-то слышал, что в газету нужно писать «особым стилем», и берет этот стиль напрокат у бюрократов.

Неплохо бы нашему Союзу журналистов отобрать и опубликовать список самых надоевших канцелярских оборотов и слов, попадающихся в наших газетах. Вот некоторые из них. Вместо глагола ставят глагол с «прицепом» — отглагольным существительным. Например, вместо «помочь» — «оказать помощь», вместо «обсудить» — «подвергнуть обсуждению». Отсюда же, кстати, чаще всего идут слова с окончанием «ание», «ение», чрезмерное обилие которых делает подчас наши статьи такими нудными.

Действующее лицо ставят в страдательной форме. Например, вместо «комбинат поддержал» — «комбинатом была оказана поддержка».

Существительные с предлогом «по»: «меры по искоренению», «вопрос по развитию».

Сам этот «вопрос». Чего с ним бедным, только не делали: и «ставили», и «обсуждали», и «заостряли», и даже «обсасывали».

Один автор, которому редакция вернула статью за казенный язык, обиженно сказал: «Ну что же мне делать, если я привык так писать? Мне так легче...» Неправда! Если человека горячо взволновала какая-то тема, если он ее хорошо изучил, то для него просто мучением будет натягивать на свою мысль узкую одежду канцелярских штампов. Я вспоминаю десятки прочитанных писем в редакцию. Их писали чаще всего люди, знакомые больше с топором или с отбойным молотком, чем с пером и бумагой. (В конце письма — обязательно приписочка: «Извините, что нескладно написал»...) А какой там чудесный русский язык: сочный, богатый, красивый!

Вот шахтер пишет о заботливом враче: «У нее глаза и сердце нежные к больным. Подойдет, посмотрит, спросит, как себя чувствуешь, и вроде полболезни с плеч свалилось».

Вот плотник рисует портрет проходимца-толкача: «Он, Саша, пробойный, из волосинки вожжу сделает».

Вот кочегар ГРЭС описывает обстановку в кабинете важного должностного лица: «Сбоку пульт. Нажмет кнопку — загорается зеленый огонек, и как лист перед травой, является вызываемый — утрясать вопрос, залежавшийся под стеклом».

Это и есть тот стиль, который нужен газете. Главное — не мудрите, товарищи! Не гонитесь за канцелярской «солидностью». Пишите проще, короче, ярче: так, как вы говорите, как думаете, как пишете письмо к близкому другу. И давайте вместе полоть наше газетное поле от бюрократических сорняков!

А. НИКИТИН.

На выставку „Советская Россия“

КИРОВ. Художники, скульпторы, мастера прикладного искусства деятельно готовятся к республиканской художественной выставке «Советская Россия». Художник П. С. Вершигоров заканчивает свою новую работу «К бакенам», а С. Н. Мезенцев—картину «Свинарки». Горячая пора и в мастерских скульпторов. Готова к выставке большая скульптурная группа «Пробуждение» В. С. Рязанцева. Ф. А. Шпак работает над композицией из дерева «Навстречу жизни». Около двухсот работ представят на выставку прославленные мастера дымковской игрушки.

НА СНИМКЕ: заслуженный деятель искусств М. М. Кошкин за работой над скульптурным портретом С. М. Кирова.

Фотохроника ТАСС.

По страницам местной печати

ПОВЕСТКА комсомольского собрания в колхозе «Заветы Ильича» на этот раз была необычной. Молодежь собралась, чтобы поговорить по душам, поспорить на тему: «В человеке все должно быть прекрасно». Сельские комсомольцы, отвечая на вопрос, в чем красота человека, ставили в пример молодых животноводов Валю Краснову, Алексея Никитина, Машу Трофимову, Зою Никитину. «Труд облагораживает человека. Если работается с удовольствием, человек становится поистине красивым», — говорили выступавшие.

Говорили они и о двуликих, например, об Аркадии Павлове. На работе он хорош, а в общественных местах — никуда не гож. Досталось же ему на собрании! Вспомнила сельская молодежь и о Николае Алексееве, любителе поругаться с девушками.

Крапивинская районная газета «**Завет Ленина**», рассказав об этом интересном собрании в колхозе, заключает: «Многие юноши и девушки по-иному стали судить теперь о красоте человека».

☆ ☆ ☆

ДОЯРОМ в совхозе «Арлюкский» Николай Севостьянов работает всего один год. Однако итоги прошедшего года показали, что Севостьянов надоил более 3.500 литров молока от каждой коровы. «Дояр не успокаивается на достигнутом, — пишет газета Юргинского района **«По ленинскому пути»**, — 1960 год станет для него годом новых трудовых побед».

СЛЕДОПЫТ

— Иди скорей, Бурунов рысь убил! — крикнули мне ребята. Я схватил фотоаппарат и кинулся к дверям. Алексей Дмитриевич стоял на широких охотничьих лыжах и держал на плечах большую таежную кошку.

Хищник был еще жив. Желтые большие глаза открыты. Иногда рысь обнажала клыки и злобно рычала.

— Лису у меня сожрала, проклятая, — с сожалением говорил Бурунов.

А дело было так. Поставил он в тайге капкан на лису. Рыжая красавица попалась. Рысь же разнюхала это, напала на пленницу и съела ее.

«Ну, погоди же, вернешься — рассчитаемся...» — думал Бурунов, заряжая капкан.

Расчет был верным. Рысь вернулась, и капканом ей защемило лапу. Но хищнику удалось вырваться. Только на другой день по следу охотник настиг рысь.

У Алексея Дмитриевича немало на счету убитых хищников. Медведей только — сорок пять!

Сейчас живет он на раз'езде, в одиннадцати километрах от города Тайги.

Бурунов — отличный следопыт. Он безошибочно читает таежные письма — следы на снегу. Даже друзья по охоте удивляются.

Таким лесным «колдуном» Алексей Дмитриевич стал в Нарымской тайге, где прошло его детство. В семье все охотились. А он своего первого медведя уложил тринадцатилетним парнишкой. Мальчик столкнулся с ним носом к носу у таежной речушки. Выпалил из ружья, бросил его и ни жив, ни мертв пустился наутек. Оказалось, выстрел был смертельным. За это сельсовет наградил юного охотника костюмом...

Многие молодые охотники могут позавидовать Алексею Дмитриевичу: его стальному сердцу, неутомимым ногам, умению ориентироваться в лесу. И все это дала ему охота в тайге. Для него охота — и спорт, и общение с природой, и закалка мужества, и источник душевной бодрости.

Ю. РУБЦОВ.

НА СНИМКЕ: **А. Бурунов с рысью.**

Фото **автора.**

„ВСЕМ, ВСЕМ, ВСЕМ. Я—Р1ФЛ“!

По стране

36 лет назад в эфире, тогда еще не очень «заселенном», впервые появились сигналы с позывными буквами «Р» — Россия. В европейских радиожурналах тогда сообщалось: «Первый русский радиолюбитель услышан». Это были сигналы нижегородца Р1ФЛ (Россия первая, Федор Лбов) — молодого лаборанта городской радиолаборатории.

Еще в мае 1923 года Федор Лбов получил разрешение губисполкома на постройку любительского радиопередатчика для опытов на коротких волнах. С трудом из старых деталей была собрана установка. Радиолампы молодому любителю подарил известный конструктор и руководитель Нижегородской радиолаборатории М. А. Бонч-Бруевич, которому В. И. Ленин в свое время писал о необходимости создания «газеты без бумаги и без расстояния».

Итак, первый сигнал радиолюбительского передатчика Ф. Лбова, посланный в эфир 15 января 1925 года, гласил: «Всем, всем, всем. Я — Р1ФЛ. Прошу ответить по моему адресу». Через сутки ночью в домик, где жил Федор Лбов, принесли телеграмму: «Вы громки на волне около 96 метров, буду слушать дальше».

Федор Лбов и его друг Владимир Петров, не веря своим глазам, нашли в географическом атласе место подачи телеграммы — иракский город Шергат близ Моссула. Слабый любительский сигнал прошел свыше 2 тысяч километров, и Кавказский хребет не был ему препятствием. Его приняли в те же дни французы, англичане, испанцы.

Так зародился новый вид увлекательного спорта — коротковолновое радиолюбительство. Вскоре журнал «Радиолюбитель» дал подробное описание передатчика «Р1ФЛ», и последователи Лбова стали появляться во всех городах Советского Союза. В Нижегородском обществе радиолюбителей вскоре был построен первый передатчик коллективного пользования «Р1НН». В рабочем клубе имени Свердлова на нем осваивала новый вид спорта молодежь.

Летом 1925 года радиолаборатория начала опыты по расширению связей на коротких волнах. В последующие годы в Нижнем Новгороде работало свыше 50 коротковолновиков. Они участвовали в поисках экспедиции Нобиле, которая пыталась достигнуть Северного полюса на дирижабле «Италия», поднимались с радиостанциями на воздушных шарах, проводили опыты по распространению коротких волн в горах Кавказа.

Сейчас в Советском Союзе на коротких и ультракоротких волнах работает около 10 тысяч человек. Советские радиоспортсмены отмечают в этом году юбилей известного полярника Э. Т. Кренкеля, который в 1930 году 12 января, находясь на Земле Франца Иосифа, недалеко от Северного полюса, установил связь с английской экспедицией, работавшей в районе Южного полюса. Это был редчайший по тем временам рекорд.

Более 100 человек насчитывается сейчас в армии коротковолновиков города Горького. Федор Алексеевич Лбов и поныне не оставляет забот о пропаганде радиотехники и радиоэлектроники. Он — ученый секретарь Горьковского правления общества имени А. С. Попова, почетный член этого общества, читает в Горьком и области общедоступные лекции о телевидении, радиолокации, выступает по радио, в газетах, журналах. Недавно Ф. А. Лбов получил почетную для радиста награду — бронзовую медаль в честь столетия со дня рождения изобретателя радио А. С. Попова.

Ф. ЖАДАЕВ. (ТАСС).

г. Горький.

ГРАДОСТРОИТЕЛЬСТВО НЕДАЛЕКОГО БУДУЩЕГО

Выставка проектов экспериментального жилого района

11 января в разделе «Строительство» ВДНХ СССР открылась выставка-показ конкурсных проектов крупнейшего в стране опытного жилого района на 40 тысяч человек, который предстоит создать в юго-западной части Москвы.

Пока на общественный просмотр представлены проекты, выполненные проектными организациями Российской Федерации. Проектировщики поставили перед собой задачу на площади 75 гектаров разместить весь комплекс жилых, общественных и коммунальных зданий массива, где должно быть собрано все новое, прогрессивное в строительстве и планировке городов.

В проекте, выполненном коллективами специального архитектурно-конструкторского бюро и института генплана Москвы предполагается застраивать район жилыми комплексами на 2—3 тысячи человек каждый. Такой комплекс запланирован из 15—18 пятиэтажных жилых домов и блоков общественного обслуживания. В этих блоках запроектированы: врачебный участок, комбинат бытового обслуживания, место для выставок, помещения для домоуправления, сберкассы, почты, промтоварные и продовольственные магазины, кафетерий, буфеты-молочные, библиотека с читальней, зал переменного использования (для танцев, кино, концертов, игры в волейбол и т. д.).

Много посетителей останавливаются у проекта жилого района, созданного коллективами ленинградских архитекторов. Проектировщики стремились как можно больше приблизить жилые дома к природе. Все здания будут окружены зеленью. Автомобильные проезды нигде в жилом массиве не пересекаются с пешеходными путями. В проекте представлена интересная новинка: четырехэтажный дом, где каждая квартира расположена в двух этажах с внутренней лестницей.

В проекте, выполненном коллективом института «Моспроект», весь жилой массив имеет единый торговый и общественный центр. Здесь каждый из трех микрорайонов будет иметь свою школу и детские учреждения, окруженные зеленью. В проекте предусмотрены дома трех типов: 1) с двухэтажными квартирами для больших семей; 2) четырехэтажные дома на свайных фундаментах для семей в три—четыре человека и 3) четырнадцатиэтажные дома-гостиницы.

Интересные проекты представили на выставку коллективы «Мособлпроекта», «Ленгипрогора», Московского архитектурного института, «Гипрогора».

В дальнейшем на выставке будут показаны проекты других республик и зарубежных стран.

(ТАСС).

Первенство РСФСР по хоккею с мячом

10 января кемеровские хоккеисты провели первый матч первенства Российской Федерации по хоккею с мячом.

Соревнования проводятся в два этапа. Предварительные игры проходят в восьми зонах: Дальневосточной, Сибирской, Уральской, Средне-Волжской, Нижне-Волжской, Северной, Центральной и Подмосковной. В сибирской зоне состязания пройдут в два круга. Помимо кемеровских хоккеистов в подгруппу включены коллективы спортобществ «Труд» городов Красноярска, Томска, Барнаула и Абакана. Матчи в зонах закончатся 18 февраля. Команды, занявшие первые места в зонах, продолжат борьбу за титул сильнейшего коллектива республики в г. Краснотуринске Свердловской области.

Победителю финальной пульки будет присвоено звание чемпиона РСФСР по хоккею с мячом и предоставлено право участвовать в следующем сезоне в первенстве Советского Союза.

Ю. Бочаров,
судья Всесоюзной категории.

„На пику дружины“

Так называется сатирическая стенная газета штаба народной дружины треста «Кузнецктяжстрой». Стенгазета резко бичует пьяниц, хулиганов и других нарушителей общественного порядка, которые мешают советским людям спокойно жить, трудиться, культурно проводить свой досуг.

Один из номеров газеты рассказывает о вреде «зеленого змия», развенчивает пьяниц и дебоширов. В газете критикуются работники магазина № 3 орса Сталинского алюминиевого завода (зав. магазином т. Мельникова), где придерживаются довольно странного порядка — водка и вино отпускаются покупателям вне очереди.

В стенгазете помещены карикатуры на лиц, которые задерживались дружинниками.

«На пику дружины» выставлена на бойком месте — на центральной улице Старокузнецка.

(Корр. «Кузбасса»).

ПОГОДА

По сообщениям гидрометбюро, сегодня днем по области и городу Кемерову ожидается малооблачная погода без осадков, туман. Ветер слабый. Температура ночью по области 39—44, по городу 39—41 градус; днем по области 32—37, по городу 32—34 градуса.

В последующие два дня небольшая облачность без осадков, ветер 3—7 метров в секунду. Температура ночью 35—40, днем 28—33 градуса мороза.

Редактор
Н. Я. ТРОИЦКИЙ.

Миллионы рублей экономии за счет использования работ сибирских ученых в народном хозяйстве

НОВОСИБИРСК, 13 января. (ТАСС). Закончились продолжавшиеся два дня заседания об'единенных ученых советов институтов Сибирского отделения Академии наук СССР. Подведены итоги деятельности за 1959 год и намечены перспективы дальнейших исследований.

Одним из важных итогов работы в первом году семилетки является растущая помощь научных учреждений народному хозяйству Сибири и Дальнего Востока. Внимание ученых особенно привлекают сибирские недра, сказочно богатые многими полезными ископаемыми. Стремясь быстрее поставить эти богатства на службу коммунистическому строительству, сотрудники института горного дела разработали новую рациональную технологию отбойки руды скважинами, повышающую производительность труда в два—три раза

На шахтах Кузбасса, где продолжалось внедрение созданной учеными-сибиряками щитовой системы добычи угля, сейчас появились новые варианты щитов: раздвижных, бессекционных со сдвоенной балкой, шатровых, щитов на катках для пластов наклонного падения. Кроме этого, внедрялась щитовая система с гидроотбойкой угля и комбинированная камерно-щитовая система.

Работы сибирских ученых, использованные в народном хозяйстве, ежегодно дают многие миллионы рублей экономии. Расширяя свои связи с производством, бригады ученых различных специальностей побывали в последнее время на предприятиях и новостройках важнейших экономических районов — Новосибирского, Красноярского, Иркутского и других.

Накануне чеховского юбилея

Общественность Кузбасса готовится широко отметить 100-летие со дня рождения Антона Павловича Чехова, великого русского писателя-патриота.

Деятельная подготовка к чеховским дням проводится в Кемеровской филармонии.

Специально к этой дате подготовлена лекция-концерт «А. П. Чехов и его рассказы», которая иллюстрируется инсценировками рассказов: «Размазня», «Ушла» и «Беззащитное существо». В ролях заняты артисты А. Безбородова, М. Баратов, А. Газукина.

Сейчас в области выступает бригада Кемеровской филармонии под руководством М. Шахалова с программой, посвященной творчеству А. П. Чехова.

С чтением рассказов Чехова перед трудящимися области выступают мастера художественного слова В. Мовсесян и артистка филармонии Р. Долгова.

Б. Плетнев.

☆ ☆ ☆

Кемеровская школа № 1. Актовый зал. На сцене — преподаватель русского языка и литературы А. К. Фомичева.

А. К. Фомичева рассказывает о жизни Чехова, его творчестве, раздумьях, страстном желании писателя увидеть человека, в котором «...все прекрасно: и лицо, и одежда, и душа, и мысли».

После доклада силами художественной самодеятельности учителей школы № 1 и курсантов училища связи был дан концерт. Собравшиеся просмотрели одноактные пьесы по рассказам А. П. Чехова «Медведь» и «Предложение», прослушали отрывок из рассказа «Невеста».

Вечер, посвященный великому русскому писателю Антону Павловичу Чехову, окончился играми, танцами и песнями.

В. Михайлов.

Сегодня в ТЕАТРАХ и КИНО

ОБЛДРАМТЕАТР. **Весенние скрипки.**

ТЕАТР МУЗКОМЕДИИ. **Вечер популярных оперетт.** 15 января—**Сильва.**

ГОСЦИРК. Сегодня **Эльвина Подчерникова с группой забавных медведей и разнообразная программа в трех отделениях.** Начало в 8 часов вечера. Касса — с 12 часов дня.

КИНОТЕАТР «МОСКВА». 1. **Мотокросс дружбы.** Новая кинокомедия **Ссора в Лукашах** (9, 2-45 — для детей; 10-50, 12-50, 4-40, 6-35, 8-30, 10-25). 2. **Сибирь на экране № 56. Снежная сказка** (9, 2-35 — для детей). **Путь в высшее общество** (10-50, 12-50, 4-30 6-25, 8-25, 10-20 — дети до 16 лет не допускаются). 3. **Остров Валаам. Солдаты** (9-30, 11-40, 1-50, 4, 8, 10). Документальный фильм **Н. С. Хрущев в Америке** (6-20).

КИНОТЕАТР «МЕТАЛЛУРГ». **Накануне** (10, 2 — для детей; 12, 4, 6, 8, 10).

КИНОТЕАТР «ОКТЯБРЬ». **Накануне** (11, 3 — для детей; 1, 5, 6-40, 8-20, 10).

КИНОТЕАТР «КОМСОМОЛЕЦ». **Муму** (10, 12, 2 — для детей). **Закон — есть закон** (4, 6, 8, 10 — дети до 16 лет не допускаются).

КИНОТЕАТР «ХИМИК». **Неоплаченный долг** (3 — для детей; 7). **Дитте — дитя человеческое** (5, 9 — дети до 16 лет не допускаются).

ДОМ КУЛЬТУРЫ ШАХТЕРОВ. **Малышка** (4, 6, 8, 10).

ДОМ КУЛЬТУРЫ ХИМКОМБИНАТА. **Марти** (5, 7, 9).

КЛУБ ГРЭС. **Песня о Кольцове** (4, 6, 8, 10).

КЛУБ «СТРОИТЕЛЬ». **Баллада о солдате** (5). **Василий Суриков** (7). **Анна на шее** (9).

КЛУБ ШАХТЫ «ЦЕНТРАЛЬНАЯ». **Покушение** (6, 8, 10).

ТЕЛЕВИДЕНИЕ

Для школьников:

1. Хроникально - документальный фильм «По дорогам Румынии» (19-00).

Для взрослых:

1. Репортаж с завода «Карболит» (20-00).

2. «Фонари-фонарики» — спектакль областного театра музыкальной комедии (20-20).

Кемеровские общества охраны природы и мичуринцев ОТКРЫВАЮТ КУРСЫ САДОВОДОВ.

Занятия начнутся 17 января с 10 часов утра при клубе ГРЭС. Приглашаются садоводы и все желающие.

Снимаем квартиры однокомнатные или вместе с хозяевами

для временного пользования.

Обращаться: г. Кемерово, здание облисполкома, филиал института технического обучения.

СМОТРИТЕ НА ЭКРАНАХ КЕМЕРОВА И ОБЛАСТИ

НОВЫЕ ХУДОЖЕСТВЕННЫЕ ФИЛЬМЫ

„Спасенное поколение“

Производство киностудии им. М. Горького.

„ВЕДЬМА“

Производство киностудии «Ленфильм».

КИНОТЕАТР «МОСКВА»

С 15 января — С 15 января

НОВЫЙ ШИРОКОЭКРАННЫЙ ХУДОЖЕСТВЕННЫЙ ФИЛЬМ

„Гражданин Брих“

Производится предварительная продажа билетов по коллективным заявкам с 9 часов утра до 8 часов вечера.

Сеансы: 10-30, 12-35, 4-15, 6-20, 8-25, 10-30. Дети до 16 лет не допускаются.

Для детей — новый художественный фильм **«Мальчики»**. Сеансы: 9, 2-40.

УПРАВЛЕНИЮ ПИЩЕВОЙ ПРОМЫШЛЕННОСТИ для работы в управлении **требуются: инженеры-строители, инженеры и техники-механики, юрисконсульт;** на Кемеровский мясокомбинат — **опытный ветврач на должность начальника ОПВК;** на периферию — **старшие бухгалтеры на самостоятельный баланс.**

Обращаться: г. Кемерово, Советский проспект, 35, 2-й этаж, в отдел кадров. Тел. 7-54.

Дирекция, партийная организация, местный комитет профсоюза, преподаватели и студенты Кемеровского медицинского института с глубоким прискорбием извещают о смерти доцента кафедры нормальной анатомии

ГОНТАРЬ
Евгении Ивановны

и выражают соболезнование семье покойной.

АДРЕС РЕДАКЦИИ И ИЗДАТЕЛЬСТВА: г. Кемерово, ул. Трудовая, 64. **ТЕЛЕФОНЫ:** редактора 2-24, заместителей редактора 8-05 и 8-63, секретаря 2-53, секретариата 4-85, отделов редакции: партийной жизни 8-63, пропаганды 15-67, угольного 1-21, промышленности и транспорта 2-37, сельскохозяйственного 4-57, отдела культуры и быта 15-36, информации 14-21, отдела писем 11-52, отдела об'явлений 6-83, ночной прием информаций 17-28, технического секретаря 2-я города, 2-78, бухгалтерии 6-83, директора типографии 3-96.

ОП 14154. Типография «Кузбасс» облполиграфиздата. Тираж 130.000. Заказ № 308.