Кемеровская областная библиотека ГАЗЕТНО-ЖУРНАЛЬНЫЙ ФОНД

Пролетарии всех стран, соединяйтесь!

КУЗБАСС

ОРГАН КЕМЕРОВСКОГО ОБЛАСТНОГО И ГОРОДСКОГО КОМИТЕТОВ КПСС, ОБЛАСТНОГО И ГОРОДСКОГО СОВЕТОВ ДЕПУТАТОВ ТРУДЯЩИХСЯ

Год издания 39-й | № 110 (9937) | Воскресенье, 8 мая 1960 г. | Цена 20 коп.

Уверенные в победе своих идей, в победе коммунизма, советские люди своим трудом, своим творчеством доказывают всему миру величайшие преимущества коммунизма. Победа будет за коммунизмом!

Заключительное слово товарища Н. С. Хрущева

на заседании Верховного Совета СССР 7 мая 1960 года

Товарищи депутаты!

Все выступавшие на сессии выразили полное согласие с положениями, выдвинутыми в докладах, и единодушно поддержали предложения Советского правительства об отмене налогов с рабочих и служащих и других мероприятиях, направленных на повышение благосостояния советского народа, и о завершении в 1960 году перевода всех рабочих и служащих на сокращенный рабочий день. В своих выступлениях депутаты единодушно одобряли внутреннюю и внешнюю политику Советского правительства.

В своих выступлениях депутаты говорили о большом политическом и творческом под'еме нашего народа, о славных трудовых делах рабочих, колхозников, интеллигенции Советской страны.

Семилетку мы начали хорошо, товарищи. Выполняются и перевыполняются производственные планы, растут накопления в народном хозяйстве, повышается производительность труда. Великая воля народа, его самоотверженный труд, социалистическое соревнование миллионов — верный залог успешного выполнения и перевыполнения семилетнего плана, дальнейшего под'ема экономики, развития науки и культуры, повышения благосостояния советских людей.

Говоря об успехах, мы всегда должны критически смотреть на все стороны нашей деятельности, не успокаиваться на достигнутом, постоянно заботиться о том, чтобы полностью использовать имеющиеся у нас большие резервы и возможности для мощного развития всех отраслей народного хозяйства.

Позвольте мне в своем заключительном слове остановиться на одном вопросе, который имеет важное значение для успешного выполнения заданий семилетнего плана.

Вы знаете, товарищи, что по семилетнему плану намечен огромный об'ем капиталовложений в строительство и реконструкцию предприятий, в жилищное и культурно-бытовое строительство. Я хочу вам напомнить, что за семилетие будет вложено на эти цели примерно столько средств, сколько было их вложено за все годы Советской власти.

Если вести строительство старыми методами, то нельзя и мечтать о выполнении намеченных планов. Поэтому партия и правительство взяли курс на индустриализацию строительства. За последние годы у нас много сделано по созданию материально-технической базы строительства. Это позволило увеличить об'емы строительно-монтажных работ в стране с 58 миллиардов рублей в 1950 году до 172 миллиардов рублей в 1959 году, или почти в 3 раза. В строительстве занимает господствующее место сборный железобетон. Выпуск его за последние три года возрос с 2 миллионов 200 тысяч кубических метров до 25 миллионов кубических метров, или в 11 раз.

Однако достигнутый уровень развития производственной базы строительства еще отстает от возросших потребностей. На днях правительство получило записку председателя Государственного комитета Совета Министров СССР по делам строительства тов. В. А. Кучеренко, в которой он сообщает, что задание по развитию промышленности строительных материалов в ряде республик выполняется неудовлетворительно. По плану текущего года предусмотрено выпустить цемента 45 миллионов тонн. Но при огромных масштабах строительства даже такое количество удовлетворить нас не может.

Между тем задание ввода новых мощностей по производству цемента выполняется неудовлетворительно. За последние три года введено мощностей по производству цемента на 9,5 миллиона тонн меньше, чем предусматривалось по плану. Многие строящиеся цементные заводы не обеспечиваются оборудованием. По этой причине в 1959 году на шести пусковых заводах не были введены мощности почти на 2 миллиона тонн цемента в год. В 1959 году план строительно-монтажных работ по цементным заводам выполнен только на 88 процентов и в первом квартале текущего года — на 84 процента.

Наши строители и конструкторы разработали прогрессивные методы дальнейшей индустриализации строительства и развития крупнопанельного домостроения. Центральный Комитет партии и правительство приняли решение о создании к концу 1960 года предприятий по выпуску крупнопанельных домов общей мощностью 6 миллионов 600 тысяч квадратных метров жилой площади. Партийные, советские, хозяйственные органы Москвы, Ленинграда, Череповца, Первоуральска и ряда других городов хорошо взялись за строительство этих предприятий. В то же время во многих районах строительство заводов по выпуску крупнопанельных домов ведется плохо. В прошлом году было введено мощностей только на 470 тысяч квадратных метров вместо 1 миллиона 300 тысяч квадратных метров, предусмотренных заданием.

Не везде уделяется должное внимание созданию крупных механизированных предприятий по добыче и переработке нерудных материалов. Плохо выполняются задания в ряде областей и республик по увеличению производства санитарно-технического оборудования, мебели и других материалов.

Почему имеют место такие недостатки? Потому, что Советы Министров союзных республик и совнархозы ослабили внимание к этим вопросам.

Если мы не примем необходимых мер, то производственная база строительства может оказаться узким местом в выполнении заданий семилетки по капитальному строительству и созданию новых производственных мощностей в народном хозяйстве.

С трибуны Верховного Совета я считаю нужным обратиться к правительствам союзных республик, совнархозам, партийным, советским, профсоюзным и комсомольским организациям, чтобы они усилили внимание к стройкам предприятий строительных материалов и строительной индустрии.

Думаю, каждому понятно, что без создания мощной строительной индустрии и развития промышленности строительных материалов нельзя, подчеркиваю, невозможно успешно выполнить программу строительных работ, намеченных семилетним планом. Если не будут построены цементные и другие заводы строительной индустрии, если у нас не будет в нужном количестве строительных материалов, то разве можно обеспечить выполнение плана капитальных работ?

Что такое освоение капиталовложений? Это — строительство новых заводов, электростанций, железных дорог, реконструкция старых предприятий; это — строительство жилищ, школ и других культурно-бытовых учреждений.

Но разве можно успешно строить все это, если у нас не будет нужного количества цемента и других строительных материалов, механизмов для индустриального строительства. Только при том условии, если мы создадим мощную материально-техническую базу строительства, можно успешно справиться с задачами, которые поставлены XXI с'ездом нашей партии.

Товарищи депутаты! Агрессивный акт, совершенный американской авиацией в отношении Советского Союза, вызвал справедливое возмущение депутатов и всего советского народа. В адрес сессии и Советского правительства поступают многочисленные запросы и обращения. В связи с этим разрешите мне еще раз остановиться на этом вопросе и привести некоторые новые данные.

После моего доклада Верховному Совету, где я сообщил об этом факте, госдепартамент США в официальном заявлении для печати утверждает, что речь идет о нарушении Советской государственной границы американским самолетом типа «ЛОКХИД У-2», который будто бы проводил исследование погоды в верхних слоях атмосферы в районе турецко-советской границы. Этот самолет якобы сбился с курса из-за неисправности кислородного питания летчика. Госдепартамент уверяет, что пилот потерял сознание, и самолет, управляемый автопилотом, залетел на территорию СССР. По словам госдепартамента, летчик успел лишь сообщить о неисправности своего кислородного прибора на турецкий аэродром в Адане, с которого он вылетел, и который принадлежит, дескать, не военным, а национальному управлению по аэронавтике и исследованию космического пространства.

Вскоре было опубликовано заявление Национального управления по аэронавтике и исследованию космического пространства, которое имело целью подтвердить версию госдепартамента. Вот что говорится в этом заявлении:

«Один из самолетов типа «У-2» Национального управления по аэронавтике и исследованию космического пространства, предназначенных для научно-исследовательских целей и находящихся в эксплуатации с 1956 года для изучения атмосферных условий и порывов ветра на больших высотах, пропал без вести с 9 часов утра 1 мая (по местному времени) после того, как его пилот сообщил, что он испытывает затруднения с кислородом и находится над озером Ван в районе Турции».

Товарищи, я должен вам рассказать один секрет. Когда я доклад делал, то умышленно не сказал, что летчик жив и здоров, а части самолета находятся у нас. **(Смех, продолжительные аплодисменты).** Это мы сделали сознательно, потому что, если бы мы все сообщили сразу, тогда американцы сочинили бы другую версию. **(Смех в зале. Аплодисменты).**

А теперь посмотрите, сколько глупостей они наговорили — озеро Ван, научные исследования и прочее. Теперь, когда они узнают, что летчик жив, им придется что-то еще придумывать. И они придумают... **(Смех в зале. Аплодисменты).**

Далее в заявлении говорится: «Самолет поднялся с авиабазы Инджирлик в Турции.

План полета предусматривал первый контрольный пункт с ориентирами 37 градусов 25 минут северной широты и 41 градус 23 минуты восточной долготы и левый поворот к радиомаяку озера Ван, затем к радиомаяку Трабзона, Анталии и возвращение в Адану». Вот какие «точные» данные они сообщали. Несколько позже я скажу, как в действительности обстояло дело.

«Полет должен был продолжаться 3 часа 45 минут, и за это время самолет должен был покрыть расстояние 1.400 морских миль. Самолет поднялся в 8 часов утра по местному времени.

Примерно через час после взлета пилот сообщил о неполадках с кислородным оборудованием. Используя радиоволны, предназначавшиеся для аварийных случаев, он сообщил, что он ведет самолет к радиомаяку озера Ван, чтобы получить пеленг и затем возвратиться в Адану.

Как было указано выше, говорится далее в заявлении, — согласно плану полета, он должен был сделать левый поворот у радиомаяка озера Ван. Судя по его последнему сообщению, он пытался принять сигналы этого радиомаяка. Полагают, что он, возможно, шел по северо-восточному курсу, но дальше связь с ним была потеряна.

Поиски начались вскоре после получения последнего сообщения. Местность в районе озера Ван гористая и суровая». Сообщение о гористой местности в районе озера Ван — это правильное сообщение.

«Не было замечено никаких признаков авиационной катастрофы». И это тоже правильно, потому что там катастрофы этого самолета и быть не могло.

Далее в заявлении подробно говорится о том, какими приборами оборудован самолет, какие «мирные» цели он преследовал. Разрешите зачитать еще одну выдержку:

«Приборы, установленные на самолете «У-2», позволяют получить более точные сведения о турбулентности воздуха, конвективных облаках, ветровом сдвиге, струйных течениях и таких широко распространенных метеорологических явлениях, как тайфуны».

Действительно, тайфун из гос. департамента запустили!

«Национальное управление использует также этот самолет для получения сведений о космических лучах и концентрации некоторых элементов в атмосфере, в том числе озона и водяных паров». **(Оживление в зале).**

Таковы официальные версии, которые были пущены в ход должностными американскими лицами, чтобы ввести в заблуждение общественность своей страны и всего мира.

Должен заявить, товарищи депутаты, что эти версии являются сплошным вымыслом, рассчитанным на доверчивых людей. Сочинители этих версий полагали, что если сбит самолет, то, вероятно, погиб и летчик. Так что не у кого будет спросить, как было дело в действительности, нельзя будет проверить, что это за самолет и какими приборами он был оборудован.

Прежде всего хочу сообщить, что летчик сбитого американского самолета жив и здоров. Он находится сейчас в Москве. Доставлены сюда и остатки этого самолета с соответствующей аппаратурой, обнаруженной в ходе обследования.

Зовут этого летчика Фрэнсис Гарри Пауэрс. Ему 30 лет. По его заявлению, он является старшим лейтенантом военно-воздушных сил Соединенных Штатов Америки, где он служил до 1956 года, то есть до тех пор, когда он перешел на службу в Центральное разведывательное управление. Фрэнсис Пауэрс сообщил, между прочим, что, находясь на службе в американских военно-воздушных силах, он получал 700 долларов в месяц, а когда перешел в разведку и начал выполнять шпионские задания по сбору секретных сведений, стал получать 2.500 долларов в месяц. Вот как покупает капитал жизнь, людей покупает. **(Шум в зале).** Летчик этот показывает, что никакого головокружения у него не было так же, как и не было порчи кислородного прибора. Он летел по предписанному ему маршруту, точно выполняя указания своего начальства, включал и выключал над заданными об'ектами аппаратуру для сбора шпионских сведений о военных и промышленных об'ектах Советского Союза, летел до того самого мгновения, когда возмездие настигло его в разбойном полете в глубине нашей страны.

Хочу рассказать вам о материалах, полученных в результате исследования сбитого самолета и его аппаратуры, а также допроса летчика. Следствие еще продолжается, но картина уже теперь достаточно ясна.

Во-первых, о самолете. Это действительно высотный самолет типа «ЛОКХИД У-2» с малыми скоростями. Они рассчитывали на его высотность и полагали, что этот самолет ни один истребитель не может достать, не может достать его и зенитная артиллерия. Поэтому, дескать, он может безнаказанно летать над территорией Советского Союза. Действительно, самолет летел на большой высоте и его достала ракета на высоте 20 тысяч метров. **(Бурные аплодисменты).** И если выше полетит, тоже достанем! **(Продолжительные аплодисменты).** Оборудован самолет совсем не для «исследования погоды в верхних слоях атмосферы», не для того, чтобы брать «пробы воздуха», как уверяют официальные американские представители. Нет. Это самый настоящий военный разведчик, оборудованный различными приборами для сбора шпионских сведений, в том числе и для фотографирования местности.

Авторитетная экспертная комиссия, исследовавшая сбитый самолет, установила на основании рассмотренных документальных данных, что этот американский самолет является специально подготовленным воздушным разведчиком. Этот самолет имел задачу пересечь всю территорию Советского Союза от района Памира до Кольского полуострова в целях разведки военных и промышленных об'ектов нашей страны с помощью фотографирования. Одновременно на борту самолета, кроме аэрофотоаппаратов, находилась другая разведывательная аппаратура для вскрытия радиолокационной сети, определения места и частот работающих радиостанций и других специальных радиотехнических средств.

Мы имеем не только аппаратуру с этого самолета, но и проявленную фотопленку, снимки ряда районов нашей территории. Вот часть этих снимков. (Н. С. Хрущев показывает снимки).

Вот смотрите снимок этих аэродромов. Вот две белые линии. Это ряды наших истребителей. Вот тоже аэродром и тоже самолеты на нем. Все эти пленки мы сами проявили. **(Веселое оживление).**

Передаю снимки тов. Лобанову — пусть разбирается. **(Оживление в зале).**

Вот на снимках видны бензосклады. Нужно сказать, фотоаппарат неплохой, очень четкий снимок. **(Оживление в зале).**

Но должен сказать, что наши фотоаппараты лучше делают снимки, более четкие, так что в этом отношении мы мало что приобрели. **(Смех в зале).**

На этих вот снимках видны промышленные предприятия.

Товарищ председательствующий, получите, пожалуйста, еще эти снимки.

Имеется также магнитофонная пленка с записанными на ней сигналами ряда наших наземных радиолокационных станций. Все это — неоспоримые вещественные доказательства шпионской работы американского самолета, сбитого в районе Свердловска. **(Шум в зале).**

Вот какие «пробы воздуха» брал американский самолет-разведчик, и брал их не над озером Ван, в Турции, а совсем в иных местах.

Версия о том, что у летчика было головокружение, так как отказал кислородный прибор, видимо, возникла в госдепартаменте США и Пентагоне в результате неожиданного шока, который произошел там потому, что неудавшийся бандитский налет на советскую территорию стал известен всему миру. **(Бурные аплодисменты).** И лица, причастные к этому разбойному полету, не придумали ничего другого, кроме неумной версии, что это был, дескать, метеорологический самолет, а когда отказал кислородный прибор и летчик потерял сознание, его самолет, словно неуправляемый конь, помимо воли летчика, затащил его на советскую территорию. Видите, какая невинность! **(Оживление в зале).**

Соответствует истине лишь то, что этот самолет базировался на американо-турецкой военно-воздушной базе Инджирлик восточнее города Адана. Как показал летчик Пауэрс, он служит в подразделении 10-10, которое лишь для прикрытия находится в ведении Национального управления аэронавтики и исследования космического пространства, но в самом деле занимается ведением военной разведки с больших высот.

В своих показаниях Пауэрс назвал имена нескольких офицеров, с которыми он вместе служил на американской военной базе в Турции. Согласно показаниям Пауэрса, командиром американского подразделения 10-10 является полковник Вильям Шелтон, его заместителем — подполковник Кароль Функ.

Летчик Пауэрс не сразу полетел, он долго готовился к полету в глубь страны и, как сам рассказывает, много раз летал вдоль советской границы с целью изучения радарной системы Советского Союза.

27 апреля по заданию своего начальства разведчик Пауэрс перелетел из турецкого города Адана в Пакистан на аэродром Пешевар. И вот 1 мая уже с пакистанской территории, с аэродрома Пешевар, а не с турецкого аэродрома близ города Адана, как говорится в версии госдепартамента США, летчик Пауэрс поднялся в воздух, имея задание по указанному на его карте маршруту — пролететь над Аральским морем, Свердловском и другими пунктами, выйти на Архангельск и Мурманск, а затем совершить посадку на норвежский аэродром Буде.

Теперь мы сообщаем, куда он летел. Должен сказать, что мы точно знали это и тогда, когда я вам докладывал об этом факте. Но не сообщили для того, чтобы послушать, что придумают американцы. Теперь, когда они придумали, мы докладываем, как в действительности было дело.

Вот что сообщил Пауэрс на допросе о цели своего полета над советской территорией:

«Я должен был взлететь с аэродрома Пешевар в Пакистане, пересечь государственную границу СССР и лететь над советской территорией в Норвегию (аэродром в Буде). Я должен был пролететь над определенными пунктами СССР, из которых я помню Мурманск и Архангельск. Во время полета над советской территорией я должен был включать и выключать аппаратуру над определенными пунктами, которые были показаны на карте. Я считаю, мой полет над советской территорией предназначался для сбора сведений о советских управляемых снарядах и радиолокационных станциях».

Хочу спросить у господ из американского госдепартамента — такие «пробы воздуха над озером Ван» должен был делать летчик-шпион Пауэрс?

Я уже не говорю о том, что, совершая полет по этому мар-

(Окончание на 2-й стр.)

ГЛАВНАЯ аллея и прилегающие к ней площадки заполнены народом. Тысячи рабочих и работниц завода «Кузбассэлектромотор» собрались на митинг, чтобы выразить свои сокровенные думы и чувства в связи с работой пятой сессии Верховного Совета СССР.

С сообщением выступил секретарь Центрального райкома партии Н. П. Оборин. Вслед за ним на трибуну поднимается слесарь пятого цеха, ударник коммунистического труда Владимир Григорьевич Покрасенко.

— Вот оно, богатство Родины моей! — взволнованно говорит он. — Вот повседневная забота партии и правительства о народе. От имени бригады слесарей-сборщиков сердечное спасибо за это.

С речами на митинге выступили также начальник производства М. А. Всяких, начальник первого цеха А. М. Мовшович, председатель завкома В. А. Шиллер и другие.

В единогласно принятом постановлении говорится:

«Каждое слово, сказанное в докладе Н. С. Хрущева, проникнуто отеческой заботой о советском человеке — строителе коммунизма. В ответ на заботу партии и правительства о повышении благосостояния советского народа мы обязуемся выполнить досрочно пятимесячный план, а план мая — на 102 процента».

НА СНИМКЕ: митинг на заводе «Кузбассэлектромотор». Выступает Владимир **Покрасенко.**

Фото **А. Князева.**

Заключительное слово товарища Н. С. Хрущева

(Окончание. Начало на 1-й стр.).

шруту, американский самолет-разведчик грубо нарушил суверенность афганского государства, пролетев без разрешения над территорией этой страны. Но в этом, пожалуй, нет ничего необычного для морали американских милитаристов. Такие их действия давно уже известны. Стоит вспомнить хотя бы перелет военных американских самолетов над территорией Австрии, когда готовилась агрессия против Ирака, где свершилась тогда революция. Австрийское правительство протестовало против вероломного нарушения американскими военными самолетами суверенитета Австрии, против этого грубого акта неуважения к ее нейтралитету, одобренному подписями и Соединенных Штатов Америки.

Если поверить версии о том, будто в результате неисправности кислородного прибора летчик потерял сознание и после этого самолет управлялся автопилотом, тогда надо поверить и тому, что управляемый автопилотом самолет пролетел из Турции в Пакистан, совершил посадку на аэродроме города Пешевар, находился там три дня, оттуда поднялся рано утром 1 мая, пролетел над территорией Афганистана, вторгся в пределы Советского Союза, пройдя над нашей территорией свыше двух тысяч километров и пробыв в воздухе в общей сложности около четырех часов. Все время полета над нашей территорией самолет находился под наблюдением, а когда был получен приказ, он был сбит. **(Аплодисменты).**

Когда наша батарея зенитных ракет встретила и сбила самолет, то летчик, надо полагать, быстро пришел в сознание, потому что выбросился с парашютом, причем, вы на это обратите внимание, выбросился не при помощи катапульты, которая должна автоматически выбросить летчика, а через верхний фонарь, который служит для посадки в самолет. Спрашивается, почему он это сделал, когда есть приспособление для быстрого выбрасывания? **(Шум в зале).**

Возможно, он сделал это потому, что в самолете была взрывчатка, которая должна была взорвать самолет после того, как летчик катапультируется. Летчик это знал и, возможно, опасался, что будет убит при взрыве. Сообразил! **(Оживление в зале).**

Но мало того, что под самолет была подложена адская машина. Чтобы скрыть следы преступления, летчику внушили, что он не должен попасться живым в руки советских властей. Для этого его снабдили специальной булавкой. Он должен был уколоть себя этой булавкой с ядом, от которого наступила бы моментальная смерть.

Вот какое варварство! **(Шум в зале. Возгласы: «Позор! Позор!»).** Вот этот инструмент — последнее достижение американской техники для убийства своих же людей (Н. С. Хрущев показывает снимок отравленной ядом булавки).

Но все живое хочет жить, и, когда сбили самолет, летчик выбросился с парашютом. А когда он спустился на землю, то не воспользовался советами тех, кто послал его на разбойничье дело против Советского Союза, и остался жить.

Утверждают, что полет был совершен с научными целями для исследования верхних слоев атмосферы. Спрашивается, зачем нужно было вооружать летчика бесшумным пистолетом? Они дали его на всякий случай, но только не для забора воздуха, а для того, чтобы выпускать дух из человека. Это все мы представим общественности как вещественное доказательство. Вот, так сказать, какие христиане! **(Оживление в зале).** Снабдили его таким пистолетом после поклонов, которые они бьют в церквах, а нас называют атеистами-безбожниками. Но мы никогда таких преступлений против человечества не совершали и не совершим. **(Бурные аплодисменты).** Если же летчика снабдили пистолетом для того, чтобы отбиваться от диких зверей в случае вынужденной посадки, то спрашивается, почему нужен именно бесшумный пистолет? Это тоже говорит о том, какие так называемые научные цели преследовал полет.

Летчику, который якобы должен был исследовать атмосферу, дали семь с половиной тысяч рублей в советских деньгах. Спрашивается, когда и где он мог их использовать, для каких целей? Ведь не летел же он обменять старые рубли на новые деньги? **(Взрыв смеха. Бурные аплодисменты).**

Летчика снабдили также французскими золотыми франками. Эти золотые франки я видел в натуре, а вот посмотрите их на фотографии. Они в целофане, который наклеен с одной и другой стороны монеты. Культурно, по-американски сделано. Для каких целей летчику даны эти франки? У него была также западногерманская, итальянская и другая валюта. Кроме того, помимо собственных часов ему дали в дорогу еще двое золотых часов и семь женских золотых колец. Зачем все это нужно было ему в верхних слоях атмосферы? **(Смех в зале. Аплодисменты).** Или может быть летчик должен был лететь еще выше — на Марс и там собирался соблазнять марсианок? **(Смех в зале. Аплодисменты).**

Вот видите, как заботливо снаряжают американских летчиков, которые совершают полеты для «забора воздуха» в высших слоях атмосферы.

Таким образом, никакие надуманные версии не могут спасти репутацию тех, кто несет ответственность за этот вероломный акт. Они пойманы с поличным, как организаторы вторжения в пределы Советского Союза незадолго до встречи глав правительств в Париже, незадолго до визита президента Соединенных Штатов в Советский Союз. Думаю, что это плохая подготовка к серьезным разговорам о смягчении международной напряженности.

Я читаю сейчас в западной печати отклики на это событие, причем находятся и такие люди, которые обвиняют нас же! Хрущев, дескать, хочет сорвать встречу глав правительств, иначе он не преподнес бы на сессии Верховного Совета этот факт, а как-то по другим каналам поставил бы этот вопрос.

Вы на что, господа, рассчитывали?! Вы привыкли гадить, и кое-кто это чуть ли не за благо признает и молчит! Нет, мы не такие люди: если вы нагадили — отвечайте открыто за это сами. **(Продолжительные аплодисменты).** Живут по закону: если богатый — в тюрьме сидеть не будет. Это для капиталиста правильно, потому что он всегда может откупиться. Но есть страна, есть страны социализма, где закон защищает государство, защищает общество, защищает каждого живущего в этих государствах. **(Продолжительные аплодисменты).**

Что могло толкнуть их на такой безрассудный шаг? Это было сделано, видимо, потому, что кое-кто в Соединенных Штатах помешался на разведке. Известно предложение Соединенных Штатов об «открытом небе». Это предложение было нами отвергнуто. Тогда американские военные решили сами «открыть» советское небо. Но есть международные законы, есть границы стран, и никому не позволено не уважать этих законов и вторгаться в пределы других стран. Мы наградим офицеров и солдат, которые непосредственно сбили этот самолет. **(Продолжительные аплодисменты).** Мы гордимся тем, что они выполнили свой долг воинов. Думаю, что так поступила бы любая страна, уважающая себя и имеющая средства для того, чтобы уничтожать воздушных пиратов. **(Аплодисменты).**

С высокой трибуны Верховного Совета мы еще раз предупреждаем те страны, которые предоставляют свою территорию для запуска против нашей страны вражеских самолетов, — не играйте с огнем, господа! **(Бурные аплодисменты).**

Правительства трех стран — Турции, Пакистана и Норвегии — должны ясно осознать, что они оказались соучастниками этого налета, потому что они позволили использовать свои аэродромы против Советского Союза. Это отнюдь не дружеское проявление. Это — враждебный акт с их стороны в отношении СССР. Если правительства этих стран не знали, — а я допускаю, что они в данном случае не знали этого, — то им следовало бы знать, что делается на территории их стран военными властями Соединенных Штатов Америки против Советского Союза. Они должны сделать вывод, к чему может привести такое положение, когда они предоставляют свои территории для третьих стран, которые используют это в агрессивных целях. Трудно, однако, согласиться с тем, чтобы правительства этих стран не знали, для каких целей они предоставляют свою территорию Соединенным Штатам для создания баз военно-воздушных сил.

Как показал американский летчик, он и раньше был в Норвегии. Видимо, он заранее решил изучить условия посадки. Он летал на этом же самолете через Грецию, Италию, Западную Германию в Норвегию и находился там в течение двух—трех недель.

Товарищи депутаты! Я так подробно говорю обо всем этом для того, чтобы опровергнуть довольно неуклюжие выдумки госдепартамента США и довести до сведения общественности всех стран, в том числе и Соединенных Штатов Америки, точные фактические данные об агрессивных действиях со стороны Соединенных Штатов против нашей страны.

Сейчас версия госдепартамента о том, что сбитый самолет был послан в метеорологических целях, широко распространяется в Соединенных Штатах Америки, и там многие люди, видимо, верят в правдоподобность этой версии. Некоторые общественные и политические деятели, журналисты, ссылаясь на эту версию, выступают с речами и со статьями и выражают какую-то обиду и даже возмущение.

Еще раз хочу спросить у этих «обиженных», а если бы наш самолет вторгся в пределы США и пролетел над их территорией около двух тысяч километров, то как бы они отнеслись к этому?

Может быть, этим «обиженным» лучше попросить ответа у Аллена Даллеса, по заданию которого залетел в Советский Союз американский самолет? Ведь всему миру известно, что Аллен Даллес не большой специалист в области метеорологии.

Я попросил бы тех, кто высказывает такого рода жалобы, приехать в Советский Союз, где они могут ознакомиться с остатками самолета, с оборудованием, аппаратурой, и они воочию убедятся, с какой целью был направлен этот самолет.

Думаю, что целесообразно провести специальную пресс-конференцию и показать на ней все средства для «забора воздуха» **(оживление в зале. Аплодисменты),** а по существу бандитские средства, которыми был снаряжен и вооружен американский летчик, совершивший диверсионный полет над территорией Советского Союза. Мы всем покажем это снаряжение; и послам и иностранным корреспондентам, всем, кто захочет это увидеть. Надо пригвоздить виновников провокации к позорному столбу. **(Продолжительные аплодисменты),**

Кроме того, думаю, что будет правильно поставить вопрос о предании суду этого летчика с тем, чтобы общественность могла сама убедиться, какие действия предпринимают Соединенные Штаты, провоцируя Советский Союз, с тем, чтобы накалить атмосферу, отбросить нас от тех успехов, которые были достигнуты в смягчении международной напряженности. **(Продолжительные аплодисменты).**

Мне вспоминаются беседы, которые я имел с американцами. Они произвели на меня большое впечатление. Я и сейчас считаю, что те, кто со мной встречался, хотят мира и добрых дружеских отношений с Советским Союзом. Но, видимо, милитаристы из Пентагона и связанные с ними монополисты не могут остановиться и продолжают работать на войну.

Представитель президента Хэгерти, получив сообщение о моем докладе на сессии, заявил, что президент Эйзенхауэр, по его мнению, ничего не знает о случае с американским самолетом. Я вполне допускаю, что президент ничего не знал о том, что самолет посылался в пределы Советского Союза и не вернулся. Но ведь это должно нас насторожить еще больше.

Я уже говорил в докладе, что, когда военщина начинает распоряжаться сама, когда военщина наглеет, это может привести к катастрофическим последствиям. Это власть диктатуры, власть генералов, потерявших совесть и не раздумывающих о судьбах народов.

Как же могут люди жить спокойно, когда война или мир, а надо подчеркнуть еще раз, что война в современных условиях — это величайшее бедствие и катастрофа для десятков миллионов людей — зависит от случайности: когда вопрос быть или не быть войне находится в руках людей, которые способны играть с огнем.

Пока мы расцениваем этот агрессивный акт с американским самолетом, нарушителем нашей границы, как желание взвинчивать нервы, оживить «холодную войну», оживить дохлую крысу. Пока это еще не подготовка к войне, к войне сегодняшнего дня. Но в этом провокационном и агрессивном акте заложена подготовка войны на будущее. Вот почему мы с такой решимостью разоблачаем подобные агрессивные действия.

Факт с бандитским полетом американского самолета вновь подчеркивает необходимость бдительности, революционной бдительности, которая всегда была свойственна советскому народу. Мы прекрасно понимаем, что на земле еще много темных и злых сил, ненавидящих нас и готовых пойти на авантюру для того, чтобы остановить ход истории и оттянуть нашу неминуемую победу. Мы должны быть бдительными каждый день и каждый час. Мы не выпрашиваем мира от слабости. Мир — это непременное условие спокойной и счастливой жизни людей. Но для того, чтобы мир действительно торжествовал, надо, чтобы солдаты мира, воины справедливого дела, всегда были готовы к отпору агрессору, к ответным ударам, если противники мира спровоцируют нападение на нашу страну или любую другую страну социалистического лагеря. **(Бурные аплодисменты).**

Вот почему этот факт должен еще больше насторожить нас. Необходимо и впредь укреплять обороноспособность нашей Родины, не успокаиваться на достигнутом, всегда держать на должном уровне боевую подготовку войск.

Хочу подчеркнуть, это не призыв к взвинчиванию нервов в нашей стране, это — призыв к спокойствию, призыв к бдительности, к разумности.

Противники мира, разоблаченные сейчас неопровержимостью фактов, начинают юлить. Госдепартамент заявил, что американский самолет над территорией Советского Союза 9 апреля не летал. То есть госдепартамент опровергает факт, о котором я говорил вам в докладе, но я ведь подчеркивал в докладе, что Советское правительство потому и решило не обращать внимания общественности на факт с полетом американского самолета 9 апреля, зная, что агрессоры, военщина, как говорится, не моргнув глазом, пойдут на любую увертку. Только когда они окажутся припертыми к стенке фактами, они оказываются разоблаченными.

В данном случае военщина и агрессоры воспитываются на морали — не пойманный — не вор. Вот мы и не говорили ничего о полете американского самолета 9 апреля. Теперь мы поймали вора, мы его сбили. Когда у нас есть вещественные доказательства, уйти от ответственности уже невозможно. **(Продолжительные аплодисменты).**

Известно, что головокружение — вещь малоприятная. Иногда сильно захмелевшего человека это головокружение может пронести мимо своих ворот, но головокружение, от которого летчика занесло на 2 тысячи километров в чужие земли, — опасная вещь. В данном случае можно было бы еще раз напомнить заявление Советского правительства о том, что подобный же, склонный к головокружению авантюрист может ведь сбросить и водородную бомбу на чужую землю, а значит народы, на земле которых родился подобный авантюрист, получат в ответ немедленно и неотвратимо не менее, а более разрушительную водородную бомбу. **(Аплодисменты).**

Читая сейчас многочисленные высказывания и выступления иностранных дипломатических деятелей и журналистов об этом случае, невольно думаешь, какой же моралью руководствуются эти люди. Ведь они причисляют себя к христианам, к верующим. Они, верующие люди, обвиняют нас в атеизме. Хороша же мораль таких людей. Если бы подобные люди действительно верили в бога, то они хотя бы боялись ада, в который они неминуемо попадут, потому что согласно христианскому учению за подлые дела против мира и человечества им суждено вечно кипеть в смоле в аду. **(Оживление в зале. Аплодисменты).**

Нет, не христианскую мораль проповедуют эти люди. Они исповедуют мораль буржуазного мира, для которой нет ничего святого.

Товарищи депутаты! Случай с американским самолетом не способствует мирному урегулированию международных спорных вопросов. Но этот случай не должен заставить нас пересматривать планы в сторону увеличения ассигнований на вооружение и на армию, не должен заставлять нас приостанавливать процесс сокращения армии. Мы и впредь будем руководствоваться ленинской миролюбивой политикой, отстаивать идею мирного сосуществования. **(Продолжительные аплодисменты).**

Мы должны так расходовать средства на оборону, чтобы держать наготове наше безотказное ракетное оружие с тем, чтобы всегда быть готовыми дать должный ответ как главным агрессивным силам, которые вдохновляют разбросанных по всему миру агрессоров, так и этим маленьким и наглым агрессорам. Пусть знают все агрессоры, что никто не уйдет от ответа — и хозяин и лакей получат свое. **(Аплодисменты).** И это будет только для блага всех людей, ненавидящих войну.

Товарищи, докладываю Верховному Совету, что по решению Правительства Советская Армия и Флот переходят на ракетное оружие, уже, собственно, перешли на него. Поэтому мы создали Главное командование ракетными войсками. Главнокомандующим этих войск назначен главный маршал артиллерии Неделин, замечательный артиллерист, который прославился во время войны с гитлеровской Германией. **(Бурные продолжительные аплодисменты).** Я бы сказал вам, товарищ Неделин, на бога не надейтесь, а лучше занимайтесь с войсками и овладевайте техническими средствами, которые мы вам вверили, с тем, чтобы, если противник нападет на нас, ракетные войска были способны в любую минуту нанести ответный сокрушающий удар по врагу! **(Бурные, продолжительные аплодисменты).**

Дорогие товарищи! Решения, которые мы сегодня принимаем об отмене налогов, о переводе трудящихся нашей страны на сокращенный рабочий день — величайшие социальные завоевания. Они свидетельствуют о том, что наш народ находится в расцвете творческих сил.

Вдохновленный этими решениями, советский народ будет трудиться еще лучше, и мирные подвиги советского человека еще больше прославят нашу социалистическую Родину.

Советские люди с каждым месяцем и с каждым днем будут жить все лучше и лучше. У них будет больше продуктов питания, жилья, одежды, больше будет на нашей земле заводов и шахт, все дальше в глубь нашей Родины будут протягиваться электрифицированные железные дороги. Мы смело и радостно идем по пути, указанному решениями XXI с'езда Коммунистической партии, по великому пути нашей семилетки. **(Аплодисменты).**

Следуя этому курсу, уверенные в победе своих идей, в победе коммунизма, советские люди своим трудом, своим творчеством доказывают всему миру величайшие преимущества коммунизма. Победа будет за коммунизмом! **(Продолжительные аплодисменты).**

Да здравствует коммунизм — наше великое учение, наша великая практическая задача! **(Продолжительные аплодисменты).**

Под знаменем Ленина, под руководством Коммунистической партии — вперед, к победе коммунизма! **(Продолжительные аплодисменты).**

Да здравствует мир во всем мире! **(Бурные, продолжительные аплодисменты, переходящие в овацию. Все встают.).**

ПЯТАЯ СЕССИЯ ВЕРХОВНОГО СОВЕТА СССР

Вечернее заседание 6 мая

На вечернем заседании присутствует делегация членов парламента Перу, возглавляемая первым вице-председателем палаты депутатов конгресса Эрнесто Морено Фигероа. Депутаты встречают это сообщение председательствующего горячими аплодисментами.

Сессия переходит к обсуждению второго вопроса повестки дня — о мероприятиях по завершению перевода в 1960 году всех рабочих и служащих на сокращенный рабочий день. Председательствующий об'являет, что по данному вопросу будут заслушаны два доклада: председателя Государственного комитета Совета Министров СССР по вопросам труда и заработной платы депутата А. П. Волкова и председателя ВЦСПС депутата В. В. Гришина.

Руководствуясь ленинскими указаниями, говорит в своем докладе **А. П. Волков,** наша партия всегда считала борьбу за сокращение рабочего дня одной из своих важнейших задач и установление 8-часового рабочего дня после Великого Октября рассматривала лишь как первый этап к дальнейшему сокращению продолжительности рабочего времени.

Решением XXI с'езда партии предусмотрено завершить в 1960 году перевод рабочих и служащих на 7-часовой рабочий день, а рабочих ведущих профессий, занятых на подземных работах, — на шестичасовой рабочий день. XXI с'езд также наметил осуществить в 1962 году перевод рабочих и служащих на 40-часовую рабочую неделю, а начиная с 1964 года приступить к постепенному переводу на 35-30-часовую рабочую неделю с двумя выходными днями.

Исходя из решений XXI с'езда партии, ЦК КПСС, Совет Министров СССР и ВЦСПС приняли в сентябре прошлого года постановление о конкретных сроках завершения перевода в 1960 году всех рабочих и служащих на сокращенный рабочий день. В настоящее время, говорит А. П. Волков, уже целый ряд отраслей народного хозяйства, главным образом тяжелой индустрии, перешел на семи- и шестичасовой рабочий день.

С IV квартала прошлого года начат перевод на сокращенный рабочий день такой многочисленной армии трудящихся, как машиностроители. Уже сейчас ряд совнархозов— Куйбышевский, Московский областной, Тульский — перевели на семичасовой рабочий день почти все машиностроительные предприятия. Близки к этому Московский городской, Свердловский, Новосибирский, Сталинградский и ряд других экономических районов.

Всего на 1 апреля 1960 года имели сокращенный рабочий день около 16 миллионов человек. До конца года предстоит перевести остальные 43 миллиона человек.

Для успешного решения этой большой задачи необходимо, продолжает тов. Волков, организованно провести целый ряд хозяйственных и технических мероприятий. Основная их цель состоит в том, чтобы при сокращенном рабочем дне добиться безусловного выполнения и перевыполнения плановых заданий по об'ему производства, производительности труда и качественным показателям. Этой цели успешно достигли отрасли тяжелой промышленности, ранее перешедшие на сокращенный рабочий день, в частности угольщики, металлурги, химики.

Повышение производительности труда при сокращении продолжительности рабочего дня основывается у нас не на чрезмерном напряжении сил рабочих, а на вооружении их более совершенной техникой.

Выполняя решения июньского Пленума ЦК КПСС, промышленность только за прошлый год внедрила в производство более 1400 автоматических, полуавтоматических и поточно-конвейерных линий. Разработано и изготовлено свыше двух тысяч новых типов машин и оборудования. Более 3,5 миллиона предложений внесли изобретатели и рационализаторы.

При переходе на сокращенный рабочий день советский трудящийся выигрывает не только от того, что он работает на час меньше, но также и от того, что его заработная плата при этом не уменьшается, а, как правило, возрастает. Так, например, заработная плата металлургов после ее упорядочения увеличилась в среднем примерно на 1500 рублей в год, рабочих химической промышленности — на 1200 рублей.

На меры, связанные с сокращением рабочего дня, упорядочением заработной платы, повышением минимума зарплаты в начале до 400—450 рублей, а затем до 500—600 рублей, правительство выделяет огромные средства. За семилетие на эти цели будет израсходовано 100 миллиардов рублей.

Разработанная партией программа сокращения продолжительности рабочего дня, указывает докладчик, экономически обоснована также с точки зрения трудовых ресурсов СССР. Увеличение трудовых ресурсов в промышленности, строительстве и на транспорте происходит как за счет естественного прироста, так и за счет притока части населения из села в город. Это связано с ростом механизации труда в сельском хозяйстве. Однако решающее значение для выполнения наших экономических планов имеет наличие больших резервов роста производительности труда на предприятиях.

Депутат **В. В. Гришин** в своем докладе отмечает, что Коммунистическая партия и Советское правительство делают все необходимое для того, чтобы советские люди жили все лучше и лучше.

По об'ему и темпам жилищного строительства наша страна намного опередила капиталистические государства. Так, по данным Европейской экономической комиссии ООН, в 1958 году на тысячу жителей было построено в Англии 5,5 квартиры, в США — 7,2, в Советском Союзе — 13 квартир. В 1959 году число вновь построенных квартир на тысячу жителей возросло у нас до 14,5.

Советское государство расходует огромные средства на общественное обслуживание трудящихся, на обеспечение жильем, на бесплатное обучение, медицинское обслуживание, пенсии, пособия, на содержание детских учреждений, народное просвещение и т. п. Только в текущем году расходы государства на социально-культурные цели составляют почти 248 миллиардов рублей.

Перед советским народом открываются еще более широкие перспективы. Осуществление семилетнего плана позволит нашей стране сделать решающий шаг в создании материально-технической базы коммунизма. В то время как в Советском Союзе решается вопрос об отмене налогов, в капиталистических странах налоги с населения все больше возрастают. Так, в США в 1958 году общая сумма налогов составляла примерно 37 процентов всего национального дохода, в Англии — 43, во Франции в 1957 году — 39 процентов.

Осуществление мер по завершению перевода рабочих и служащих на сокращенный рабочий день должно сопровождаться дальнейшим облегчением и оздоровлением условий труда.

Депутат Гришин рассказывает, какие меры принимают профсоюзы для улучшения работы культурных учреждений, физкультурных организаций, курортов, санаториев и домов отдыха.

Перевод рабочих и служащих на сокращенный рабочий день, заявляет В. В. Гришин, — это кровное дело профсоюзов. Совместно с государственными и хозяйственными органами они примут все меры для того, чтобы своевременно завершить эту работу, обеспечить дальнейший рост производства и производительности труда, выполнение и перевыполнение народнохозяйственных планов.

В прениях первым выступает депутат **М. А. Абдуразаков** (Узбекская ССР).

После выступления депутата Абдуразакова заседание закрывается.

Заседание 7 мая

7 мая утром в Большом Кремлевском дворце на совместном заседании **Совета Национальностей** и **Совета Союза** продолжались прения по второму вопросу повестки дня — о мероприятиях по завершению перевода в 1960 году всех рабочих и служащих на сокращенный рабочий день.

В правительственных ложах — товарищи А. Б. Аристов, Л. И. Брежнев, К. Е. Ворошилов, Н. Г. Игнатов, Ф. Р. Козлов, А. Н. Косыгин, О. В. Куусинен, А. И. Микоян, Н. А. Мухитдинов, Д. С. Полянский, М. А. Суслов, Е. А. Фурцева, Н. С. Хрущев, Н. М. Шверник, П. Н. Поспелов, Д. С. Коротченко, А. П. Кириленко, К. Т. Мазуров, Б. П. Мжаванадзе. Депутаты и гости приветствуют руководителей Коммунистической партии и Советского правительства продолжительными аплодисментами.

На заседании выступили депутаты И. С. Сенин (Украинская ССР), Б. П. Бещев, С. Токтамысов (Казахская ССР), И. А. Давид (Латвийская ССР), И. С. Исаев (г. Ленинград), А. Т. Веймер (Эстонская ССР), Т. Б. Балтагулов (Киргизская ССР), Н. И. Садаускайте (Литовская ССР).

Сессия переходит к рассмотрению третьего вопроса повестки дня. С докладом об указах Президиума Верховного Совета СССР, принятых в период между третьей и пятой сессиями Верховного Совета СССР, выступает секретарь Президиума Верховно. Совета СССР депутат **М. П. Георгадзе.**

На трибуну поднимается встреченный бурной, продолжительной овацией Председатель Совета Министров СССР, Первый секретарь Центрального Комитета КПСС Н. С. Хрущев. Депутаты с огромным вниманием выслушивают его заключительное слово.

Докладчики по второму вопросу повестки дня от заключительного слова отказались.

Единогласно принимается внесенный депутатом П. Н. Демичевым проект Постановления Верховного Совета СССР, в котором одобряется деятельность Совета Министров Союза ССР как в области внутренней, так и в области внешней политики.

В зале раздаются бурные, продолжительные аплодисменты. Затем единогласно были приняты Закон об отмене налогов с заработной платы рабочих и служащих и Постановление Верховного Совета СССР об изменении масштаба цен и замене ныне обращающихся денег новыми деньгами.

Так же единогласно принимается Закон о завершении перевода в 1960 году всех рабочих и служащих на семи- и шестичасовой рабочий день.

В связи с принятием Закона СССР «О завершении перевода в 1960 году всех рабочих и служащих на семи- и шестичасовой рабочий день» Верховный Совет принял Закон о внесении изменений в статью 119 Конституции СССР, изложив эту статью следующим образом:

«Статья 119. Граждане СССР имеют право на отдых.

Право на отдых обеспечивается установлением для рабочих и служащих семичасового рабочего дня и сокращением рабочего дня до шести часов для ряда профессий с тяжелыми условиями работы и до четырех часов — в цехах с особо тяжелыми условиями работы, установлением ежегодных отпусков рабочих и служащих с сохранением заработной платы; предоставлением для обслуживания трудящихся широкой сети санаториев, домов отдыха, клубов».

После этого сессия приняла законы об утверждении Указов Президиума Верховного Совета СССР, изданных после третьей сессии. Приняты также постановления об избрании депутата Н. Н. Органова Заместителем Председателя Президиума Верховного Совета СССР, об освобождении депутата Ж. А. Ташенева от обязанностей Заместителя Председателя Президиума Верховного Совета СССР и об избрании на этот пост от Казахской ССР депутата Ф. Карибжанова, об освобождении депутата К. М. Озолиня от обязанностей Заместителя Председателя Президиума Верховного Совета СССР и избрании на этот пост от Латвийской ССР депутата Я. Э. Калнберзина.

Председательствующий сообщает затем, что в Верховный Совет СССР поступило заявление К. Е. Ворошилова, который просит освободить его от обязанностей Председателя Президиума Верховного Совета СССР в связи с неудовлетворительным состоянием здоровья.

Слово предоставляется **Н. С. Хрущеву.** От имени Центрального Комитета КПСС он поддерживает просьбу Климента Ефремовича Ворошилова, тепло и сердечно благодарит его как верного сына Коммунистической партии, много лет поработавшего на благо рабочего класса, на благо всех народов нашей страны.

Товарищ Н. С. Хрущев вносит проект постановления об удовлетворении просьбы товарища Ворошилова и одновременно предлагает избрать К. Е. Ворошилова членом Президиума Верховного Совета СССР.

Затем Н. С. Хрущев от имени ЦК КПСС вносит предложение присвоить тов. К. Е. Ворошилову звание Героя Социалистического Труда. Депутаты и гости встречают это предложение бурными, долго не смолкающими аплодисментами. Все встают.

Н. С. Хрущев говорит далее, что ЦК КПСС выдвигает на пост Председателя Президиума Верховного Совета СССР товарища Л. И. Брежнева. Центральный Комитет уверен, что это достойная кандидатура на столь ответственный и почетный пост.

Верховный Совет СССР принимает постановление об освобождении К. Е. Ворошилова от обязанностей Председателя Президиума Верховного Совета СССР. К. Е. Ворошилов единогласно избирается членом Президиума Верховного Совета СССР.

Верховный Совет Союза ССР единогласно избирает Председателем Президиума Верховного Совета Союза Советских Социалистических Республик товарища Л. И. Брежнева.

Л. И. Брежнев выступает с краткой речью.

Он говорит:

Товарищи депутаты! Избранием меня Председателем Президиума Верховного Совета Союза ССР вы оказали мне большое доверие, большую честь. Ваше доверие я отношу к нашей славной Коммунистической партии и ее Центральному Комитету, который под руководством верного ленинца Никиты Сергеевича Хрущева уверенно и успешно ведет наш народ к победе коммунизма. **(Продолжительные аплодисменты).**

Я приношу вам свою глубокую и сердечную благодарность за оказанное доверие и хочу сказать, что отдам все свои знания и силы делу честного служения своему народу, нашей славной Родине, чтобы быть достойным вашего большого доверия. **(Продолжительные аплодисменты).**

Позвольте еще раз поблагодарить вас за доверие. **(Бурные, продолжительные аплодисменты).**

Повестка дня исчерпана. Пятая сессия Верховного Совета СССР об'является закрытой. (ТАСС).

НАМ ДОВЕРЕНО ВАЖНОЕ ДЕЛО

В настоящее время в СССР насчитывается около 45 млн. радиоприемных установок и почти 29 млн. радиотрансляционных точек. Только в Кузбассе насчитывается более 450 тыс. радиотрансляционных точек и радиоприемников, 17 тысяч телевизоров.

Техника радио и телевидения непрерывно совершенствуется. В Москве и Риге сейчас ведутся экспериментальные разработки двух и трехпрограммных систем проводного вещания. Уже получены неплохие результаты. На базе многоканальных (многопрограммных) трансляционных сетей будет возможна передача стереофонических радиограмм. Первые экспериментальные стереофонические передачи начались недавно в Ленинграде.

Все более широкое распространение в нашей стране получает телевидение. В настоящее время в стране имеется 83 телевизионных центра и мощных ретрансляционных телевизионных станции. Это дает возможность одновременно 70 миллионам человек быть зрителями и как бы участниками важнейших событий в стране и за границей. За семилетие будет построено примерно сто новых телецентров и ретрансляционных станций.

Новая кабельная магистраль будет построена для организации обмена передачами между телецентрами СССР, Польши, Чехословакии и других европейских стран.

Расширяется телевизионная сеть и у нас в Кузбассе. В этом году в г. Ленинске-Кузнецком будет пущена станция для ретрансляции программ Кемеровского телецентра, в будущем году войдет в эксплуатацию ретрансляционная станция в г. Сталинске, а в 1962 году будет закончено строительство ретрансляционной линии до г. Анжеро-Судженска.

В нынешнем году на Кемеровском телецентре вступит в строй первый в Сибири ультракоротковолновый передатчик для вещания.

Недавно ЦК КПСС принял важные постановления, в которых определена боевая программа дальнейшего улучшения дела радиовещания и телевидения в нашей стране.

Коллектив Кемеровского областного комитета по радиовещанию и телевидению сделал первые шаги по выполнению этих постановлений.

На радиовещании созданы общественные редакции, что позволило значительно расширить авторский актив. По международным вопросам, вопросам внутренней политики, промышленности и сельского хозяйства образованы группы комментаторов.

Редакции радиовещания с помощью авторского актива провели рейд по улучшению использования техники на предприятиях угольной промышленности Кузбасса, организовали цикл передач «Кузбассу — мощную строительную индустрию».

По радио пропагандируется опыт передовых людей промышленности и сельского хозяйства, создана экономическая радиошкола для работников сельского хозяйства, по вопросам снижения затрат на единицу продукции. Большое внимание уделяется вопросам коммунистического отношения к труду, морали и этики, даются материалы на научно-технические, педагогические и медицинские темы. В последнее время кемеровское радио рассказывает не только о трудовых делах, но и о быте и культуре трудящихся, о благоустройстве наших городов и сел. Систематически ведутся передачи для участников коммунистического соревнования, в которых радиослушатели знакомятся с лучшими произведениями литературы и музыки. Возрос и интерес радиослушателей к нашим передачам. Так, если в январе этого года редакциями радио было получено 350 писем, то в апреле — 450. Большинство их использовано в радиопередачах. За 4 месяца по радио выступило 550 рабочих, колхозников, специалистов сельского хозяйства, инженерно-технических работников, представителей общественных организаций Кузбасса.

В программы передач Кемеровской студии телевидения в этом году введен новый цикл — «Беседы о коммунизме», два раза в месяц по четвергам с ответами на вопросы слушателей выступают руководители советских и партийных органов, предприятий и учреждений, организованы еженедельные обзоры на международные темы.

Пропаганда задач семилетнего плана стала более конкретной. О том, как трудящиеся Кузбасса выполняют свои обязательства, было рассказано в передачах «На стройках Кузбасса», «Шахта комплексной механизации», «Счет на тысячи» (о свинарке совхоза «Щегловский» — Щупаковской), «Рабочая гордость» (о смене коммунистического труда коксохимзавода) и других. Борьбе за технический прогресс посвящены циклы передач «Новаторы в студии» и «Новости техники».

Студия телевидения сосредоточивает свое внимание на создании разнообразных видов и форм художественных программ, на пропаганде богатого народного творчества. Ежемесячно проводит занятия телевизионный университет культуры, ведутся передачи о творчестве писателей, композиторов, художников.

Улучшаются детские передачи. Много отзывов студия получает на передачи «Музыкальная грамота», «Сказки бабушки Арины», «Учитесь рисовать» и детские спектакли, с которыми выступает детский сектор клуба Южного поселка.

Однако программы радио и телепередач еще далеко не удовлетворяют возросших запросов трудящихся, тематика зачастую бедна, многообразная жизнь народа отражается слабо.

Радио и телевидение нашей области нерегулярно и порой невыразительно пропагандируют конкретные примеры подлинно коммунистического поведения советских людей на производстве и в быту. Многие передачи не носят боевого, наступательного характера, ведутся неумело и шаблонно и потому не вызывают большого интереса и отклика у слушателей и зрителей.

Работники радио и телевидения не научились еще проводить живые задушевные беседы со слушателями. Редко проводятся пока репортажи со строек и предприятий.

Опираясь на общественный актив, мы стремимся устранить эти недостатки, делом ответить на постоянную заботу Коммунистической партии и Советского правительства о дальнейшем развитии радиовещания и телевидения.

Д. КУЛТАЕВ,
директор Кемеровской студии телевидения.

15 ЛЕТ СТРОИТЕЛЬСТВА СОЦИАЛИЗМА

Вратислав КРУТИНА,

секретарь Центрального Комитета Коммунистической партии Чехословакии

В ЭТИ ДНИ Чехословацкая Республика празднует 15-ю годовщину своего освобождения славной Советской Армией от ярма гитлеровской оккупации. Народы нашей страны с любовью и благодарностью вспоминают героических советских воинов, принесших им свободу. Весь наш народ с большой признательностью отмечает дружбу и помощь Советского Союза, которые позволили ему вступить на путь социалистического строительства. Сейчас, когда мы оцениваем выдающиеся результаты своего труда за прошедшие 15 лет, мы сознаем, что смогли добиться их потому, что всегда изучали опыт Коммунистической партии Советского Союза и народа первой в мире страны социализма. Мы гордимся тем, что наша дружба с народами Советского Союза крепка и нерушима.

Благодаря этим факторам и тому, что наш народ возглавляла Коммунистическая партия Чехословакии, которая всегда была верна учению марксизма-ленинизма и умела творчески применять его в конкретных условиях своей страны, чехословацкий народ сейчас завершает построение социализма. Это снова подтверждает правильность марксистско-ленинского учения и его международное значение.

Во всех областях экономики Чехословакии победили социалистические производственные отношения. Наш путь к успехам не был легок: были на нем и препятствия, и трудности, и лишения. Нужно было восстановить хозяйство, разрушенное нацистской оккупацией и англо-американскими бомбардировками, проводившимися перед самым окончанием войны. Рабочему классу приходилось до 1948 года вести упорную борьбу против буржуазии, которая не сдавала своих позиций, не теряла надежд на реставрацию капитализма. Она ожесточенно противилась проведению национализации и земельной реформы, а также всех других мероприятий, укреплявших силы трудящихся и улучшавших их жизнь.

Победа рабочего класса и трудящихся над буржуазией в памятные дни февраля 1948 года окончательно решила вопрос «кто кого». Рабочий класс еще более укрепил союз с крестьянством и трудовой интеллигенцией. Был возрожден Национальный фронт; общественная жизнь и государственный аппарат были очищены от агентов реакции, завершена национализация промышленности, закончено проведение земельной реформы и принята новая конституция. Все это открыло путь к построению социализма.

Компартия Чехословакии еще больше усилила свое влияние в массах. Поэтому она могла успешно руководить народом в переходный период, на его пути к новым победам в строительстве социализма.

Победы в политической и экономической области позволили ликвидировать в нашей стране эксплуататорские классы и эксплуатацию человека человеком. В нашей стране власть принадлежит народу, народ пользуется всеми правами и настоящей свободой. Это способствует бурному развитию творческой инициативы трудящихся во всех областях жизни. Лишь при активном участии миллионов людей мы могли добиться выдающихся результатов в развитии промышленности, сельского хозяйства и культуры, поднять на небывалую высоту экономику страны.

Уровень промышленного производства в стране сейчас в четыре раза выше, чем в 1937 году, а в 1965 году мы превзойдем довоенный уровень в 6 раз. При этом годовой темп роста нашей социалистической экономики значительно выше, чем в наиболее развитых капиталистических странах. Чехословакия принадлежит к высокоразвитым промышленным странам мира. По выпуску некоторых видов продукции промышленности на душу населения мы занимаем первое место в мире. Уже в 1958 году наша республика по добыче угля на душу населения опередила Соединенные Штаты Америки, Англию, Западную Германию и Францию, по производству стали — Англию и Францию, по производству электроэнергии — Францию, а по производству цемента — США и Англию. Сейчас мы производим и вывозим ряд промышленных изделий, которые никогда ранее не производили и были вынуждены ввозить из капиталистических стран.

Развивая экономику страны, мы одновременно решали серьезную проблему индустриализации ранее отсталой Словакии. Политика индустриализации обеспечила увеличение об'ема промышленного производства в Словакии на 347 процентов по сравнению с 1948 годом. В 1965 году промышленное производство Словакии увеличится в 17 раз по сравнению с 1937 годом, а к 1975 году уровень промышленного производства и всей экономики Словакии достигнет уровня чешских областей. Таким образом, благодаря последовательному осуществлению марксистско-ленинской национальной политики не только осуществлено полное равноправие чешского и словацкого народов, но созданы основы для дальнейшего расцвета и сближения обоих наших народов.

Особое значение имеет историческая победа чехословацкого народа в развитии сельского хозяйства. В нынешнем году будет по существу завершен переход от единоличных хозяйств к социалистическому крупному производству. Социалистический сектор уже сейчас занимает примерно 86 процентов всей сельскохозяйственной площади республики.

Знаменательно также и то, что в процессе кооперирования деревни сельскохозяйственное производство возросло на 17 процентов. Увеличилось производство технических культур, продуктов животноводства. Производительность труда в сельском хозяйстве выросла примерно на 100 процентов.

Успехи, достигнутые в развитии социалистической экономики, создали основу для систематического повышения материального и культурного уровня народа. Чехословацкая Республика стоит в одном ряду с государствами, имеющими наиболее высокий жизненный уровень в мире. У нас окончательно исчезла безработица; на основе роста производства и национального дохода постоянно возрастают занятость и реальные доходы трудящихся.

В течение 15 лет мы полностью приблизили культуру к народу. В Чехословацкой Республике сейчас имеется 75 стационарных профессиональных театров, 12 телецентров и более 3.530 стационарных кинотеатров. Проведена последовательная демократизация системы просвещения, трудящимся обеспечено право на образование. В стране имеется 50 высших учебных заведений, в которых обучается свыше 79 тысяч студентов. Быстро развиваются специальные общеобразовательные и другие школы. Осуществляется глубокая перестройка всей системы образования, целью которой является приближение школы к жизни.

Мы не хотим и не можем останавливаться на достигнутом. У нас намечены планы дальнейшего развития нашей страны. Сейчас мы вступаем в новый этап развития — этап построения зрелого социалистического общества, когда одновременно с завершением строительства социализма мы будем создавать предпосылки для последующего постепенного перехода к коммунизму. Конкретные задачи этого этапа выдвинуты в третьем пятилетнем плане, к выполнению которого республика приступит в будущем году. В новой пятилетке мы ставим перед собой задачу увеличить промышленное производство по сравнению с 1960 годом не менее чем на 50 процентов, сельскохозяйственное производство — на 21 процент, а потребление на душу населения — на 30 процентов.

Особенно важной задачей является ликвидация диспропорции между промышленностью и сельским хозяйством. Мы должны добиться, чтобы сельское хозяйство в короткий срок значительно увеличило свое производство и товарную продукцию. Партия поставила сейчас решение этой проблемы на первое место. Мы должны добиться значительного увеличения интенсивности сельскохозяйственного производства, дальнейшего роста производительности и повышения культуры труда. В сельское хозяйство будут сделаны капиталовложения в размере 40 миллиардов крон, то есть на 52 процента больше, чем во второй пятилетке. Сейчас в кооперативы приходят способные специалисты, организаторы и опытные, политически зрелые работники.

Осуществление всех этих мер должно обеспечить страну достаточным количеством сельскохозяйственной продукции. Партия считает это не только важной политической задачей, но также и настоятельной экономической и общественной необходимостью.

Успешное развитие промышленности и сельского хозяйства позволит и дальше повышать жизненный уровень нашего народа. В третьей пятилетке мы намечаем построить в стране не менее 480 тысяч квартир и, таким образом, решить задачу: до 1970 года обеспечить каждую семью отдельной квартирой. Постепенно в ходе выполнения третьей пятилетки мы будем сокращать рабочий день.

Успешное выполнение этих больших задач обусловливается дальнейшим углублением и развитием социалистической демократии, все более широким и непосредственным участием трудящихся в управлении государством, его экономикой и культурной жизнью. В настоящее время проводятся изменения в организации управления и расширяются права народных органов государственной власти — национальных комитетов.

Все успехи, достигнутые в строительстве социализма, и дальнейшие перспективы развития нашего общества будут закреплены в новой социалистической конституции, проект которой партия вынесла на обсуждение народа. Новая конституция подтвердит, что Чехословакия — это социалистическая республика, где вся власть принадлежит трудящимся, где все служит народу и его интересам. Конституция станет программой завершения социалистического строительства и постепенного перехода к коммунизму.

Пятнадцать лет развития народно-демократической Чехословакии полностью подтвердили основные закономерности строительства социализма, сформулированные марксизмом-ленинизмом; они подтвердили и возможность мирного развития социалистической революции в определенных условиях.

Наша партия и народ будут и впредь с честью выполнять свой интернациональный долг, делать все необходимое для укрепления братского сотрудничества и дружбы с СССР и всеми странами лагеря социализма. Мы знаем, что в единстве и дальнейшем укреплении этого лагеря заключается и наша сила, гарантия нашей свободы и независимости. Чехословацкий народ полон решимости сделать все для смягчения международной напряженности и обеспечения прочного мира, для окончательной победы социализма.

Мы счастливы, что в этой борьбе народы нашей страны будут идти бок о бок с народами СССР, как верные и преданные друзья, как братья.

Чехословацкая Республика. Площадь Свободы в Брно.

Фото Чехословацкого телеграфного агентства.

МЕЖДУНАРОДНАЯ ЖИЗНЬ

Краткие сообщения

● **Исполняющий обязанности президента и первый министр кабинета Индонезии Джуанда заявил, что страна готова к любому развитию событий, которое явилось бы результатом решения Голландии продолжать удерживать Западный Ириан.**

● **Фашистскими элементами совершено нападение на помещение районного бюро Социалистической единой партии Германии в западноберлинском районе Райникендорф. Выбиты окна и нанесен ущерб внутренним помещениям здания.**

● **Английским министром колоний Маклеодом заявлено, что Англия предоставит независимость своему протекторату в Африке Сомали с 1 июля текущего года.**

● **В корсиканском городе Бастия состоялись массовая демонстрация и митинг протеста против намерения французского правительства превратить остров в базу для подземных испытаний ядерного оружия. В них участвовало около 15 тысяч человек. Участники митинга приняли резолюцию с призывом к правительству отказаться от своего проекта.**

● **В Иране за истекший год стоимость жизни увеличилась на 10,5 процента. Расходы на отопление и свет увеличились на 19,7 процента, арендная плата — на 13,2 процента, стоимость одежды — на 3,3 процента.**

● **Секретарь Белого дома по вопросам печати Хэгерти заявил, что, насколько ему известно, президент Эйзенхауэр не изменил своих планов посещения Советского Союза.**

Отвечая на вопрос, может ли Эйзенхауэр отменить свои планы поездки из-за инцидента с самолетом, Хэгерти сказал: «Мне неизвестно никакое изменение планов».

(ТАСС).

Отклики в США на доклад Н. С. Хрущева

НЬЮ-ЙОРК, 6 мая. (ТАСС). Доклад Н. С. Хрущева на сессии Верховного Совета СССР оттеснил на второй план на страницах американской печати все другие международные новости. Различным аспектам и положениям доклада посвящены десятки статей, корреспонденций, обзоров и комментариев, написанных американскими корреспондентами в Москве, присланных из Вашингтона, Лондона, Парижа.

Естественно, американская печать уделяет минимальное внимание основной теме доклада Н. С. Хрущева, замалчивает факты новых достижений советской экономики и повышения благосостояния трудящихся. Напротив, американские газеты ухватились за сообщение о том, что советская система противовоздушной обороны сбила над территорией СССР американский самолет, пиратски нарушивший советские границы.

Сегодняшние сообщения газет отражают растерянность официальных кругов и их попытки изобразить опасную провокацию американской военщины как невинный «исследовательский полет», ставивший якобы своей целью «изучение погоды» у советской границы.

Вашингтонский обозреватель газеты «Нью-Йорк таймс» Рестон призывает трезво посмотреть на причины инцидентов с американскими военными самолетами. «Не кто иной, как Соединенные Штаты, имеют военные и авиационные базы на границе с Советским Союзом и Китаем, а не наоборот. Таковы неприятные факты, о которых редко упоминают в этой части мира», — пишет Рестон и добавляет: «Неясно, почему нужно было за несколько дней до совещания на высшем уровне с Хрущевым отправлять самолеты для сбора метеорологических сведений и изучения сдвига ветра на советско-турецкой границе».

Рестон заявляет, что то, что происходит у «южной границы Советского Союза, это не какая-нибудь детская игра, и страны так же как и отдельные лица, должны задавать себе вопрос, как они почувствовали бы себя, если бы они поменялись местами».

Как сообщает корреспондент агентства Юнайтед Пресс Интернейшнл из Ванкувера (Канада), находящийся там английский фельдмаршал Монтгомери заявил: «Глупо, что американские самолеты летают вблизи советской границы. Они не должны приближаться к ней, чтобы избегнуть судьбы того самолета, который сбили русские».

Сенатор Мэнсфилд потребовал, чтобы правительство об'яснило, «что делал американский самолет близко от советской границы в такое время». Ссылаясь на то, что «судя по первым сообщениям об инциденте с самолетом, президенту ничего не было известно об этом инциденте», Мэнсфилд добавил: «Может ли какой-то орган нашего правительства без ведома политически ответственных должностных лиц присвоить себе право производить исследования для научных или любых других целей вдоль какой-то опасной границы?».

На страницы печати подобных трезвых суждений проникает пока еще немного. Зато нет недостатка в попытках сторонников холодной войны использовать этот позорный для авантюристических организаторов подобных полетов случай для того, чтобы поднять визгливую кампанию разжигания ненависти против Советского Союза.

Многие сенаторы в запальчивости выступают с опрометчивыми заявлениями, обнаруживающими их стремление всячески способствовать обострению международной напряженности накануне важного совещания глав четырех держав. Так, сенатор Бриджес потребовал даже, чтобы президент Эйзенхауэр воздержался от участия в совещании глав правительств и от поездки в СССР.

В защиту явно несостоятельной версии о «мирном» «заблудившемся» самолете выступил сенатор Л. Джонсон.

Сенатор Айкен об'явил, что если самолет был сбит без предупреждения, то это представляет собой «недружественное действие». Как видно, сенатор считает пиратский «визит» американского самолета в воздушное пространство СССР актом «дружбы» и «миролюбия».

Газета «Дейли ньюс» цинично призывает даже правительство «торпедировать совещание на высшем уровне — потопить его, не оставив следа».

В Южной Корее

ПХЕНЬЯН, 7 мая. (ТАСС). Положение в Южной Корее сейчас напоминает затишье перед бурей. Новая клика, пришедшая на смену Ли Сын Ману, спешно укрепляет свои позиции, расставляет своих людей на руководящих постах в центре и на местах. Судя по сообщениям из Южной Кореи, цель нового правительства Хо Чжона состоит в том, чтобы, производя некоторую перестановку лиц, сохранить в неприкосновенности антинародный режим. Однако оно наталкивается на решительное сопротивление народа. На днях под давлением народа правительство Хо Чжона вынуждено было отменить принятое им же решение о назначении 19 новых начальников окружных полицейских управлений. Как сообщает южнокорейская печать, среди «новых» начальников были непосредственные участники расстрелов и избиений демонстрантов во время недавних событий.

Южнокорейский парламент, состоящий в основном из продажных политиканов, несмотря на требования масс, продолжает тянуть с отменой реакционных лисынмановских законов. В национальном собрании началось обсуждение вопроса о том, какую форму правления следует установить в Южной Корее. На случай возможных антиправительственных выступлений войска блокировали все подступы к зданию национального собрания.

Выступая на пресс-конференции, глава нового южнокорейского правительства Хо Чжон клялся в верности США и обещал, что его правительство будет проводить такую же антикоммунистическую политику, как и правительство Ли Сын Мана.

Хо Чжон заявил, что Южная Корея готова нормализовать свои отношения с Японией в том случае, если Япония прекратит репатриацию корейских эмигрантов в Северную Корею.

Действия и заявления Хо Чжона одобряются американскими воинскими властями Южной Кореи. Как сообщает корреспондент агентства Ассошиэйтед Пресс, «офицеры американской армии в Корее в целом довольны новым правительством Корейской Республики».

У народа Южной Кореи на этот счет свое мнение. Он выражает его многочисленными демонстрациями и забастовками, требуя проведения кардинальных реформ, роспуска национального собрания, чистки всего государственного аппарата. Четыре дня подряд в крупном портовом городе Пусане продолжались массовые демонстрации. Власти бросили против демонстрантов танки и бронемашины, ввели цензуру на все сообщения о волнениях в Пусане.

Бюджет подготовки к войне

БОННЕ, 6 мая. (ТАСС). Боннский бундестаг принял бюджет на 1960 год.

Новый боннский бюджет является наглядным выражением политики подготовки к войне, проводимой западногерманским правительством. Бюджет предусматривает общие расходы на сумму в 42 миллиарда марок. Как указывает сегодня газета «Вестфелише рундшау», 26 миллиардов марок из этой суммы, т. е. более 60 процентов всего бюджета, идут на прямые и косвенные военные расходы. Газета отмечает, что косвенные военные расходы в замаскированном виде проходят по расходным статьям различных воинских министерств. К ним относятся, например, расходы на снабжение военнослужащих бундесвера, расходы на так называемую «гражданскую оборону» и другие.

Непосредственно по линии боннского министерства обороны в 1960 году намечено израсходовать 10 миллиардов марок. Согласно официальным данным, в 1961 году они составят 14 миллиардов марок.

В связи с быстрым ростом военных расходов намечается дальнейшее увеличение налогов. Как сообщает «Вестфелише рундшау», министр финансов ФРГ Этцель на одном из секретных совещаний сообщил о намечаемом увеличении налогов после предстоящих в 1961 году выборов в бундестаг.

Слова и дела империалистов

ГАВАНА, 6 мая. (ТАСС). Газета «Революсьон» опубликовала вчера редакционную статью «Мир по-американски», в которой говорится, что слова представителей американского правительства об их стремлении к миру во всем мире и к поддержанию сердечных отношений с Латинской Америкой в целом и особенно со странами Карибского бассейна не имеют ничего общего с их делами. В статье приводятся факты, свидетельствующие об активизации военной деятельности США в зоне Карибского моря.

США, пишет газета, проводят в районе Кайо-Уэсо военно-морские маневры с участием различных латиноамериканских стран, среди которых нет Кубы: они проводят учения в Коста-Рике и Панаме; командование военно-морских сил США разрешило 5 тысячам моряков провести свой отпуск в Доминиканской республике как раз в то время, когда доминиканские патриоты начинают открытую борьбу против диктатуры Трухильо. Правительство США, подчеркивается в статье, посылает новые партии военного снаряжения на американскую военно-морскую базу в Гуантанамо (Куба) и укрепляет там свой гарнизон.

ТОРЖЕСТВЕННОЕ СОБРАНИЕ В КОЛОННОМ ЗАЛЕ ДОМА СОЮЗОВ

15-летию освобождения Чехословакии от фашистских захватчиков было посвящено собрание общественности Москвы, состоявшееся 6 мая в колонном зале Дома Союзов. В нем приняли участие рабочие, инженеры и служащие, ученые, деятели культуры и искусства, представители Московской партийной организации, ВЦСПС, Центрального Комитета ВЛКСМ. На собрании присутствовали министр внешней торговли Н. С. Патоличев, маршалы Советского Союза И. С. Конев, А. И. Еременко, посол Чехословацкой Республики в СССР Р. Дворжак, сотрудники посольства, другие чехословацкие гости.

Доклад о 15-й годовщине освобождения Чехословакии сделал заместитель министра иностранных дел СССР Н. П. Фирюбин.

Участники собрания тепло встретили выступившего с речью посла Чехословацкой Республики в СССР Рихарда Дворжака.

Визит генерала Норстэда в Бонн

БОННЕ, 6 мая. (ТАСС). Верховный главнокомандующий вооруженными силами НАТО в Европе генерал Норстэд нанес вчера визиты в Бонне западногерманскому канцлеру Аденауэру и министру обороны ФРГ Штраусу и имел с ними продолжительные беседы. В этих беседах принимал участие американский посол в Бонне Даулинг.

Официально было заявлено, что речь идет об «очередном визите вежливости». Однако, как стало известно из американских кругов в Бонне, главной темой переговоров Норстэда с Аденауэром и Штраусом был вопрос о «военном вкладе» Западной Германии в Североатлантический блок, т. е. вопрос о дальнейшем вооружении Западной Германии. Информированные круги считают, что во время визита Норстэда в Бонн обсуждались «актуальные вопросы атлантической политики» накануне совещания в верхах.

В ДРУЖБЕ С ГОРНЯКАМИ

Наша многотиражная газета стремится к тому, чтобы всесторонне освещать жизнь шахты. Редколлегия заранее составляет план работы, в котором указывается тематика материалов каждого номера. Много тем нам подсказывают рабкоры.

После того как составлен план, мы знакомим с ним проходчиков, забойщиков, машинистов электровозов, горных мастеров, просим их написать заметку по вопросу, который волнует автора. Такое постоянное общение с читателями позволяет нам расширять авторский актив. Горняки охотно откликаются на наши просьбы.

Сошлюсь на такой пример. Однажды мы предложили крепильщику транспорта А. Возженникову написать заметку на одну из тем нашего плана.

— Знаете, — говорит он, — у меня есть желание написать вам о другом: о том, что на участке транспорта уже три месяца не проводятся собрания рабочих, не принимались и не обсуждались обязательства коллектива на 1960 год, хотя идет уже второй месяц нового года. При таком положении все идет самотеком, рабочие не могут коллективно обсудить и решить наболевшие вопросы производственной деятельности, личной жизни и быта.

Мы посоветовали т. Возженникову, в каком плане написать на эту тему. На второй день он принес в редакцию острую заметку с указанием конкретных виновников, с убедительными выводами. Заметка вызвала большой интерес у всех рабочих шахты, ее активно обсуждали на собрании коллектива транспорта. Руководители шахткома быстро устранили недостатки, а председатель участкового комитета транспорта т. Боченков был строго предупрежден шахткомом.

Члены редколлегии постоянно бывают на участках, в бригадах, цехах, беседуют с людьми, советуют, как написать о тех или иных достижениях или недостатках. В 18 номерах, выпущенных в этом году, опубликовано 176 авторских писем. Проходчики, забойщики, транспортники, инженерно-технические работники обмениваются опытом, вскрывают резервы повышения производительности труда, увеличения угледобычи и ускорения подготовительных работ.

Вскрывая недостатки, газета затем сообщает читателям, что сделано по той или иной заметке. Когда горняки видят, что к голосу газеты прислушиваются, они принимают в ней активное участие.

Можно привести десятки примеров, когда вмешательство газеты помогло коллективу шахты успешно решать производственные задачи. Однажды рабочие высказали недовольство плохой работой подземного пассажирского транспорта. После выступления газеты администрация составила график движения поездов и потребовала четкого его выполнения. Благодаря этому прекратились случаи опоздания на работу, повысилась производительность труда.

Длительное время некоторые жилые дома поселка не ремонтировались, не проявлялось должной заботы о быте шахтеров. Газета поместила рейдовый материал об этом. Заметка обсуждалась в коллективах ЖКО и стройцеха, после чего быстро был наведен порядок в бытовом обслуживании горняков.

Действенность критических материалов, как правило, быстро достигается тогда, когда названы конкретные виновники тех или иных недостатков, подсказаны пути их исправления. Мы стремимся публиковать именно такие критические заметки, которые сразу же становятся предметом обсуждения тех руководителей, к кому они больше всего относятся.

Но надо признать, что иногда поднятые газетой важные вопросы не находят своего разрешения. Газета, например, не раз писала о том, что участки № 7 и № 9 не используют богатые резервы для выполнения ими плана угледобычи, подвергались критике их руководители за формализм и устаревшие методы работы в забоях. Но ответов на многочисленные корреспонденции редакция не дождалась от начальников участков тт. Климова и Крылова. До последнего времени оба они упорно отмалчиваются.

30 марта мы выступили со статьей «Упорядочить снабжение участков». Разбежались круги кулуарных разговоров вокруг статьи, и тем дело кончилось. Ни ответа не последовало, ни принятых мер. Недостатки в работе лесосклада, мехцеха имеются и по сей день.

В этом повинна, прежде всего, редколлегия, не сумевшая добиться действенности материалов. Она не раз'яснила руководителям, что попытки отмахнуться от критики — зло, которое наносит большой вред общему делу. Есть в нашей работе и другие промахи. Мы еще далеко не в полной мере освещаем вопросы идеологической и массово-политической работы в коллективе. Редко выступают в газете агитаторы, партгрупорги. Нам предстоит еще много поработать над тем, чтобы превратить нашу молодую (она выходит с января 1960 года) многотиражную газету в подлинную трибуну горняков.

А. БОРКОВ,
секретарь многотиражной газеты «Уголь Родине».
г. Прокопьевск,
шахта «Зиминка-3-4».

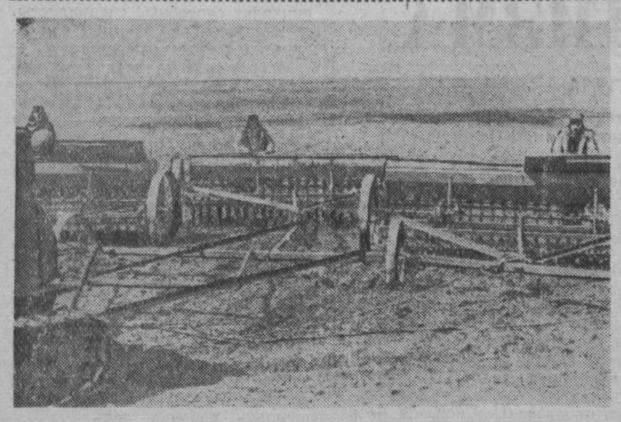

Колхоз «Путь к коммунизму» одним из первых в Гурьевском районе приступил к полевым работам. К майским праздникам здесь на всей площади закончили прибивку влаги. Подходит к концу весновспашка.

Первая бригада этого колхоза борется за звание коллектива высокой культуры земледелия. Бригадир М. Ф. Корчагин рассказывает:

— В этом году мы решили получить в среднем по 17 центнеров зерновых с гектара. Картофеля, по нашим расчетам, соберем не меньше 150 центнеров с га, а кукурузы — по 500.

Кипит работа и в других бригадах колхоза. За горизонт уходит поле второй бригады. Ветерок доносит далекий рокот моторов. И вот, будто из-под земли, вырастает агрегат с тремя сеялками в сцепе. Трактор ведет Иван Михайлович Салагаев. Сеять он начал 30 апреля и в первый же день перекрыл норму. Взятый темп механизатор держит до сих пор.

В колхозе «Путь к коммунизму» уже посеяны горохо-овсяная смесь на зерно, ячмень и зеленка для подкормки скоту. Полным ходом идет сев пшеницы.

НА СНИМКЕ: агрегат И. М. Салагаева на севе.

Текст **И. Кузнецова.**
Фото **В. Шишмакова.**

Идет сев пшеницы

СТАЛИНСК. (Корр. «Кузбасса»). День и ночь слышится рокот моторов на полях Кузнецкого района.

В совхозе «Ильинский» на пахоте занято 13 тракторов. Водитель «ДТ-54» Н. Лукин с прицепщиком В. Пичугиным ежесменно дают 110—120 процентов нормы.

Механизаторы бригады В. Кривелева из колхоза «Вперед» борются за звание коллектива высокой культуры земледелия. Перед выездом в поле они взяли обязательство собрать с каждого гектара по 120 пудов зерновых. На всей площади зяби проведена прибивка влаги. За два дня закультивировано более 100 гектаров. Дружно идет весновспашка. Трактористы А. Духов, М. Мордвинов с прицепщиками В. Ходяковым и В. Астафьевым, как правило, выполняют нормы на 120—130 процентов.

В колхозе уже начался сев пшеницы. Механизаторы решили посеять культуру за 5—6 дней.

Ведут сев пшеницы, гороха, ячменя и других ранних культур также колхоз им. Ленина, совхоз «Ильинский».

ДЛЯ САДОВОДОВ

В очередном, майском, номере журнала «Сельское хозяйство Сибири» широко освещаются вопросы садоводства.

Статьи кандидатов сельскохозяйственных наук А. Шайтанова — **«Подбор пород и сортов для сибирского сада»** и А. Скибинской — **«Малоизвестные на Алтае и в Кемеровской области, но ценные сорта яблони»** помогут садоводам в выборе наиболее урожайных, зимостойких, с хорошими вкусовыми качествами сортов яблони, вишни, сливы, груши, крыжовника, смородины.

Об опыте выращивания высоких урожаев яблок в саду Новосибирской плодово-ягодной опытной станции рассказывается в статье Т Мочаловой. 60—70 килограммов с дерева, до 120—150 центнеров с гектара — такие урожаи и для европейской части страны считаются высокими.

Уже этой весной многим пригодятся советы сотрудника Алтайской плодово-ягодной опытной станции Г. Васильченко, изложенные в статье **«Посадка плодово-ягодных культур»**.

О проблеме культуры абрикоса в Сибири выступает в журнале работник Бурятской плодово-ягодной опытной станции Ю. Болотский.

М. Прокофьев (Алтайская опытная станция) рассказывает о приемах борьбы с яблонной плодожоркой и паутинным клещом, а зоотехник-пчеловод из Новосибирской области Н. Серов приводит ценные данные о роли пчел в опылении яблони.

Садоводы-любители, которые используют междурядья плодовых и ягодных насаждений под овощи и бахчевые культуры, многое почерпнут в разделе «Картофелеводство и овощеводство». Несомненный интерес для них представляют материалы, излагаемые в статьях Ю. Тулупова — **«Предпосевная подготовка семян бахчевых культур»**, Н. Романцова — **«Сорта помидоров для Западной Сибири»** и Е. Зефировой — **«Дыня в Западной Сибири»**.

В очередных номерах журнала предусмотрены такие темы: летний уход за плодово-ягодными насаждениями, сбор и хранение урожая, подготовка садов к зимовке. Журнал открывает «Уголок садовода-любителя», вводит «Календарь садовода».

Б. ЕФИМОВ.

Челябинск. Широко развернулось строительство прокатного стана «2300» на металлургическом заводе. Высоких трудовых успехов добивается бригада арматурщиков Владимира Закатова, занятая на сооружении 13-й насосной станции.

Фото **В. Георгиева.**

ДЕСЯТЫЙ „СВЯТОЙ ОТЕЦ“

За последние десять лет в Пантелеймоновской церкви, что в с. Кузедеево, сменилось десять настоятелей. Разные были — высокие и низкие, с волосами до плеч и лысые, зычноголосые и тихие. И хотя по обличью они отличались друг от друга, но прихожане не могли не заметить у них одно поразительное сходство: алчность до денег и хмельного зелья.

Вот хотя бы отец Андрей. Отслужив воскресную обедню и отложив облачение, сразу же посылал за водкой и всю неделю, до следующей воскресной обедни, тянул сорокаградусную. Благо было на что — прихожане щедры.

Особенно был жаден до денег и любил пображничать отец Палладий. Он без зазрения совести опустошал церковную кружку и пил, не выходя из алтаря. Иногда тут же, у иконостаса, валился спать. В архивах святого храма сохранилась даже «реликвия»: кто-то ухитрился сфотографировать Палладия бесчувственно пьяным в окружении... пустых бутылок.

Или вот Стефаний Шандра, предшественник нынешнего священника. Тот любил повеселиться в обществе молодых особ. Однажды он и его собутыльницы после такого «веселья» попали на скамью подсудимых.

Но десятый «святой отец» — Максим Штонь превзошел всех. Он распустил избранную общиной ревизионную комиссию, прогнал казначея и стал единовластным хозяином церковной кассы.

Прихожане пришли в смущение. Что за священник? Грамоте, видно, не учен, читать, писать почти не умеет, зато чуть ли не каждый день, даже во время великого поста, в доме батюшки — веселье, пьянки, непристойные песни. Грех да и только! Прозрели многие, убедились, что попы обманывают людей, и перестали ходить в церковь, попусту тратить время и деньги. А те, кто еще заблуждается, надеясь дождаться настоящего «пастыря», святого и бескорыстного, стали бить челом в высшие церковные инстанции. Вот что пишут кузедеевские прихожане епископу Донату.

«Его Высокопреосвященству Донату — Епископу Новосибирскому и Барнаульскому.

От верующих села Кузедеево, посещающих Пантелеймоновскую церковь.

Мы просим вас, Высокопреосвященство, вникнуть в дела церковные нашего села. Каждое воскресенье священник — отец Максим Штонь слезно просит у прихожан помощь для храма, а сам деньги расходует по своим нуждам. Например, дарит своей замужней дочери и зятю по 8—12 тысяч рублей. В церкви нет счетовода, и вот он со своими помощниками тащит из общинной казны, сколько заблагорассудится, а для церкви же решительно ничего не приобретает. При прошлом священнике на церковной книжке было накоплено 35 тысяч рублей. Когда православные спрашивают, целы ли эти деньги, отец Максим помалкивает. Много было прикладa в церкви — отрезов материала, полотенцев. Говорили, что будут торги, и народ пришел, а торгов не было. Они раньше все растащили между собой.

И, вообще, надо сказать, что отец Максим творит удивительные дела. Раньше в церковь ходило много народу, а теперь мало. И это потому, что во время службы человек в священном сане ругается на чем свет стоит и что попало болтает... А 3 декабря он пришел в чайную сдавать мелочь и напился там, как сапожник, что едва добрел до дома. Конечно, люди узнали, что он хороший проходимец, и не желают видеть его. В великий пост он обвенчал свою дочь и весело гулял свадьбу, как безбожный человек.

...Все у отца Максима на свой манер. В церковной ограде, например, вместо зелени — садов и цветов, он садит лук и редьку, что мешает старушкам отдыхать.

Жена у отца Максима, набив карманы деньгами, бегает по магазинам, ищет где бы купить хороших вещей. Везде она ведет себя не лучше батюшки — по хамски, в церкви всем командует, как будто ее дело.

Ваше Высокопреосвященство, просим вас перевести нам обратно прежнего священника. Он все-таки был лучше этого. И еще просим убрать Елизавету Козлову, которая печет просфоры. Она трахоматозная, страшно близорукая. Прихожане просфоры не берут, потому что Козлова муку не сеет — и в них встречается масса мусора, волосы. Просфоры черствеют, и она — слыханное ли дело! — кормит ими свиней.

Просим также убрать Марию Кочуганову, которая продает просфоры и свечи. Она зачастую ворует выручаемые деньги, а также церковные сборы. Народ неоднократно находил их в ее карманах.

Отец Максим к обеим им мер не принимает, так как они ему, в свою очередь, позволяют беспрепятственно заграбастывать церковные доходы, сколько вздумается.

К сему подписываемся...» (Следует девять подписей).

Комментарии тут будут лишними. Добавим только, как реагировал епископ Донат на эту челобитную. С резолюцией «Разобраться» он отослал письмо... лично Максиму Штоню. Выкручивайся, мол. А вслед за этим прислал отцу Максиму... награду.

И удивляет тут не поступок Доната, а доверчивость кузедеевских прихожан. Разве все эти десять «духовных пастырей» своим поведением недостаточно убедительно доказали, что церковь для них лишь средство собственной наживы? И если «его высокопреосвященство» пришлет одиннадцатого — он, как и все на свете служители церкви, прикрываясь именем несуществующего бога, также будет заботиться лишь о том, как бы побольше выколотить денег у прихожан.

Д. МОЛОКОВ.
(Корр. «Кузбасса»).

ШКОЛЬНЫЕ КУКОЛЬНИКИ

Кукольный театр Старо-Пестеревской средней школы пользуется большой популярностью у юных зрителей не только в Беловском районе. Его знают и в соседнем, Ленинск-Кузнецком.

В течение ряда лет на районных смотрах детской художественной самодеятельности коллектив театра неизменно занимает призовые места.

В прошлом году, когда закончился учебный год, кукольный театр показывал спектакли в Беловском и Ленинск-Кузнецком районах. В шахтерских и сельских клубах было дано около сорока постановок пьесы В. Пацерина «Дети дремучего леса».

На вырученные от постановок деньги все «артисты» побывали на экскурсии в Москве.

Возник театр тринадцать лет назад. В тот год работать в Старо-Пестеревскую школу приехал из Новосибирска молодой учитель Михаил Александрович Межецкий. Еще учась в школе, в Новосибирске, он посещал занятия кукольного театра, который существовал при Новосибирском доме художественного воспитания детей. Там он и полюбил этот вид искусства.

Пятый класс Старо-Пестеревской школы считался в то время тяжелым, недисциплинированным. По успеваемости он занимал последнее место в школе.

— Не класс, а мучение, — говорили о нем учителя.

То и дело слышалось: «Сегодня ни один ученик не выучил урока», или «Опять сорвали урок».

— А что если попробовать заинтересовать ребят чем-нибудь?— подумал Михаил Александрович. — Может быть, и учиться станут лучше?

Идея создания своего кукольного театра пришлась по душе всему классу, и они под руководством М. А. Межецкого с увлечением стали готовить маленькие пьесы «Репка», «Машенька и Медведь».

Своими силами готовили куклы, бутафорию, декорации. И как обрадовались все, когда на сцене задвигались, заговорили знакомые по сказкам дедка, бабка, внучка, Жучка, кошка, мышка.

Шли месяцы. Росло мастерство участников школьного театра, росла их требовательность к себе не только на занятиях кружка, но и на уроках.

От простых одноактных пьесок театр переходит к более сложным. Было поставлено много чеховских водевилей: «Канитель», «Хирургия», «Злоумышленник».

Первой большой работой была пьеса «По-щучьему велению». Особенно много труда, художественной выдумки пришлось затратить на то, чтобы смастерить куклу, которая изображала царевну. И вот, когда по ходу пьесы из ее глаз фонтаном брызнули слезы — восторгам зрителей не было конца.

К районному смотру детской художественной самодеятельности этого года театр стал готовиться с начала нового учебного года и приготовил литературно-художественный монтаж «Дружба навеки», посвященный великому китайскому народу. В этом спектакле исполняются две пьесы по мотивам китайских народных сказок, показываются китайские фокусы, танцы.

Сейчас в коллективе театра восемнадцать исполнителей. По заведенному обычаю неуспевающие не имеют права посещать занятия, пока не исправят двойки.

Юные кукольники завязали крепкую связь с областным театром кукол. Режиссер театра В. Ф. Ткаченко дал много ценных советов и подарил школьникам три пьесы и 18 кукол.

После окончания учебного года театр выступит во многих колхозах района, а также в Гурьевском и Ленинск-Кузнецком. А затем ребята поедут на экскурсию в Ленинград.

С. ГУТОВ,
сотрудник редакции районной газеты «Колхозное слово».

ШОФЕРСКАЯ жизнь Спиридона Нешева началась на трудных фронтовых дорогах: нелегко давались ему метры пути от Москвы до Берлина. С тех пор прошло немало времени, и Спиридон Васильевич давно водит автомобиль по дорогам Кузбасса. Доклад Н. С. Хрущева на сессии Верховного Совета СССР глубоко взволновал его.

Мы сфотографировали водителя такси ранним утром. В ожидании первых пассажиров С. Нешев знакомился с материалами сессии.

Михаил Таль — чемпион мира

Вчера игралась двадцать первая партия матча на звание чемпиона мира по шахматам. Белыми играл Михаил Таль.

По предложению Михаила Ботвинника после ряда ходов партия была признана ничьей. Таким образом, набрав двенадцать с половиной очков, Михаил Таль завоевал звание чемпиона мира по шахматам.

Погода

По сообщению гидрометбюро, сегодня днем по области будет переменная облачность, по юго-западным районам слабый дождь. Ветер юго-восточный 5—10 метров в секунду. Температура 9—14 градусов тепла. В г. Кемерове — переменная облачность, без существенных осадков. Ветер юго-восточный 5—10 метров в секунду. Температура 10—12 градусов тепла.

СЕГОДНЯ — ЭСТАФЕТА!

В 12 часов дня на площади Советов БУДЕТ ДАН СТАРТ XV традиционной эстафете, посвященной Дню печати, на приз газеты „Кузбасс“

Участвуют сильнейшие физкультурные коллективы города

Редактор Н. Я. ТРОИЦКИЙ.

В Театрах и КИНО

ОБЛДРАМТЕАТР. Днем и вечером — **И один в поле воин.**
ТЕАТР МУЗКОМЕДИИ. Днем — **Цыганская любовь,** вечером — **Роз-Мари.**

С 17 по 22 мая
ПРЕМЬЕРА СПЕКТАКЛЯ
БАЯДЕРА

Принимаются заявки на коллективное посещение и производится предварительная продажа билетов.

КИНОТЕАТР «МОСКВА». 1. **Наш спутник — помощник и друг.** Новая кинокомедия **Невские мелодии** (9, 10-35, 12-10, 1-45 — для детей; 3-20, 5, 10-25). Широкоэкранная кинокомедия **Озорные повороты** (6-35, 8-30). 2. **Новости дня № 14.** Новый художественный фильм **Где бы ты ни был...** (9, 10-50, 12-40, 2-30, 4-20, 6-25, 8-20, 10-20). 3. **Иностранная кинохроника № 5. Черноморочка** (9, 2-30 — для детей; 10-50, 12-40, 4-30, 6-30, 8-25, 10-20).
КИНОТЕАТР «МЕТАЛЛУРГ». **Мяч** (9-30, 11, 12-30). **Товар для Каталонии** (2, 4, 6, 8, 10).
КИНОТЕАТР «ОКТЯБРЬ». **Девочка ищет отца** (10, 11-40, 3-10— для детей; 8-30). **Иванна** (1-20, 5, 6-40, 10-10).
КИНОТЕАТР «КОМСОМОЛЕЦ». **Рядовой Александр Матросов** (10, 2 — для детей). **Эхо** (12, 4, 6, 8, 10 — дети до 16 лет не допускаются).
КИНОТЕАТР «ХИМИК». **Молодая гвардия** — 2-я серия (3 — для детей). **Отверженные** — 1-я серия (5, 7, 9).
ДОМ КУЛЬТУРЫ ШАХТЕРОВ. **Голубой лисенок** (12, 2). **Насреддин в Ходженте** (4, 6, 8, 10).
ДОМ КУЛЬТУРЫ ХИМКОМБИНАТА. **Жажда.** (1, 3, 5, 7, 9).
КЛУБ ГРЭС. **Иванна** (1, 3, 5, 7, 9).
КЛУБ «СТРОИТЕЛЬ». **Память сердца** (3 — для детей). **Бегство из тени** (5, 7, 9 — дети до 16 лет не допускаются).
КЛУБ ШАХТЫ «ЦЕНТРАЛЬНАЯ». **Только женщина** (6, 8, 10).

9 мая.

КИНОТЕАТР «МОСКВА». 1. **Студенческие соревнования гимнастов.** Новый художественный фильм **Колыбельная** (9, 2-45 — для детей; 10-55, 12-50, 4-40, 10-25). Широкоэкранная кинокомедия **Озорные повороты** (6-35, 8-30). 2. **Наш спутник — помощник и друг. Невские мелодии** (9, 1-45 — для детей; 10-35, 12-10, 3-20, 5, 6-40, 8-30, 10-10). 3. **Новости дня № 14. Где бы ты ни был...** (9, 10-50, 2-30, 4-20, 8-20, 10-20). Документальный фильм **Франция приветствует Н. С. Хрущева** (12-40, 6-25).
КИНОТЕАТР «МЕТАЛЛУРГ». **Приключение Буратино** (9-30, 11, 12-30 — для детей). **Иванна** (2, 4, 6, 8, 10).
КИНОТЕАТР «ОКТЯБРЬ». **Черноморочка** (10-30, 12, 3-20 — для детей; 5, 6-40, 8-20, 10).
КИНОТЕАТР «КОМСОМОЛЕЦ». **Первый день мира** (10, 2—для детей). **Только женщина** (12, 4, 6, 8, 10).
ДОМ КУЛЬТУРЫ ШАХТЕРОВ. **Голубой лисенок** (11, 4). **Граница в нескольких шагах** (6, 8, 10).
ДОМ КУЛЬТУРЫ ХИМКОМБИНАТА. **Над Тиссой** (4). **Отверженные** 1-я серия (6, 8, 10).
КЛУБ ГРЭС. **Госпожа министерша** (4, 6, 8, 10).

СМОТРИТЕ НА ЭКРАНАХ КЕМЕРОВА И ОБЛАСТИ
ХУДОЖЕСТВЕННУЮ КИНОПОВЕСТЬ

В ролях: Н. Крючков, Л. Смирнова и другие.
Производство киностудии «Мосфильм», 1960 год.

Телевидение

8 мая

Для детей:

1. Телевизионная постановка «Пленники марсиан» (16-00).
2. Художественный фильм «Друзья-товарищи» (16-20).

Для взрослых:

1. Передача «Дорогами побед» — Отечественная война в кино (17-35).
2. Концерт художественной самодеятельности (18-20).
3. Художественный фильм «Кочубей» (19-20).

9 мая.

1. Последние известия (19-00).
2. Киножурнал (19-10).
3. Передача, посвященная Дню победы (19-20).
4. Документальный фильм «Сибирская добровольческая» (19-35).
5. Концерт по заявкам воинов Советской Армии (20-10).
6. Художественный фильм «Солдатка» (20-50).

АДРЕС РЕДАКЦИИ И ИЗДАТЕЛЬСТВА: г. Кемерово, ул. Трудовая, 64, **ТЕЛЕФОНЫ:** редактора 2-24, заместителей редактора 8-05 и 8-63, секретаря 2-53, секретариата 4-85, отделов редакции: партийной жизни 8-63, отдела пропаганды 17-28, советского строительства 15-67, угольного 1-21, промышленности и транспорта 2-37, сельскохозяйственного 4-57, отдела культуры и быта 15-36, информации 14-21, отдела писем 11-52, отдела об'явлений 6-83. ночной прием информации 14-21, технического секретаря 2-я города, 2-78, бухгалтерии 6-83, директора типографии 3-96.

ОН14498. Типография «Кузбасс» облполиграфиздата. Тираж 130.000. Заказ № 3000.