Кемеровская областная библиотека
ГАЗЕТНО-ЖУРНАЛЬНЫЙ ФОНД

Пролетарии всех стран, соединяйтесь!

КУЗБАСС

ОРГАН КЕМЕРОВСКОГО ОБЛАСТНОГО И ГОРОДСКОГО КОМИТЕТОВ КПСС, ОБЛАСТНОГО И ГОРОДСКОГО СОВЕТОВ ДЕПУТАТОВ ТРУДЯЩИХСЯ

Год издания 39-й | № 101 (9028) | Четверг, 28 апреля 1960 г. | Цена 20 коп.

Трудящиеся Советского Союза! Все силы на выполнение всемирно-исторических решений XXI съезда партии, великих задач коммунистического строительства!

(Из Призывов ЦК КПСС к 1 Мая 1960 г.).

КОМСОМОЛКА Нелля Ильина второй год работает в аммиачном цехе азотнотукового завода. «Когда я пришла сюда впервые, все мне показалось ново, необычно. Сначала работала ученицей аппаратчика, затем стала трудиться самостоятельно», — вспоминает она.

Сейчас Нелля Ильина одна из лучших аппаратчиц завода.

Фото А. Кузярина.

Весна высокой культуры земледелия

В ОБЛАСТИ с каждым днем ширится фронт весенних полевых работ. Колхозы и совхозы Промышленновского района ведут боронование зяби и паров. Влага закрыта на площади около 50 тысяч гектаров. В ряде хозяйств начали пахоту. Полевые работы идут в Ленинск-Кузнецком, Чебулинском, Прокопьевском и других районах.

Весна второго года семилетки — это весна высокой культуры земледелия. В прошлом году по инициативе знатных хлеборобов области Николая Нюнина и Петра Гребенюка в соревнование за право называться коллективами высокой культуры земледелия вступило более 200 бригад. И большинство из них добилось хороших результатов в борьбе за богатый урожай.

Нынче у этих коллективов много последователей. Движение за высокую культуру земледелия стало массовым. В Промышленновском районе, например, за право называться коллективами высокой культуры земледелия вступили все тракторно-полеводческие бригады совхозов «Заря» и «Краснинский», колхозов «Ударник полей», им. Чкалова и других.

Хлеборобы области дали слово за счет повышения урожайности увеличить нынче валовой сбор зерна на 150 тысяч тонн. От того, как мы проведем полевые работы, будет зависеть выполнение принятых обязательств.

Первая заповедь гласит: **береги влагу в почве, ибо влага — гарантия урожая.** Нынче эта заповедь приобретает особое значение: июнь ожидается засушливый, а в этих условиях выиграют те, кто сумеет сейчас закрыть, сохранить влагу в почве. Задача, стало быть, состоит в том, чтобы **не упустить сроки, забороновать всю зябь и пары буквально в два—три дня.**

В целом по области нынче надо поднять весновспашки около одной трети всей посевной площади. **Медлить с этой работой никак нельзя прежде всего потому, что поздняя пахота иссушает почву.**

Необходимо повсеместно начать пахоту сразу же, как только почва оттает на достаточную глубину. Эту работу требуется вести круглосуточно, с таким расчетом, чтобы закончить вспашку не позднее первой декады мая.

Темпы всех весенних полевых работ должны быть такими, чтобы посевные дела завершить в мае. Но высокие темпы необходимо сочетать с отличным качеством. **Никаких отступлений от агротехники, никакого упрощенчества и кустарщины в осуществлении полевых работ!** Разработанный и утвержденный для каждой бригады, для каждого поля агрономический план — непреложный закон. Партийные организации обязаны создать обстановку нетерпимого отношения к нарушениям требований агротехники и прежде всего поднять роль и ответственность в этом деле агрономов.

В прошлом году, например, в колхозе «Земледелец» Чебулинского района прибивку влаги провели не на всех массивах и к тому же в один след. Не на всей площади под яровые осуществили культивацию. В результате урожайность здесь была крайне низкой.

В большинстве хозяйств нашей области поля засоренные. Значит, вопрос о борьбе с сорняками должен стоять особенно остро. Вслед за прибивкой влаги необходимо развернуть культивацию зяби и паров. Опыт передовых хозяйств говорит о том, что наилучший результат на засоренных полях дает двукратная культивация с боронованием. Причем вторая культивация должна проводиться в день сева или в крайнем случае накануне его.

Схема подготовки почвы к посеву не может быть формальной, стандартной. К выбору ее надо подходить творчески, с учетом особенностей каждого поля, чтобы гарантировать лучшие условия для развития растений.

Одним из решающих факторов урожайности является качество семян. Только чистое, здоровое зерно, с хорошей всхожестью и энергией прорастания даст дружные сильные всходы, обеспечит нормальное развитие растений и высокий урожай.

К сожалению, не везде еще проявляют настоящую заботу о качестве семян. В совхозах «Пермяковский», «Безруковский», «Авангард», в Итатском районе 60—75 процентов всех семян некондиционны по засоренности, всхожести и энергии прорастания. В Ново-Покровском совхозе Итатского района еще хуже: тут недостает 3750 центнеров семенного зерна.

Подобная беззаботность в отношении семян ничего хорошего не сулит. Необходимо сейчас сосредоточить максимум усилий на подготовке семян. **Очистка их от сорняков, воздушно-тепловой обогрев на сушилках, заблаговременная обработка ртутно-органическими препаратами — вот что повысит энергию прорастания зерна. И особенно важно в нынешних условиях провести перед самым высевом опудривание семян сухим порошком суперфосфата.**

Условия нынешней весны требуют, **чтобы все ранние культуры и пшеница были посеяны не позднее, чем до 10—12 мая. К севу овса необходимо приступить с 15—16 мая. Нормы высева должны обеспечивать 450—550 растений на каждом квадратном метре.**

Партийные организации, опираясь на специалистов и передовых хлеборобов, поддерживая их разумную инициативу, могут и должны мобилизовать всех тружеников полей на проведение весенних полевых работ в лучшие и сжатые сроки, на высоком уровне агротехники. Надо разжечь боевое соревнование бригад, звеньев, отдельных механизаторов, ежедневно подводить итоги работы, широко их популяризировать, поощрять передовиков за трудовые победы, подтягивать отстающих до уровня лучших.

Все силы — на успешное проведение весеннего сева!

Горячее слово любви и благодарности

Трудящиеся Азербайджанской ССР торжественно отмечают 40-летие установления Советской власти и создания Компартии Азербайджана.

В связи с этой знаменательной датой 25 апреля на торжественном заседании Центрального Комитета Компартии Азербайджана и юбилейной сессии Верховного Совета Азербайджанской ССР единогласно принято письмо Центральному Комитету КПСС, Президиуму Верховного Совета СССР и Совету Министров Союза ССР. От имени всех трудящихся республики участники торжественного заседания с чувством безграничной признательности и любви шлют пламенный привет боевому штабу Коммунистической партии — ленинскому Центральному Комитету КПСС, Президиуму Верховного Совета СССР и правительству Союза ССР.

Азербайджанский народ, подчеркивается в письме, никогда не забудет, что его свобода, счастье, независимость достигнуты благодаря Великой Октябрьской социалистической революции, ставшей поворотным пунктом в исторических судьбах не только народов Советского Союза, но и всех стран и народов мира.

Великое братство азербайджанского народа со всеми народами нашей Родины и, прежде всего, с великим русским народом, росло и закалялось в священной борьбе с многочисленными врагами. Русский народ, говорится в письме, всегда был нам старшим братом и верным другом. Азербайджанский народ, как и все народы Советского Союза, гордится величественными успехами страны Советов, которая своим примером указывает человечеству путь к миру, свободе, братству и счастью.

Сорок лет азербайджанский народ неуклонно идет по пути, указанному великим Лениным. За это время Азербайджан превратился в образцовую социалистическую республику на рубеже Востока. За сорок лет индустрия Советского Азербайджана увеличила выпуск продукции почти в 36 раз. В республике создано много новых отраслей промышленности, построены крупнейшие промышленные об'екты.

Больших успехов достигли и колхозное крестьянство республики. В Азербайджане ныне все основные сельскохозяйственные работы в колхозах выполняются тракторами и другими машинами. По сравнению с дореволюционным временем производство хлопка возросло в пять раз.

За годы Советской власти расцвела культура азербайджанского народа, социалистическая по содержанию, национальная по форме. Заботами партии создана целая плеяда талантливых ученых и писателей, композиторов, художников, скульпторов. Величественные перспективы для дальнейшего мощного под'ема экономики и культуры Советского Азербайджана открывает семилетний план.

Воспринимая с сердечной благодарностью приветствие ЦК КПСС, Президиума Верховного Совета Союза ССР и Совета Министров СССР, говорится в заключение письма, мы заверяем, что азербайджанский народ под руководством Коммунистической партии Азербайджана — одного из боевых отрядов КПСС и впредь будет свято как зеницу ока хранить непоколебимую верность всепобеждающему знамени ленинизма, свою нерушимую дружбу с братскими народами, укреплять мощь Родины, еще теснее сплотится вокруг партии и ленинского ЦК. Не пожалеем сил и энергии для победы коммунизма!

(ТАСС).

Н. С. Хрущев—почетный нефтяник Азербайджана

БАКУ, 26 апреля. (ТАСС). Первый секретарь Центрального Комитета КПСС и Председатель Совета Министров СССР Н. С. Хрущев был сегодня гостем у нефтяников морского городка «Нефтяные камни». Здесь, в ста километрах от Баку, на стальных эстакадах, воздвигнутых над водами Каспия, расположены нефтяные промыслы, благоустроенные рабочие поселки.

Рабочие, инженеры и техники сердечно приветствовали дорогого гостя, который дружески беседовал с ними.

На площади перед Домом культуры морских нефтяников состоялась торжественная церемония, на которой было оглашено решение расширенного пленума Азербайджанского республиканского комитета профсоюза рабочих нефтяной и химической промышленности о присвоении Н. С. Хрущеву звания «Почетный нефтяник Азербайджана». Под аплодисменты собравшихся гостю был вручен диплом почетного нефтяника и костюм бурильщика. Н. С. Хрущеву преподнесен памятный подарок — макет морской буровой вышки.

ВСЯ ШАХТА РАБОТАЕТ по графику цикличности

В выполнении задач семилетки, как известно, важную роль должна сыграть ритмичная высокопроизводительная работа. Основой ее, как убедился наш коллектив, является организация добычи по цикличным графикам.

Раньше у нас мало этому уделялось внимания. В результате участки и в целом шахта работали неравномерно, рывками и в отдельные смены, сутки, и в течение месяца. И хотя «Абашевская-2» за прошедший год выполнила план добычи, с государственным планом справлялась только 6 месяцев. Из пяти участков с заданием справились лишь три, а отстающие недодали более 30 тысяч тонн угля. Сорвано было задание по механизированной навалке комбайнами, производительность машин в очистных и подготовительных забоях не достигла плановой.

На основе анализа деятельности шахты в прошлом году были вскрыты резервы, и решено с 1 января перевести 6 очистных забоев на работу по графикам, а с апреля «Абашевскую-2» сделать шахтой сплошной цикличности. Для выполнения этой задачи улучшили обеспечение забоев крепежом, автоматизировали транспортеры, внедрили механизированную посадку лав.

Чтобы сократить внутрисменные простои из-за отсутствия лесных материалов и снизить себестоимость тонны угля, в шахте установлены пилы для разделки извлеченных из завала рудстоек на затяжку, которые негодны для повторного крепления. Несмотря на то, что это мероприятие только начало осуществляться, ежедневно уже поступает в забои до 10 кубометров затяжки, изготовленной из старого леса.

В марте извлечено и повторно использовано свыше 8 тысяч стоек, около 3 тысяч затяжек и большое количество подхватов. В общем, на повторное крепление пошло свыше 600 кубометров леса. Кроме того, на складе, находящемся на одном из заброшенных штреков, переработано 345 кубометров извлеченных, но не пригодных для повторного крепления стоек и однорезок. Из них изготовлена затяжка, которая пошла на крепеж. Таким образом, чистая экономия за месяц составила 135 тысяч рублей.

Навели порядок в откаточных выработках и на электромеханических установках. Очистные забои укомплектовали штатом рабочих и оборудованием, создано нормальное опережение лав штреками.

Итоги работы «Абашевской-2» наглядно подтверждают правильность перевода всех очистных забоев на цикличные графики. В сравнении со средними показателями за 1959 год в первом квартале добыча из циклующихся лав увеличилась на 8,3 проц., количество очистных забоев уменьшилось с 11 до 9. Среднемесячная производительность каждой лавы выросла на 16, а рабочего по эксплуатации — на 4 процента. Тонна угля стала дешевле на 3 р. 80 коп. За первый квартал сэкономлено 534 тыс. рублей.

Характерны итоги работы участка № 5, где начальником В. А. Клименко. Там отрабатывается лава длиной 150 метров мощностью 1,5 м. Угол падения до 10 градусов в нижней и до 25 — в верхней части лавы. Выемка внизу ведется комбайном «Донбасс». Полезная глубина вруба 1,45 м. Транспортировка угля из лавы до погрузочного пункта производится четырьмя скребковыми и шестью ленточными конвейерами.

Раньше на смену выходило 7—8 горнорабочих очистного забоя. Сейчас выходит 10—12 человек. Это позволило совместить процесс выемки угля комбайном в нижней части лавы с отбойкой его взрывчатыми материалами в верхней части. Внедрили тумбы типа «ОКУ» — резко сократился расход лесных материалов. Процессы переноски транспортера и посадки лав совмещены. После проведения организационно-технических мероприятий среднесуточная добыча угля здесь возросла на 75 проц. Производительность труда рабочего повысилась на 18 проц. Себестоимость тонны угля снизилась более чем на 15 рублей. На 42 человеко-смены уменьшилась трудоемкость вспомогательных работ на 1000 тонн добычи угля.

Замечательных результатов добились коллективы и других участков после перевода на цикличную организацию производства. В апреле отлично трудятся комплексные бригады, руководимые С. В. Кузьминым, М. И. Роговым, В. И. Малыхиным, П. А. Буевичем и другими. Они обычно на 10—20 процентов перевыполняют суточные наряды. Только один участок не справляется с нормативами цикличности, но и он стал работать значительно лучше.

По решению партийного собрания у нас введено в правило составление месячных планов внедрения новой техники и автоматизации. Есть и мероприятия по внедрению предложений рационализаторов. Выполнение их контролируется постоянно действующим производственным совещанием с участием наших новаторов.

Сейчас ведутся работы по пуску в эксплуатацию комплекса «Мосбасс-3» и нового комбайна Я. Гуменника. Начальник участка тов. Скачков и горнотехнический инспектор тов. Карканица разработали довольно оригинальную конструкцию временной крепи забоев. Суть ее заключается в том, чтобы сразу после отпалки «прикрыть» кровлю. Труд забойщиков стал безопаснее. Рабочие одобрили нововведение, и сейчас временная крепь тт. Скачкова и Карканицы широко внедряется на шахте.

Большую роль в бесперебойной выдаче угля из шахты сыграли реконструкция и увеличение емкости бункеров поверхностного комплекса. У нас почти ликвидированы отвалы. Погрузка угля в железнодорожные вагоны ускорилась.

В настоящее время шахтоуправление, партийная профсоюзная и комсомольская организации добиваются того, чтобы не иметь на шахте не только отстающих участков, но и бригад. С этой целью ведется политическая работа с горняками, налаживается техническая учеба. Передовики поощряются, их имена заносятся на Доску почета и в Книгу почета. На участках регулярно проводятся сменные собрания.

В центре внимания общественности шахты находится вопрос о повышении производительности комбайнов «Донбасс». В этом деле у нас пока еще много недостатков. И мы думаем добиться такой же выработки машин, как на соревнующейся с нами шахте «Зыряновская». Постараемся внедрить у себя также опыт других передовых коллективов механизированных лав Кузбасса.

На повестке дня у нас еще один большой вопрос: во второй половине 1960 года добиться того, чтобы шахта стала рентабельной и отказалась от государственной дотации.

П. ПРИСТАВКА,
начальник шахты «Абашевская-2».

Пыль над полями

Как и в прошлом году, первыми в Прокопьевском районе к полевым работам нынче приступили труженики сельхозартели «Деятель». Большая заслуга в этом агронома Анны Павловны Царенко.

Еще во время таяния снега Анна Павловна установила наблюдение за полями. И каждый день механизаторы знали состояние почвы. И вот 19 апреля А. П. Царенко заявила механизаторам:

— Завтра начнем прибивку влаги.

На следующий день в поле вывели свои машины трактористы Аркадий Чеглаков и Анатолий Каверинский. Они за 4 часа прибили влагу на площади 40 гектаров.

Весть о начале полевых работ в колхозе «Деятель» всколыхнула и другие хозяйства. 22 апреля трактористы второго и пятого отделений совхоза «Бурлаковский» И. Ананьич, Е. Левшин, В. Криволапов и С. Жигулин тоже приступили к боронованию. К концу третьего рабочего дня они забороновали выборочным путем 600 га зяби.

22 апреля приступили к полевым работам на втором отделении совхоза «Трудармейский».

В то время, как в колхозе «Деятель» полным ходом шла прибивка влаги и развертывалась пахота, в соседней артели им. XX партс'езда и не помышляли о начале полевых работ. А ведь поля этих двух хозяйств смежные, и их можно обрабатывать в одно время.

Механизаторы рвались в поле, но председатель колхоза тов. Васильев твердил свое: «Рано». И только 25 апреля трактористы получили команду выезжать в поле. Каково же было их возмущение, когда они увидели, что при бороновании над массивами заклубилась пыль. Почва явно пересохла.

Давно просохли поля во второй бригаде колхоза «Россия». Но с началом прибивки влаги и весновспашки тут не спешат.

Хорошо, что в передовых хозяйствах Прокопьевского района начали вовремя обрабатывать поля. Вместе с тем вызывает тревогу слишком уж беспечное отношение к делу в некоторых колхозах. Пыль над неборонованными массивами — это плохо!

С. РОТАНОВ.

СЕМИНАР РАЦИОНАЛИЗАТОРОВ

АНЖЕРО-СУДЖЕНСК. (Корр. «Кузбасса»). На днях в Доме культуры шахты № 9-15 состоялся 4-дневный семинар по повышению квалификации работников бюро изобретательства и рационализации, председателей и секретарей советов первичных организаций Всесоюзного общества изобретателей и рационализаторов. На семинар, организованный совнархозом и Кемеровским областным советом ВОИР, собралось 130 человек из Анжеро-Судженска, Мариинска, Тайги, Юрги, Яи, Ижморского, Яшкинского и Итатского районов.

Старший инженер БРИЗа Кемеровского совнархоза т. Совков выступил с докладом «Вопросы организации и планирования работы по изобретательству и рационализации», с лекцией «Новые законодательные акты Советского правительства в области рационализации и изобретательства» — председатель областного совета ВОИР т. Солодовников. Всего для слушателей прочитано 10 докладов и лекций.

Отъезд Н. С. Хрущева из Баку

БАКУ, 27 апреля. (ТАСС). Сегодня утром из Баку в Москву отбыл Первый секретарь ЦК КПСС, Председатель Совета Министров СССР Н. С. Хрущев, принимавший участие в праздновании 40-летия установления Советской власти и создания Компартии в Азербайджане.

Товарища Н. С. Хрущева провожали руководители Азербайджана, главы делегаций братских республик, принимавших участие в юбилейных торжествах, представители трудящихся.

Его превосходительству господину С. Е. Олимпио премьер-министру Республики Того

ЛОМЕ

По случаю провозглашения независимости Республики Того позвольте, господин премьер-министр, от имени советского народа, Правительства СССР и от себя лично выразить вам, правительству и народу Того самые искренние и горячие поздравления.

Советские люди с глубокой симпатией и большим сочувствием относятся к справедливой борьбе народов африканских стран против колониализма за свою свободу и независимость, за право самим распоряжаться своей судьбой. Поэтому мы от всей души приветствуем появление на африканском континенте нового независимого государства — Республики Того.

Правительство Союза Советских Социалистических Республик торжественно заявляет о признании Республики Того как независимого и суверенного государства и о своей готовности установить с ней дипломатические отношения и обменяться дипломатическими представительствами.

Советское правительство выражает надежду, что между Советским Союзом и Республикой Того будут развиваться отношения дружбы и сотрудничества на благо народов наших обеих стран, в интересах укрепления всеобщего мира и безопасности.

Народы Советского Союза желают народу Того всяческих успехов в деле строительства независимого, демократического и процветающего государства.

Н. ХРУЩЕВ,
Председатель Совета Министров СССР.

26 апреля 1960 г.

НАУЧНО-ИССЛЕДОВАТЕЛЬСКИЙ ИНСТИТУТ
организуется на Уралмашзаводе имени С. Орджоникидзе. Он создается на базе существующих конструкторских бюро и отделов, центральной лаборатории и технических служб предприятия.

Институт будет осуществлять научно-исследовательские и экспериментальные работы по созданию новейших образцов высокопроизводительных машин и оборудования. Он будет также разрабатывать новые технологические процессы, вести конструкторско-технологическую подготовку производства и перспективное проектирование оборудования, на изготовлении которого сейчас специализируется Уралмашзавод.

Научно-исследовательскому институту придается специальный, хорошо оборудованный экспериментальный цех.

На верхнем снимке: один из участков бюро прокатного оборудования института.

САМЫЕ МОЩНЫЕ В СТРАНЕ ЭЛЕКТРОПЕЧИ
установлены на Новолипецком металлургическом заводе.

На нижнем снимке: у пульта управления электропечью сталевар И. К. Базыкин.

ЦЕННЫЙ ПОДАРОК
получила звеньевая колхоза имени Сталина дважды Герой Социалистического Труда Евгения Алексеевна Долинюк от рабочих кировоградского завода «Красная звезда» — кукурузную сеялку «СКГН-6». Это было в конце зимы. В ответном письме тов. Долинюк сердечно поблагодарила коллектив завода за подарок и попросила, если можно, продать колхозам Мельнице-Подольского района Тернопольской области хоть несколько таких сеялок.

Письмо знатной звеньевой обсуждалось на рабочем собрании. Коллектив завода решил за счет сэкономленных материалов и времени сделать для колхозов Мельнице-Подольского района в подарок 15 сеялок «СКГН-6». Недавно сеялки прибыли в район, приехал сюда и конструктор завода «Красная звезда» Е. И. Шевчук. Он помог собрать сеялки и проинструктировал, как с ними обращаться.

САМУЮ ДЕШЕВУЮ АНКЕРНУЮ КРЕПЬ
освоили новаторы Ыыхвиского ремонтно-механического завода треста «Эстонсланец». Это — металлические самозаклинивающиеся штанги, которые можно многократно извлекать и использовать. Они имеют ряд преимуществ по сравнению со старыми образцами: требуют для изготовления на 25 процентов меньше металла, выдерживают нагрузку в 7—8 тонн.

Все элементы новой крепи, названной «Эстонсланец-I», изготовляются путем горячей штамповки. Она сконструирована специалистами завода — инженером К. Васильевым и конструктором Г. Тимофеевым.

За год будет выпущено 180 тысяч комплектов такой крепи. Внедрение ее только по одному тресту «Эстонсланец» даст годовую экономию в сумме около полутора миллиона рублей.

У новаторов побывали специалисты «Ленинградсланца», многих угольных бассейнов страны.

Как уже сообщалось у нас в газете, 22 апреля в г. Сталинске состоялась закладка памятника основателю Советского государства, великому вождю и учителю трудящихся всех стран Владимиру Ильичу Ленину.

Памятник будет установлен на Советской площади — одной из красивейших в городе. Вот она, эта площадь. Снимок **(слева)** сделан во время массового митинга, посвященного закладке памятника. На нижнем снимке—обелиск, сооруженный на месте будущего памятника.

Фото В. Ларина

Тревога коммунистов

С партсобрания шахты «Коксовая-1»

Речь партгрупорга Десятова на открытом партсобрании звучала взволнованно.

— Наш участок № 18, — говорил он, — самый отстающий на шахте. — А почему? Потому, что инженеры не помогают нам в ведении горных работ. В очистном забое, где работает моя бригада, очень большое горное давление. Надо выбрать другую систему отработки пласта. Ко многим мы обращались за помощью и, наконец, попросили самого начальника шахты тов. Литвиненко. Он был у нас в забое, признал, что при существующей системе работать невозможно, записал в блокнот. И что же вы думаете, помог? Ничего подобного. До сих пор мы мучаемся. Так же «помог» нам и заместитель главного инженера тов. Веретенников. Он видел, что у нас в забое началось обильное выделение газа метана, пожал плечами и... ушел.

Взволнованная речь бригадира отразила настроение сотен шахтеров. Да и как не волноваться им, когда шахта «Коксовая-1» вот уже второй год работает, как в лихорадке. То перевыполнит план, то окажется в глубоком провале. В прошлом году в течение первых семи месяцев коллектив выдал 21500 тонн угля сверх плана, зато в оставшиеся пять месяцев задолжал свыше 82 тысяч тонн.

Рывками продолжает работать шахта и во втором году семилетки. Здесь процветает давно осужденный метод руководства предприятием — метод штурмщины. Шахтоуправление, партийная и профсоюзная организации не утруждают себя повседневной воспитательной работой на участках и в бригадах.

Принижена на шахте требовательность к инженерам и техникам. Главный инженер тов. Милованов запустил подготовительные работы. Участок № 29 два месяца не имел забоев для выемки угля, и в мае этого года снова окажется без очистного фронта.

Подготовка нового очистного фронта и по сей день ведется крайне неудовлетворительно. С планом прохождения подготовительных выработок в первом квартале не справилось 10 очистных участков и 3 подготовительных. Они в общей сложности недодали 1873 погонных метра. Подготовительные забои в последнюю очередь обеспечиваются порожняком, лесом и другими материалами.

Заместитель главного инженера тов. Кушнир и партийная организация пятого района (секретарь тов. Абакумцев) пустили на самотек подготовку очистного фронта. В результате больше половины проходчиков не выполняют норм выработки. Основная причина та, что они используются на посторонних работах.

На шахте совершенно перестали заниматься организацией скоростной проходки подготовительных выработок. Если раньше отдельные бригады проходили до 480 погонных метров основных выработок в месяц, то сейчас бригада тов. Габидуллина, например, за квартал прошла всего 48 метров вентиляционного штрека.

На ритмичность серьезно влияют и другие неполадки. Отдел главного инженера, руководители районов не контролируют и не направляют работу очистных и подготовительных забоев. Сейчас на всех участках работа каждой смены начинается с бурения шпуров и производства отпалки. Совершенно ясно, что один взрывник не в состоянии в одно и то же время производить взрывные работы во всех забоях. Поэтому, сбурив забой, горняки вынуждены часами сидеть в ожидании взрывника.

Очень неравномерно распределяется нагрузка на подземный транспорт. Как правило, первые два часа в начале смены транспортникам делать нечего, под конец смены поступает до 80 процентов груза, так что вывезти его нет никакой возможности. Управлению шахты известны эти ненормальности. Более того: ими все возмущаются. Но руководители никак не решатся на такую простую меру, как перевод части забоев на выемку угля в первую половину смены.

Какой бы участок производства на шахте ни взяли, везде запущенность. Даже элементарную чистоту и порядок на шахте до сих пор не навели. Выработки захламлены, вовремя не очищаются и не ремонтируются, что приводит к частым остановкам забоев. В первом квартале этого года на шахте зарегистрировано 1360 случаев остановки забоев. По этой причине потеря добычи угля составила свыше 40 тысяч тонн.

— На нашей шахте, — сказал на партийном собрании горный мастер тов. Пронских, — создалась своеобразная обстановка. Роль начальников участков крайне принижена. Фактически они не являются хозяевами на своем участке. Наряд за них дает районный инженер, не считаясь с мнением руководителя и возможностями коллектива. Делает это районный инженер отнюдь не потому, что он лучше знает состояние дел в забоях, чем начальник участка. Делается так для того, чтобы благополучнее отчитаться перед вышестоящими руководителями.

— Я считаю, — продолжает тов. Пронских, — что надо больше доверять начальникам участков и помогать им. Инженер нашего района тов. Кравцов в свое время мог бы оказать большую услугу участку, если бы помог ускорить составление проекта на проходку первого ската по пласту Прокопьевскому. На составление его требовалось от силы шесть дней, а техотдел возился целый месяц. Не помог тов. Кравцов до сих пор решить, как проходить здесь второй скат: снизу или сверху?

Много было высказано на собрании справедливых упреков в адрес руководителей шахты, парткома и шахткома. Отмечали горняки и неудовлетворительное снабжение шахты материалами и оборудованием.

Собрание потребовало, чтобы партийный комитет, первичные партийные организации и партгруппы на участках и в цехах усилили свое влияние на производственные дела, вывели шахту из прорыва.

Коллективный корреспондент «Кузбасса» — редакция газеты «Сталинец».
г. Прокопьевск.

Севообороты или мертворожденные схемы?

Меня, как агронома, давно беспокоит вопрос, почему многолетняя работа большого числа специалистов, руководителей хозяйств по внедрению и освоению севооборотов зачастую не приносит успеха? В самом деле, сколько бы мы ни тратили на это средств, времени, усилий, а все же во многих хозяйствах севооборотов до сих пор нет.

В прошлом году мы во всех отделениях Усть-Сосновского совхоза провели тщательное обследование полевых участков, чтобы уточнить, сколько у нас фактически пахотноспособных земель, каковы их плодородие, залесенность, точные размеры, засоренность и можно ли об'единить отдельные полосы и «латки» в крупные, наиболее удобные для механизированной обработки поля.

Вот, что мы установили: совхозный земельный массив в 29800 га распадается на тысячу отдельных полей и клочков — малоконтурных, малопригодных для применения сложной техники. Большинство участков (их размеры — полгектара, гектар, полтора, два) густо покрыты колками, кустами, отдельными деревьями. Все это, безусловно, приводит к большим затратам на обработку земель, к низкому качеству работ и потерям зерна при уборке.

Обследование также показало, что все земли, находящиеся в обороте, сильно заросли сорняками — пыреем, овсюгом, дикой коноплей, осотом, полынью и др. Было обнаружено много заброшенных земель — за счет больших недопашек или под видом «выпасов», «сенокосов», «прогонов». Причем, эти земли превратились в очаг размножения и распространения по всему совхозу и району несметного количества семян сорняков.

Мы установили также, что зерновые по зерновым высевались без учета, самотеком, по 6—8 лет даже в том случае, когда была возможность изобежать этого. Совершенно запущено в совхозе семеноводство. Уже десять лет не было сортообновления; семена мелкие — урожаи низкие.

Таковы вкратце плоды отсутствия в совхозе севооборотов. В чем же причина?

Основная причина в том, что многие проекты севооборотов составлены в отрыве от жизни. Даже в условиях восточных районов, где нет еще настоящих полей, все мало-мальски крупные массивы раскраиваются на отдельные маленькие поля, и только потому, что так было спланировано на бумаге.

Но если на бумаге, на картах, в планах «квадратики» получаются красивыми, то в натуре это связывает механизаторам руки. И на практике полеводы — даже самые сознательные — попросту не обращают внимания на столбики среди поля, «на квадратики». Это и есть главная причина бесследного и быстрого исчезновения безжизненных, непрактичных и бессмысленных севооборотов, которые об'ективно создают тормоз для высокопроизводительного использования машин на полевых работах.

Так как же тогда поступить, чтобы и с севооборотами раз навсегда решить вопрос, и для техники не создавать искусственных рамок?

Севообороты надо вводить не шаблонно, а строго сообразуясь с местными условиями — в каждой бригаде, отделении, районе. Для наших залесенных мест таким конкретным решением могут быть только севообороты с естественными границами полей. Существующую практику нарезки полей надо, образно выражаясь, поставить с головы на ноги: не из кабинета с готовыми картами идти в поле, а, наоборот, — в поле намечать границы и потом в кабинете наносить их на карты.

Что такое естественные границы полей? Это — тракты, дороги, реки и речки, озера, овраги, населенные пункты и т. д. Короче: все, что извечно ограничивает поля, то, что нельзя передвинуть. Со временем все, что находится внутри этого естественного поля, будет освоено. И трактористы, получив наряд, не будут путаться в поисках «своего» места в поле.

В своем совхозе мы в этом году ввели севообороты только с естественными границами полей. Это дало нам возможность наиболее рационально перераспределить земли между отделениями: чтобы не было лишних перегонов для техники, переездов через железнодорожное полотно и т. д. Для каждого отделения определили четкую специализацию — согласно природным и экономическим условиям.

Севообороты с естественными гранями полей — дело не новое. Разговоры, споры об этом идут давно, и, несмотря на целый ряд удачных опытов (их и в нашей области немало), эта идея не получала признания. Но сейчас все больше агрономов изменяют свое мнение. Иначе и быть не может: надо идти навстречу механизации, а не против нее.

А. ЛАШКО,
главный агроном
Усть-Сосновского совхоза.

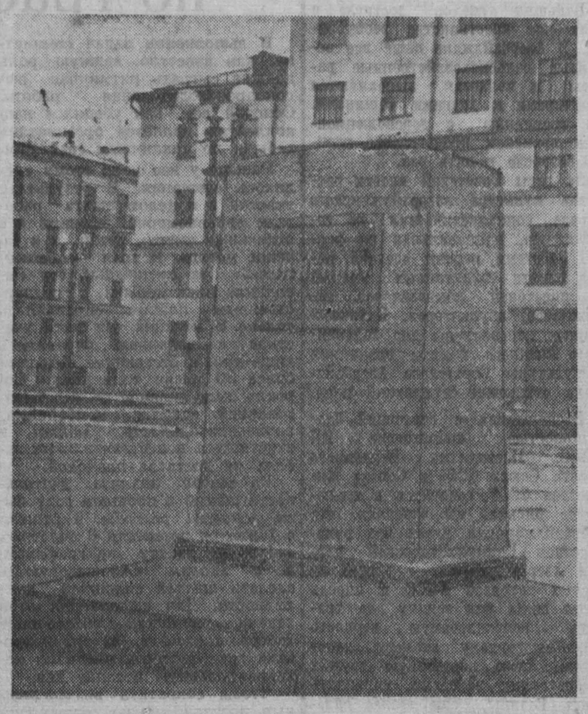

По новой технологии

Сдать нынче государству в три раза больше мяса, чем в прошлом году, — так решили у нас животноводы четвертой фермы совхоза «Тяжинский». На партийном собрании и производственных совещаниях мы наметили конкретные пути выполнения принятых обязательств.

Без изучения и внедрения опыта передовых свиноводов далеко вперед не продвинешься. Так думают все в нашем коллективе. Пример Ольги Щупаковской убедил нас в том, что только перевод свиней на крупногрупповое содержание, сухое кормление, а также внедрение туровых опоросов позволяет резко увеличить производство мяса и снизить его себестоимость.

Нынче мы на 200 голов увеличили поголовье разовых свинок. Сейчас на ферме начались туровые опоросы. На днях мы получили поросят от 46 разовых маток, скоро дадут приплод еще 172 свинки, в мае — 117. Всего за этот год получим поросят от 558 разовых свинок.

Внедрили мы и крупногрупповое, бесклеточное содержание животных с сухим кормлением и свободным поением из колод.

Какую это дает выгоду? В 1956 году у нас было 670 свиней. Мы не знали, где их размещать. А сейчас в тех же помещениях содержим 2 тыс. голов. Ради этого стоило убрать в свинарнике все клетки. Свинарки Прасковья Шарапаева, Мария Глебова обслуживают по 800 свиней каждая. До внедрения новой технологии на производство центнера свинины мы затрачивали по 5—6 человеко-дней, а сейчас — втрое меньше.

Для туровых опоросов мы подобрали группу из 25—30 разовых маток. Опорос в каждой такой группе проходит в течение одной недели. Это тоже облегчит труд свинарок. Если в первую половину месяца они принимают от животных приплод, следят за новорожденными, приучают их к корму, то остальные полтора месяца (до от'ема поросят от маток) они уже работают с меньшей нагрузкой.

Спустя десять дней после опороса подсосные матки с приплодом сводятся в один станок, а через 20 дней в одном станке содержим до 10 маток с их приплодом. Так мы освобождаем места для опороса свиней следующего тура, облегчаем уход за животными. С пятидневного возраста поросятам даем молоко и ячменную кашу, древесный уголь, глину, дерн, пророщенный овес, воду и многое другое.

На лето мы выводим свиней в лагеря. Сейчас в будущих лагерях полным ходом идет строительство навесов. На подкормку свиньям в летнее и осеннее время на приферменском участке посадим 6 гектаров картофеля, посеем 15 гектаров горохо-овсяной смеси, которые будем стравливать на корню.

5200 поросят получим мы нынче от всех свиноматок и передадим их на откорм весом не менее 30 килограммов. Всего свинины дадим государству на 700 центнеров больше прошлогоднего. Обязательства первого квартала наш коллектив перевыполнил.

А. МУРАШКИН,
бригадир свиноводов совхоза «Тяжинский».

В Президиуме Верховного Совета РСФСР

26 апреля состоялось заседание Президиума Верховного Совета РСФСР. Был рассмотрен вопрос о выполнении Указа Президиума Верховного Совета РСФСР от 7 апреля 1959 года «Об участии колхозов, совхозов, промышленных, транспортных, строительных и других предприятий и хозяйственных организаций в строительстве и ремонте автомобильных дорог» в Пензенской и Челябинской областях.

В постановлении Президиума отмечено, что советские организации и руководители колхозов, совхозов, предприятий Пензенской и Челябинской областей несколько улучшили руководство дорожным строительством. В 1959 году в Пензенской области было привлечено на это дело материально-технических ресурсов почти в три раза больше, чем в 1958 году, а в Челябинской области — в четыре с лишним раза. Однако, хотя об'ем дорожных работ и инженерных сооружений здесь и увеличился, исполкомы еще не использовали всех возможностей для коренного улучшения строительства и ремонта местных автомобильных дорог. Областные управления и многие районные отделы строительства и ремонта автомобильных дорог мало оказывают организационно-технической помощи колхозам, совхозам и предприятиям, слабо распространяют передовой опыт дорожного строительства Горьковской, Рязанской и других областей РСФСР.

Президиум обязал Пензенский и Челябинский облисполкомы устранить серьезные недостатки в строительстве, ремонте и содержании местных автомобильных дорог, шире привлечь к этому делу депутатов и актив местных Советов.

Президиум принял также решение о присвоении почетных званий РСФСР группе работников народного образования и здравоохранения и рассмотрел другие вопросы.

(ТАСС).

Из практики идеологической работы

ЗНАНИЯ ПОМОГАЮТ В ТРУДЕ

Это началось в 1956 году. В партийных организациях шел серьезный разговор о том, чтобы каждый командир производства вооружился глубокими экономическими знаниями и на основе этого поднимал уровень руководства доверенным ему участком. На шахте решили создать кружок конкретной экономики. В него записалось 28 человек. Уровень подготовки их был разный: одни имели среднее и неполное среднее образование, другие закончили техникумы и вузы.

Надо признать, в первый учебный год не все шло хорошо. Мы изучали лишь отдельные темы из программы, к тому же не последовательно. В то время еще не было хорошо разработанных учебных пособий, и члены кружка не имели возможности заниматься самостоятельно. Большинство их ограничивалось лишь слушанием рассказа пропагандиста.

В следующем учебном году появились такие замечательные учебные пособия как «Экономика социалистических промышленных предприятий», «Экономика промышленности СССР», которые я помог приобрести каждому слушателю. Мы стали изучать материал последовательно, по программе и постепенно переходить к семинарскому методу занятий.

За год были изучены темы: «Социалистическая промышленность и задачи ее дальнейшего развития», «Управление социалистическими промышленными предприятиями», «Планирование производственно хозяйственной деятельности промышленных предприятий», «Основные фонды и производственные мощности промышленных предприятий», «Оборотные фонды и материально-техническое снабжение промышленных предприятий».

В следующем учебном году слушатели обстоятельно разобрались в вопросах нормирования и производительности труда, себестоимости продукции и путях ее снижения, хорошо усвоили, что значит рентабельность предприятия.

Было заметно, как от занятия к занятию пополняется запас теоретических знаний слушателей в области экономики, как расширяется их кругозор, растет интерес к экономике собственной шахты, желание докопаться до причин отставания отдельных звеньев производства. Особенно заметно это проявилось при изучении хозяйственного расчета и финансовой деятельности промышленных предприятий, так что к заключительной теме — «Анализ производственно-хозяйственной деятельности предприятий» слушатели пришли вполне зрелыми и думающими экономистами.

Три года — немалый период. У меня, как пропагандиста, было много поисков лучшей формы организации учебы. Я уже говорил, что сначала занятия велись немножко по-школярски: пропагандист раскрывает содержание темы, ведет рассказ, потом дает слушателям план темы и советует поработать над ним дома. А на следующем занятии первый час отводится для закрепления «заданного на дом» материала. Потом мы отказались от этого, перешли на самостоятельный метод изучения материала с разбором и обобщением каждой темы на семинарских занятиях. По наиболее важным, узловым вопросам слушатели выступают с краткими докладами или рефератами, которые потом обсуждаются всеми. При таком методе слушатели стали с большей серьезностью и интересом изучать материал, добросовестнее готовиться к занятиям.

Подготовка к докладам требует не только теоретических знаний, но и анализа хозяйственной деятельности шахты. Наиболее удачно это делают слушатели начальники участков Н. Хуторной, Д. Тижин, А. Торопцев, начальник подземного транспорта М. Шестаков и другие. Каждое теоретическое положение они подкрепляют убедительными, близкими для всех примерами.

Содержательны и интересны доклады главного бухгалтера шахты С. К. Бжевского. Серьезную помощь слушателям он, например, оказал при изучении темы о хозяйственном расчете на промышленных предприятиях. В своем докладе тов. Бжевский просто и доходчиво раскрыл теоретические предпосылки хозяйственного расчета, показав, что он является основным методом ведения социалистического хозяйства и строится в соответствии с требованиями закона стоимости. При этом привел высказывание В. И. Ленина о том, что в нашей практике хозрасчет должен быть преобладающим, если не исключительным. Далее докладчик рассказал, как внедряется хозяйственный расчет на нашей шахте и как это сказывается на производительности труда и себестоимости добываемого угля.

Теперь все слушатели убеждаются, что учеба помогает им разбираться в причинах низких экономических показателей, возникающих на том или ином участке, принимать меры устранения недостатков, заставляет думать над дальнейшим совершенствованием производства.

Особенно показательным в этом отношении были занятия по теме «Анализ производственно-хозяйственной деятельности предприятия», т. е. нашей шахты. Эта тема подводит итог трехлетней работы слушателей над учебной программой. В ней шесть узловых вопросов, и каждому из них мы посвятили семинарское занятие. Было условлено, что слушатели подготовят анализ хозяйственной деятельности своего участка работы. Так, например, один из докладчиков начальник подземного транспорта М. Ф. Шестаков, сказав, что основным методом анализа производственной деятельности предприятия является сравнение достигнутых результатов работы с планом, с показателями прошлого периода и показателями других предприятий, сделал вывод, что, пользуясь таким методом анализа, работники нашей шахты ведут целеустремленную борьбу за совершенствование производства. Немалое в этом направлении сделал, например, коллектив транспорта, который сумел за последние годы коренным образом улучшить обмен порожняка под очистными забоями и ускорить тем самым выдачу угля на-гора. С вывозкой угля сейчас справляется штат численностью меньше на 52 человека, чем он был в 1957 году, хотя среднесуточная добыча за этот период выросла. В заключение он указал на возможности дальнейшего улучшения работы транспорта.

Особенно оживленно и бурно разбирался вопрос об анализе выполнения плана по производительности труда. Этот вопрос сейчас чрезвычайно волнует всех наших командиров производства. Они доискиваются до причин невыполнения заданий и стремятся устранить их. Доклад по этому вопросу поручили сделать начальнику участка № 7 Д. А. Тижину, у которого в прошлом году выработка на одного рабочего составила 94,5 процента. И надо сказать, что докладчик сделал обстоятельный анализ положения дел на участке. И практически он сумел найти резервы повышения производительности труда — нынче на седьмом участке она превышает плановую.

На последующих занятиях мы всесторонне проанализировали использование производственных мощностей и основных фондов, а также выполнение планов по себестоимости продукции. Было отмечено, что ряд участков в прошлом году плохо использовал очистную линию забоев, медленно ее подвигал. Из-за этого потеряны тысячи тонн топлива. В то же время несвоевременно вводились в эксплуатацию некоторые лавы, из-за чего также недодано много угля. Приводились факты плохой эксплуатации оборудования, перерасхода крепежного леса, взрывчатых материалов и т. п.

Каждый слушатель делал для себя вывод, что в дальнейшем нельзя допускать подобных недочетов и промахов в работе. И надо сказать, такие начальники участков, как тт. Хуторной, Торопцев, Тижин, заметно подняли уровень руководства производством. Участки, которыми они руководят, намного перевыполнили план первого квартала 1960 года, подняли производительность труда, сэкономили сотни тысяч рублей государственных средств.

Важно отметить и то, что у слушателей семинара появился вкус к воспитательной работе в своих коллективах. 19 человек проводят политинформации на раскомандировках, несколько товарищей стали пропагандистами начальных экономических школ.

Думается, что приобретение необходимых экономических знаний командирами производства сказалось на работе в целом всего предприятия. Сейчас шахта работает намного лучше, чем когда-либо. За период с начала года коллектив добыл сверх плана свыше 15 тысяч тонн коксующегося угля, поднял производительность труда выше плановой на 13 процентов, снизил себестоимость тонны угля на один рубль. 90-летие со дня рождения В. И. Ленина шахта встретила досрочным выполнением 4-месячной программы по добыче топлива.

П. ПЕТРОВ,
пропагандист кружка конкретной экономики, главный маркшейдер шахты № 4.
Осинники.

НА СНИМКЕ: занятия семинара. В центре пропагандист П. Т. ПЕТРОВ.

Фото Д. Молокова.

ДЕЛО ВСЕЙ ОБЩЕСТВЕННОСТИ

Еще в те далекие годы, когда советский народ под руководством Коммунистической партии только приступал к строительству фундамента социалистической экономики, А. М. Горький выступил в «Правде» с призывом к коллективам промышленных предприятий, к советским писателям и историкам, к общественности страны — написать историю борьбы рабочего класса СССР. 10 октября 1931 г. Центральный Комитет партии принял специальное постановление об издании «Истории заводов», в котором одобрил предложение А. М. Горького.

Результатом длительного коллективного труда рабочих, инженеров, историков и литераторов явились изданные в 30-х годах ценные книги — «История Путиловского (ныне Кировского) завода», «Люди Сталинградского тракторного», «Были горы Высокой», «История Ижорского завода». Написанные в большинстве своем как исторические исследования на основе большого документального, мемуарного и литературного материала, эти книги сочетали научное содержание с художественной формой изложения.

В последние годы общественность нашей страны подняла вопрос о возобновлении работы по написанию истории заводов. Поставлена задача не просто продолжить работу, начатую в 30-х годах, но создать книги, соответствующие современному, более высокому уровню развития исторической науки.

Развернулась работа по написанию истории заводов, шахт, электростанций Кузбасса.

Почин в этом направлении сделан металлургами Кузнецкого комбината. Книга будет представлять собою исторический, научно-популярный труд.

В первых главах будет показана борьба Коммунистической партии за создание металлургической промышленности на Востоке в период социалистической индустриализации, строительство, пуск Кузнецкого комбината и борьба за его освоение в довоенные пятилетки. Далее будет рассказываться о труде кузнецких металлургов в период Великой Отечественной войны. Наконец, Кузнецкий комбинат будет показан в послевоенные пятилетки. В этом разделе будет рассказано о перспективах его развития в семилетке.

К написанию истории Кузнецкого комбината привлечены рабочие-ветераны, передовики производства, а также инженерно-технические работники. В то же время в создании книги принимают участие историки, экономисты, научные работники Сибирского металлургического института, Сталинского и Кемеровского педагогических институтов, работники архивов Сталинска и Кемерова.

Редколлегией получены воспоминания старшего горнового доменного цеха Л. Т. Герасимова, инженера М. И. Завьяловой, бывшего машиниста-оператора листостана, ныне пенсионера лауреата Сталинской премии А. И. Потапова, бригадира огнеупорщиков электросталеплавильного цеха А. И. Кольцова, бывших строителей Кузнецкого комбината Т. С. Солоневича, В. Филатова и других.

Проведен вечер воспоминаний старых комсомольцев — участников строительства комбината.

Инженеры комбината готовят рукописи по отдельным разделам книги. Так, главный механик И. С. Люленков расскажет о развитии ремонтной базы комбината. Начальник сектора проектного отдела инженер Т. П. Голубинцева, работающая на комбинате 31-й год, готовит воспоминания по истории строительства.

Большую работу проводят пенсионеры — инженерно-технические работники комбината. Так, инженер Н. Г. Шульгин пишет воспоминания об освоении мартеновских цехов. Бывший начальник БРИЗа инженер Н. Ф. Оборин рассказывает о рационализаторском движении на комбинате. Интересную рукопись по истории освоения ТЭЦ представил инженер Д. Е. Суворов.

Научная ценность книги будет зависеть в значительной мере от того, насколько удастся привлечь свежие, неопубликованные материалы.

При читальном зале научно-технической библиотеки комбината создан «кабинет автора», в котором сосредоточены газеты, литература и библиография по истории КМК.

Однако работа по написанию истории комбината еще не стала делом всего коллектива кузнецких металлургов. Она фактически не контролируется общественностью, инициативные группы во многих цехах не работают.

Создание истории героической борьбы передового отряда советского рабочего класса — кузнецких металлургов — является делом большой политической важности. Партийным организациям комбината нужно взять эту работу под свой контроль.

Е. ПОЛЯНСКАЯ,
заместитель ответственного редактора книги «История КМК», кандидат исторических наук.

Международная жизнь

Англия. Недавно закончился трехдневный поход сторонников ядерного разоружения из Олдермастона в Лондон. В походе приняли участие представители сторонников мира ряда стран. На заключительном этапе пути в колонне демонстрантов, растянувшейся более чем на 7 километров, шло свыше 30 тысяч человек.

На снимке: сторонники мира Швеции, Франции и США в колонне демонстрантов.

Фотохроника ТАСС.

Против военного союза с США

ТОКИО, 26 апреля. (ТАСС). Попытка правительства Киси и правящей либерально-демократической партии прекратить обсуждение в парламенте японо-американского «договора безопасности» и добиться его ратификации односторонним путем на этот раз потерпела провал. Широкие волны народного протеста, прокатывающиеся по Японии, выступления в парламенте депутатов оппозиции, вскрывшие опасные последствия нового военного союза Японии с США, а также назревающее недовольство курсом Киси в самой либерально-демократической партии заставили правительство на время отказаться от своих планов и продолжить обсуждение «договора безопасности» в парламенте.

В последние пять дней, отмечает агентство Киодо Цусин, парламент буквально бурлил в связи с выступлениями оппозиции против намерения либерально-демократической партии направить «договор безопасности» на утверждение парламента. Правительственная партия предполагала прекратить обсуждение «договора безопасности» в специальной комиссии по рассмотрению этого договора и вынудить нижнюю палату провести голосование по договору.

Под нажимом общественности, заявляет обозреватель влиятельной буржуазной газеты «Асахи» Рюгэн Хосокава, руководство либерально-демократической партии решило «смягчить» свою позицию и продолжить обсуждение «договора безопасности». То, что попытка руководства либерально-демократической партии насильно прекратить прения по новому «договору безопасности» провалилась, подчеркивает обозреватель, — закономерное явление. Общественность решительно выступила против неразумной позиции либерально-демократической партии.

Отмечая то обстоятельство, что в ходе обсуждения «договора безопасности» выявились многие опасные стороны нового военного союза Японии с США, газета «Асахи» пишет: Ответы правительства на вопросы оппозиции во многих случаях были неопределенными и расплывчатыми, что лишь усилило сомнения и подозрения в отношении «договора безопасности».

Выступившая с обращением к народу Коммунистическая партия Японии заявила, что грубые методы правительства и правящей либерально-демократической партии, с помощью которых была предпринята попытка форсировать ратификацию «договора безопасности», об'ясняются страхом правящих кругов Японии перед растущим движением японского народа против этого договора. Компартия призвала рабочих и крестьян, жителей городов, интеллигенцию, всех патриотически настроенных деятелей и все демократические силы страны сплотиться воедино и решительно выступить с протестами против политики правительства Киси и правительства США.

Сегодня на улицы японской столицы вышли десятки тысяч трудящихся. Они заявляют о своей решимости не допустить ратификации чреватого опасными последствиями для Японии японо-американского военного договора.

Коммюнике о переговорах двух президентов

НЬЮ-ИОРК, 26 апреля. (ТАСС). По сообщениям из Вашингтона, в результате состоявшейся сегодня утром заключительной встречи между Эйзенхауэром и де Голлем, два президента опубликовали во второй половине дня краткое коммюнике. В коммюнике указывается, что в результате переговоров между президентами США и Франции обе стороны «более точно определили позиции, которые будут заняты ими на предстоящем совещании в верхах, по вопросам, которые будут обсуждаться на этом совещании».

В коммюнике указывается также, что, по мнению двух президентов, «главной целью совещания на высшем уровне является достижение разрядки международной напряженности».

Положение в Южной Корее

Бесславный конец марионеточного правительства Ли Сын Ман уходит в отставку

Число убитых превысило 200 человек

США пытаются спасти свои позиции

НЬЮ-ИОРК, 26 апреля. (ТАСС). Как сообщают иностранные корреспонденты из Сеула, вчера там всю ночь до самого утра продолжались антиправительственные выступления. Несколько раз демонстранты, а их было более 20 тысяч, с криками «Смерть Ли Сын Ману!», «Смерть Ли Ги Буну!», «Пусть они заплатят жизнью за кровь расстрелянных!» пытались прорваться к президентскому дворцу. Командир 15-й армейской дивизии предупредил демонстрантов, что, если они не разойдутся, войска откроют огонь. Раздались залпы. Число убитых и раненых неизвестно.

Около полуночи демонстранты вновь совершили нападение на дом вице-президента Ли Ги Буна, но были обстреляны из винтовок и пулеметов. Дом Ли Ги Буна защищало примерно 500 солдат.

Демонстранты захватили несколько грузовиков и стали раз'езжать по городу. Против них были брошены танки, обстрелявшие грузовики из орудий. Студенты забросали камнями штаб-квартиру правящей либеральной партии и здание министерства внутренних дел. Всю ночь в городе слышались выстрелы.

После начала демонстрации посол США в Южной Корее, как сообщают, направился в президентский дворец и совещался там с Ли Сын Маном. Он провел также совещание с высшими офицерами в штабе 8-й американской армии в Корее.

Как указывают иностранные корреспонденты, вновь вспыхнувшие волнения в Сеуле свидетельствуют о том, что южнокорейский народ выступает против попыток Ли Сын Мана во чтобы то ни стало удержаться на посту президента.

ПХЕНЬЯН, 26 апреля. (ТАСС). По сообщениям из Сеула, сегодня посол США Макконаги и командующий американскими вооруженными силами в Южной Корее генерал Магрудер срочно встретились с Ли Сын Маном и вели с ним переговоры.

После переговоров посол США опубликовал заявление, в котором говорится, что «народ должен уважать закон и порядок, дать правительству возможность претворить в жизнь целый ряд конструктивных мероприятий».

ЛОНДОН, 26 апреля. (ТАСС). Как сообщает агентство Рейтер, **национальное собрание Южной Кореи приняло резолюцию, внесенную всеми партиями, которая призывает Ли Сын Мана уйти в отставку со всех занимаемых им постов.**

НЬЮ-ИОРК, 26 апреля. (ТАСС). Корреспондент агентства Юнайтед Пресс Интернейшнл передает из Сеула, что в принятой резолюции национальное собрание Южной Кореи, кроме немедленного ухода Ли Сын Мана в отставку, **потребовало признать недействительными президентские выборы 15 марта и провести новые выборы; принять поправку к конституции, предусматривающую «совершенную» парламентскую систему правления под руководством временного кабинета; после принятия этой поправки распустить национальное собрание и немедленно провести новые парламентские выборы.**

НЬЮ-ИОРК, 26 апреля. (ТАСС). Корреспондент агентства Ассошиэйтед Пресс передает из Сеула:

12-летнее правление Ли Сын Мана в Южной Корее зашаталось... **85-летний президент заявил, что он готов уйти в отставку, провести новые выборы и обещал отказаться от исполнительной власти, чтобы положить конец кризису.**

Тысячи корейцев немедленно осадили загородный особняк Ли Сын Мана, желая услышать сенсационное заявление об уходе в отставку из его собственных уст.

Восторг охватил столицу Кореи Сеул. Полицейские исчезли с улиц города. Ликующие шумные толпы устремились по широкой улице к зданию национального собрания.

ПХЕНЬЯН, 26 апреля. (ТАСС). По официальным данным, опубликованным лисын-мановскими властями, во время волнений 19 апреля в Южной Корее было убито 138 и ранено 1.428 человек. Не выживут по меньшей мере сто тяжело раненых в первый день столкновений.

По неполным сведениям, **общее число погибших на сегодня достигает двухсот человек убитыми и скончавшимися от ран; число раненых превышает две тысячи.**

НЬЮ-ИОРК, 26 апреля (ТАСС). Как сообщают иностранные корреспонденты из Сеула, **Ли Сын Ман ушел сегодня в отставку. Перепуганный диктатор сделал заявление об этом после того, как его дом окружило около полумиллиона демонстрантов.**

Весь день Сеул бурлил, как котел. Демонстранты разгромили многие правительственные учреждения, подожгли дома министра иностранных дел, вице-президента правящей либеральной партии, вице-председателя национального собрания и других высокопоставленных чиновников, свалили с пьедестала две статуи Ли Сын Мана. Одну бронзовую статую Ли Сын Мана они привязали к машине для перевозки нечистот и возили так по всему городу. **Полиция и войска несколько раз безуспешно пытались сдержать натиск демонстрантов. Против них, как и в предыдущие дни, были использованы слезоточивые газы, танки. Уже к полудню, по неполным данным, в городе было убито более 30 человек и ранено около 200.**

Волнения вновь охватили всю страну. Поднялись Пусан, Тэгу, Тэчжон и Кванчжу. Власти вынуждены были вновь ввести в этих городах осадное положение.

В Пусане 60 тыс. демонстрантов вышли на улицы города, сожгли здания провинциального административного управления и муниципалитета, а также дома многих приспешников Ли Сын Мана, разгромили полицейское управление, штаб-квартиру либеральной партии, дом губернатора провинции и т. д.

Встревоженный размахом антиправительственных выступлений посол США в Сеуле Макконаги сегодня дважды совещался с Ли Сын Маном. Второй раз он прибыл в резиденцию Ли Сын Мана в сопровождении командующего вооруженными силами США и ООН в Южной Корее генерала Магрудера и начальника штаба южнокорейской армии генерал-лейтенанта Сон Ио Чана. Сразу же после второй встречи с американским послом Ли Сын Ман выступил по радио и заявил, что он оставит пост президента.

Позицию США, оказывающих давление на Ли Сын Мана, не трудно понять, так как американское правительство сейчас пытается спасти в Южной Корее то, что еще можно спасти. Ли Сын Ман стал слишком одиозной фигурой, а его режим стал слишком ненавистным южнокорейскому народу. Растущее недовольство корейского народа пугает США. Чтобы сохранить и укрепить свои позиции в Южной Корее, США готовы сейчас пожертвовать Ли Сын Маном и сделать ставку на другого южнокорейского лидера, не менее преданного, но еще более послушного Вашингтону, чем Ли Сын Ман.

С сегодняшнего дня вся исполнительная власть в Южной Корее, по решению национального собрания, должна перейти в руки вновь назначенного министра иностранных дел Хо Чжона. Однако Ли Сын Ман все еще цепляется за власть, пытается маневрировать, выиграть время. Он выразил свое решение уйти в отставку в очень туманных формулировках и заявил корреспондентам, что он выставит свою кандидатуру на новых президентских выборах, решение о проведении которых сегодня было принято национальным собранием и самим Ли Сын Маном.

Краткие сообщения

● **Как сообщает корреспондент агентства Рейтер из Катманду (Непал), сюда из Дели с 3-дневным официальным визитом прибыл премьер Государственного совета Китайской Народной Республики Чжоу Энь-лай.**

● **В Нью-Йорке закончилась 29-я сессия Экономического и Социального совета Организации Об'единенных Наций. В числе наиболее важных проблем были обсуждены вопросы индустриализации, использования водных, нефтяных ресурсов и строительства кооперативов в слаборазвитых странах и приняты соответствующие резолюции.**

● **Как передает корреспондент агентства Рейтер из Тегерана, по уточненным данным, в результате землетрясения в городе Лар, насчитывающем около 17.000 жителей, погибло около 3.000 и ранено 3.000 человек. Город подвергся сильному разрушению.**

● **Бывшие президенты Венесуэлы—Ларрасабаль, Мексики — Ласаро Карденас, Гватемалы — Хуан Хосе Аревало и Эквадора — Веласко Ибарра подписали документ, в котором решительно требуют от американского правительства предоставления полной независимости Пуэрто-Рико.**

● **25 апреля перед судом предстал 21 участник похода сторонников ядерного разоружения от города Саутенд-Он-Си к атомному научно-исследовательскому центру в Фаулнессе (графство Эссекс). Обвиняемые отказались уплатить штраф и были приговорены к семидневному заключению.**

После вынесения приговора один из обвиняемых заявил, что после освобождения они вновь организуют поход к Фаулнессу в знак протеста против продолжающейся гонки ядерных вооружений.

● **Как сообщил корреспондент агентства Рейтер, в результате тайфуна, пронесшегося в конце прошлой недели над центральными и южными Филиппинами, погибло более 60 человек и более 100 пропали без вести. В нескольких районах Филиппин потоками воды смыты дома и посевы, разрушены дороги.**

На берегу Мексиканского залива

НЬЮ-ИОРК, 26 апреля. (ТАСС). В американском городке Билокси в штате Миссисипи введен «комендантский час», ограничивающий передвижение чернокожего населения. Власти ввели его после событий 24 апреля, когда в результате террористических выходок белых хулиганов в негритянских кварталах было ранено 14 человек.

Билокси расположен на берегу Мексиканского залива; великолепный песчаный пляж этого города тянется на много миль. До сих пор ни одному негру не разрешалось вступать на этот пляж. Неделю тому назад негритянский врач Джилбер Мэсон вместе с друзьями отправился на пляж купаться. Полиция немедленно арестовала врача. 24 апреля во второй половине дня в трех местах обширного пляжа около ста негров попытались выкупаться в водах Мексиканского залива. Группа белых хулиганов, вооруженная дубинками, цепями и палками, напала на них и отогнала от берега. Было ранено 4 негра.

Вечером 24 апреля в городке распространились слухи о том, что полиция собирается вновь арестовать доктора Мэсона. Вокруг его дома собралась толпа; около 500 человек выражали свои симпатии доктору. Полиция грубо разогнала их. С наступлением темноты в негритянских кварталах в Билокси началось царство террора. Вооруженные белые расисты раз'езжали в автомобилях по улицам негритянского квартала и обстреливали дома и отдельных граждан, ранив при этом пять негритянских жителей. Расисты устраивали драки по всему городу, жестоко избив при этом даже двух белых офицеров с ближайшей авиабазы США. Весь день вчера вооруженная полиция патрулировала улицы Билокси. Губернатор штата Миссисипи заявил о своем намерении послать туда войска национальной гвардии.

Тибет сегодня

ПЕКИН, 26 апреля. (ТАСС). В столице Тибета Лхасе открылся 4-й пленум подготовительного комитета по созданию Тибетского автономного района. На пленуме обсуждаются результаты, достигнутые в развитии района в прошлом году, и разрабатываются планы на 1960 год.

За год, прошедший после ликвидации реакционного мятежа, население Тибета добилось больших успехов в проведении демократических преобразований, в развитии экономики, культуры и здравоохранения. Как сообщает сегодня газета «Жэньминь жибао», в марте этого года в 52, из общего числа 78, сельских районах Тибета с населением 632 тыс. человек местная власть передана в руки народных представителей.

Частичное проведение земельной реформы и повсеместное осуществление принципа «кто посеял, тот и собирает урожай», а также об'единение 80 проц. крестьян в бригады производственной взаимопомощи способствовали небывалому в истории Тибета увеличению производства зерновых. В прошлом году тибетские крестьяне собрали более 500 тыс. тонн зерновых, или по 750 килограммов в среднем на каждого жителя. Правительство КНР безвозмездно предоставило бывшим рабам и крепостным 50 тыс. сельскохозяйственных орудий.

В прошлом население Тибета было почти поголовно неграмотным. Только за прошлый год в сельских районах создано 1.100 начальных школ.

УМОМ, А НЕ КАПРИЗОМ

Пятница в Тутальской — банный день. Но вечером в клуб собрались все свободные от дежурства работники станции, многие пришли с женами. А как же иначе, если в этот апрельский вечер решается судьба товарища по работе? В об'явлении так и сказано: «Общее собрание коллектива по делу Махнева».

Раскатившись, застыли шары на бильярде, перестали стучать костяшками любители домино— все собрались в зале.

Капитан милиции Лысов доложил коротко и ясно: электромонтер дистанции связи Махнев Анатолий Анатольевич в пьяном виде дебоширил в помещении станции, угрожал перочинным ножом товарищам, пытавшимся его утихомирить. За эти хулиганские действия уголовным кодексом предусмотрено лишение свободы на срок до 5 лет. Право коллектива — взять Махнева на поруки. Если нет, то дело будет передано в суд...

Махнев — небольшого роста молодой парень со смугло-румяным обветренным лицом. Под темными усиками нет-нет да откроются в смущенной улыбке белые зубы. Он стоит перед сценой, смотрит сквозь очки куда-то поверх голов собравшихся и невнятно говорит: «Да, было... Да, виноват. Обещаю, что больше не повторится, прошу мне поверить»...

Нет, на хулигана он не похож. Это подтвердили и участники собрания. Осуждая проступок Махнева, все говорили, что работник он хороший, и поверить ему можно. На том и порешили — поверить, взять на поруки.

Вот, собственно, и все, что произошло в клубе железнодорожников станции Тутальская в тот апрельский вечер. Об этом можно бы и не рассказывать— такие собрания не редкость. Но одно обстоятельство заставило поинтересоваться этой историей поглубже. Махнев совершил хулиганский проступок как раз в тот день, когда бюро Яшкинского райкома КПСС приняло его в члены Коммунистической партии.

Трудно поверить, но это было именно так: приехал с бюро и в вокзальном буфете напился до того, что не помнит даже с кем пил.

Коммунисты станции отменили свое решение о приеме Махнева в партию, продлили ему кандидатский стаж еще на год. Местком вместо Махнева выбрал другого председателя. По первому вызову на бюро райкома партии Махнев не явился. В об'яснении он пишет: «Вопрос обо мне был уже решен, и мое присутствие — пустая формальность, поэтому особого желания ехать не было»... Слов немного, а гонор какой, амбиции сколько! Но за всем этим — обыкновенная трусость, стыдно было смотреть в глаза людям, которым только что обещал с честью нести высокое звание коммуниста. Второй раз приехал в райком, но на заседание бюро не пошел. Почему? Все потому же—опять смалодушничал. Бюро есть бюро, туда не чай пить приглашают. Решили исключить Махнева из партии как не выдержавшего кандидатского стажа.

Как же все это получилось? Почему на радость нескольким поселковым пьяницам и бездельникам, с которыми воевал рабочий парень, молодой коммунист Махнев, он сам вдруг попал в хулиганы?

Еще до армии Анатолий был активным комсомольцем, инструктором райкома ВЛКСМ по зоне МТС. Отслужив, добросовестно работал на производстве, учился в вечерней школе, стал кандидатом в члены партии, в конце прошлого года был избран председателем месткома.

На собрании, отвечая на вопрос, что побудило его напиться, Махнев сказал два слова: «Неприятности в семье»... И вот мы беседуем с ним и с его женой Октябриной. Она комсомолка, работает тут же на станции стрелочницей. Посмотришь — замечательная пара, молодые, здоровые, симпатичные, двое ребятишек у них — хорошая рабочая семья. Жить бы да радоваться. И вот тебе на — неприятности. Какие же?

— Стихи он пишет, — потупясь, рассказывает Октябрина, — я без него взяла тетрадку, прочитала. Одно стихотворение вроде бы о другой женщине написано. Взяло меня за сердце, стала его ругать. А он: «Зачем в моих бумагах роешься?» И ударил меня...

Да, так и было. Накануне от'езда на бюро райкома, накануне самого торжественного и большого события в жизни, — Анатолий поднял руку на женщину, на жену, на ту, которой клялся в любви до гроба, на мать своих детей. Это позор, это самое последнее унижение для мужчины. На бюро райкома он покривил душой, умолчал об этом.

На другой день скандал в семье продолжался. Чем все это кончилось, читателю уже известно.

Любовь к стихам—и рукоприкладство. Передовой рабочий, активист, вступающий в великую ленинскую партию — и пьяный дебошир. Это несовместимо. Но, однако, именно это и произошло.

А могло и не произойти. Еще в майские праздники прошлого года на семейной вечеринке Махнев поскандалил, ударил женщину. Станционный поселок невелик, это сразу стало известно. Но партийная организация никак не реагировала на такой серьезный проступок кандидата в члены партии. Больше того, ни парторганизацию, ни райком партии не встревожило привлечение Махнева к судебной ответственности — по приговору народного суда он уплатил штраф за праздничные «развлечения».

Дальше — больше. Через несколько месяцев после этого Махнева избирают председателем месткома, принимают в члены партии, а о его недостойном поведении, о проступках — ни слова. Вот и возомнил парень, что он — величина, что ему все можно.

Мать Махнева, простая женщина, и та была уверена, что проступок сына обязательно будет обсуждаться в партийной организации. Она написала в начале мая секретарю парторганизации письмо, проливающее свет на обстановку в семье. Трудно, конечно, матери быть в таком случае беспристрастной и об'ективной. И не будем судить ее строго за то, что, описывая размолвки из-за ревности, она держит сторону сына. Главное в том, что житейская мудрость, желание сохранить молодую семью, доброе имя сына подсказали женщине правильный, трезвый вывод. Вот что она пишет в заключение: «Сколько сейчас много для молодежи поучительных условий, как в труде, отдыхе, учебе — во всех видах. Только нужно не капризом жизнь брать, а умом... Много писать не буду, но прошу как взрослые люди вразумите их, пусть дойдет до обоих их о правильной жизни да пусть живут».

Вразумить как следует не сумели. Больше того, не захотели. «Обижает, — пишет мать, — что ни один из членов партийной организации не пришел на квартиру и не побеседовал со мной как с матерью».

Это справедливый упрек. Жил Анатолий Махнев на производстве умом, а дома — капризом. И считал, что это его личное дело, что это не мешает ему быть коммунистом. А так не бывает: коммунист — он везде коммунист — и на работе, и дома, и в общественных делах, и на отдыхе

Но нельзя думать, что молодой человек, став кандидатом в члены партии, сразу становится зрелым коммунистом и избавляется от всех житейских «капризов». Партийная организация, говоря словами матери Махнева, должна учить молодых коммунистов правильной жизни. А для этого надо прежде всего хорошо знать человека, чем и как он живет, чтобы вовремя вмешаться, предупредить возможный срыв, предостеречь от опрометчивого шага.

Не сделала этого парторганизация, и получилось нехорошо: только что человека в партию приняли, характеризовали его положительно, а через неделю секретарь парторганизации тов. Журавлев в характеристике пишет, что это человек политически не зрелый, морально разложившийся, пьяница и хулиган. Все это и в решение бюро райкома переписали. Неужели это разложение за неделю произошло? А если нет, то как же Махнева в партию принимали? На всем этом печать формализма, равнодушия к человеку.

Много пережил и передумал Анатолий Махнев. Видно, суровый урок научит его жить умом, а не капризом. Но это должно стать уроком и для партийной организации, для райкома партии.

И еще об одном хочется сказать, на минутку вернуться к собранию, где Махнева брали на поруки. Никто не оправдывал его проступка, все его осуждали. Но вот что бросилось в глаза: говорили, что не надо пить с людьми, которых не знаешь, что, напившись, надо ложиться спать, а не бродить по вокзалу и т. д. Один из участников собрания все добивался, а кто же потревожил, поднял пьяного Махнева? И похоже было, что именно этого человека, а не Махнева, он считает виновником случившегося. Он так и сказал: «Попробуй сонного медведя потревожить, что тут будет? Тот же и пьяный...»

И получилось, что, осуждая последствия, никто не поднял гневного голоса против первопричины — против самого факта пьянки. Воспитывая людей, надо направлять усилия не на разработку рекомендаций о поведении в пьяном виде, а всю силу общественного воздействия обрушить на позорное, недостойное советского человека злоупотребление спиртным.

Н. ТРОИЦКИЙ.

НА ШКОЛЬНЫЕ ТЕМЫ

Открытая книга жизни

«Мы должны научить наших воспитанников, — писала Н. К. Крупская, — понимать не только печатные книги, но и книгу жизни». Учить воспитанников понимать книгу жизни должен и учитель географии. С такой задачей он может справиться лишь тогда, когда сам и его учащиеся будут изучать свой город, район, колхоз, промышленное предприятие, т. е. систематически вести целенаправленную, научно обоснованную краеведческую работу.

Краеведческую работу в школе мы стараемся направить так, чтобы она, кроме педагогического, имела общественное значение, т. е. помогала выявлять и разумно использовать природные и хозяйственные возможности нашего района.

Туристско-краеведческий кружок существует у нас еще с 1948 года. В первое время с целью общего знакомства с природой и хозяйственными об'ектами района мы устраивали выезды в соседние села, а затем совершили с учащимися первые походы и экскурсии, встречи и беседы со старожилами, передовиками производства. Чем больше мы проводили походов и экскурсий, тем больше открывалось перед нами об'ектов для изучения. Всего мы провели 19 многодневных походов, собрали богатый материал и написали своего рода книгу о нашем районе — с картами, таблицами и фотографиями.

В 1954 году совершили поход в село Шушенское и заповедник «Столбы» Красноярского края. В 1956 году с группой в 12 человек путешествовали по районам Карельского перешейка Ленинградской области. Тогда мы посетили места, связанные с жизнью и деятельностью В. И. Ленина, а также занимались комплексным изучением природы и хозяйства Карельского перешейка. На следующий год 15 учащихся отправились на Западный Урал.

Какие работы в походах выполняли учащиеся?

Они основательно занимались изучением речной сети района. В мартовские каникулы совершили поход в село Тяжино-Вершинку, где находится исток р. Тяжин. Была определена плотность снежного покрова, осмотрены источники, питающие реку, был собран гербарий растительности поймы, проведена глазомерная с'емка. Путешествие продолжалось на лодках, ребята изучали глубину, скорость течения и расход воды на разных участках, знакомились с разрушительной силой воды, определяли возможности хозяйственного использования речки для сплава леса и строительства колхозных электростанций. После похода весь материал был обобщен и выводы сообщены заинтересованным организациям.

Валерий Саветский три года изучал состояние погоды в поселке Тяжин, сверяя свои данные с данными метеостанции, а затем составлял таблицы, вычерчивал диаграммы и графики.

Тамара Сидоренко и Лида Погорелко наблюдали за развитием плодово-ягодного сада колхоза «Восход» Преображенского сельсовета. Другие кружковцы выполняли задания, связанные с оборудованием географической площадки, школьного музея, ремонтировали и изготовляли учебно-наглядные пособия.

За 11 лет в кружке занималось около 600 учащихся. 257 человек сдали нормы на значок «Турист СССР», 125 учащихся получили значки «Юный турист».

Кружковцы у нас есть в каждом классе, и учатся они, как правило, лучше других ребят.

Собранный в походах и экскурсиях материал послужил основой для организации в школе музея. В школьном музее собраны карты района, чучела животных и птиц, коллекции минералов, насекомых, монолиты почв, продукция местной промышленности, походные журналы и схемы, гербарии.

Наш краеведческий материал широко используется учителями других школ. Нередко к нему обращаются работники различных учреждений района.

На пороге лето — пора походов, пора интенсивной краеведческой работы. Вот почему сейчас очень важно поговорить о необходимости более широкого развития краеведческой работы в школах.

Связь преподавания школьных предметов с жизнью является одним из основных вопросов перестройки работы школы. И не последнее место в ней должно принадлежать краеведению, которое учит ребят читать открытую книгу жизни.

А. МИЛЮХИН,
заслуженный учитель школы РСФСР, преподаватель географии Тяжинской средней школы.

100 тысяч корней цветочной рассады решили вырастить юннаты и учащиеся школы № 1 Кемерова в своей теплице. Они украсят цветами скверы по улице Н. Островского, у своей школы, а также клумбы на территории Кемеровской ГРЭС. Сейчас под руководством преподавателя ботаники Маргариты Константиновны Швецовой в теплице производится пикировка рассады.

На снимке: юннаты **Люда Селезнева, Люда Потапова** и **Надя Кузнецова** пикируют рассаду.

Фото **П. Костюкова.**

Крылатые помощники хлеборобов

Сейчас у хлеборобов нет большей заботы, чем забота о том, как вырастить высокий урожай. Да разве только одни хлеборобы стремятся к обилию зерна, овощей, картофеля в стране! Весь народ думает о делах на полях, каждый рад помочь сеятелям в их борьбе за хлеб.

Авиация с каждым годом активнее вторгается в земледелие. Вот несколько красноречивых цифр: в позапрошлом году в нашей стране с самолетов было прополото и подкормлено химическими препаратами 18 миллионов гектаров посевов — в три раза больше, чем в 1953 году. А к 1965 году об'ем авиахимических работ на полях будет доведен до 50 миллионов га в сезон.

Но дело не только в количестве. Неуклонно улучшаются и качественные показатели. В текущем семилетии более широкое применение получат концентрированные и сложные минеральные удобрения. А это значит: уменьшится расход химикатов, улучшится их рассеваемость, повысится эффективность от авиахимической обработки посевов.

В ассортименте азотных и фосфорных удобрений появится мочевина, содержащая 46 проц. азота; двойной суперфосфат, содержащий до 48 проц. пятиокиси фосфора, сложные удобрения, богатые микроэлементами и т. д.

Каких-нибудь два года назад авиаторам приходилось убеждать руководителей хозяйств в пользе применения авиации для обработки посевов. Например, в 1958 году в нашей области лишь три совхоза пользовались авиацией. Но, как говорится, лиха беда начало. В прошлом году к услугам авиации обратилось больше 20 хозяйств. На этот год договоры с нами заключили уже около 50 колхозов и совхозов.

В прошлом году в совхозе «Черкасовский» с воздуха подкормили минеральными удобрениями 1480 га посевов, сорняки были таким же способом уничтожены на 880 гектарах. В совхозе увидели, какую пользу им приносит применение авиации, и в этом году решили обработать с воздуха 5000 гектаров посевов.

В совхозе «Салаирский» гербицидами с добавлением аммиачной селитры было обработано с воздуха около 1000 га посевов зерновых и кукурузы. Полынь, осот и другие сорняки погибли. Поля стали чистыми. Урожай зерновых на полях, обработанных таким путем, оказался выше на три с лишним центнера с га.

Можно привести много примеров, говорящих о том, что авиахимическая обработка сельскохозяйственных культур неизменно дает большую прибавку урожая при сравнительно небольших затратах средств.

И хочется, чтобы все это поняли, больше обращались за помощью к авиации в борьбе за высокий урожай второго года семилетки.

А. МОЛЧАНОВ,
командир вертолета «МИ-4».

Выставка графики и плаката

В картинной галерее краеведческого музея Сталинска открылась выставка автолитографии, линогравюры, офорта и агитплаката. Организована она оргкомитетом Союза художников РСФСР и отделом выставок художественного фонда республики. Представлены на ней произведения художников Москвы.

Посетители выставки с интересом рассматривают искусно выполненный И. Соколовым интерьер «Кабинет Ленина в Горках», портреты деятелей искусства, созданные Г. Верейским, автолитографии А. Кокорина. Неподдельный интерес вызывают работы В. Ветрогонского, посвященные жизни металлургического предприятия.

В отделе, где выставлены агитплакаты, особенно оживленно. Здесь около 50 произведений. Некоторые из них посетители уже видели в витринах магазинов, на улицах. Но сейчас, агитплакаты, собранные вместе, создают яркую картину деятельности художников, развивающих традиции «Окон РОСТА». Плакаты бичуют врагов нашей Родины, поджигателей войны, реваншистов, колонизаторов. Достается и тем, кто мешает в нашей стране быстрейшему продвижению к коммунизму — пьяницам, хулиганам, лентяям, стилягам. Выставка пробудет в Сталинске до 3 мая.

(Корр. «Кузбасса»).

Первый день—четыре победы

В Кемерове идут зональные соревнования по боксу на первенство РСФСР.

На ринг вызывается первая пара — боксеры наилегчайшего веса Владимир Булгаков (Кемеровская область) и Борис Долгин (Приморье).

С первых же секунд завязывается острая напряженная борьба. Более техничный кузбассовец два первых раунда переигрывает своего противника, но в третьем раунде очень агрессивный приморец добивается внушительного перевеса. Судьи присуждают победу Владимиру Булгакову.

На ринге — вторая пара: Владимир Новиков (Кемеровская область) и представитель Бурятии Валерий Халхаганов. Кузбассовец проиграл этот бой.

В первый день соревнований от нашей команды выступило пять боксеров. В отличном стиле победили своих соперников представители команды Кемеровской области Н. Захаров, Б. Смагин и В. Филатов. Все они закончили бои раньше срока. Им была присуждена победа за явным преимуществом. Бурными аплодисментами наградили зрители Бориса Смагина.

Грубый, силовой бой — зрелище далеко не привлекательное. Превращение бокса в драку уже давно осуждено в нашем советском спорте. К сожалению, в первый день зональных соревнований многие бои на ринге мало отличались от рукопашной драки. Особенно «блеснули» этим некоторые боксеры Алтайского края и Амурской области.

Неудачно дебютировали боксеры Новосибирска. Они потерпели поражение в четырех встречах. И только один новосибирец Владимир Абрамов добился убедительной победы в бою с Виктором Лахотько (Амурская область).

Соревнования продлятся еще два дня.

НА СНИМКЕ: на ринге Н. Матвеевский (Бурятская АССР) и В. Шиврин (Новосибирск). Победил Н. Матвеевский.

Впереди—новые успехи

На старт вызвали москвича Роберта Меркулова и Николая Шумина. Один из них абсолютный чемпион СССР, неоднократный призер первенства мира и Европы, закаленный спортивный боец, второй — молодой спортсмен.

Меркулов сразу же вырвался вперед, предлагая бурный темп. Николай замешкался, отстал, но уже через два круга начал догонять противника. Все меньше и меньше разрыв. И вот Шумин обходит Меркулова.

Последний круг. Впереди по-прежнему Шумин, но опытный боец не сдается, на последних метрах он все же обходит сибиряка.

Второе место в соревнованиях с сильнейшими скороходами страны — неплохое достижение!

Спортивная биография Николая началась совсем недавно. Лет 10 назад. На обычных городских соревнованиях школьников. До этого юноша просто катался на коньках, а тут впервые участвовал в официальных соревнованиях. Наверно, поэтому первое место в забеге на 500 метров было совсем неожиданным даже для самого чемпиона.

Способным юношей заинтересовался тренер детской спортивной школы Василий Моргунов.

Зимой 1955 года на зональных соревнованиях Сибири и Дальнего Востока Шумин выполнил норматив 1-го спортивного разряда.

Николай хотел стать мастером. Ежедневные тренировки, упорная борьба за доли секунды делали свое дело. Результаты на ледяной дорожке постепенно улучшались. Настойчиво и терпеливо тренировал молодого спортсмена его новый тренер — Григорий Андреевич Пономаренко.

С каждым днем Николай все увереннее чувствует себя на ледяной дорожке. Вскоре он становится чемпионом ЦС общества «Буревестник».

Зимой 1957 года Николаю Шумину было присвоено звание мастера спорта СССР. В этом же году Николай стал горным инженером. Дипломный проект был защищен с отличием.

Все эти годы Шумин успешно отстаивает честь Кузбасса на республиканских и всесоюзных соревнованиях. Уже в этом году он выполнил олимпийский норматив и совсем недавно выступал за сборную команду РСФСР на международном матче со спортсменами Китая. Он занял первое место в забеге на 3000 метров и третье — в забеге на 500 метров.

Свое спортивное мастерство Николай Шумин передает теперь и другим молодым конькобежцам. Есть у Николая свои ученики и в институте «ВНИИГидроуголь», где он сейчас работает. Арвид Стафеев и Иван Ефремов показывают результаты, очень близкие к нормативам мастера спорта.

Еще много предстоит сделать в жизни способному спортсмену и инженеру Шумину. Впереди жаркие битвы на ледяных дорожках, поиски и дерзания в творческом труде.

А. КОНОВАЛЕНКО,
мастер спорта.

ШАХМАТЫ

Шахматный матч Ботвинник — Таль

В 17-й партии, игравшейся 26 апреля, после 41-го хода белых Ботвинник сдался.

Счет матча стал 10:7 в пользу Таля.

(ТАСС).

В. Скоторенко — чемпион Кузбасса

В Кемерове закончился чемпионат Кузбасса по шахматам. Первое место и звание чемпиона завоевал мастер спорта СССР кемеровчанин В. Скоторенко. В этом ответственном турнире он не проиграл ни одной партии и набрал 17,5 очка из 19 возможных.

На втором месте — прошлогодний чемпион Кузбасса кандидат в мастера А. Богданас (Кемерово). Он отстал от победителя на 3,5 очка.

Третьим призером чемпионата стал Г. Назаров (Сталинск). Он набрал 13,5 очка.

А. Наумов (Мариинск) занял четвертое место, кемеровчанин В. Кузнецов и спортсмен из Прокопьевска Г. Дудин разделили 5—6-е места.

На кубок великого шахматиста

В минувшее воскресенье в Кемеровском шахматном клубе состоялась отборочная встреча команд Алтайского края и Кемеровской области на кубок РСФСР имени М. И. Чигорина. Шахматисты Кузбасса одержали трудную победу со счетом 4,5:3,5.

Наша команда завоевала право выступать в полуфинале командного первенства республики, который будет проходить в г. Кемерове.

Подвиг милиционера С. М. Хамитова

10 апреля. Поздний воскресный вечер. Большинство гуляющих уже разошлось с Весенней и Советского проспекта, но возле булочной еще толпится кучка каких-то хулиганистых парней. Пристают к женщине-сторожу, хватают за ружье. Та отбивается. Подходит патруль милиции в штатской одежде. Парни бросаются наутек в разные стороны. Старший сержант милиции Хамитов бежит за одним из них во двор. Тот скрывается в подъезде. В это время Хамитова окликают сзади: «Товарищ! Вы за тем парнем? Я видел, он побежал на чердак. Пойдемте вместе. Я из штаба дружины». Хамитов кивает: сейчас. По узкой железной лесенке они лезут в темный люк чердака. Незнакомец сзади, с фонариком. Он светит, а Хамитов следит за лучом:

— Сюда, правее, еще правее!

Милиционер на секунду отвернулся от свого спутника. И вдруг — удар. Страшная боль обжигает горло. И сразу все меняется, как в кошмарном сне. Друг становится врагом, коварным и подлым. Молнией озаряет догадка: «Ему нужен пистолет». Бандит тянется к поясу, под пальто. Хамитов воспользовался приемом «самбо». Но вырвать нож не удается: от потери крови силы ослабли. И вот на пустынном чердаке завязывается долгая, беспримерная схватка. С одной стороны — здоровый, вооруженный бандит. Он сполна воспользовался преимуществом своего предательского нападения. Ему нужен пистолет, чтобы снова по-волчьи бродить по улицам наших городов, грабить и убивать советских людей. И тюрьма, в которой он дважды до этого побывал, ничему не научила его. Против него стоит израненный, истекающий кровью человек. Он бьется не только за свою жизнь. Он защищает десятки незнакомых, но родных ему людей, все то светлое, чем он жил свои двадцать восемь лет. Невероятным усилием Хамитов поворачивается на живот, вытаскивает пистолет из кобуры. На чердаке звучат выстрелы. Бандит падает. Сразу спадает напряжение схватки, наступает беспамятство. Переборов слабость, милиционер выползает с чердака, спускается на первый этаж, пытается свистком вызвать постового, но не может. Прохожие делают это за него.

Собрав последние силы, Хамитов отдает револьвер милиционеру: «Осторожно, он заряжен». Последние впечатления — треск мотоцикла, потом вой сирены «скорой помощи», Хамитов теряет сознание.

Двое суток боролись врачи за жизнь этого отважного человека. Рана была очень серьезной — ножом задета сонная артерия. Люди поражались, как он мог в таком состоянии не только остаться в живых и победить бандита, но и спуститься с чердака на первый этаж? Упорство врачей 3-й городской больницы, мастерство хирурга Чикова и здоровый, крепкий организм самого Хамитова победили. Сейчас он выздоравливает и надеется в скором времени снова взяться за свое трудное, опасное и благородное дело.

Здоровья вам и счастья, Селимгарей Мингалимович! Вы его заслуживаете!

А. НИКИТИН.

СОБРАЛИСЬ МОЛОДЫЕ АКТЕРЫ

Недавно в помещении Кемеровского драматического театра проходило интересное совещание, посвященное смотру молодых артистических сил Кемеровского, Прокопьевского, Томского и Новосибирского драмтеатров.

С небольшим докладом перед собравшимися выступил главный режиссер Кемеровского драмтеатра заслуженный артист РСФСР А. Я. Волгин. Он подробно охарактеризовал работу молодых актеров театра им. Луначарского — З. Антоновой, Г. Шапина, Л. Гаврилова и Л. Терновой.

Многие выступающие горячо и взволнованно говорили о воспитании молодых артистов в творческом коллективе, о высокой требовательности нашего зрителя к работникам сцены.

Отмечалось неблагополучное положение с воспитанием артистической молодежи в Сталинском драматическом театре, в коллективе которого нет сейчас ни одного актера моложе тридцати лет.

На совещании с оценкой творчества молодых актеров Кемеровского драмтеатра выступили и наши гости — режиссер Томского драматического театра П. Н. Дюмон, а также молодые артисты-новосибирцы А. Малышев, Л. Кареев и Н. Дзисько.

Погода

По сведениям гидрометбюро, сегодня днем по области ожидается облачная погода с прояснениями, по северным районам — слабые осадки. Утром местами туманы. Ветер северо-западный 3—7 метров в секунду. Температура по южным районам области 8—13, по остальным — 4—9 градусов тепла. В гор. Кемерове — облачно, с прояснениями, без существенных осадков. Ветер северо-западный 3—7 метров в секунду. Температура 4—6 градусов тепла.

Редактор Н. Я. ТРОИЦКИЙ.

СМОТРИТЕ НА ЭКРАНАХ КЕМЕРОВА И ОБЛАСТИ

НОВУЮ КИНОПОВЕСТЬ

Производство киностудии «Молдова-фильм», 1959 год.

в Театрах и КИНО

КИНОТЕАТР «МОСКВА». 1. **Мы в жизнь идем.** Новый художественный фильм **Иванна** (9, 10-55, 12-50, 2-45, 4-40, 6-35, 8-30, 10-25). 2. **Пионерия № 1** Новый художественный фильм **Только женщина** (9-30, 1-50 — для детей; 11-40, 4, 6-20, 8-25, 10-30). 3. **Сибирь на экране № 16.** Новый художественный фильм **Журавлиная песнь** (2-30 — для детей; 10-50, 4-20, 8-10, 10). **Молодая гвардия** — 2-я серия (9 — для детей; 12-40, 6-30).

КИНОТЕАТР «МЕТАЛЛУРГ». **Золотой дом** (10, 2 — для детей; 12, 4, 8). **Киевлянка** — 1-я серия (6, 10).

КИНОТЕАТР «ОКТЯБРЬ». **Орел** (10-30, 2-30 — для детей; 6-20, 10-10). **Часы остановились в полночь** (12-30, 4-30, 8-20).

КИНОТЕАТР «КОМСОМОЛЕЦ». **Старик Хоттабыч** (10, 2 — для детей). **Отверженные** — 1-я серия (12, 4, 6, 8, 10).

КИНОТЕАТР «ХИМИК». **Первопечатник Иван Федоров** (3 — для детей). **Моряк сходит на берег** (5, 7, 9 — дети до 16 лет не допускаются).

Телевидение

1. Ответы на вопросы телезрителей (19-00).
2. Спортивная передача (19-10).
3. Художественный фильм «Чолпон — утренняя звезда» (20-30).

Редакции газеты «Кузбасс» срочно ТРЕБУЕТСЯ **квалифицированная машинистка.**

Шушенский сельскохозяйственный техникум имени В. И. Ленина

объявляет прием учащихся

на 1960-й учебный год на очное и заочное отделения:

Агрономическое (очное — на базе 7 классов, заочное —на базе 7—10 классов).

2. Механизации сельского хозяйства (очное — на базе 7 кл., заочное — 7—10 кл.).

3. Зооветеринарное (очное и заочное — на базе 7—10 кл.).

Срок обучения на очном отделении с образованием 7 кл. —4 года 6 мес.; с образованием 10 кл. — 3 года. На заочном отделении с образованием 7 кл. — 5 лет; с образованием 10 кл. — 3 года.

Условия поступления общие для всех техникумов.

Техникум обеспечивает общежитием и постельными принадлежностями.

Прием заявлений на очное отделение до 1 августа, на заочное до 15 декабря 1960 года.

При техникуме организуются подготовительные курсы с 1 мая, 1 июня и 1 июля. Стоимость обучения на подготовительных курсах 100 руб.

Заявления и документы направлять по адресу: с. Шушенское Красноярского края.

ТРЕБУЮТСЯ:

ТРЕСТУ «К У З БАССМОНТАЖАВТОМАТИКА» — главный бухгалтер, начальник отдела материально-технического снабжения, опытные инженеры и техники, знакомые с автоматизацией производственных процессов различных отраслей промышленности.

Обращаться: г. Кемерово, Рудничный район, ул. Игарская, 3.

ТРЕСТУ СТОЛОВЫХ И РЕСТОРАНОВ — срочно **прораб, лоточницы и повара.**

Обращаться: г. Кемерово, улица Красная, 7, в отдел кадров.

ОБЛПСИХОБОЛЬНИЦЕ — квалифицированные медсестры и санитары (мужчины)

Адрес больницы: г. Кемерово, ул. Красная, 16.

СТАЛИНСКОМУ АЭРОПОРТУ срочно на постоянную работу — **авиатехники, авиамеханики.**

Обращаться: г. Сталинск, пос. Абагур, аэропорт, с 9 до 17 часов ежедневно, кроме воскресенья.

ПЕРВОЙ ГРУЗОВОЙ АТК — начальник снабжения, знающий автоделе.

Обращаться: г. Кемерово, улица 2-я Камышинская, 2.

ЛЕНИНСКОМУ ШАХТОСТРОЙУПРАВЛЕНИЮ № 2 — каменщики, плотники, бетонщики, арматурщики, землекопы, кровельщики, и на спрыйучастки — **линейные работники.** Общежитием рабочие обеспечиваются.

Обращаться: г. Белово, Н. Городок, Ленинское ШСУ № 2.

ВНИМАНИЮ
руководителей промышленных и сельскохозяйственных предприятий, организаций, учреждений, жилуправлений и всех граждан!

С наступлением весенне-летнего периода возрастает опасность возникновения пожаров.

ВО ИЗБЕЖАНИЕ ПОЖАРОВ НЕОБХОДИМО:

ПРОИЗВЕСТИ ОЧИСТКУ ТЕРРИТОРИИ производственных об'ектов, строительных площадок, складов, лесобирж, животноводческих помещений и жилых домов от производственных отходов, щепы, соломы и другого сгораемого мусора;

ПРИВЕСТИ В ИСПРАВНОЕ СОСТОЯНИЕ имеющиеся средства пожаротушения и содержать в полной готовности на случай пожара. Около сгораемых строений установить бочки с водой;

НЕ РАЗВОДИТЬ КОСТРОВ и не устраивать кухонных очагов вблизи строений;

НЕ ОСТАВЛЯТЬ БЕЗ ПРИСМОТРА МАЛОЛЕТНИХ ДЕТЕЙ, не допускать, чтобы дети играли с огнем;

В соответствии с решением Кемеровского облисполкома № 304 от 7 апреля 1960 года **с 25 апреля в каждом сельском населенном пункте должно быть установлено круглосуточное дежурство членов добровольных пожарных дружин и населения.**

ГРАЖДАНЕ! СОБЛЮДАЙТЕ ОСТОРОЖНОСТЬ В ОБРАЩЕНИИ С ОГНЕМ. ВЫПОЛНЯЙТЕ ПРАВИЛА ПОЖАРНОЙ БЕЗОПАСНОСТИ.

Управление пожарной охраны.

АДРЕС РЕДАКЦИИ И ИЗДАТЕЛЬСТВА: г. Кемерово, ул. Трудовая, 64. **ТЕЛЕФОНЫ:** редактора 2-24, заместителей редактора 8-05 и 8-63, секретаря 2-53, секретариата 4-85, отделов редакции: партийной жизни 8-63, отдела пропаганды 17-28, советского строительства 15-67, угольного 1-21, промышленности и транспорта 2-37, сельскохозяйственного 4-57, отдела культуры и быта 15-36, информации 14-21, отдела писем 11-52, отдела об'явлений 6-83, ночной прием информации 14-21, технического секретаря 2-я города, 2-78, бухгалтерии 6-83, директора типографии 3-96.

ОП11472. Типография «Кузбасс» облполиграфиздата. Тираж 130.000. Заказ № 2956.