802525

Пролетарии всех стран, соединяйтесь!

КУЗБАСС

ОРГАН КЕМЕРОВСКОГО ОБЛАСТНОГО И ГОРОДСКОГО КОМИТЕТОВ КПСС, ОБЛАСТНОГО И ГОРОДСКОГО СОВЕТОВ ДЕПУТАТОВ ТРУДЯЩИХСЯ

Год издания 38-й. № 91 (9611) | Четверг, 16 апреля 1959 г. | Цена 20 коп.

Трудящиеся Советского Союза! Боритесь за выполнение и перевыполнение семилетки каждым предприятием и стройкой, каждым колхозом и совхозом! Успешное выполнение семилетки—залог дальнейшего повышения материального благосостояния и культурного уровня народа!

(Из Призывов ЦК КПСС к 1 Мая 1959 года).

Рационализаторы—активные борцы за технический прогресс

НА КАКОМ БЫ участке производства ни стоял советский человек, он всегда ищет пути дальнейшего повышения производительности труда, увеличения выпуска, снижения себестоимости и улучшения качества продукции, постоянно совершенствует технику. Творческий труд рождает среди рабочих, специалистов сотни и тысячи талантливых рационализаторов и изобретателей. Они идут в авангарде борьбы за технический прогресс, за претворение в жизнь исторических решений XXI с'езда КПСС.

Народные умельцы окружены у нас заботой, вниманием со стороны партии и правительства, работа новаторов материально поощряется. Только на предприятиях нашей области в прошлом году авторам рационализаторских предложений и изобретений было выплачено 6.240 тысяч рублей вознаграждений, миллионы рублей затрачены на практическое осуществление их новшеств.

Важным шагом в развитии творческой мысли трудящихся явилось создание Всесоюзного общества изобретателей и рационализаторов, которое призвано широко привлекать рабочих, инженерно-технических работников и служащих к активному участию в совершенствовании производства, осуществлять общественный контроль за внедрением предложений, оказывать действенную помощь новаторам. На предприятиях и стройках Кузбасса создано 605 первичных организаций общества, об'единяющих свыше 26 тысяч рационализаторов и изобретателей.

С особой силой развернулось движение рационализаторов и изобретателей после XXI с'езда КПСС. Следуя примеру новаторов завода «Каучук», рационализаторы и изобретатели Кемеровского анилино-красочного завода взяли обязательство внести в фонд имени семилетки не менее 21 миллиона рублей экономии от внедрения предложений. Их патриотическая инициатива была одобрена областным комитетом партии, поддержана на всех предприятиях и стройках нашего экономического района.

На многих шахтах, заводах и стройках Кузбасса накоплен хороший опыт руководства рационализаторским движением. На Кемеровском коксохимическом заводе регулярно созываются конференции и совещания новаторов, на которых обсуждаются жизненно важные вопросы предприятия. Работа рационализаторов рассматривается на расширенных заседаниях завкома, освещается в многотиражной газете. Здесь практикуют выставки достижений рационализаторов, с новаторами советуются по вопросам расшивки наиболее «узких мест», об'являются целевые конкурсы. И не удивительно, что здесь творческая жизнь бьет ключом. Рационализаторы Ф. М. Паненко, П. Я. Калякин, Н. Г. Сычев и Г. П. Богачев недавно предложили механизм непрерывной загрузки пековых печей. Он уже действует и помогает удлинить срок службы агрегатов, облегчил труд рабочих. Изобретатель Б. К. Кретов за 5 лет внес около 100 предложений, внедрение которых в производство сэкономило 1.400 тысяч рублей.

Правильно поступают на тех предприятиях, где создают комплексные бригады новаторов. Коллективный творческий труд позволяет глубже изучить слабые и сильные стороны производства, вскрыть огромные резервы. На заводах химической промышленности Кузбасса работает более 20 комплексных бригад, об'единяющих около 100 активных рационализаторов и изобретателей. Комплексная бригада в составе тт. Высотского, Курбангалеева, Климовицкого, Махно и других разработала и внедрила в производство новую технологию получения этилена, что позволило заводу экономить по 1,2 миллиона рублей в год.

Как бы ни была высока активность новаторов, какое бы упорство они ни проявляли — им постоянно нужны забота и внимание руководителей предприятий, общественных организаций. Ничто так не бьет по рукам рационализаторов, как косность, бюрократизм, волокита с внедрением предложений. А надо сказать, у нас новаторы зачастую еще сталкиваются с большими трудностями, тратят немало времени и усилий, чтобы довести свое новшество до конца. В 1953 году механик погрузки шахты «Красный углекоп» К. И. Самойлов и мастер механического цеха А. В. Коновалов сконструировали оригинальное приспособление для бурения шпуров электросверлом «ЭКБ-2 м» с промывкой. Технический совет треста «Сталинуголь» одобрил их новшество, назначил сроки его исполнения. Однако решение техсовета не было выполнено. Через четыре года авторы вторично подают это предложение. Техсовет снова принимает решение — до 1 августа 1957 года закончить изготовление приспособления. Но в результате бесконтрольности, бюрократизма и это решение осталось на бумаге, хотя на некоторых других шахтах комбината такой метод работы давно применяется. Подобная участь постигла и новшество рационализатора Анжерского машзавода т. Шмелева, предложившего новую конструкцию звездочки к цепному приводу «СКР-11» и «СКП-20», принятое еще в марте 1956 года. Почему с такими фактами мирятся партийные организации, почему они не призывают к порядку бюрократов и волокитчиков? Не всегда на высоте положения стоят и профсоюзные органы, призванные направлять работу низовых советов общества рационализаторов и изобретателей, отстаивать интересы новаторов.

На многих наших предприятиях творческий труд рационализаторов и изобретателей только потому бывает малоэффективным, что их новшества из-за слабости экспериментальной базы, отсутствия нужных материалов не доводятся до конца. Чтобы в корне поправить дела с этим, нужно создать на предприятиях и стройках экспериментальные бригады, участки, цехи, укрепить БРИЗы квалифицированными, освобожденными от другой работы специалистами.

Интересы дела требуют, чтобы работники отраслевых управлений и функциональных отделов совнархоза не фиксировали имеющиеся на том или другом предприятии недостатки в рационализации и изобретательстве, а активно вмешивались в творческую работу, помогали производственникам в решении проблемных вопросов, чутко относились к внедрению ценных новшеств.

Всенародная борьба за выполнение семилетки началась. И она будет вестись тем успешнее, чем больше трудящихся встанут в ряды рационализаторов и изобретателей — лучших людей нашей промышленности, ее золотого фонда. В первомайских Призывах ЦК КПСС говорится: «СЛАВА ПЕРЕДОВИКАМ И НОВАТОРАМ ПРОИЗВОДСТВА, ИДУЩИМ В ПЕРВЫХ РЯДАХ СТРОИТЕЛЕЙ КОММУНИЗМА!».

Партийные, профсоюзные и комсомольские организации, хозяйственные руководители призваны всячески поддерживать творческую мысль рабочих и специалистов, убрать с дороги новаторов все преграды, направить гнев общественности против любителей волокиты, против тех, кто ставит палки в колеса борцам за технический прогресс. Необходимо усилить пропаганду опыта новаторов, активизировать работу областного и низовых советов общества рационализаторов и изобретателей, поддерживать их инициативу, помогать им в работе.

Агрономы обмениваются мнениями

Четырнадцатого апреля в Большом зале заседаний обкома КПСС состоялось совещание агрономов колхозов, совхозов и районных инспекций по сельскому хозяйству. Участники совещания заслушали доклад секретаря обкома партии т. Гузенко П. В. о задачах агрономов в борьбе за выполнение обязательств, принятых тружениками села на 1959 год.

В обсуждении вопросов, поднятых в докладе, приняло участие 15 человек. Это был оживленный деловой обмен мнениями специалистов сельского хозяйства. С большим вниманием было выслушано сообщение агронома колхоза им. Калинина Яшкинского района А. М. Денисовой. Она рассказала о том, какое большое влияние на рост урожайности в колхозе оказали наведение порядка в землепользовании, освоение севооборотов. Если до освоения севооборота артель получала урожайность ниже среднерайонной на 1—2 центнера с гектара, то после освоения севооборота и применения рационального агротехнического комплекса урожайность стала превышать среднерайонную на четыре и более центнеров с га.

Главный агроном совхоза «Заря» Промышленновского района А. А. Бондарев поделился опытом выращивания высоких урожаев бобовых трав и ведения семеноводства этих культур. О достижениях полеводов и механизаторов в борьбе за устойчивые высокие урожаи рассказал агроном колхоза «Победа» Ленинск-Кузнецкого района А. В. Мальцев.

Много полезного узнали о передовых приемах выращивания высокого урожая кукурузы участники совещания из выступлений агрономов М. В. Беловой (сельхозартель «Заря» Юргинского района), В. К. Митяева («Ударник полей») и других. Все они подчеркивали, что наилучших успехов добиваются там, где для возделывания кукурузы создают комплексные механизированные звенья.

Многие агрономы — в частности Е. Ф. Колбухова (колхоз им. Ильича Беловского района), И. М. Ермачков из артели им. Калинина Топкинского района и другие — вскрыли ряд серьезных недостатков в ведении земледелия и внесли конкретные предложения по их устранению.

На совещании выступили также главный инспектор по растениеводству облсельхозуправления К. М. Пиневич, заместитель директора Государственной опытной сельскохозяйственной станции А. А. Адамович.

Первый секретарь обкома КПСС С. М. Пилипец выразил в своем выступлении удовлетворение ходом обмена мнениями участников совещания, подчеркнул важность задач, стоящих перед агрономами, и высказал уверенность, что агрономы с честью выполнят эти задачи.

15 апреля на специальном полигоне с агрономами были проведены практические задачи по посадке кукурузы квадратно-гнездовым способом.

В БОЛЬШОМ КРЕМЛЕВСКОМ ДВОРЦЕ

На сессии Верховного Совета РСФСР

14 апреля посланцы народов Российской Федерации — депутаты Верховного Совета РСФСР заполнили Большой Кремлевский дворец. Здесь приступила к работе первая сессия Верховного Совета РСФСР пятого созыва.

В 10 часов утра в правительственных ложах появляются товарищи **А. Б. Аристов, Л. И. Брежнев, Н. Г. Игнатов, А. И. Кириченко, Ф. Р. Козлов, О. В. Куусинен, Н. А. Мухитдинов, М. А. Суслов, Е. А. Фурцева, Н. М. Шверник, П. Н. Поспелов, А. П. Кириленко, А. Н. Косыгин, Д. С. Полянский.** Депутаты и гости встречают их бурными, продолжительными аплодисментами. Все встают.

Сессию открывает один из старейших депутатов академик **К. М. Быков.**

Состоявшиеся 1 марта выборы в Верховный Совет РСФСР, Верховные Советы автономных республик и местные Советы депутатов трудящихся, говорит он, прошли в обстановке огромного политического и трудового под'ема, вызванного историческими решениями XXI с'езда Коммунистической партии. Первая сессия Верховного Совета РСФСР пятого созыва начинает свою работу в знаменательное время. Наша страна вступила в новый исторический период своего развития, в период развернутого строительства коммунистического общества. Мы, депутаты Верховного Совета Российской Федерации, говорит в заключение К. М. Быков, с честью оправдаем доверие народа, отдадим все наши силы, знания и опыт делу построения коммунизма, будем служить нашему народу так, как этому учил великий Ленин, как учит нас родная Коммунистическая партия.

Депутат К. М. Быков об'являет первую сессию Верховного Совета РСФСР пятого созыва открытой.

По поручению Совета старейшин депутат **Г. И. Попов** предлагает избрать Председателем Верховного Совета РСФСР депутата В. И. Прохорова — секретаря ВЦСПС. Сессия единогласно принимает это предложение.

Заседание продолжается под председательством **В. И. Прохорова.** Избираются восемь заместителей Председателя Верховного Совета — депутаты **К. М. Быков, Г. К. Камалеев, В. Н. Корнеев, А. П. Мамонтова, В. С. Мокринский, Ф. Я. Низамова, С. Т. Пузиков, Ш. М. Шамхалов.**

Принимается следующий порядок дня работы сессии:

1. Выборы Мандатной комиссии Верховного Совета РСФСР.

2. Избрание постоянных комиссий Верховного Совета РСФСР.

3. Об укреплении связи школы с жизнью и дальнейшем развитии системы народного образования в РСФСР.

4. Утверждение Указов Президиума Верховного Совета РСФСР.

5. Избрание Президиума Верховного Совета РСФСР.

6. Образование правительства РСФСР—Совета Министров РСФСР.

Сессия единогласно избирает Мандатную комиссию в составе 15 человек. Председателем комиссии избран депутат **А. С. Трофимов.**

Затем избираются постоянные комиссии Верховного Совета РСФСР. Это Комиссия законодательных предположений, состоящая из 15 человек, председатель — депутат **В. И. Крестьянинов;** Бюджетная комиссия из 31 человека, председатель — депутат **А. С. Борисенко;** Комиссия по иностранным делам в составе 11 человек, председатель — депутат **П. Н. Поспелов;** Комиссия по промышленности и транспорту в составе 25 человек, председатель—депутат **А. И. Шибаев;** Комиссия по сельскому хозяйству в составе 25 человек, председатель — депутат **В. А. Карлов;** Комиссия по народному образованию и культуре в составе 25 человек, председатель—депутат **А. Т. Гнедов;** Комиссия по здравоохранению и социальному обеспечению из 25 человек, председатель — депутат **А. П. Бурдакова.**

После избрания постоянных комиссий сессия переходит к обсуждению следующего вопроса повестки дня — «Об укреплении связи школы с жизнью и дальнейшем развитии системы народного образования в РСФСР».

По этому вопросу заслушиваются три доклада: «О перестройке общего среднего образования», «О профессионально-техническом образовании», «О высшем и среднем специальном образовании».

☆ ☆ ☆

Слово для доклада «О перестройке общего среднего образования в РСФСР» предоставляется министру просвещения республики **Е. И. Афанасенко.**

В целях успешного выполнения советской школой задач обучения и воспитания подрастающего поколения в новых исторических условиях, говорит министр, Центральный Комитет Коммунистической партии Советского Союза разработал программу дальнейшего развития системы народного образования в нашей стране. Сущность этой программы и конкретные пути перестройки советской школы, как известно, были изложены в выступлении товарища Н. С. Хрущева на XIII с'езде ВЛКСМ, в его записке Президиуму ЦК КПСС и в тезисах ЦК КПСС и Совета Министров СССР «Об укреплении связи школы с жизнью и о дальнейшем развитии системы народного образования в стране».

Состоявшаяся в конце прошлого года сессия Верховного Совета СССР полностью одобрила эти тезисы и приняла соответствующий закон, во исполнение которого составлен сводный план перестройки школьного образования в Российской Федерации. Планом предусматривается, что существующие в настоящее время семилетние школы в течение ближайших трех лет, начиная с будущего учебного года, будут реорганизованы в восьмилетние, за исключением мелких семилетних школ, которые не имеют и не будут иметь необходимых контингентов учащихся и должны быть преобразованы в начальные школы. Часть средних школ в городах и крупных районных центрах также будет постепенно реорганизована в восьмилетние школы. Существующие начальные школы сохраняются в составе 1—4-х классов.

Значительно должны возрасти за это время контингенты учащихся. В 1965—66 учебном году в 1—4-х классах будет обучаться 10.407,3 тысячи учащихся, а в 5—8-х классах — 9.651,7 тысячи учащихся.

Начиная с 1959—60 учебного года в течение 3—5 лет старшие классы существующих десятилетних школ необходимо будет преобразовать в различные типы городских и сельских средних общеобразовательных школ. Сеть всех школ второго этапа в 1965—66 учебном году составит 21.793 против 19.024 в этом году, а количество учащихся 9—11-х классов в них будет равно 4.643,8 тысячи против 2.252,1 тысячи в нынешних 8—10-х классах.

Особенно широкое развитие в текущем семилетии получат вечерние (сменные) средние общеобразовательные школы. В них будут получать образование миллионы молодых людей, работающих на производстве. Этим школам принадлежит очень важная роль в деле дальнейшего повышения культурно-технического уровня рабочего класса и колхозного крестьянства. К 1965—66 учебному году сеть вечерних (сменных) средних школ в городах и рабочих поселках предполагается довести до 5718, а число учащихся в них — до 1889 тысяч. В сельской местности в 1965—66 учебном году будет 5798 вечерних (сменных, сезонных, заочных) средних школ с числом учащихся в 741,2 тысячи.

Большим стимулом для получения работающей молодежью полного среднего образования будет иметь решение правительства об установлении для успешно обучающихся без отрыва от производства сокращенного рабочего дня или сокращенной рабочей недели.

С будущего года начнется преобразование сети средних десятилетних школ (их старших классов) в средние общеобразовательные трудовые политехнические школы с производственным обучением. Эту реорганизацию предполагается осуществить в течение четырех лет.

При перестройке системы школьного образования большое развитие должны получить школы-интернаты, завоевавшие всеобщее признание у населения. В зависимости от местных условий школы-интернаты могут организовываться как по типу восьмилетних школ, так и по типу средних школ с производственным обучением. К 1965 году количество воспитанников в школах-интернатах республики должно составить 1350 тысяч человек.

Широкое распространение в городах и крупных населенных пунктах должны получить также восьмилетние школы продленного дня, которые станут играть большую роль в осуществлении всеобщего восьмилетнего обучения и в оказании помощи семье в воспитании детей.

Министерством просвещения РСФСР разработаны проекты положений всех типов школ и проекты учебных планов и программ. В настоящее время эти документы широко обсуждаются среди учительства и общественности.

Проекты учебных планов и программ для всех типов новых школ, подчеркивает министр, не только не допускают снижения достигнутого в настоящее время уровня среднего образования, а, напротив, повышают его.

Существенные изменения должны произойти в организации и методах учебной и воспитательной работы. Школа должна прививать своим учащимся любовь к знаниям, к труду, уважение к людям труда, формировать у учащихся коммунистическое мировоззрение и коммунистическую нравственность, прививать навыки культурного поведения и воспитывать их в духе беззаветной преданности партии, Родине и народу, в духе пролетарского интернационализма.

Министр напоминает далее, что Российская Федерация — многонациональная республика. Обучение в ее школах ведется на 46 языках. Поэтому особое внимание при перестройке народного образования, говорит он, уделяется национальным школам. В основу учебных планов общеобразовательных национальных школ должны быть положены учебные планы соответствующих типов школ с русским языком обучения. При этом каждой автономной республике и области должно быть предоставлено право, исходя из национальных особенностей, вносить в учебные планы те или иные изменения.

Осуществление Закона о перестройке школы обязывает нас коренным образом улучшить подготовку учительских кадров в педагогических институтах и университетах. Причем в педагогических институтах впредь должна осуществляться подготовка учительских кадров не только для 5—11-х классов, но и для 1—4-х классов. Подготовка учителей по предметам профессионально-технического обучения будет организована на вновь создаваемых в педагогических институтах индустриально-педагогических и агропедагогических факультетах. Серьезная работа должна быть проведена и по повышению квалификации учителей.

Министр останавливается на вопросах, связанных с укреплением учебно-материальной базы школ. В предстоящем семилетии на школьное строительство предусматривается израсходовать 11 миллиардов 128 миллионов рублей с вводом в действие 2794 тысяч ученических мест.

Осуществление перестройки школы потребует коренного улучшения руководства делом народного образования как со стороны Министерства просвещения РСФСР, так и со стороны его органов на местах. Наша задача состоит в том, говорит тов. Афанасенко, чтобы быстрее преодолеть все имеющиеся недостатки и поднять работу Министерства и его местных органов на уровень новых задач, поставленных партией и правительством.

☆ ☆ ☆

После этого с докладом «О профессионально-техническом образовании в РСФСР» выступает заместитель начальника Главного управления трудовых резервов при Совете Министров СССР **А. Ф. Бордадын.**

Чтобы выполнить грандиозную программу освоения новых районов с богатейшими природными ресурсами, построить и ввести в эксплуатацию большое количество фабрик, заводов, шахт, электростанций и других предприятий, а также обеспечить дальнейший рост сельскохозяйственного производства, говорит докладчик, потребуется значительное число новых рабочих.

Исходя из этого, говорит далее А. Ф. Бордадын, в рассматриваемом на сессии проекте Закона отмечается необходимость широкого развития подготовки рабочих и тружеников сельского хозяйства высокой квалификации в профессионально-технических учебных заведениях, а также улучшения качества обучения рабочих непосредственно на производстве.

По предложениям краевых и областных организаций РСФСР намечается принять в 1959—1965 годах в профессиональные учебные заведения трудовых резервов, находящиеся на территории республики, свыше 4580 тысяч человек, или на 1.907 тысяч человек больше, чем за семь предыдущих лет. Это потребует значительного расширения сети учебных заведений трудовых резервов. За семилетие должно быть вновь открыто в республике около 970 новых профессионально-технических училищ с контингентом учащихся 350 тысяч человек. Высокими темпами должно развиваться профессионально-техническое образование в восточных и северных районах страны.

Докладчик отмечает, что существующие в настоящее время различные формы подготовки рабочих кадров еще отстают от возросших запросов народного хозяйства, и подробно рассказывает о профессионально-технических училищах, которые являются стационарными учебными заведениями, специально предназначенными для систематической подготовки квалифицированных рабочих.

Сейчас разрабатывается проект Положения о городских и сельских профессионально-технических училищах. Уже составлен план издания на 1960—1965 гг. учебников и учебных пособий около 2.000 наименований, выпуска 150 учебных фильмов.

В докладе много места отведено вопросам расширения производственной деятельности профессионально-технических учебных заведений трудовых резервов.

Дальнейшее увеличение об'ема производственной деятельности будет способствовать улучшению качества производственного обучения. В связи с ростом материального благосостояния трудящихся создается возможность заменить полное государственное обеспечение учащихся профессионально-технических училищ и ввести выплату ученической заработной платы. Полное государственное обеспечение будет сохранено лишь для учащихся-сирот, воспитанников детских домов и детей многодетных родителей.

Докладчик сообщает, что, по ориентировочным данным Госплана, за семилетку в Российской Федерации дополнительно потребуется около пяти с половиной миллионов рабочих, которым следует дать профессиональную подготовку. Преобразование действующих в РСФСР профессиональных учебных заведений предполагается закончить в 1963 году с тем, чтобы тщательно подготовить по каждому учебному заведению необходимую учебно-техническую базу. Часть действующих училищ и школ трудовых резервов необходимо сохранить до 1963 года, чтобы дать возможность молодежи, которая еще будет в эти годы оканчивать десятилетние общеобразовательные школы, поступать в технические училища, а подросткам, окончившим семилетнюю школу, поступать в ремесленные училища и школы ФЗО.

Подчеркивая, что важнейшей задачей городских и сельских профессионально-технических училищ является коммунистическое воспитание учащихся, докладчик говорит в связи с этим об огромной роли комсомола.

Далее А. Ф. Бордадын говорит, что широкое развитие профессионально-технического образования молодежи значительно увеличивает потребность в мастерах и преподавателях. Намечено расширить сеть техникумов трудовых резервов в РСФСР, до 33 — в 1965 году. Около 20 тысяч специалистов со средним образованием потребуется на должности мастеров производственного обучения. Понадобится также около 15 тысяч специалистов с высшим образованием для работы преподавателями специальных дисциплин.

Докладчик останавливается на том, что делается сейчас для улучшения подготовки рабочих непосредственно на производстве, об организации широкой сети вечерних профессионально-технических училищ, индивидуальном обучении, на краткосрочных курсах, отмечает исключительно большое значение планирования всего дела профессиональной подготовки и трудоустройства молодежи.

Многотысячный коллектив работников профессионального образования, говорит в заключение А. Ф. Бордадын, отдаст все свои силы, знания и опыт, чтобы с честью разрешить новые задачи в области профессионально-технического обучения и коммунистического воспитания поколения молодых рабочих, поставленные XXI с'ездом нашей славной Коммунистической партии.

☆ ☆ ☆

С докладом о высшем и среднем специальном образовании в РСФСР выступил первый заместитель министра высшего образования СССР **В. Н. Столетов.**

Российская Федерация, говорит докладчик, располагает разветвленной сетью высших и средних специальных учебных заведений. В республике сегодня действует 420 вузов, в которых насчитывается 1.333 тысячи студентов. В средних специальных учебных заведениях в настоящее время обучается 1.129 тысяч человек. В количественном отношении выпуски достигли уровней, удовлетворяющих современным требованиям жизни. Но структура выпусков по специальностям, отмечает докладчик, нуждается в повседневном совершенствовании. Путь совершенствования высшей и средней специальных школ указан в известных документах Центрального Комитета Коммунистической партии, единодушно одобренных XXI с'ездом партии.

Тов. В. Н. Столетов говорит о необходимости сочетания теоретической и практической деятельности. В борьбе за выполнение решений нашей партии коллективы студентов, профессоров и преподавателей стремятся как можно теснее связать собственную деятельность с жизнью фабрик, заводов, колхозов и совхозов. Ряд вузов создал факультеты, работающие непосредственно на предприятиях.

Кооперация коллективов предприятий и вузов существенно повлияет на состав студентов, на качество их подготовки, на научно-педагогическую деятельность высших учебных заведений, на развитие научной работы.

Создание факультетов на предприятиях будет подчинено строгому плану, с определенной целевой установкой: рационально, обоснованно разместить институты, факультеты высшего образования по территории республики так, чтобы они могли опереться на крупные, передовые в техническом отношении предприятия, и следует обеспечить каждый факультет высококвалифицированным профессорско-преподавательским составом.

В известной записке товарища Н. С. Хрущева в Президиум ЦК КПСС содержится предложение о создании заводов-втузов. Предложение вызвало большой интерес как в среде ученых, так и работников промышленности. Уже положено начало осуществлению предложения.

Докладчик говорит далее об организации обучения молодежи без отрыва от производства. В текущем учебном году из 1.333 тысяч студентов, занятых в вузах Российской Федерации, без отрыва от производства обучается 633,3 тысячи. В ближайшие годы этот контингент, как это предусматривают директивы партии и правительства, значительно возрастет. Вузы республики на обучение без отрыва от производства в 1957 году приняли 127 тысяч человек, а в 1959 году примут не менее 165—170 тысяч человек.

Первостепенное государственное значение приобретает задача совершенствования системы заочного и вечернего образования с целью существенного повышения качества подготовки специалистов. В настоящее время Министерство высшего образования СССР заканчивает разработку проекта новой организации сети заочного и вечернего образования. Вечерняя и заочная формы образования будут расти и развиваться в тесном единении с очными вузами.

Новая система организации высшего образования, говорит докладчик, обеспечивает наилучшие условия развития способностей советской молодежи и ее научного образования.

Министерство высшего образования СССР разработало графики учебного процесса по специальностям. Эти графики позволяют ясно представить, как сложится путь нашей молодежи, стремящейся получить высшее образование. Начиная с 1959/60 учебного года, первые курсы всех высших учебных заведений переводятся на новую систему обучения. Следовательно, на многих факультетах педагогический процесс будет организован на основе соединения обучения с производительным трудом.

Далее тов. Столетов останавливается на вопросах среднего специального образования.

Применительно к каждой группе однородных специальностей, говорит он, разработаны графики учебного процесса в средних специальных учебных заведениях. По большому ряду специальностей подготовка кадров будет вестись без отрыва от производства в течение всего срока обучения, путем вечернего и заочного образования. По ряду специальностей получит распространение такая организация учебного процесса, в котором периоды обучения без отрыва от производства чередуются с периодами обучения с отрывом от производства. По ряду специальностей подготовка молодых рабочих будет проводиться на основе сочетания теоретического обучения с практической работой в цехах, мастерских и хозяйствах учебных заведений, выпускающих товарную продукцию силами учащихся.

Повседневно пользуясь всепобеждающим марксистско-ленинским учением, заявил в заключение тов. Столетов, высшая школа давала и будет давать нашей Родине специалистов, целью жизни которых является последовательное осуществление на практике программы великой и непобедимой Коммунистической партии Советского Союза.

На этом утреннее заседание сессии закончилось.

(ТАСС).

РАДЯНСЬКА ДОНЕЧЧИНА

Орган Сталінського обласного і міського комітетів Комуністичної партії України та обласної Ради депутатів трудящих

МАССОВО-ПОЛИТИЧЕСКАЯ РАБОТА—ВАЖНЕЙШЕЕ ДЕЛО КАЖДОЙ ПАРТОРГАНИЗАЦИИ

Постановление ЦК КПСС «О состоянии и мерах улучшения массово-политической работы среди трудящихся Сталинской области» является важнейшим руководящим документом для всех партийных организаций. В постановлении обобщен положительный опыт работы по коммунистическому воспитанию трудящихся, вскрыты недостатки и промахи, поставлены конкретные задачи, вытекающие из решений XXI с'езда КПСС.

Материалы об опыте массово-политической работы, публикуемые на этой странице, подготовлены редакцией сталинской областной газеты «Радяньска Донеччина».

Принимая во внимание, что традиционное соревнование трудящихся Кузбасса и Донбасса должно в наступившей семилетке еще более окрепнуть, стать еще более массовым и действенным, редакция нашей газеты обращается ко всем партийным работникам, к рядовым коммунистам, агитаторам, комсомольским и профсоюзным активистам с просьбой рассказать о том положительном опыте работы по коммунистическому воспитанию трудящихся, о действенных формах и методах массово-политической работы, которые можно смело рекомендовать парторганизациям Всесоюзной Кочегарки.

Редакция областной газеты «Кузбасс» ждет ваших писем, товарищи!

„Артемовские вечера"

ПАРТИЙНАЯ организация Артемовского района проводит большую работу по укреплению дружбы рабочих и колхозников. После XXI с'езда КПСС здесь стали широко практиковаться вечера-встречи тружеников города и села под девизом «Семилетку выполнять нам вместе». Чаще всего они проводятся по субботам.

В один из таких субботних вечеров в село Красное в гости к колхозникам сельхозартели имени М. И. Калинина приехали рабочие Ясов-Ярского огнеупорного завода имени Орджоникидзе. Гости осмотрели хозяйство колхоза, побывали на фермах, в тракторной бригаде, в домах колхозников. Затем в сельском клубе состоялось об'единенное собрание хлеборобов и огнеупорщиков. С докладом о решениях исторического XXI с'езда КПСС и задачах рабочих завода в семилетке выступил директор завода тов. Кулик. Председатель колхоза тов. Брагинский рассказал о семилетнем плане артели, о том, как колхозники наметили выполнить его за четыре года. Потом рабочие Приходько, Прохоренко, Соболь, колхозницы Поповская, Хайминова и другие рассказали о том, что они сами и их товарищи по труду делают для претворения в жизнь заданий семилетки, вносили свои предложения по усилению взаимопомощи в труде.

После собрания участники художественной самодеятельности колхоза и завода общими силами дали в сельском клубе большой концерт.

Интересной оказалась встреча рабочих и колхозников, состоявшаяся во Дворце культуры энергетиков Мироновской ГЭС. Ознакомившись с семилетним планом артели «Родина», рабочие станции подписали с колхозниками договор на социалистическое соревнование и утвердили план взаимопомощи в работе.

Партийные организации Артемовска всемерно поддерживают и развивают эту хорошую дружбу рабочих и колхозников. Для раз'яснения задач семилетки в колхозы района направлены сейчас лучшие пропагандисты города. В то же время сельские пропагандисты, председатели колхозов, агрономы, передовики колхозного производства выступают с докладами и беседами на заводах и фабриках, в рабочих клубах и общежитиях. Проводятся также вечера-встречи членов бригад, которые в городе и на селе борются за звание коммунистических, встречи городских и сельских учителей, врачей, клубных и библиотечных работников. Вошли в практику обменные концерты коллективов городской и сельской художественной самодеятельности.

Отрадные результаты этой работы заметны уже сейчас. Когда рабочие узнали, например, что в колхозах района не хватает опытных механизаторов, сотни комсомольцев Часов-Яра и Артемовска обратились в горком комсомола с просьбой послать их на постоянную работу в деревню. По путевкам горкома комсомола в колхозные села едут сейчас молодые добровольцы —преимущественно выпускники средних школ. Там они трудятся в колхозных тракторных бригадах, в механизированных звеньях по выращиванию кукурузы, на животноводческих фермах.

С помощью промышленных предприятий колхозы района сейчас расширяют производство местных строительных материалов — гипсоблоков, кирпича, черепицы, извести, создают водоемы для выращивания рыбы, водоплавающей птицы и для орошения огородов.

Члены Артемовского городского Совета женщин помогли создать женсоветы в колхозах им. Карла Маркса, им. Ленина, им. Чапаева и других, где женщины-активистки взяли на себя многие заботы по улучшению сельского быта, организации детских учреждений, общественного питания и т. п.

Активная деятельность партийных организаций Артемовска по укреплению связей города и села еще больше роднит рабочих и крестьян, повышает у них чувство ответственности друг перед другом, перед партией и народом за выполнение величественных задач коммунистического строительства, начертанных XXI с'ездом КПСС.

Беседы. старых коммунистов

В Калининском районе гор. Сталино проживает много старых коммунистов — участников Великой Октябрьской социалистической революции и гражданской войны. Часто они посещают предприятия, школы, учреждения, где делятся воспоминаниями о героических делах донецкого пролетариата, о его борьбе за Советскую власть, за восстановление и под'ем промышленности.

Особенно дружны старые большевики с молодежью, проживающей в общежитиях. Для того, чтобы более активно влиять на воспитание молодежи, большевики-пенсионеры решили регулярно посещать общежития, которых насчитывается в районе более сорока. Они избрали из своей среды комиссию во главе с участником гражданской войны членом КПСС с 1917 года Иваном Петровичем Деревянко. Комиссия помогает подбирать темы бесед, добивается через хозяйственных руководителей, районный комитет партии устранения недостатков в бытовом обслуживании и культурном досуге молодежи.

После XXI с'езда КПСС старые коммунисты приняли активное участие в пропаганде его решений. С беседами о задачах коммунистического строительства выступают член КПСС с июня 1917 года Алексей Иосифович Урекин — участник XIV с'езда партии; член партии с 1907 года, участник гражданской войны Николай Антонович Колисниченко; один из организаторов Красной гвардии в Донбассе, член партии с 1917 года Дмитрий Федорович Сбежнев; в прошлом кронштадтский моряк, большевик с 40-летним стажем Тимофей Иванович Рыльский-Рыловников; один из первых донецких комсомольцев, член КПСС с 1920 года Михаил Петрович Чариков и многие другие.

Руководитель пришел на квартиру рабочего

ПРИСТУПАЯ к раз'яснению материалов XXI с'езда КПСС, Константиновская городская партийная организация решила использовать уже применявшуюся здесь ранее и оправдавшую себя форму — беседы руководящих работников в общежитиях и на квартирах. В непринужденной домашней обстановке легче завязывается разговор, люди охотнее задают вопросы.

Накануне была проведена большая подготовительная работа. Партийные организации заводов, железнодорожной станции, учреждений выделили и утвердили беседчиков, провели с ними инструктивные совещания. Ставилась задача: раз'яснить трудящимся смысл и значение принятых XXI с'ездом решений, рассказать о перспективах развития города, предприятий в семилетке, выяснить запросы и пожелания людей. Всего к этой работе было привлечено более 300 человек, причем каждый закреплялся за определенными общежитиями, домами.

Интересно прошла беседа директора завода «Автостекло» лауреата Сталинской премии Константина Тимофеевича Бондарева, который выступил перед жильцами молодежного общежития. Внимательно слушали юноши и девушки его рассказ о семилетке страны, о том, как возрастет в результате ее осуществления благосостояние народа. Потом посыпались вопросы. Их было очень много: и о том, как будет развиваться завод, и о том, как будет благоустраиваться город... Одновременно высказывались просьбы и пожелания. Девушки просили помочь приобрести для их общего пользования стиральную и швейную машины, установить на кухне холодильники для хранения пищи. Лаборантка Старцева сказала: «У нас в комнате все учатся, дайте еще один книжный шкаф!» А молодые рабочие убедительно просили построить во дворе гараж для мотоциклов: здесь 13 владельцев личных машин.

Начальник цеха стекольного завода А. Ф. Москвич проводил беседу в одном из домов заводского поселка. И пусть немного было людей на этой беседе — всего 10 человек, зато прошла она непринужденно и по-деловому. Обстоятельно рассказал руководитель цеха своим рабочим, членам их семей о с'езде, внимательно выслушал их вопросы и на многие тут же ответил. С беседами побывали на квартирах и в общежитиях и другие руководители: директора и главные инженеры заводов, начальники цехов, смен, партийные и профсоюзные работники.

По просьбам и замечаниям, поступившим в ходе проведения бесед, незамедлительно принимались необходимые меры. Тов. Бондарев, например, на второй день издал специальный приказ, в котором устанавливались сроки приобретения для общежития инвентаря, строительства гаража и т. д. Подобные распоряжения появились и на других предприятиях.

Многие предложения трудящихся требовали вмешательства городских и областных организаций. Такие предложения поступили в горком партии, и здесь, после их тщательного изучения и систематизации, были утверждены мероприятия, охватывающие около пятидесяти пунктов. Предусматривается, в частности, организация лекций по тем вопросам, к которым рабочие проявили особенный интерес. Намечено благоустройство улиц, строительство тротуаров, оборудование детских площадок во дворах больших домов, открытие нескольких магазинов и ларьков на окраинах города и многое другое.

После первых бесед горком партии созвал совещание руководящего актива, где были подведены итоги проделанного, вскрыты недостатки. Решено и в дальнейшем, примерно раз в месяц, проводить беседы на квартирах рабочих, раз'ясняя политику партии и правительства, текущие события и чутко откликаясь на запросы трудящихся.

Агитколлектив шахтоуправления № 8 «Ветка» — один из лучших в городе Сталино. Его члены регулярно проводят беседы с горняками о текущих событиях, о решениях партии и правительства.

НА СНИМКЕ: агитатор, бригадир комсомольско-молодежной бригады Илья Матвеевич ТАРАСЕНКО проводит беседу с шахтерами.

Комнаты-музеи на предприятиях

В ДНИ подготовки к празднованию 40-летия Великого Октября, когда с особой силой проявился интерес трудящихся к истории революционного движения в донецком крае, к истории шахт и заводов, на ряде предприятий, в городах и районах возникли комнаты-музеи, где собраны разнообразные материалы о борьбе рабочего класса за Советскую власть, за под'ем промышленности и сельского хозяйства.

Интересные документы есть, например, в комнате-музее шахты имени Артема Дзержинского района. Они рассказывают, что в 1902 году на Нелеповском руднике (так называлась тогда шахта) был создан первый рабочий социал-демократический кружок, основателями которого являются известный организатор морозовской стачки 1885 года П. А. Моисеенко и выдающийся деятель Коммунистической партии Г. И. Петровский. Революционную работу здесь вел замечательный борец за дело рабочих и крестьян, верный ленинец тов. Артем (Ф. А. Сергеев).

Любопытны и такие данные: к началу Октябрьской революции в партийной организации шахты насчитывалось уже 350 коммунистов, в период гражданской войны сотни горняков Нелеповского рудника активно боролись с оружием в руках за власть Советов, в том числе боевой соратник Николая Щорса — молодой шахтер Дубовой и другие. В музее оформлено свыше 40 стендов, собраны десятки художественных полотен, сотни экспонатов и фотографий. Помогли собрать все эти материалы ветераны труда. По их воспоминаниям написана брошюра об истории предприятия.

Большая работа по сбору документов о славных революционных и трудовых традициях трудящихся Донбасса проведена на старейшей шахте бассейна — «Кочегарке» (Горловка). Здесь для экспонатов музея выделено несколько комнат. Собранные материалы повествуют об участии горняков в революции 1905 года, о развитии предприятия за 90 лет его существования, о героях труда, которых воспитал этот славный коллектив. Есть тут и волнующий рассказ о богатыре первых пятилеток Никите Изотове, давшем в 1935 году рекордную производительность на отбойный молоток — 30 сменных норм!

Комнаты-музеи созданы также на Сталинском металлургическом заводе, на машиностроительных предприятиях Краматорска, в ряде колхозов Марьинского и Волноваховского районов. Материалы по истории предприятий имеются во многих кабинетах политического просвещения.

Воспитание на революционных и трудовых традициях стало неот'емлемой частью массово-политической работы среди рабочих и колхозников. По этому вопросу проводятся открытые партийные и комсомольские собрания. Факты из истории предприятий используются на занятиях в кружках партийного просвещения, в докладах и беседах агитаторов.

Агиткультбригада шахты № 17-бис (г. Чистяково) часто выступает перед горняками на предприятии и в общежитиях.

НА СНИМКЕ: участники агиткультбригады готовятся к очередному выступлению.

Фото Е. Комма.

Партийная хроника

КИНОФИЛЬМЫ В ЦЕХАХ

Два года назад профсоюзный комитет Константиновского химического завода приобрел узкопленочный киноаппарат «Украина». С той поры в красных уголках цехов во время обеденного перерыва и после окончания смены организуются просмотры кинофильмов. Подбор фильмов в «Кинопрокате» производится с учетом пожеланий цеховых партийных и профсоюзных организаций.

БЕСЕДЫ УЧЕНЫХ

Работники вузов и научно-исследовательских институтов гор. Сталино принимают деятельное участие в пропаганде задач семилетки. Они выступают перед трудящимися не только с докладами и лекциями, но и проводят также беседы по отдельным конкретным вопросам в раскомандировках шахт, в красных уголках цехов и общежитий. Интересную беседу на тему «Химия в медицине» провел на шахте № 1 имени Челюскинцев доктор медицинских наук профессор Богославский. О задачах горной науки в семилетке рассказал горнякам шахты № 7-8 имени Калинина директор Института горного дела Академии наук УССР, член-корреспондент этой академии Татомир. Всего в проведении таких бесед в городе участвуют более 500 научных работников

ШКОЛА АГИТАТОРОВ

На ряде предприятий области созданы школы агитаторов, цель которых — дать хорошую подготовку людям, ведущим политическую работу в массах. Занятия в этих школах проводятся, как правило, два раза в месяц по заранее намеченным планам. Здесь рассматриваются вопросы внешней и внутренней политики Советского Союза, экономики предприятий, практика подготовки и проведения бесед. Агитаторы обмениваются опытом работы. Перед слушателями выступают партийные и хозяйственные руководители, инженерно-технические работники.

Школы агитаторов имеются на Сталинском металлургическом заводе, на Красноармейском динасовом заводе, на многих шахтах, в совхозах и колхозах.

КАЖДЫЙ СЛУШАТЕЛЬ КРУЖКА—АГИТАТОР

В кружке по изучению истории партии на шахте имени Абакумова (г. Сталино) занимается около двадцати горняков. Это в основном люди, имеющие неполное среднее и среднее образование. Изучая материалы XXI с'езда КПСС, слушатели кружка решили проводить по пройденным темам беседы в рабочих общежитиях. Первыми начали проводить такие беседы рабочий очистного забоя тов. Федосеев, электрослесарь тов. Кузнецов, горный мастер тов. Асаулов. Затем включились в это дело и остальные слушатели.

Силой слова, оружием сатиры

У ПРОХОДНЫХ ворот завода, в раскомандировке шахты, в красном уголке фермы нередко можно наблюдать такую картину: вывешивается свежий номер стенгазеты, «боевого листка», а около витрины уже собираются люди и оживленно обмениваются мнениями:

— Здорово нарисовали пьяницу: свинья-свиньей — и все тут.

— Больше не посмеет, теперь все его увидят...

— Да и другим неповадно будет...

Слышатся шутки, смех. И, нужно сказать, после такой публичной критики человек обязательно задумается над своим поведением.

В городах и районах области успешно применяются самые разнообразные формы стенной печати и наглядной агитации. Все они являются действенным средством в пропаганде передового опыта, в борьбе с недостатками, способствуют воспитанию людей в духе коммунистической морали.

Кроме обычных стенгазет, на ряде предприятий, в некоторых колхозах и учреждениях выпускаются ежедневные газеты. Это дает возможность более оперативно и живо откликаться на события, более активно бороться с отрицательными явлениями.

На Макеевском коксохимическом заводе, например, ежедневные стенгазеты выходят во всех основных цехах. Для этого избраны сменные редколлегии, которые выпускают очередной номер в определенный день недели. Почти в каждом номере даются заметки «По следам наших выступлений». В них сообщается о принятых по критическим сигналам мерах. Ежедневные стенгазеты выпускаются также в паровозном депо Красноармейская, на Енакиевском металлургическом заводе и некоторых других предприятиях.

Новое дело начали на Горецком машиностроительном заводе. Здесь в цехах выходят специальные стенгазеты, где помещаются материалы о новейших открытиях ученых, о последних достижениях в области техники и наиболее интересных предложениях рационализаторов и передовиков производства. В настоящее время эти «научные газеты» пропагандируют величественные задачи семилетки, рассказывают о перспективах развития отечественной науки и техники в ближайшие годы.

Большой популярностью пользуются сатирические комсомольские «окна», которые выставляются в наиболее людных местах городов Сталино, Жданова, Горловки, Константиновки. Здесь еженедельно появляются новые карикатуры, бичующие нарушителей общественного порядка, людей, допустивших случаи пьянства и хулиганства. Сила воздействия сатиры огромна. Нередки случаи, когда люди приходят в горкомы и райкомы комсомола и просят: «Снимите карикатуру, даю слово, что никогда больше не буду...»

Лет пять назад на многих предприятиях, прежде всего на шахтах, появились светозвуковые газеты и «телевизоры» со звуковым оформлением. Специально созданные редколлегии составляли сценарии, художники рисовали карикатуры, дикторы с участием художественной самодеятельности сопровождали рисунки своими комментариями.

В ходе этой работы многие редакционные коллективы пошли дальше — наладили выпуск киногазет. Первая киногазета вышла в тресте «Азовстальстрой» три года назад, а сейчас в области над изготовлением любительских фильмов трудятся 26 самодеятельных студий. В кинокартинах широко показываются труд и культурный досуг рабочих коллективов, критикуются недостатки и их виновники. Демонстрируются кинофильмы в красных уголках цехов и общежитий, в раскомандировках шахт, на строительных площадках.

Много внимания уделяют партийные организации и наглядной агитации. На стендах отражаются, как правило, не только принятые социалистические обязательства, но и ход их выполнения. Кроме общих лозунгов и призывов, немало конкретных плакатов, которые рассказывают о том, что дает перевыполнение плана на один процент, экономия отдельных материалов и т. д.

На Макеевском коксохимическом заводе регулярно выходят цеховые сатирические газеты. Они остро критикуют нерадивых людей, помогают устранять недостатки.

НА СНИМКЕ: возле сатирической стенгазеты смолоперегонного цеха.

Спрашивай—ответим!

Вечера вопросов и ответов стали проводиться в городах и районах области более двух лет тому назад. Правда, сначала в этом деле не было определенного порядка. Вопросы собирались на самые различные темы, и для того, чтобы ответить на них, приходилось приглашать много руководителей. Короче, отсутствовала целеустремленность, а шли по пути простого удовлетворения любопытства трудящихся.

Воспитательная роль таких вечеров повысилась, когда их стали проводить на определенные, заранее намеченные темы. Это позволило глубже вникать в вопросы, давать на них более полные ответы, делать обобщения и выводы.

Хорошо готовятся тематические вечера вопросов и ответов в Старомлиновском районе, который является передовым в области по развитию животноводства и, в частности, по выращиванию птицы. Проводятся они как в самом райцентре, так и в колхозах и совхозах. Тематика намечается в соответствии с предложениями трудящихся. Чаще всего собираются вечера по международным, юридическим, медицинским, культурно-бытовым и научно-атеистическим вопросам.

Особенно велика действенность вечеров на антирелигиозные темы. В селе Зачатьевке, например, еще недавно было много верующих. Партийная организация совместно с районным отделением Общества по распространению политических и научных знаний провела несколько тематических научно-атеистических вечеров.

К ним тщательно готовились, верующие приглашались в индивидуальном порядке. Беседы лекторов и учителей сопровождались показом занимательных химических опытов, где воочию можно было увидеть «обновление икон», превращение воды в «вино», получение «огня» из воды и т. д. На все вопросы давались разумные, исчерпывающие ответы. И что интересно: после нескольких таких вечеров в Зачатьевке резко сократилось посещение церкви. А через некоторое время поп был вынужден оставить свой приход, закрыть церковь на замок и выехать из села. С религией порвали даже члены церковного совета.

Тематические вечера проводятся и в других городах и районах области. Сразу же после XXI с'езда партии в Горловке и в Жданове состоялись вечера на тему «Каким будет наш город в 1965 году». Трудящиеся узнали, как будут развиваться промышленность, отдельные предприятия, как возрастет благосостояние и культурный уровень населения в течение 1959—1965 годов.

На ряде предприятий прошли тематические вечера, посвященные отдельным проблемам семилетки.

Партийная хроника

ОТЧЕТЫ О ДЕЯТЕЛЬНОСТИ СОВНАРХОЗА

Руководящие работники Сталинского совнархоза регулярно выступают на предприятиях экономического района с отчетами. Партийный комитет утвердил группу докладчиков более чем из ста человек, которые выезжают на места, знакомятся с положением дел на заводе, шахте или стройке и затем выступают перед рабочим собранием. Отчитываясь о деятельности совнархоза, докладчики анализируют также работу данного предприятия, говорят о задачах коллектива, отвечают на вопросы, записывают просьбы и пожелания трудящихся. Поступившие таким образом материалы анализируются и обобщаются в отделах и управлениях совнархоза, после чего по ним принимаются необходимые меры.

ЕЖЕНЕДЕЛЬНЫЕ ПОЛИТИЧЕСКИЕ ИНФОРМАЦИИ В КОЛХОЗАХ

Агитатор, ведя беседу по вопросам международной жизни, использует, как правило, свежий номер газеты. Не каждый может сделать обобщения и систематизировать материалы за несколько дней. И вот в Ямском районе для проведения обстоятельных политических информаций решили выделить специальных людей — в основном руководителей колхозов и специалистов сельского хозяйства. Райком партии утвердил состав группы политинформаторов, проинструктировал их. Ежемесячно организуются семинары, на которых секретари райкома, председатель райисполкома рассказывают об очередных задачах тружеников района. Свои беседы политинформаторы проводят в бригадах и на фермах еженедельно.

Первомаю — достойную встречу

ПРОКОПЬЕВСК. (Корр. «Кузбасса»). На днях состоялось собрание актива горняков трестов «Прокопьевскуголь» и «Сталинуголь». На собрании подведены итоги соревнования трестов за первый квартал текущего года. Победителем признан коллектив горняков треста «Прокопьевскуголь». Он перевыполнил план угледобычи на 51.675 тонн, а план добычи коксующихся углей — на 64.470 тонн. Себестоимость тонны угля снижена на 29 копеек.

Горняки треста «Сталинуголь» также значительно перекрыли свои обязательства. Общий план угледобычи они перевыполнили на 59.570 тонн, план добычи коксующегося угля — на 31.250 тонн. Но они не справились с обязательством по снижению себестоимости угля и за квартал перерасходовали 900 тысяч рублей.

По отчетным докладам управляющих трестами тт. Евдокимова и Вайникаиса развернулись оживленные прения. Отмечая достигнутые трудовые успехи, горняки указывали на большое количество недостатков в работе шахт, на наличие больших внутренних резервов под'ема угледобычи, улучшения всех качественных показателей.

С большим вниманием и интересом выслушали участники встречи выступление начальника первого участка шахты № 8 П. И. Скорика. Первыми на руднике горняки этого участка вступили в соревнование за звание коллектива коммунистического труда и добились уже значительных успехов. Квартальную программу угледобычи они перевыполнили на 12.200 тонн и сэкономили при этом 90 тысяч рублей. В забоях участка в течение квартала не было ни одного нарушения технологической дисциплины, ни одного случая производственного травматизма.

Собрание актива трестов обсудило и приняло обязательства в предмайском соревновании, пересмотрело обязательства по сверхплановой угледобыче в нынешнем году. **В подарок Первомаю горняки треста «Сталинуголь» обязались добыть сверх плана в апреле 14 тысяч тонн угля, горняки треста «Прокопьевскуголь» — 10.500 тонн. Особое внимание обращалось на повышение производительности труда и снижение себестоимости угля.**

Победили инициаторы

КИСЕЛЕВСК. (Корр. «Кузбасса»). В этом году коллективы шахт №№ 5 и 12 решили соревноваться между собой. Они приняли высокие трудовые обязательства и успешно борются за их выполнение.

На днях большая делегация горняков шахты № 12 поехала к своим «соперникам», чтобы подвести итоги за первый квартал. Гости побывали в забоях шахты № 5, осмотрели поверхность, общежитие и профилакторий. Затем на общем собрании горняков начальники шахт № 12 И. К. Калашников и № 5 А. А. Талалайкин рассказали о работе коллективов.

Лучше потрудились горняки шахты № 12, выступившие, как известно, инициаторами всекузбасского соревнования за достойную встречу первомайского праздника. **Они за первый квартал добыли сверх плана 20 тыс. тонн угля, прошли дополнительно к заданию 129 метров главнейших выработок, выполнили план по производительности труда на 108,7 процента и сэкономили на каждой тонне угля по 2 руб. 5 коп.** Хорошо работали и горняки шахты № 5. Они, в частности, 6 апреля завершили выполнение своих годовых обязательств по сверхплановой добыче топлива — дано 10 тыс. тонн.

Победителем в соревновании участники собрания единодушно признали коллектив шахты № 12. Одновременно собрание отметило, что на этой шахте еще высок производственный травматизм, и борьба за его снижение является первостепенной обязанностью передового коллектива.

Новая продукция карболитчиков

Призывы ЦК! Как они воодушевляют советский народ на новые трудовые успехи. Вот и сейчас коллектив кемеровских карболитчиков на первомайские Призывы ЦК отвечает производственными победами. Во всех цехах развернулось соревнование за досрочное выполнение месячного задания.

— Один день в месяц давать только сверхплановую продукцию — таково решение коллектива завода.

Отлично трудятся цехи ионообменных смол и текстолита, аккумуляторных баков, производства пресспорошков.

И все же все внимание завода приковано к цехам №№ 3 и 4. Это здесь в основном выпускается готовая продукция. Оба коллектива успешно выполняют свои предмайские обязательства. Лучше всех работает комсомольско-молодежная смена В. К. Халдеева.

Высокого мастерства на трудовой вахте добились бригады Надежды Васиной, Раисы Красильниковой, А. Г. Кропачевой.

С каждым днем расширяется соревнование ударников коммунистического труда. Только в первой декаде апреля в это соревнование включились 35 передовиков производства, и каждый из них готовит всенародному празднику трудовой подарок. Прессовщицы тт. Карницкая и Чулкова первыми перешли на технические нормы и их выполняют на 120 процентов. Их примеру следует весь коллектив цеха № 3.

Л. СТЕПАНОВ.

Началась прибивка влаги

БЕЛОВО. (Корр. «Кузбасса»). Хлеборобы сельхозартели имени Ильича с первых дней весны установили наблюдение за обнажением и созреванием почвы на паровых и зяблевых полях. Сохранить накопленную влагу в почве, не дать ей испариться — вот сейчас главная забота полеводов и механизаторов. Наблюдения показали, что подошла пора на отдельных массивах закрыть влагу.

И вот 15 апреля на поля вышли шесть тракторных агрегатов. Их использовали на выборочном бороновании зяби. Тракторист Владимир Казаков за неполный день заборонил 70 гектаров. Хорошо поработали также механизаторы П. Гапонов, И. Барилов и другие.

☆ ☆ ☆

Из Ленинска-Кузнецкого сообщают: первыми в районе приступили к раннему весеннему бороновению паров и зяби для прибивки влаги механизаторы колхоза «Победа».

Международная жизнь

Великая победа китайского народа в социалистическом строительстве

ПЕКИН. Как сообщает агентство Синьхуа, здесь опубликовано сообщение Государственного статистического управления КНР об итогах выполнения первого пятилетнего плана развития народного хозяйства на 1953—1957 годы.

Под руководством Центрального Комитета Коммунистической партии Китая и председателя Мао Цзэ-дуна, благодаря настойчивым усилиям всех народов Китая, с помощью Советского Союза и других братских стран, говорится в сообщении, к концу 1957 года был успешно перевыполнен первый пятилетний план развития народного хозяйства Китая. В 1956 году были в основном завершены задачи социалистических преобразований в сельском хозяйстве, кустарной промышленности, капиталистической промышленности и торговле. В 1957 году в результате перевыполнения пятилетки был заложен первоначальный фундамент социалистической индустриализации страны.

Коренные изменения в социально-экономической структуре Китая, отмечается в сообщении Государственного статистического управления, можно охарактеризовать следующими цифрами: доля государственного сектора в национальном доходе возросла с 19 процентов в 1952 году до 33 процентов в 1957 году. За это же время доля кооперативного сектора возросла с 1,5 процента до 56 процентов, а доля смешанного государственно-частного сектора с 0,7 процента до 8 процентов, доля единоличного сектора снизилась с 72 процентов до 3 процентов, а капиталистического сектора — с 7 процентов менее, чем до 0,1 процента.

В истекшем пятилетии основное внимание в капитальном строительстве было уделено тяжелой промышленности. Так, из общей суммы капиталовложений в промышленность на тяжелую индустрию приходилось 87 процентов. В течение пяти лет велось строительство 10 тысяч промышленных об'ектов, т. е. на 277 об'ектов больше, чем предусматривалось планом. Из 166 крупных об'ектов, сооружаемых с помощью Советского Союза, к концу 1957 года 68 об'ектов были полностью или частично сданы в эксплуатацию.

Уже в 1956 году по основным видам промышленной продукции — стали, чугуну, металлорежущим станкам, паровозам, автомобилям — был достигнут уровень производства, предусмотренный пятилетним планом на 1957 год. Выплавка стали и чугуна в 1957 году составляла 11.290 тысяч тонн против 3.280 тысяч тонн в 1952 году. В 1957 году было выработано 19,3 миллиарда киловатт-часов электроэнергии против 7,26 миллиарда киловатт-часов в 1952 году. К концу пятилетки, в 1957 году, в стране было добыто 130 миллионов тонн угля, выпущено 28 тысяч штук металлорежущих станков.

В ходе промышленного строительства произошли коренные изменения в облике промышленности Китая. В настоящее время в стране появились новые отрасли промышленности — самолетостроение, автомобилестроение, современное станкостроение, возникли предприятия по производству энергетического, металлургического и горного оборудования. Значительно возросла производительность труда. В 1957 году она увеличилась на 61 процент против 1952 года.

Быстрое развитие промышленности привело к значительному изменению удельного веса промышленности в народном хозяйстве Китая. Удельный вес промышленности и кустарной промышленности в общем об'еме промышленной и сельскохозяйственной продукции возрос с 41,5 процента в 1952 году до 56,5 процента в 1957 году. В 1957 году в промышленности производство средств производства увеличилось против 1952 года в 3,2 раза. Удельный вес средств производства в валовой продукции промышленности составлял в 1957 году 52,8 процента против 39,7 процента в 1952 году.

При преимущественном развитии тяжелой промышленности быстро развивалась и легкая промышленность. С 1952 по 1957 год производство предметов широкого потребления увеличилось на 89 процентов.

В течение пяти лет большие успехи достигнуты и в сельскохозяйственном производстве. По сбору зерновых задание пятилетки выполнено на 102 процента. За пять лет площадь обрабатываемых земель расширилась на 3.910 тысяч га, а площадь орошаемых земель — на 14.540 тысяч га. В течение пятилетия было организовано 710 государственных хозяйств, на полях которых работало свыше 10 тысяч тракторов.

Значительные изменения произошли и на транспорте Китая. В 1957 году в Китае было 29.862 километра железных дорог, т. е. на 22 процента больше, чем в 1952 году. За пятилетие построены десятки тысяч новых шоссейных дорог, открыто 13 тысяч километров новых авиалиний.

На основе развития промышленности и сельского хозяйства непрерывно растет товарооборот, в частности увеличилась розничная торговля. Стабилизированы цены на рынках. Государство повысило закупочные цены на некоторые виды сельскохозяйственной продукции и соответственно урегулировало сбытовые цены.

Общий об'ем экспорта и импорта в 1957 году увеличился на 62 процента по сравнению с 1952 годом.

Повысился материальный и культурный уровень трудящихся КНР. В 1957 году в стране насчитывалось 24.510 тысяч рабочих и служащих. Их средняя годовая зарплата в 1957 году была на 42,8 процента больше, чем в 1952 году. За пять лет государство выделило свыше 10 миллиардов юаней на трудовое страхование, медицинское и бытовое обслуживание рабочих и служащих. За счет государства было построено свыше 94 миллионов квадратных метров жилой площади.

«В целях дальнейшего коренного изменения облика экономики и культуры Китая, говорится в заключение сообщения Государственного статистического управления, руководствуясь генеральной линией партии, призывающей, напрягая все силы, стремясь вперед, строить социализм по принципу больше, быстрее, лучше и экономнее, народ Китая, полный уверенности в своих силах, смело идет вперед к осуществлению еще более величественной программы второго пятилетнего плана».

(ТАСС).

В Англии был организован многокилометровый поход мира от Олдермастона до Лондона, в котором приняли участие тысячи англичан. Поход проходил под лозунгами: «Каждый ядерный взрыв — отрава для человечества!», «Не допустим, чтобы нацистские генералы получили атомные бомбы!». В колоннах демонстрантов шли также посланцы из Франции, Греции, Италии, Канады, Австралии и других стран.

НА СНИМКЕ: французская делегация в походе мира.

Фотохроника ТАСС.

АНГЛО-ФРАНЦУЗСКИЕ ПЕРЕГОВОРЫ В ЛОНДОНЕ

ЛОНДОН, 14 апреля. (ТАСС). Здесь продолжаются начавшиеся вчера переговоры английского премьер-министра Макмиллана и министра иностранных дел Селвина Ллойда с французским премьер-министром Дебре и министром иностранных дел Кув де Мюрвилем.

Как заявил представитель английского министерства иностранных дел, в ходе первого дня переговоров были обсуждены европейские проблемы и вопросы предстоящего 11 мая в Женеве совещания министров иностранных дел.

Касаясь результатов первого дня переговоров, агентство Рейтер сообщает, что основное внимание на них было уделено англо-французским разногласиям по двум проблемам — по вопросу о том, какая должна существовать связь между Женевским совещанием министров иностранных дел и совещанием на высшем уровне, и по вопросу о создании в Европе зоны ограниченных вооружений.

Напоминая о том, что в своей последней ноте Советскому Союзу французское правительство связало вопрос о проведении совещания на высшем уровне с «достижением прогресса на совещании министров иностранных дел», агентство подчеркивает, что «как полагают, английские руководители считают, что совещание на высшем уровне должно состояться независимо от того, добьются или не добьются успеха министры иностранных дел».

Что касается раз'единения, то, по сообщению агентства, английские государственные деятели раз'яснили французской стороне, что их предложения по этому вопросу предусматривают переговоры с Советским Союзом не о полном военном раз'единении, а о создании в Европе зоны ограниченных вооружений.

Комментируя итоги первого дня переговоров, дипломатический обозреватель «Дейли экспресс» считает, что их участники не смогли преодолеть существующих между ними разногласий, так как «Франции по-прежнему не нравятся выдвинутый Макмилланом план замораживания вооруженных сил в Западной Европе» и «идея созыва совещания в верхах, которому не будет предшествовать достижение общей договоренности в Женеве».

Кубинский народ будет отстаивать свою свободу и независимость

НЬЮ-ЙОРК. (Корр. ТАСС). За последнее время в Соединенных Штатах усилились нападки на временное революционное правительство Кубы и его руководителей. Стремясь сохранить свое пошатнувшееся экономическое господство в этой стране и лишить кубинский народ завоеванной им политической свободы, реакционные круги США и послушные им печать, радио и телевидение обрушиваются на все прогрессивные начинания кубинского правительства, направленные на улучшение экономического и политического положения народных масс. Все эти мероприятия преподносятся американским читателям и слушателям, как какие-то «опасные», «подрывные» действия.

Растущее недовольство кубинцев американской политикой диктата прикрывается шумихой вокруг мифического «коммунистического проникновения» на Кубу.

Поднимая крик о «коммунистической опасности» на Кубе, печать США не может в то же время скрыть причины этой клеветнической кампании. Газета «Чикаго дейли ньюс» перечислила некоторые из мероприятий кубинского правительства, которые пришлись не по вкусу промышленным воротилам США. Это, во-первых, земельная реформа, которая предоставит землю тем, кто ее обрабатывает, во-вторых — понижение с 1 апреля этого года квартирной платы для рабочих и служащих. В-третьих — закон, обязывающий владельцев земельной собственности в городах под угрозой из'ятия земли в пользу государства проводить застройку своих участков, улучшая тем самым жилищные условия населения. В-четвертых — закон об из'ятии собственности, принадлежащей бывшему диктатору Батисте и всем его приспешникам. В-пятых — изгнание из правительственных учреждений бывших сторонников диктатуры. Это, наконец, другие демократические преобразования в стране, на основании которых разрешены деятельность прогрессивных организаций и издание прогрессивных органов печати.

Как указывает кубинская газета «Революсион», иностранные вкладчики капиталов увидели во всех этих мероприятиях кубинского правительства «прямую угрозу» своим интересам и «глубоко обеспокоены тем, как защитить свой капитал».

Не скрывает этого и американская печать. Так, орган американских бизнесменов газета «Уолл-стрит джорнэл» писала недавно, что «экономические преобразования (на Кубе. — Ред.) пугают американских бизнесменов больше, чем политические заявления» государственных деятелей. «Нью-Йорк таймс» указывала в свою очередь, что экономические и социальные меры кубинского правительства запугали американских инвеститоров и вселили в них тревогу.

Однако свободолюбивый кубинский народ не намерен подчиняться диктату со стороны Соединенных Штатов. Совсем недавно, отражая волю кубинского народа, премьер-министр кубинского правительства Фидель Кастро заявил, что кубинский народ будет еще решительнее бороться за свободу и независимость своей родины.

М. АЛЯБЬЕВ.

Запуск спутника «Дискаверер-2» в США

НЬЮ-ЙОРК, 14 апреля. (ТАСС). Вчера с авиационной базы Ванденберг (штат Калифорния) в 21 час 18 минут по Гринвичу (в 0 ч. 18 мин. 14 апреля по московскому времени) с помощью ракеты «Тор» был запущен искусственный спутник Земли «Дискаверер-2».

Вес полезного груза спутника 440 фунтов. Согласно заявлению командования военно-воздушных сил США, «Дискаверер-2» снабжен отделяющейся капсулой с приборами, которую при помощи специального взрывного устройства и парашюта попытаются посадить на землю.

Через три часа после запуска командование военно-воздушных сил США сообщило, что «Дискаверер-2» вышел на полярную орбиту.

Один оборот вокруг Земли спутник совершает примерно за 94,2 мин.

НЬЮ-ЙОРК, 14 апреля. (ТАСС). Директор отдела планирования управления новейших исследовательских работ Уильям Годел заявил, что шансы на спасение отделяющейся капсулы на спутнике «Дискаверер-2» равны 1:1.000. Годел указал, что попытка возвратить капсулу будет предпринята завтра. План спасения капсулы предусматривает, что восемь транспортных самолетов «С-119», находящихся на Гавайских островах, выстроятся в районе спасения. Каждый самолет снабжен двумя телескопически выдвигающимися шестами длиной по 15 футов, которые спускаются с каждой стороны фюзеляжа вниз и немного в сторону. Между концами шестов — на расстояние 30 футов — натянута нейлоновая узда.

Чтобы спасти капсулу, самолет будет летать над спускающимся парашютом и постарается зацепить его с помощью этой узды. По-видимому, самолеты будут лететь друг за другом, и в их распоряжении будет 10 минут для того, чтобы поймать капсулу прежде чем она упадет в море.

НЬЮ-ЙОРК, 15 апреля. (ТАСС). Как сообщает агентство Ассошиэйтед Пресс, вчера правительственные эксперты по космическим проблемам отказались от попытки вернуть капсулу со спутника «Дискаверер-2».

Управление новейших космических исследований заявило, что, как показали сведения, полученные с этого спутника, намерение вернуть капсулу неосуществимо.

ОТВЕТЫ НА ВОПРОСЫ ЧИТАТЕЛЕЙ

О характере национально-освободительного движения на Арабском Востоке

Читатели нашей газеты т. Пелих (г. Киселевск), т. Стрижов (г. Прокопьевск) и многие другие спрашивают о характере национально-освободительного движения на Арабском Востоке, интересуются политикой, которую проводят руководящие деятели Об'единенной Арабской Республики.

Отвечая на эти вопросы, редакция публикует статью лектора обкома КПСС В. Д. Чиртик.

В эпоху империализма закабаление, систематическое ограбление колониальных народов, превращение независимых стран в зависимые составляют одну из главных черт основного закона современного капитализма. Единственным средством освобождения колониальных и зависимых стран от гнета и эксплуатации становится революционная борьба против империализма. Поэтому в период империализма национально-освободительное движение приобретает невиданный размах. В этот период национальный вопрос сливается с колониальным, т. к. освобождение народов колоний и зависимых стран от империалистического гнета невозможно без завоевания национальной независимости.

Роль буржуазии в национальном движении также изменяется. В недавнее время широко распространялось мнение, что победа в национально-освободительной борьбе народов колоний возможна только при условии, если руководящую роль в этой борьбе играет пролетариат во главе с коммунистической партией. Опыт послевоенных лет показывает, что это мнение было ошибочным. В послевоенный период уже более двух десятков колониальных и зависимых стран завоевали политическую независимость. Из них только в Китае, Северной Корее и Северном Вьетнаме руководство в борьбе принадлежало пролетариату. В других странах руководящую роль играет буржуазия.

Еще в 1916 году В. И. Ленин писал: «Социалисты должны не только требовать безусловного, без выкупа, и немедленного освобождения колоний... социалисты должны самым решительным образом поддерживать наиболее революционные элементы буржуазно-демократических национально-освободительных движений в этих странах и помогать их восстанию, а при случае и их революционной войне против угнетающих их империалистических держав» (т. 22, стр. 140).

В. И. Ленин подчеркивал, что национальное движение в колониях может быть только буржуазно-демократическим, т. к. основная масса народов колоний состоит из крестьян, представляющих буржуазные отношения. Буржуазия колоний и зависимых стран в эпоху империализма раскалывается на две группы: национальную и компрадорскую.

Интересы компрадорской буржуазии срослись с интересами империализма. Она находится в услужении у капиталистов империалистических стран, вскормлена ими. Внутри страны она тесно связана с феодальными силами деревни. Эта часть буржуазии реакционна и космополитична. Она предает родину, национальную свободу во имя получения прибыли.

Национальная буржуазия по своей природе двойственна. Она страдает от экономической политики империалистов, мешающих ей эксплуатировать внутренний рынок в своей стране. Но она не порвала полностью и с империалистической буржуазией, связана с нею на почве эксплуатации трудящихся.

Марксисты проводят различие между буржуазным национализмом в тех или иных конкретных исторических условиях, учитывают его различную об'ективную роль и устанавливают различное отношение пролетариата к буржуазному национализму в различные исторические эпохи. Национализм буржуазии в колониальных и зависимых странах имеет определенное прогрессивное значение, когда она поднимает народные массы на борьбу против сил империализма и феодализма. Такой тип национализма имеет историческое оправдание.

На Арабском Востоке борьба за национальную независимость приобрела самые решительные формы, так как страны этого района подвергаются особенно большому натиску со стороны империалистических государств. Это и понятно. Сюда привлекают империалистов богатейшие природные ресурсы и прежде всего нефть, исключительно важное географическое и военно-стратегическое положение, близость этого района к границам СССР, что дает возможность империалистам рассматривать его как место для военных баз, угрожающих странам социалистического лагеря.

Содержанием национально-освободительного движения в арабском мире является борьба против империалистического гнета, за политическую и экономическую самостоятельность, за развитие национального промышленного производства и сельского хозяйства, за мир. Невероятно сильное и постоянное давление империалистических держав породило здесь свои особенности национально-освободительного движения. Во-первых, это движение является массовым. Борьба за независимость стала общенародной; во-вторых, это движение охватило все арабские государства и, в-третьих, оно идет под флагом арабского единства.

При анализе национально-освободительного движения следует исходить не из географического, а из национального деления мира. Действительно, Аравийский полуостров и Северная Африка принадлежат к различным материкам, а с национальной точки зрения являются одним целым. От Турции и Ирана до берега Атлантического океана живут арабские народы, которые остались братьями по крови, сохранили общую культуру, религию и язык, имеют общее историческое прошлое. В них мало промышленного пролетариата, сильны пережитки феодализма, еще слаба национальная буржуазия. Все это естественные последствия колониального господства.

Колониализм на Арабском Востоке сохранил еще сильные позиции, и угроза реставрации колониальных порядков еще не ликвидирована. Об этом говорят происки американских империалистов против ОАР, американо-иранской реакции в Ираке и другие события.

Арабские страны, как правило, невелики по численности населения. Самая большая страна — ОАР — имеет около 29 млн. жителей. В большинстве остальных стран население колеблется от 1,5 до 5 млн. человек. А в целом в арабских странах проживает 80 млн. человек. Это уже серьезная преграда для колонизаторов. Проблема национального освобождения, упрочения национальной независимости арабских стран теснейшим образом переплетается с проблемой их единства. Недаром же девиз национально-освободительного движения арабских народов состоит ныне из четырех слов: освобождение, развитие, единство, мир!

Первым крупным шагом в укреплении единства арабов в послевоенный период было создание Лиги арабских государств в 1945 г. Заключение оборонительного союза между участниками этой Лиги сыграло большую роль в отражении попыток колонизации со стороны империалистических государств.

О том, какую реальную силу представляло собой единство арабских стран в борьбе против колонизаторов, можно было судить по событиям во время так называемого «Суэцкого кризиса» (осень 1956 года). Американский журнал «Лайф» приводит далеко не полный перечень событий, происшедших в это время в арабских странах:

«...Пять арабских стран порвали дипломатические отношения с Францией, три — с Англией (с Израилем никаких официальных отношений не было). Сирия, Ирак и Иордания мобилизовали свои вооруженные силы и сконцентрировали на иорданской территории. В Кувейте были подожжены нефтепромыслы и был взорван подводный нефтепровод. Саудовская Аравия прекратила поставки нефти на английский нефтеперерабатывающий завод на Бахрейнских островах вблизи побережья. В целом поток средневосточной нефти в Западную Европу был сокращен на 30 процентов».

В том, что империалисты проиграли битву за Суэц, большую роль сыграло единство арабских народов. Вот почему иностранные колонизаторы изменили тактику, начали разжигать рознь, вражду и неурядицы между различными арабскими странами, используя для этой цели религиозные, династические и другие разногласия, а также прямой подкуп. Но идеи арабского единства настолько проникли в сознание арабов, что даже правительства отдельных арабских стран, которые втайне были настроены в пользу колонизаторов, были вынуждены отступать. Так было, например, в дни обострения международной обстановки в связи с событиями вокруг Сирии в конце 1957 года.

Идея арабского единства является выражением общности интересов арабских народов против общего врага — колониализма, империализма. Однако не исключено, что формула «арабское единство» может прикрывать чуждое интересам арабов содержание.

Одни видят в идее арабского единства оружие борьбы против остатков и пережитков колониализма, другие — средство политической борьбы за распространение антидемократических порядков, исключающих участие народа в управлении страной. (Так было, например, в период создания Иракско-Иорданского мертворожденного об'единения).

Марксисты не склонны поэтому фетишизировать идею арабского единства и не видеть, что при известных условиях эта идея может служить целям реакционных сил, чтобы затормозить происходящее развитие.

Идея арабского единства по-разному понимается и в среде прогрессивных на данном этапе буржуазных националистов. Гамаль Абдель Насер под арабским единством понимает об'единение всех стран арабского мира в одно арабское государство под его руководством. Насер заявляет, что арабский национализм стоит, якобы, вне интересов отдельных арабских государств. Он не видит других путей об'единения «арабской нации». Он не понял, что революция в Ираке создала условия для об'единения посредством иного, более передового процесса, чем тот, который имел место в Сирии и Египте, т. е. путем широкого об'единения всех прогрессивных сил, имеющих общие задачи — отбить атаки империализма, укрепиться экономически. Он считает, что должно быть обязательное государственное об'единение и что египетская национальная буржуазия должна обязательно стоять во главе движения, то есть он претендует на исключительное положение ОАР.

На этой основе и произошел конфликт между правительством ОАР и Иракской Республикой, правительство которой не пошло на полное об'единение, хотя и осуществляет прогрессивные преобразования, искренне выступает за самые тесные дружественные связи со всеми арабскими государствами.

Действительно, чтобы успешно вести борьбу за освобождение от колониального гнета, чтобы достигнуть экономической независимости, необходимо об'единение усилий всех этих народов. Но это не значит, что страны, порвавшие с колониализмом, должны обязательно входить в какое-то об'единение государств, подчиняться одному правительству или следовать за одним руководителем.

Если не созрели для об'единения экономические и политические условия, об'единение не только не укрепит единство, а подорвет его, так как «народ одной из об'единившихся стран все острее начнет чувствовать утрату своей независимости, а его бывшие лидеры тем временем или отходят на задний план, или совсем выбрасываются за борт, потому что они не во всем согласны с руководителями об'единенного государства. Происходит не укрепление, а разобщение сил» (Н. С. Хрущев. Речь на приеме иракской правительственной делегации).

Во всяком случае вопрос воссоединения арабов в одном государстве решит будущее.

Внутри своей страны Насер занял реакционные позиции по отношению к демократическим силам. Он говорит, что арабский национализм стоит вне интересов различных слоев населения арабских стран. Эта попытка рассматривать национальный вопрос в отрыве от классового, рассматривать национальную борьбу в отрыве от классовой борьбы является типичным образцом проявления двойственности буржуазии, ее стремления эксплуатировать угнетенные классы своей страны.

«Но после того, как страна освободилась от иностранного господства, нельзя игнорировать интересы народа. А интересы всех арабов не могут совпадать» (Н. С. Хрущев). Попытки под флагом национализма игнорировать интересы рабочего класса, трудового крестьянства являются несостоятельными, и потому рано или поздно отвергаются историческим развитием.

Интересы дальнейшего развития арабских государств, их борьба за окончательное освобождение от колониального гнета и за укрепление своей экономики требуют упрочения солидарности арабов, их сплоченности против происков империалистов.

Советский Союз с большим вниманием и искренним сочувствием следит за мужественной борьбой арабских народов против империализма, по-братски помогает многим арабским государствам ликвидировать тяжелые последствия колониализма, дружески и бескорыстно оказывает экономическую и техническую помощь. Советский народ твердо верит в то, что свободолюбивые арабские народы преодолеют все препятствия на пути к подлинной свободе и национальной независимости.

В. ЧИРТИК.

О наших товарищах

Слесарь, учащийся, рационализатор

Активное участие в рационализации принимает электрослесарь обогатительной фабрики шахты № 9-15 А. И. Сонец. В прошлом году Анатолий Иосифович подал несколько предложений. Одно из них — включение обезвоживающих элеваторов на обогатительной фабрике производить раздельно на каждую секцию технологического оборудования — внедрено. Оно дает возможность при работе одной секции включать только необходимые элеваторы. В результате получена экономия электроэнергии и увеличился срок службы элеваторов.

Другое его предложение — производить запуск центрифуг и дозировочного стола отдельным пакетным выключателем с пульта диспетчера — также дало хорошие результаты. Прекратилось заваливание ленточных транспортеров углем и их буксование.

В настоящее время внедряется еще одно предложение А. И. Сонца — установить реверсивный переключатель на распределительные скребковые транспортеры, благодаря чему не будут происходить остановки фабрики из-за переброски концов фаз электродвигателей транспортеров.

Электрослесарь А. И. Сонец после службы в Советской Армии пришел в 1954 году работать на обогатительную фабрику. Сейчас учится в Анжеро-Судженском горном техникуме на четвертом курсе. На фабрике был принят в члены КПСС. Работники фабрики знают его не только как хорошего производственника и рационализатора, но и как чуткого, отзывчивого товарища.

В. Шнейдер,
инженер по рационализации шахты № 9-15.

Фото **В. Янышева.**

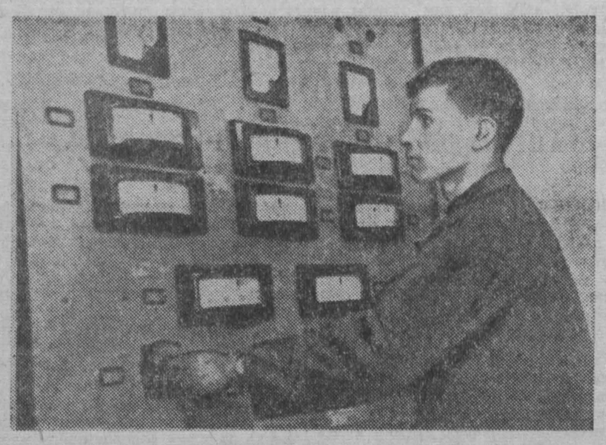

Вечер отдыха

ПРОКОПЬЕВСК. (Корр. «Кузбасса»). Прошлый субботний вечер сотни рабочих прокопьевского завода «Электроаппарат» провели в своем Доме культуры. Здесь был устроен вечер на тему: «Мы, рабочие, — хозяева своего завода».

В креслах просторного зрительного зала плечом к плечу сидели старые кадровые рабочие, заводская молодежь, десятиклассники подшефной школы. Тема вечера вызвала большой интерес. Зал был переполнен.

С содержательным рассказом о росте завода и перспективах развития, о делах коллектива выступил старый рабочий т. Горный. Начав работать на заводе 18 лет назад, он от рядового рабочего вырос до высококвалифицированного машиностроителя. Преобразился и сам завод. Из маленького предприятия он стал крупным, технически хорошо оснащенным заводом, дающим много нужной для шахтеров продукции.

Главный инженер завода т. Козинский рассказал, как рабочие завода практически проявляют заботу о росте производительности труда, совершенствовании технологического процесса, каковы их планы на семилетку.

Выступили на вечере и видные рационализаторы завода, рассказав, какой конкретный вклад внесли они в развитие своего родного предприятия.

Большой интерес у всех вызвала викторина на тему «Знаешь ли ты свой завод и его лучших передовиков?»

Вечер закончился концертом заводской художественной самодеятельности.

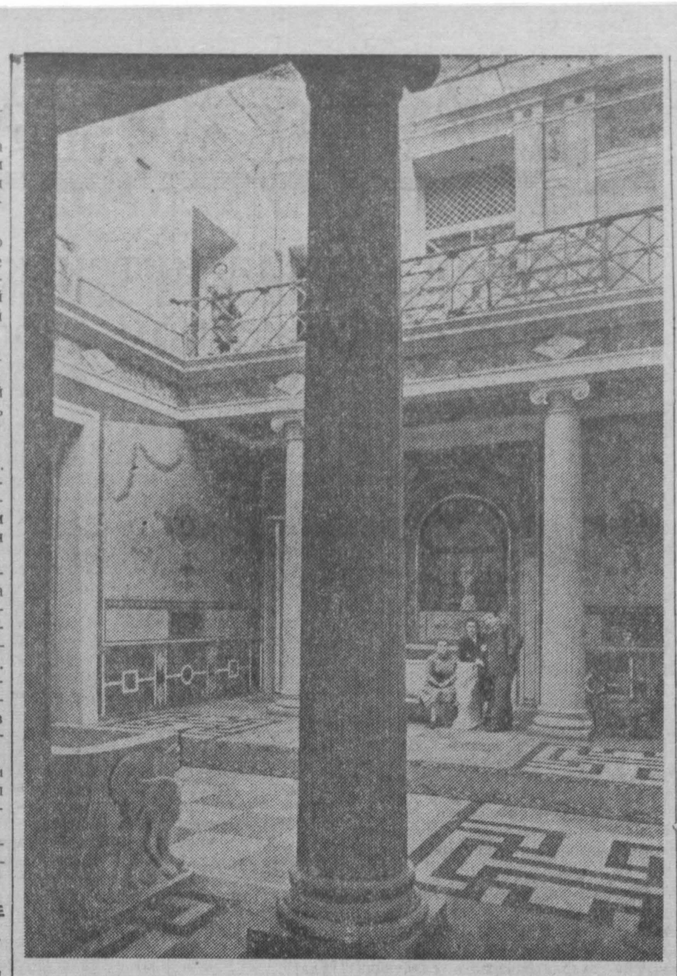

В Москве, на улице Калинина, открылся Дом дружбы с народами зарубежных стран. В красивом особняке имеются большой концертный зал, конференц-зал, музыкальный салон, зал широкоэкранного кино, библиотека, уютные комнаты отдыха. Здесь будут устраиваться вечера, посвященные юбилейным и знаменательным датам, лекции и доклады советских и иностранных деятелей науки и культуры, встречи с представителями общественности зарубежных стран. В Доме будут организовываться выставки, устраиваться просмотры спектаклей и новых кинофильмов.

НА СНИМКЕ: в фойе Дома дружбы.

Фотохроника ТАСС.

Все своими руками

Обогнув выведенное под крышу красное кирпичное здание, мы увидели хозяйство Кемеровского детского дома № 2.

За строящимся зданием, примкнув к нему вплотную, — жилой двухэтажный корпус, напротив — банно-прачечный комбинат, рядом — мастерская и еще бревенчатый дом — служебное помещение.

Между строениями протоптаны дорожки, по которым деловито снуют детские фигурки то с лопатой, то с ведром, то с охапкой сена для общего любимца — игривого жеребенка.

Вот группа ребят во главе с Геной Станом, руководителем хозяйственного сектора детсовета, старательно извлекает из-под снежного сугроба бревна и доски и аккуратно складывает их на обочину дороги. С минуты на минуту должен подойти трактор с кирпичом. Его надо быстро разгрузить, а взамен кирпича на огромные сани сложить эти бревна и доски. Трактор их отвезет на подсобное хозяйство.

Чуть поодаль, мальчик лет десяти, набрав под навесом ведро угля, тащит его в мастерскую. Эту неделю он в дежурной бригаде по обслуживанию детского дома. С недавних пор ребята отказались от услуг техничек и перешли на самообслуживание. А деньги пошли в кассу детсовета. Есть в детдоме такая копилка, в которой хранятся деньги, заработанные детьми, и расходуются они по усмотрению детского совета на праздничные подарки, именины, премии.

Жилые и служебные помещения убирают бригады воспитанников. Таких бригад в детдоме четыре. Возглавляют их, как правило, старшие девочки. Бригада десятиклассницы Нины Дербеневой за отличное санитарное содержание детдома награждена почетной грамотой горкома ВЛКСМ. А решением детсовета Нине выделили отрез на шерстяное платье. Кстати сказать, платье шьет она сама.

С переходом на самообслуживание в детском доме стало намного чище. То, что сделано своими руками, ценится и бережется.

В детском доме труд — основа воспитания. В труде по-настоящему раскрываются характер ребенка, его способности. У некоторых ребят есть свои постоянные обязанности. Боря Захаров любит кроликов. Каждую свободную минуту он отдает этому занятию. Он их кормит, строит для них клетки. Пока кроликов немного. К лету будет построено полуподвальное помещение, и кролиководство в детском доме займет большое место.

Свою столярно-слесарно-токарную мастерскую воспитанники построили сами. И очень быстро. За два месяца. В ней 10 верстаков, сверлильный станок, электрофуганок с электропилой, токарный станок по металлу, электроточило.

Инструментов в мастерской достаточно. Они не лежат без дела. Всю починку мебели, текущие ремонты воспитанники выполняют сами.

— Раньше работа каждого из воспитанников не учитывалась, — рассказывает инструктор по труду Иван Агеевич Худешов. — Теперь же на каждого, кто занимается в мастерской, заведен учетный листок. Любопытно заглянуть в лицевой счет Саши Столбенцова. Там записаны выполненные им работы: зашивка стен свинарника, поделка рамок для картин, сделан стол... За один только месяц его работа оценена в 280 рублей.

Девочки занимаются в швейной мастерской. Расположена она в нижнем этаже жилого корпуса. Имеется здесь семь швейных машин, две из них ножные.

Надя Заузолкова учится в 8-м классе. Она успевает домашнее задание выполнить и до ухода в школу во вторую смену сшить три — четыре наволочки. Себе она шьет верхние платья. Лиля Кузнецова считает за отдых сесть за машину и строчить белые фартуки для дежурных по кухне.

Воспитанники выполняют заказы на сторону. Для дома ребенка сшили на 1625 рублей белья. Заказчики работой весьма довольны. Центральному райисполкому отремонтировали и вновь переделали стулья.

— У детского дома есть подсобное хозяйство. Находится оно за городом, у села Комиссарово, — рассказывает директор детдома Владимир Александрович Павловский. —Там у нас 50 гектаров земли. Садим овощи, сеем злаковые, выращиваем садовые культуры. Есть у нас лошади, коровы, овцы. Там же косим сено. На общем собрании воспитанников решили свое подсобное хозяйство превратить в дачное место. Эта идея так захватила ребят, что Гена Попов после окончания семи классов из'явил желание постоянно работать в подсобном хозяйстве.

Решено—сделано. Закупили строительный материал—фанерные ящики, несколько столбов и дружно принялись за работу. К открытию лагерного сезона дача на 80 человек была готова. И все обошлось очень дешево: платили только за стройматериалы и краску. Труд собственный. И все лето малыши отдыхали на своей даче, старшие—побригадно, чередуясь, по десять дней.

Потом ребята решили воздвигнуть клуб. Общее собрание решило нанять только мастера-руководителя. Строители же — воспитанники детдома. Шефы — комбинат «Кузбассуголь» — помогли строительным материалом. За прошлое лето, пока учащиеся были на школьных каникулах, коробка двухэтажного кирпичного здания была выложена. Этим сэкономили 30 тысяч рублей, научились кирпичной кладке, приобщились к труду строительных рабочих.

Воспитанники покидают детский дом приспособленными к жизни людьми. Каждый из них умеет что-то делать, самое же главное — любит труд. А такому человеку в жизни всегда найдется место.

Г. КОСАРЬ.

Подземный локомотив нового типа

ДРУЖКОВКА (Сталинская область), 15 апреля. (ТАСС). На шахте имени Румянцева треста «Калининуголь» прошел промышленные испытания подземный локомотив нового типа — рудничный гировоз. Источником движения его служит энергия вращения маховика.

На гировозе установлен пневматический двигатель, который в определенных местах подключается к воздушной магистрали шахты. Сжатый воздух под давлением в 4—5 атмосфер заставляет вращаться маховик. Когда скорость вращения его достигает нескольких тысяч оборотов в минуту, гировоз отключается от воздушной линии и ведет груженый состав в 10—12 вагонеток.

Новый локомотив предназначен для транспортировки леса и породы по вентиляционным штрекам шахт, опасных по газу и пыли. Он обладает достаточной производительностью, хорошей маневренностью.

Конференция Союза спортивных обществ и организаций РСФСР

14 апреля в Москве открылась учредительная конференция Союза спортивных обществ и организаций Российской Федерации.

С докладом о состоянии массовой, физкультурной и спортивной работы и задачах Союза спортивных обществ и организаций РСФСР на конференции выступил председатель оргбюро Союза К. В. Крупин.

Докладчик и выступавшие в прениях говорили о том, что советские спортсмены с горячим одобрением встретили постановление ЦК КПСС и Совета Министров СССР «О руководстве физической культурой и спортом в стране», расценивая его как новое яркое проявление заботы о здоровье трудящихся.

В работе конференции принимают участие секретарь ВЦСПС А. И. Шевченко, секретарь ЦК ВЛКСМ Э. К. Беман, председатель оргбюро Союза спортивных обществ и организаций СССР Н. Н. Романов.

15 апреля конференция продолжает свою работу.

(ТАСС).

На международном шахматном турнире

13 апреля состоялся шестой тур международного шахматного турнира в Москве. Быстро, на семнадцатом ходу, согласились на ничью Бронштейн с Симагиным. Такой же исход был в партиях Милев—Портиш и Смыслов—Ларсен. Васюков, играя черными против Спасского, предпринял ошибочную жертву слона. Спасский нашел правильный ответ, легко отразил угрозы черных и эффектным ходом вынудил Васюкова сдаться. Остальные партии были отложены.

☆ ☆ ☆

14 апреля днем в Центральном шахматном клубе СССР состоялось доигрывание неоконченных партий.

Ларсен через несколько ходов признал себя побежденным в партии с Бронштейном. Встречи Олафссон—Филип, Васюков—Аронин, Симагин—Портиш закончились вничью.

☆ ☆ ☆

14 апреля вечером проводился седьмой тур.

После четырех часов игры закончилась партия Портиш—Бронштейн. В ответ на ход белых ферзевой пешкой на два поля советский гроссмейстер избрал черными так называемую систему «каменной стены». Дебютная стадия не дала преимущества ни одной из сторон, и на 17-м ходу в этой встрече была зафиксирована ничья.

Чехословацкий гроссмейстер Филип выиграл у Аронина. В острой позиции со Спасским мастер Лутиков в цейтноте не успел сделать последнего, сорокового хода, и ему было засчитано поражение.

Встречи Симагин—Смыслов, Васюков—Милев (Болгария) и Портиш (Венгрия)—Бронштейн после напряженной борьбы закончились вничью. Партия Ларсен (Дания)—Олафссон (Исландия) отложена на сорок первом ходу.

Сейчас лидерами соревнования являются гроссмейстеры Смыслов, Бронштейн и Спасский, набравшие по четыре с половиной очка.

(ТАСС).

Иркутский четвертьфинал первенства РСФСР по шахматам

Близятся к завершению игры в иркутском четвертьфинале первенства РСФСР по шахматам.

После семи туров впереди идут кандидаты в мастера В. Краснов (Омск) и А. Краснов (Барнаул), имеющие по 5,5 очка из семи. Затем идут набравшие по пять очков перворазрядники А. Богданас (Кемерово), Бернадский (Амурская обл.) и Раздобарин (Красноярск).

Далее следует большая группа шахматистов, набравших по 4,5 очка. В нее входят кандидаты в мастера А. Зайцев (Владивосток), М. Горяинов (Кемеровская обл.), Я. Русаков (Омск) и другие, всего 6 человек. А. Сокол (Кемерово) имеет 4 очка.

До конца турнира остается три тура. В этих решающих встречах и определится пятерка победителей.

В. Алексеев.

Об охране сооружений междугородной телеграфно-телефонной связи, городских, внутрирайонных и радиотрансляционных сетей в пределах Кемеровской области

Решение № 223 исполнительного комитета Кемеровского областного Совета депутатов трудящихся от 8 апреля 1959 г.

В целях охраны и предотвращения порчи кабельных и воздушных сооружений междугородной телеграфно-телефонной связи, городских, внутрирайонных и радиотрансляционных сетей Министерства связи исполком областного совета **решил:**

1. Для сохранности и нормального содержания сооружений связи установить на трассах воздушных и кабельных линий охранную зону. Охранной зоной считать участок земли вдоль воздушных и кабельных линий связи, определяемый параллельными прямыми, проходящими от крайних проводов и трасс кабелей на расстоянии:

а) от крайних проводов вне населенной местности с каждой стороны — по два метра;

б) от трассы кабеля по обе стороны — по одному метру.

2. Запретить всем учреждениям, предприятиям, организациям и частным лицам в охранной зоне воздушных и кабельных линий Министерства связи без соответствующего согласования с органами связи:

а) возводить постройки, производить всякого рода строительные, земляные и монтажные работы как постоянного, так и временного порядка;

б) производить посадку деревьев;

в) сооружать линии связи других ведомств, воздушные и кабельные электросети и различные трубопроводы;

г) ставить скирды хлеба, ометы соломы, копны и стога сена, штабели леса и др. Располагать полевые станы, загоны, коновязи и скотные дворы. Разводить костры, устраивать свалки шлака и др. материалов;

д) сбрасывать на трассах кабеля тяжеловесные (свыше 5 тонн) грузы, сливать жидкости с содержанием кислот, солей и щелочей;

е) проезжать под проводами связи вне установленных переездов комбайнам, экскаваторам и др. машинам с негабаритным грузом;

ж) сбрасывать на подводных речных переходах кабельной связи якори, устраивать причалы, выделять рыболовецкие угодья, проводить дноуглубительные и землечерпательные работы в пределах заградительной зоны, отмеченной сигнальными знаками, на расстоянии 100 метров от кабеля в обе стороны.

3. При производстве работ в непосредственной близости от сооружений связи всем организациям надлежит немедленно извещать ближайшее предприятие Министерства связи для посылки представителя к месту работы.

При производстве земляных работ организация, обнаружившая подземный кабель, обязана немедленно прекратить работы и вызвать представителя предприятия связи.

4. Обязать предприятия, организации, домоуправления, колхозы, совхозы, общественные организации, а также частных лиц — владельцев домов обеспечить сохранность находящихся на их территориях сооружений связи, радиотрансляционных сетей, коллективных телевизионных антенн и специального оборудования.

5. Запретить всем организациям и частным лицам:

а) подвеску проводов на телеграфно-телефонных и радиолиниях Министерства связи без ведома и разрешения его предприятий;

б) устройство переходов высоковольтных линий осветительных силовых проводов, антенн и других сооружений без согласования с органами Министерства связи;

в) порубку деревьев на трассах телеграфно-телефонных линий связи без согласования с органами Министерства связи;

г) производить действия, влекущие за собой порчу и нарушение нормальной работы средств связи, как-то: спиливание столбов, подпор, приставок, обрывы проводов, оттяжек, набросы на провода посторонних предметов, сбрасывание с крыши снега на провода, бой изоляторов, подключение к линиям связи, переустройство внутренних проводок;

д) влезать на столбы, приставлять и прикреплять к ним и к проводам какие-либо предметы, открывать люки кабельных колодцев, кабельные шкафы, ящики, уничтожать или портить замерные знаки.

6. Обязать руководителей предприятий и организаций, владельцев линий электропередач и ведомственной связи привести в соответствие с техническими нормами как пересечения, так и совместную подвеску с линиями Министерства связи любого назначения.

Ремонт линий электроосвещения с подвешенными на них проводами радиофикации проводить по графику, согласованному с предприятиями связи. Обеспечить механическую прочность переходных опор.

7. Обязать председателей городских, районных, сельских и поселковых Советов депутатов трудящихся оказывать органам Министерства связи по их заявкам всемерную помощь рабочей силой, транспортом и другими средствами при организации работ по борьбе с инеем и гололедицей и по ликвидации разрушений от гололедицы, урагана, наводнения и др.

8. Органы милиции обязаны оказывать представителям предприятий Министерства связи полное содействие во всех случаях нарушения организациями или отдельными лицами правил по защите воздушных и кабельных линий связи.

9. Обязать управление лесного хозяйства допускать предприятия Министерства связи к расчистке существующих трасс линий связи в соответствии с действующими нормами, а также и вырубке отдельных деревьев, угрожающих падением на провода линий связи.

10. Лица, виновные в нарушении настоящего решения, в нарушении нормального действия телеграфно-телефонных связей, порче линейных и кабельных сооружений и сооружений радиофикации привлекаются к ответственности в административном порядке в виде предупреждения, штрафа до 100 рублей или к исправительно-трудовым работам сроком до одного месяца.

Лица, виновные в умышленной порче, а также хищении средств связи привлекаются к уголовной ответственности. С лиц и организаций, причинивших материальный ущерб органам Министерства связи при нарушении средств связи, убытки взыскиваются в судебном или арбитражном порядке.

11. Наблюдение за исполнением настоящего решения возлагается на органы Министерства связи, исполкомы городских, районных, сельских и поселковых Советов депутатов трудящихся и органы милиции.

12. Настоящее решение вступает в силу по истечении 15 дней с момента его опубликования и действует на территории Кемеровской области в течение двух лет.

Председатель исполкома областного Совета
В. ШАПОВАЛОВ.
За секретаря исполкома областного Совета
В. ТАРАСОВ.

Редактор Ф. Е. ДЕМИН.

Будни сельского клуба

ТРУДОВОЙ день в колхозе имени XIX с'езда КПСС закончен. Осветив последними лучами верхушки деревьев, скрылось за горизонтом дневное светило. Наступают сумерки. На деревенских улицах с каждой минутой сгущается темнота. Электрический свет, проникающий сквозь оконные шторы из домов колхозников, не может побороть ее. Только на площади возле сельского клуба ночную тьму побеждает трехсоттватная «лампочка Ильича», укрепленная высоко на столбе. Ее лучи ярко освещают клубное помещение.

Клуб расположен на пригорке, в центре села. Колхозная молодежь по вечерам охотно собирается сюда, чтобы культурно и весело провести свой досуг. На приветливый огонек очага культуры спешат и пожилые. Здесь каждому есть чем развлечься. К услугам каждого посетителя имеются настольные игры — шахматы, шашки, домино, любители музыки могут послушать любимую пластинку по своей заявке. Для желающих познакомиться с зарубежными событиями, узнать новости из жизни страны, области и района всегда имеются свежие номера газет и журналов. В зрительном зале демонстрируются кинофильмы, а в фойе и комнате отдыха организуются затейниками различные развлечения.

Стены фойе клуба украшены стендами и фотомонтажами. На видном месте помещена Доска почета. На ней — портретные снимки передовиков колхозного производства, в числе которых птичница М. Ф. Кочнева, доярка Ф. И. Чурина, мастер раздельной уборки урожая С. Х. Гожий, колхозный рационализатор Д. М. Тивяков и многие другие.

Видное место в деятельности клуба занимает популяризация решений Коммунистической партии и Советского правительства, достижений науки и техники, передового опыта в сельскохозяйственном производстве. Для этого используются все формы и методы пропагандистской работы: лекции, доклады, сельскохозяйственные фильмы, стенная печать, световая газета, встречи с передовиками колхозного производства. В 1958 году, например, в клубе было прочитано 57 лекций и докладов, выпущено свыше 30 номеров световой газеты. Поделились опытом работы птичница Манефа Федоровна Кочнева, получившая за год по 131 яйцу от каждой курицы-несушки, лучший комбайнер колхоза Сергей Харитонович Гожий и другие. Сейчас в клубе вывешены красочно оформленные стенды: «За что борется район в 1959 году» «Обязательства колхоза в первом году семилетки».

Как-то, рассматривая эти стенды, группа колхозников завела разговор.

— А ведь обязательства нашего колхоза по производству молока, яиц, по урожайности зерновых культур, да и по ряду других показателей значительно выше общерайонных, — заметил один из собеседников.

— Да, высокие! Но вот как они выполняются, неизвестно, — сказал другой.

Услышав этот разговор, заведующий клубом Василий Александрович Тихомиров задумался: «Упрек справедливый. Надо завтра же собрать заседание совета клуба и решить вопрос, какую помощь может оказать наш очаг культуры партийной организации и правлению артели в популяризации хода выполнения обязательств».

На заседании присутствовали все 13 членов совета клуба. После обмена мнениями решили провести тематический вечер «Конкретные задачи колхоза на 1959 год». Тут же разработали программу вечера и распределили обязанности между членами совета. Зоотехнику П. С. Ажмухамбетовой поручили подготовить небольшой доклад «Контрольные цифры развития колхозного животноводства на 1959 год». Подготовку доклада по полеводству взял на себя секретарь колхозной парторганизации А. С. Вострецов. Михаила Крючковского назначили ответственным за организацию концерта, игр.

Вечер прошел хорошо. Из докладов А. С. Вострецова и П. С. Ажмухамбетовой колхозники узнали, как выполняются взятые обязательства и какие предстоит решить задачи в ближайшее время. После этого присутствующие просмотрели сельскохозяйственный фильм «В одном совхозе». Вечер закончился концертом, коллективными играми и танцами.

Проведение тематических вечеров стало традицией в этом клубе. Очень хорошо прошел вечер «От с'езда к с'езду». В подготовке к нему приняли участие не только члены совета клуба, но и члены правления артели, колхозная и территориальная партийные организации. К вечеру был художественно оформлен стенд «Наш колхоз от XX с'езда к XXI с'езду». На примерах роста экономики общественного хозяйства артели колхозники со всей убедительностью увидели, какой гигантский скачок сделала наша страна в нод'еме сельского хозяйства.

Большое внимание уделяет совет сельского клуба развитию художественной самодеятельности. При клубе работают кружки: хоровой, драматический, музыкальный, хореографический. В их деятельности принимают активное участие молодые колхозники и интеллигенция села. На районных смотрах глубокинцы неоднократно завоевывали почетные места. В прошлом году было дано 22 концерта, из которых почти половина — на полевых станах и в других населенных пунктах сельского Совета.

Глубокинскому сельскому клубу присвоено звание «Лучший клуб области», вручен диплом первой степени областного управления культуры и радиоприемник «Эстония». В республиканском смотре сельских клубов он также завоевал почетное место и удостоен звания «Лучший клуб РСФСР» с вручением диплома третьей степени и телевизора.

— Сейчас работать легко, — рассказывает В. А. Тихомиров. — Мне очень много помогают партийная и комсомольская организации колхоза. Мы готовимся к районному смотру художественной самодеятельности и к культурному обслуживанию хлеборобов в период весенне-полевых работ. Высокое звание «Лучший клуб» ко многому обязывает. Наш клуб должен служить примером для других учреждений культуры района.

Н. ЖУЙКО.

Топкинский район.

Сегодня в ТЕАТРАХ и КИНО

ОБЛДРАМТЕАТР. **Дженни Герхардт.**

ТЕАТР МУЗКОМЕДИИ. Новый спектакль — **Марица.**

КИНОТЕАТР «МОСКВА». 1. **Сибирь на экране № 13.** Широкоэкранный фильм **Илья Муромец** (9-30, 1-50 — для детей). Новый широкоэкранный художественный фильм **Капитан первого ранга** (11-40, 4, 6-20, 8-20, 10-20). 2. **Под небом Мексики** (9, 10-45, 2-30, 6-25, 10). **Дело было в Пенькове** (12-30, 4-10, 8-10). 3. **Сибирь на экране № 11. Летят журавли** (9, 2-30 — для детей). **Сорока-воровка** (11, 12-45, 4-30, 10). Документальный фильм **Жизель** (8-10). Документальный киносборник **Наша Молдова, В горах голубого Алтая, В стране гор, Свердловск** (6-20).

С 17 апреля новый художественный фильм **Ветер** (Мосфильм). Производится предварительная продажа билетов.

КИНОТЕАТР «МЕТАЛЛУРГ». **Это было в Донбассе** (10, 12, 2— для детей; 4, 6, 8, 10).

КИНОТЕАТР «ОКТЯБРЬ». **Пепик и косолапый Брумло** (11-30, 2-30 — для детей). **У тихой пристани** (1, 5, 7, 8-30, 10).

КИНОТЕАТР «КОМСОМОЛЕЦ». **Сашко** (10, 2 — для детей; 6). **Сорока-воровка** (12, 4, 8, 10).

КИНОТЕАТР «ХИМИК». **Тайна острова Бэк-Кап** (3 — для детей; 5, 7, 9).

ДОМ КУЛЬТУРЫ ШАХТЕРОВ. **Фейерверк** (3-40, 5-20, 7, 8-40, 10).

ДОМ КУЛЬТУРЫ ХИМКОМБИНАТА. **Маленький человек** (5, 7, 9).

КЛУБ ГРЭС. **Евгений Онегин** (4). **Кто он?** (6, 8).

КЛУБ «СТРОИТЕЛЬ». **Господин 420** 1-я серия (5, 7, 9).

КЛУБ ШАХТЫ «ЦЕНТРАЛЬНАЯ». **Огонек в горах** (4, 6, 8).

Г Р А Ж Д А Н Е!

Предприятия связи в период с 16 по 20 апреля

ПРОИЗВОДЯТ ЗАБЛАГОВРЕМЕННЫЙ ПРИЕМ ПЕРВОМАЙСКИХ ПОЗДРАВИТЕЛЬНЫХ ТЕЛЕГРАММ

с доставкой адресатам на многокрасочных художественных и обычных бланках, с оплатой по льготному тарифу — по 15 коп. за слово — в два раза дешевле обычного.

Поздравительные телеграммы с доставкой адресатам на многокрасочных художественных бланках с типовым текстом в указанный период принимаются также по льготному тарифу по 3 рубля за телеграмму.

Прием первомайских поздравительных телеграмм с установленным сроком вручения и телеграмм с доставкой адресатам на художественных бланках производится только по 27 апреля.

Своевременная доставка адресатам поздравительных телеграмм, поданных после 27 апреля, ввиду большой перегрузки телеграфов, не гарантируется.

АДРЕС РЕДАКЦИИ И ИЗДАТЕЛЬСТВА: г. Кемерово, ул. Трудовая, 64. **ТЕЛЕФОНЫ:** редактора 2-24, заместителей редактора 8-05 и 8-63, секретаря 2-53, секретариата 4-85, **отделов редакции:** партийной жизни 8-63, пропаганды 15-67, обзоров местной печати 17-28, угольного 1-21, промышленности и транспорта 2-37, сельскохозяйственного 4-57, отдела культуры и быта 15-36, информации 14-21, отдела писем 11-52, отдела об'явлений 6-83, ночной прием информации 17-28, технического секретаря 2-я города, 2-78, бухгалтерии 6-83, директора типографии 3-96.

ОП08911. Типография «Кузбасс» облполиграфиздата. Тираж 130.000. Заказ № 3247.