Пролетарии всех стран, соединяйтесь!

КУЗБАСС

ОРГАН КЕМЕРОВСКОГО ОБЛАСТНОГО И ГОРОДСКОГО КОМИТЕТОВ КПСС, ОБЛАСТНОГО И ГОРОДСКОГО СОВЕТОВ ДЕПУТАТОВ ТРУДЯЩИХСЯ

Год издания 38-й. № 51 (9571) | Суббота, 28 февраля 1959 г. | Цена 20 коп.

Завтра—выборы в Верховный Совет РСФСР и местные Советы депутатов трудящихся.

ВСЕ—НА ВЫБОРЫ!

Досрочно выполним план первого года семилетки по производству металла

Обращение рабочих и инженерно-технических работников Запорожского металлургического завода „Запорожсталь" им. С. Орджоникидзе ко всем работникам предприятий черной металлургии страны

Дорогие товарищи!

Закончивший свою работу XXI с'езд Коммунистической партии Советского Союза подвел итоги грандиозной работы, проделанной советским народом под мудрым руководством Коммунистической партии, и утвердил величественную программу развития народного хозяйства страны на 1959—1965 годы, выполнение которой еще больше укрепит могущество нашей Родины и поднимет благосостояние советского народа.

Решения XXI с'езда партии знаменуют собой начало нового славного периода в жизни нашей великой Родины — периода развернутого строительства коммунистического общества.

В докладе на XXI с'езде КПСС товарищ Н. С. Хрущев указывал, что после принятия решения с'езда каждая республика, край, область, район, каждый коллектив завода, фабрики, стройки, колхоза, совхоза, научного учреждения должны правильно определить конкретные задачи, которые на своем участке деятельности предстоит решать данному коллективу, чтобы своим трудом активно участвовать в выполнении и перевыполнении семилетнего плана.

Мы, рабочие, инженерно-технические работники и служащие Запорожского металлургического завода «Запорожсталь» им. С. Орджоникидзе, как и весь советский народ, с глубоким волнением, с чувством гордости и радости за великую ленинскую партию, за свою могучую Родину восприняли семилетний план как свое кровное, родное дело и готовы отдать все свои силы в борьбе за претворение его в жизнь.

Мы хорошо понимаем, какое значение имеет черная металлургия в деле успешного выполнения семилетнего плана и создания материально-технической базы коммунизма. Центральный Комитет КПСС и Советское правительство последовательно и настойчиво добиваются, чтобы производство металла опережало другие отрасли народного хозяйства страны, ибо темпы развития всех отраслей народного хозяйства находятся в прямой зависимости от успешной работы предприятий черной металлургии, от роста производства металла.

Успешное выполнение семилетнего плана зависит от работы каждого предприятия и каждого трудящегося, поэтому, единодушно и горячо поддерживая призыв XXI с'езда КПСС, мы предлагаем развернуть социалистическое соревнование за досрочное выполнение семилетнего плана по производству металла.

Досрочное выполнение семилетнего плана может быть успешно осуществлено, если мы, металлурги, в течение семилетки будем досрочно выполнять и перевыполнять годовые производственные планы. На опыте нашего завода мы знаем, что предприятия черной металлургии располагают необходимыми производственными резервами для досрочного выполнения семилетнего плана.

В ходе соревнования в честь XXI с'езда КПСС в стране родилась новая форма социалистического соревнования — организация бригад коммунистического труда. Металлурги завода «Запорожсталь» одними из первых поддержали это патриотическое начинание. Созданные бригады коммунистического труда брали в честь XXI с'езда повышенные обязательства, которые ко дню открытия с'езда успешно выполнены.

Обсудив контрольные цифры развития народного хозяйства СССР на 1959—1965 годы и подсчитав свои возможности, мы, рабочие и инженерно-технические работники Запорожского металлургического завода «Запорожсталь» им. С. Орджоникидзе, решили досрочно выполнить план 1959 года — первого года семилетки и берем на себя следующие обязательства:

1. Досрочно выполнить план по выпуску валовой продукции и выдать сверх годового плана 20000 тонн чугуна, 35000 тонн стали, 25000 тонн проката, 2000 тонн белой жести и 40000 тонн агломерата.

2. За счет дальнейшего проведения модернизации оборудования, механизации и автоматизации производственных процессов и распространения передового опыта достигнуть:

— среднесуточной производительности одной агролленты площадью в 50 квадратных метров — 2485 тонн;

— коэффициента использования полезного об'ема доменной печи № 3 — 0,737, № 4 — 0,725, № 5 — 0,716 и снизить расход кокса на одну тонну передельного чугуна до 665 килограммов;

— годовой выплавки стали на одну 185-тонную мартеновскую печь — 225000 тонн и на одну 370-тонную печь — 310000 тонн;

3. Повысить производительность труда против плана на один процент.

4. Добиться экономии не менее 10 млн. рублей за счет сверхпланового снижения себестоимости продукции.

5. За счет внедрения в производство рационализаторских предложений и изобретений сэкономить не менее 12 млн. рублей.

6. Обучить новым специальностям и повысить квалификацию 4000 человек.

7. Для выполнения принятых обязательств по увеличению выпуска металла и снижению его себестоимости коллектив завода намечает осуществить следующие мероприятия:

— реконструировать 5 агломерационных лент с целью увеличения их площади с 50 квадратных метров до 62,5 квадратного метра и автоматизировать их работу;

— увеличить об'ем доменной печи № 2 во время проведения ремонта на 550 кубических метров и за этот счет поднять ее производительность на 700 тонн в сутки. Освоить выплавку чугуна с применением кислорода и природного газа и повысить температуру дутья доменных печей до 1000 градусов;

— расширить применение кислорода в мартеновском цехе для интенсификации плавки и предварительной обработки чугуна в миксере и ковшах. Во время ремонтов увеличить садку 185-тонных мартеновских печей до 220 тонн. Силами ремонтных цехов завода изготовить цельносварные облегченные сталеразливочные ковши, установить мощный пакетировочный пресс для улучшения подготовки металлолома и ускорения завалки мартеновских печей. Закончить перевод всех мартеновских печей на испарительное охлаждение с оборудованием их котлами-утилизаторами;

— в прокатных цехах построить и ввести в действие одну группу нагревательных колодцев, увеличить скорости прокатки, для чего заменить двигатели главных приводов непрерывного тонколистового стана, реконструировать травильные линии, начать работы по внедрению рулонного способа получения холоднокатаного листа. Провести работы по дальнейшей автоматизации прокатных станов.

Мы заверяем Центральный Комитет КПСС и Советское правительство, что мобилизуем все свое умение и силы к тому, чтобы с честью выполнить принятые обязательства.

Мы призываем всех работников предприятий черной металлургии принять наш вызов на социалистическое соревнование за досрочное выполнение плана первого года семилетки, за всемерное использование внутренних резервов предприятий, увеличение выплавки чугуна и стали, производства проката, освоение новых марок сталей и экономичных профилей проката, внедрение новой техники и передового опыта, механизации и автоматизации производственных процессов, повышение производительности труда, улучшение качества металла и снижение его себестоимости.

Ознаменуем 1959 год — первый год семилетки — новыми успехами в выполнении грандиозного плана развития народного хозяйства нашей Родины, намеченного историческим XXI с'ездом Коммунистической партии Советского Союза.

ОБСУЖДЕНО И ПРИНЯТО НА СОБРАНИЯХ РАБОЧИХ И ИНЖЕНЕРНО-ТЕХНИЧЕСКИХ РАБОТНИКОВ В БРИГАДАХ, ЦЕХАХ И НА ПАРТИЙНО-ХОЗЯЙСТВЕННОМ АКТИВЕ ЗАПОРОЖСКОГО МЕТАЛЛУРГИЧЕСКОГО ЗАВОДА «ЗАПОРОЖСТАЛЬ» ИМ. С. ОРДЖОНИКИДЗЕ.

Агитатор Александр Титов

Агитпункт. На столах — газеты, журналы и брошюры. Вся эта периодическая печать, насыщенная документами XXI с'езда КПСС, притягивает шахтеров, и они перед раскомандировкой часто бывают здесь.

— У меня дух захватывает от цифр семилетнего плана, — говорит в кругу товарищей, собравшихся в агитпункте, Александр Титов — молодой рабочий подземного транспорта. Его энергичное смуглое лицо хорошеет от улыбки. Он взглядом отыскивает «Правду», кивает на разворот внутренних страниц и добавляет:

— Да вы бы сами почитали.

Разве можно отказаться от предложения человека, так сильно прочувствовавшего и близко принявшего к сердцу смысл семилетки! И люди усаживаются за стол, вчитываются в газетные строки.

А комсомолец Александр Титов уже встречает новых посетителей и начинает рассказывать им о материалах с'езда.

Комитет ВЛКСМ, партбюро Ленинск-Кузнецкой шахты им. 7 ноября, подметив в Александре Титове стремление к знаниям и готовность всегда поделиться ими с товарищами, хорошо сделали, что утвердили его агитатором десятидворки по улице имени Куйбышева. Разумеется, он еще не имеет достаточного опыта в агитационно-массовой работе: это дается с годами. Нет у него и того багажа знаний, какой приобретается в вузах. Александр Титов пока что окончил семилетку и только осенью собирается пойти в вечернюю школу. Правда, он учится в сети политпросвещения. Эта учеба помогает молодому агитатору находить общий язык в разговорах с людьми различных возрастов и профессий.

— В какой дом ни зайдешь, — рассказывает А. Титов, — обязательно спросят о решениях XXI с'езда партии. Перспективы дальнейшего развития народного хозяйства СССР волнуют и радуют решительно всех, с кем я встречаюсь. Избирателей застаю дома обычно у радиоприемников, с газетами или журналами в руках. Им непременно хочется знать подробно о планах семилетки...

Агитатор, конечно, старается дать ответ на любой вопрос, раз'яснить трудящимся идеи и задачи, выдвинутые на с'езде партии. И это ему удается. Ему во многом способствуют самостоятельное изучение материалов с'езда и семинары агитаторов.

Как-то у Титова завязался разговор в семье рабочего шахты Александра Егоровича Белозерова о коммунизме. Первым его начал агитатор, а потом инициатива перешла к Белозерову.

— Вон как развертывается движение бригад коммунистического труда, во все уголки страны волна его докатилась. И у нас нашлись последователи москвичей. Ведь что характерно: весь коллектив стал работать лучше прежнего. Раньше едва справлялись с производственной программой, а под конец года — откуда и силы взялись — полтора десятка эшелонов с углем отгрузили сверх плана...

И агитатор и семья Белозерова остались довольны беседой.

В семье Лопатиных агитатора попросили рассказать о делах на шахте. И вот о чем узнали избиратели. За время, прошедшее после XX с'езда КПСС, среднесуточная угледобыча возросла на девятьсот с лишним тонн. Этому способствовало смелое внедрение комбайнов «Донбасс», наиболее совершенных методов организации производства. У горняков рабочий день сократился на два часа, а заработок увеличился на 15 процентов. С удовлетворением отметили слушатели, что горняки теперь не курят в комбинате, не появляются в спецодежде.

Александр Титов не только хороший агитатор, но и замечательный производственник. Ему любое дело под силу.

С А. Титовым мы встретились в последний раз в агитпункте. Он как раз готовился к очередной беседе с избирателями о кандидатах в депутаты Верховного Совета РСФСР и местные Советы. Слов нет, что он сумеет рассказать им о делах, думах и чаяниях лучших представителей народа, за кого в день выборов избиратели отдадут свои голоса.

Я. ЛИПНЯГОВ.
(Корр. «Кузбасса»).

СЕГОДНЯ НА ТОМУСИНСКОЙ ГРЭС

На фоне вечно зеленого бора, что по скалам подступил к самому берегу Томи, белое здание ГРЭС вырисовывается особенно четко и от того кажется еще величественнее. Дым от высокой трубы цепляется за облака, сливается с ними и плывет над лохматыми шапками сопок, ажурными мачтами высоковольтной линии.

Станция-гигант действует! Первая турбина уже выработала несколько десятков миллионов квч электроэнергии. А на ГРЭС снова возобновились заседания пусковой комиссии: коллектив накануне комплексного опробования второго блока теплоэлектроцентрали. Подготовлен к сдаче третий котел, монтажники и эксплуатационники с нетерпением ждут команды: «Растапливай!» И вторая турбина начеку.

...Горячие дни у строителей и монтажников. В коллективе электромонтажного участка равнение все держат на вожака парторгнизации Федора Павловича Гаврилова, бригадира электрослесарей. Сам он занят регулировкой привода масляного выключателя «МКП-110». Работа очень ответственная, тонкая, но у Федора Павловича за плечами хорошая школа, большой опыт. Да и не только этим он славится. Электрослесарь-коммунист крепко любит труд, умеет в работу вкладывать все душу, зажигать других.

На сооружении подстанции плечом к плечу трудятся инженеры и рядовые рабочие, кадровые монтажники и молодежь. И у всех одно желание, одно стремление — быстрее сдать об'ект, открыть дорогу току второго блока на предприятия Кузбасса. Инженер электролаборатории Анатолий Иванович Рогожников вместе с монтером Владимиром Нифоновым проверяет автоматику управления системы охлаждения трансформатора. Старый электрослесарь, бывший путиловский рабочий Петр Петрович Ромашов с комсомольцем Александром Мишениным регулирует механизм масляного выключателя.

Коммунист Даниил Прохорович Деев возглавляет бригаду вторичной коммутации. В нее входит и его брат Михаил. Трудятся братья отлично.

Не сегодня—завтра вторая турбина Томусинской ГРЭС даст промышленный ток. Монтажники и строители, показывая подлинный героизм, несут трудовую вахту в честь выборов в Верховный Совет РСФСР и местные Советы.

Рис. **Е. Смирнова.**

Ф. П. Гаврилов.

А. Мишенин и П. П. Ромашов.

Братья Деевы.

И вторая готова!

Вырастим 250.000 голов птицы и 85.000 кроликов!

Обращение участников областного совещания актива школ, комсомольских и пионерских организаций ко всем комсомольцам, пионерам, школьникам, работникам народного образования и сельского хозяйства Кузбасса

Дорогие товарищи!

Исторический XXI с'езд Коммунистической партии Советского Союза наметил величественную программу коммунистического строительства, разработал и утвердил контрольные цифры развития народного хозяйства нашей Родины на 1959—1965 годы.

Сейчас весь советский народ ведет борьбу за претворение в жизнь мудрых предначертаний партии. «Семилетку — досрочно!» — этот призыв находит горячий отклик в сердцах каждого советского человека.

Вместе со своими отцами и матерями, старшими товарищами — комсомольцами на первую линию борьбы за наше светлое завтра выходят комсомольцы, пионеры и школьники Кузбасса. В истекшем году 140 ученических производственных бригад трудились на полях колхозов и совхозов области. Школьники вырастили более 500 тыс. центнеров кукурузы, откормили 14 тыс. голов птицы, 1400 кроликов, выработали 404 тыс. трудодней.

Но сделано еще мало. Мы располагаем значительно большими возможностями.

Первые результаты вовлечения комсомольцев, пионеров и школьников в трудовую жизнь убедили нас в том, что школьные коллективы могут принимать активное участие в решении серьезных хозяйственных задач, поставленных партией перед народом.

XXI с'езд КПСС решил в ближайшие годы добиться резкого увеличения производства продуктов животноводства. Больше мяса, молока, масла, яиц! — таков сегодня наш лозунг.

Колхозники и работники совхозов Кемеровской области обязались в 1959 году откормить 396 тыс. голов свиней, 100 тыс. голов крупного рогатого скота, 80 тыс. овец и 1.500 тыс. голов птицы, продать государству 54 тыс. тонн мяса и 205 тыс. тонн молока, вырастить кукурузу урожайностью не менее 300 центнеров с га. Запомни эти цифры, комсомолец, пионер, школьник, учитель, и внеси свой вклад в выполнение этих обязательств!

Заслуживает всемерной поддержки инициатива ученических коллективов Промышленновского района, которые организовали птицеводческие и кролиководческие фермы, создали звенья мастеров высоких урожаев кукурузы, взяли шефство над молодняком. В этом районе каждая средняя школа сдаст в 1959 году государству 100 центнеров мяса, семилетняя — 75 центнеров и начальная—25 центнеров. Для этого учащиеся района вырастят 25 тыс. кроликов и 50 тыс. птицы. Многие школьники примут с инкубатора и вырастят дома по 10—15 цыплят и с наступлением теплых дней передадут их колхозам и совхозам.

Учащиеся Ленинск-Кузнецкой средней школы № 17 по-настоящему борются за создание школьной фабрики кроличьего мяса. На школьной кролиководческой ферме, которой руководит ученик 10-го класса Юра Федоров, сейчас более 150 кроликов. Ребята дали слово к 1 января 1960 года сдать государству 1.000 голов кроликов, полностью сохранив поголовье кроликоматок.

40 телочек имеется на животноводческой ферме в Ново-Александровской школе Чебулинского района. Учащиеся этой школы решили вырастить и передать колхозу 40 высокопродуктивных коров. И порукой тому, что желание ребят сбудется, их добросовестный труд.

Активно участвуют школьники Кузбасса в походе за кукурузу. Многие ученические звенья в прошлом году вырастили богатый урожай этой ценной культуры. Например, звено юных кукурузоводов Окуневской школы Промышленновского района под руководством Любы Котяшовой на площади 12 га собрало урожай по 700 центнеров с га. Сейчас в школах области создаются десятки звеньев юных кукурузоводов.

Стремясь внести свой посильный вклад в дело решения больших задач, поставленных перед сельским хозяйством Кемеровской области, и сознавая необходимость получения каждым учащимся практических навыков, коллективы школ области взяли обязательство организовать в 1959 году в каждой школе птицеводческую или кролиководческую ферму, вырастить 85 тысяч кроликов, 250 тыс. голов птицы и 3.000 телочек, создать 104 школьных учебно-опытных хозяйства, для работы на колхозных и совхозных полях организовать 265 производственных ученических бригад, вырастить и собрать урожай кукурузы на площади 5.000 га при урожайности не ниже 350 центнеров с га, овощей 900 га, картофеля 1.300 га при урожайности не ниже 130 центнеров с га.

Партия учит: взял обязательство — выполни! Мы призываем всех школьников, работников народного образования области выйти в большой поход за увеличение производства продуктов животноводства.

В этом могут оказать большую помощь школам руководители колхозов, совхозов, РТС, специалисты сельского хозяйства, родители учащихся. Дорогие товарищи! Всемерно содействуйте школьникам в их работе по выполнению принятых обязательств.

Комсомольцы, пионеры, школьники! Успешным выполнением обязательств внесем свою долю труда в реализацию плана первого года семилетки.

Прием Н. С. Хрущевым Правительственной делегации Иракской Республики

26 февраля Председатель Совета Министров СССР Н. С. Хрущев принял прибывшую в Москву Правительственную делегацию Иракской Республики в составе министра экономики д-ра Ибрагима Кубба и членов делегации министра строительства и реконструкции д-ра Талаат аш-Шайбани, министра здравоохранения генерал-майора д-ра Мухаммед аш-Шаввафа, а также Чрезвычайного и Полномочного Посла Ирака в СССР Абдель Вахаб Махмуда.

С советской стороны на встрече присутствовали заместитель Председателя Совета Министров СССР И. И. Кузьмин, председатель Государственного комитета Совета Министров СССР по внешним экономическим связям С. А. Скачков, заместитель министра иностранных дел СССР В. С. Семенов, Посол СССР в Иракской Республике Г. Т. Зайцев.

В ходе беседы, протекавшей в обстановке дружбы и сердечности, были подвергнуты обсуждению актуальные вопросы советско-иракских отношений, в особенности в области экономического сотрудничества между обеими странами — в развитии национальной промышленности, сельского хозяйства, ирригации, а также здравоохранения и подготовки национальных технических кадров Ирака. По всем этим вопросам было констатировано полное взаимопонимание и единство взглядов сторон, причем было выражено обоюдное желание развивать дружественное сотрудничество между Советским Союзом и Иракской Республикой в указанных областях на базе равноправия, взаимного уважения независимости и суверенитета, невмешательства во внутренние дела друг друга.

Детальные переговоры по экономическим вопросам с учетом состоявшегося обмена мнениями будут проведены правительственными делегациями СССР и Иракской Республики с привлечением соответствующих экспертов сторон.

———

Встреча премьер-министра Великобритании Гарольда Макмиллана с Председателем Совета Министров СССР Н. С. Хрущевым

26 февраля в Кремле состоялась встреча премьер-министра Великобритании Гарольда Макмиллана с Председателем Совета Министров СССР Н. С. Хрущевым.

Во время этой встречи было продолжено рассмотрение вопросов, представляющих взаимный интерес.

В беседе с советской стороны вместе с Н. С. Хрущевым приняли участие первый заместитель Председателя Совета Министров СССР А. И. Микоян, министр иностранных дел СССР А. А. Громыко, посол СССР в Великобритании Я. А. Малик.

С английской стороны вместе с Г. Макмилланом в беседе участвовали министр иностранных дел Селвин Ллойд и посол Великобритании в СССР сэр Патрик Райли.

———

От'езд из Москвы в Киев премьер-министра Великобритании Гарольда Макмиллана

26 февраля из Москвы в Киев отбыли премьер-министр Великобритании Гарольд Макмиллан, министр иностранных дел Селвин Ллойд и другие английские гости.

На Внуковском аэродроме, украшенном государственными флагами Великобритании и СССР, главу английского правительства провожали товарищи Ф. Р. Козлов и А. Н. Косыгин, министр иностранных дел СССР А. А. Громыко, председатель исполкома Московского городского Совета депутатов трудящихся Н. И. Бобровников, заместитель заведующего протокольным отделом МИД СССР К. Н. Колычев, ответственные сотрудники МИД СССР, представители печати.

Среди провожавших были посол Великобритании в СССР сэр Патрик Райли, сотрудники посольства Великобритании.

В поездке в Киев премьер-министра Великобритании сопровождают первый заместитель министра иностранных дел СССР В. В. Кузнецов, посол СССР в Великобритании Я. А. Малик, заведующие отделами МИД СССР Ф. Ф. Молочков и М. А. Харламов.

(ТАСС).

———

О созыве XII с'езда профессиональных союзов СССР

ВЦСПС решил созвать XII с'езд профессиональных союзов СССР 23 марта 1959 года в гор. Москве.

Четвертый пленум ЦК ВЛКСМ

24—26 февраля с. г. состоялся очередной IV пленум Центрального Комитета ВЛКСМ. С докладом «О задачах комсомольских организаций в связи с решениями XXI с'езда КПСС «Контрольные цифры развития народного хозяйства СССР на 1959 — 1965 годы» выступил секретарь ЦК ВЛКСМ тов. В. Е. Семичастный.

XXI с'езд КПСС, утвердивший семилетний план развития народного хозяйства СССР, явился исторической вехой в борьбе трудящихся за коммунизм, выдающимся событием в международном коммунистическом и рабочем движении.

Пленум ЦК ВЛКСМ с чувством огромной радости и гордости за великую Ленинскую партию, за свою могучую Родину единодушно одобрил решения XXI с'езда Коммунистической партии, воспринял их как боевую программу деятельности Ленинского комсомола, всей советской молодежи и заверил Центральный Комитет КПСС, что комсомольские организации приложат все силы к тому, чтобы внести достойный вклад в осуществление грандиозных планов коммунистического строительства.

В принятом постановлении Пленум ЦК ВЛКСМ указал, что первоочередная задача комсомольских организаций — раз'яснить молодежи решения XXI с'езда КПСС, добиться, чтобы каждый комсомолец, все юноши и девушки глубоко изучили решения и материалы с'езда, осознали величие поставленных партией задач в борьбе советского народа за построение коммунизма.

Семилетний план открывает огромный простор для роста творческой инициативы и самодеятельности комсомольских организаций и молодежи. Комсомольские организации должны всячески развивать активность молодежи и направлять ее усилия на досрочное выполнение заданий семилетки и прежде всего планов 1959 года. Пленум указал, что главным в деятельности комсомольских организаций промышленности, строительства и транспорта должна стать забота о неуклонном повышении производительности труда каждым молодым рабочим. Пленум горячо поддержал замечательную инициативу молодых передовиков и новаторов производства, начавших соревнование за достижение в 1963 году уровня производительности труда, запланированного на конец семилетки.

Пленум ЦК ВЛКСМ обязал комитеты комсомола обеспечить более энергичное, деятельное участие комсомольских организаций в сооружении Западно-Сибирского и Карагандинского металлургических заводов, Качканарского, Ново-Криворожского, Соколовско-Сарбайского горнообогатительных комбинатов, рудников Курской магнитной аномалии, об'явленных ударными комсомольскими стройками, в освоении Гайского медноруудного месторождения, а также в строительстве доменных и мартеновских печей, прокатных станов, коксовых батерей и угольных шахт, намеченных к вводу в действие в 1959 году. В качестве ударного дела комсомольских организаций выдвинута задача — собрать в 1959 году силами комсомольцев и молодежи, пионеров и школьников не менее 3 миллионов тонн металлического лома.

Пленум призвал комсомольские организации к еще более активному участию в работе по ускоренному развитию химической промышленности и выдвинул как одну из главных практических задач оказание всемерной помощи партийным и хозяйственным организациям в завершении строительства в 1959—1960 годах пусковых об'ектов 27 предприятий химической промышленности.

Комсомольским организациям необходимо усилить работу по шефству над строительством железных дорог и электростанций, электрификацией магистрали Москва—Дальний Восток, строительством предприятий нефтяной и газовой промышленности, нефтепроводов и газовых магистральных трубопроводов.

В предстоящей семилетке комсомол берет шефство над сооружением 100 крупных предприятий ведущих отраслей промышленности. Предстоит направить на строительство новых предприятий и освоение богатств Сибири, Севера, Дальнего Востока и Казахстана в ближайшие годы около миллиона юношей и девушек, из'явивших желание участвовать в сооружении ударных об'ектов семилетки.

Пленум призвал комсомольские организации страны шире развернуть движение молодежи за технический прогресс во всех отраслях народного хозяйства и об'явил комсомольское шефство над созданием 10 опытно-показательных комплексно-автоматизированных предприятий.

Пленум высказался за то, чтобы комсомольские организации еще энергичнее вели работу за экономию и бережливость государственных средств, за снижение себестоимости выпускаемой продукции, за ликвидацию брака, за более экономное использование сырья, материалов, топлива, электроэнергии и поддержал инициативу передовиков производства по созданию «комсомольской копилки семилетки».

Боевая задача комсомольских организаций колхозов и совхозов, как указал пленум ЦК ВЛКСМ, мобилизовать молодежь на активную борьбу за повышение урожайности зерновых культур в ближайшие годы в среднем на 3—4 центнера с гектара, за высокую культуру земледелия, введение правильных севооборотов, повышение качества и сокращение сроков полевых работ.

Комсомольские организации колхозов и совхозов должны активно включиться в работу по расширению посевов, повышению урожайности сахарной свеклы, хлопчатника, картофеля и других технических и овощных культур, решительно выступать за механизацию возделывания этих культур, добиваться снижения затрат труда и средств на производство единицы продукции.

Одной из боевых задач комсомольских организаций, всех юношей и девушек села должна стать борьба за увеличение производства мяса, молока, шерсти и яиц, за резкое увеличение поголовья и повышение продуктивности всех видов скота, развитие птицеводства и кролиководства на колхозных и совхозных фермах.

Пленум ЦК ВЛКСМ одобрил инициативу комсомольских организаций страны о направлении на работу в общественное животноводство в 1959 году 280 тысяч, а за семилетие — не менее миллиона комсомольцев и молодежи. Пленум поддержал обязательства сельских комсомольских организаций вырастить и откормить силами комсомольцев и молодежи в 1959 году 17—18 миллионов голов свиней, 5—6 миллионов голов телят, 200—220 миллионов птицы и 37—40 миллионов кроликов.

Пленум призвал комсомольцев и молодежь, пионеров и школьников включиться во всесоюзное социалистическое соревнование за выращивание высоких урожаев кукурузы и получение в среднем не менее 30 центнеров зерна кукурузы и 500—600 центнеров зеленой массы, а в районах с недостаточным увлажнением — не менее 300 центнеров с каждого гектара; обязал комсомольские организации деятельно участвовать в широком внедрении комплексной механизации возделывания кукурузы.

Силами комсомольцев и молодежи в 1959 году решено посадить новые сады и виноградники на площади 290 тысяч гектаров, полностью озеленить автотрассы Москва—Минск—Брест и Харьков—Орджоникидзе.

Пленум горячо одобрил патриотическое стремление девушек, откликнувшихся на призыв XIII с'езда ВЛКСМ поехать на работу в районы освоения целинных и залежных земель, и поддержал предложения комсомольских организаций о направлении на постоянную работу в Казахскую ССР в 1959 году по комсомольским путевкам 25 тысяч девушек.

Комсомольские организации должны возглавить движение коллективов коммунистического труда, в основе которого лежит стремление сочетать высокопроизводительный труд, учебу и высокую культуру на производстве и в быту, обеспечить участие широких масс молодежи в борьбе за высокое звание ударника коммунистического труда. Нужно широко пропагандировать опыт коллективов и ударников коммунистического труда, оказывать им помощь в выполнении принятых обязательств, всемерно поддерживать благородное стремление комсомольцев и молодежи работать и жить по-коммунистически.

Совместно с профсоюзными и хозяйственными органами комсомольским организациям надо принять меры, обеспечивающие улучшение организации труда, быта и досуга юношей и девушек, оказывать молодежи помощь в повышении квалификации. Комитеты комсомола обязаны выступать против невнимательного отношения отдельных хозяйственников к нуждам и запросам молодежи, проявлять больше заботы о ее культурном обслуживании.

Пленум обязал комсомольские комитеты в идейно-воспитательной работе среди молодежи руководствоваться указаниями XXI с'езда КПСС о том, что коммунистическое воспитание трудящихся, особенно подрастающего поколения, преодоление пережитков капитализма в сознании людей должны быть поставлены в центре внимания и деятельности партийных, советских, профсоюзных, комсомольских и других общественных организаций.

Комсомольские организации обязаны направить всю воспитательную работу на формирование нового, всесторонне развитого человека коммунистического общества. Они призваны развивать у молодежи коммунистическую нравственность, в основе которой лежит преданность коммунизму и непримиримость к его врагам, сознание общественного долга, активное участие в труде, добровольное соблюдение правил общежития, бережное отношение к социалистической собственности, коллективизм и товарищеская взаимопомощь, честность и правдивость, нетерпимость к нарушителям общественного порядка. Воспитательную деятельность следует проводить конкретно, целеустремленно и оценивать по ее практическим результатам.

Необходимо работу комсомольских организаций строить так, чтобы воспитание юношей и девушек было органически связано с жизнью, с практикой коммунистического строительства. Воспитание подрастающего поколения в процессе борьбы за коммунизм должно быть и впредь главным направлением идеологической работы комсомольских организаций. Нужно воспитывать юношей и девушек так, чтобы труд превратился для них в первейшую жизненную потребность.

Важной задачей комсомола является активное вовлечение всех юношей и девушек в поход за дальнейшее повышение культуры молодежи. Пленум потребовал от комсомольских организаций еще более упорной и настойчивой борьбы с пережитками прошлого в сознании молодежи, призвал комсомольцев встать в ряды отрядов и дружин по охране общественного порядка.

Большое внимание уделил пленум ЦК ВЛКСМ вопросам развития массовой физкультуры и спорта. Комсомольские организации должны оказать всемерную помощь в деятельности Союза спортивных обществ и организаций СССР, значительно лучше использовать физическую культуру и спорт для воспитания и закалки молодежи.

Пленум обязал обкомы, крайкомы комсомола, ЦК ЛКСМ союзных республик поднять уровень внутрисоюзной работы, подчинить ее задачам досрочного выполнения семилетнего плана; строить всю работу в комсомольских организациях на основе широкой самодеятельности членов ВЛКСМ.

Пленум призвал комсомольцев и комсомолок, всех советских юношей и девушек неустанно трудиться над осуществлением грандиозной программы коммунистического строительства, разработанной XXI с'ездом Коммунистической партии Советского Союза.

Пленум ЦК ВЛКСМ заверил ленинский Центральный Комитет КПСС, что комсомольцы, вся советская молодежь еще теснее сплотятся вокруг Коммунистической партии, что комсомол будет и впредь ее верным помощником, отдаст все свои силы борьбе за построение коммунизма в нашей стране.

По второму вопросу повестки дня с докладом «Об участии комсомольских организаций в выполнении Закона «Об укреплении связи школы с жизнью и о дальнейшем развитии системы народного образования в СССР» выступила секретарь ЦК ВЛКСМ тов. Балясная Л. К.

Ленинский комсомол, указывается в постановлении пленума ЦК ВЛКСМ, считает своим долгом и обязанностью — активно участвовать в дальнейшем развитии советской школы.

Пленум указал, что вся деятельность комсомольских и пионерских организаций в школе должна быть направлена на психологическую и практическую подготовку учащихся к самостоятельной трудовой жизни. Комсомольские и пионерские организации обязаны с первых лет обучения привлекать школьников сообразно их возрасту к различным видам общественно полезного труда. Обкомам, крайкомам комсомола, ЦК ЛКСМ союзных республик, Советам пионерской организации им. В. И. Ленина рекомендовано, исходя из принятых комсомольскими организациями обязательств по выполнению семилетнего плана, определить конкретные задания для комсомольских и пионерских коллективов восьмилетних и средних общеобразовательных трудовых политехнических школ с производственным обучением; вводить в школах счета и книги трудовых дел учащихся, комсомольские и пионерские «копилки».

Перестройка школы требует усиления идейно-воспитательной работы комсомольских и пионерских организаций среди учащихся. Надо последовательно и терпеливо помогать учащимся вырабатывать коммунистические убеждения, материалистическое миропонимание, настойчиво прививать качества человека коммунистического общества.

Большой задачей комсомольских и пионерских организаций является значительное улучшение эстетического и физического воспитания. Комитеты комсомола должны стать организаторами разнообразной и интересной работы среди учащихся вне школы и по месту жительства; создавать для учащихся 9—11-х классов различные самодеятельные клубы, кружки по интересам.

Пленум обратил внимание комитетов комсомола на необходимость улучшения практики отбора и направления в пионерские дружины и отряды в качестве пионерских вожатых, руководителей кружков лучших комсомольцев-производственников, политически зрелых, любящих работу с детьми; решено провести в летний период 1959 года учебные сборы и семинары вожатых.

Райкомы, горкомы комсомола обязаны улучшить руководство школьными комсомольскими организациями, добиваясь усиления их роли в жизни школ, в развитии инициативы и самодеятельности среди учащихся, в привитии комсомольцам организаторских навыков, самостоятельности.

Необходимо обеспечить активное участие комсомола в осуществлении мероприятий по укреплению материальной базы школ, ликвидации многосменности занятий. Пленум одобрил инициативу комсомольских организаций Украины, осуществляющих строительство школьных зданий собственными силами.

Комсомольские организации обязаны помогать школе и органам народного образования в осуществлении всеобщего восьмилетнего обучения детей, участвовать в создании фонда всеобуча, в расширении общежитий при школах, организации горячего питания, бесплатных завтраков в школах, добиваться регулярного подвоза детей, живущих далеко от школ. Следует обратить особое внимание на охват обучением девочек коренных национальностей восточных районов страны.

Комсомольские организации должны всемерно содействовать улучшению всей учебно-воспитательной работы школ-интернатов и детских домов и в первую очередь в организации работы по трудовому воспитанию учащихся.

Важная задача комсомола — активно участвовать в расширении заочного и вечернего образования молодежи, как основного пути получения среднего образования. Нужно больше помогать молодежи в самообразовании.

Обкомам, крайкомам комсомола, ЦК ЛКСМ союзных республик предложено совместно с планирующими органами, управлениями трудовых резервов, органами народного образования и совнархозами разработать перспективные планы профессионального обучения и трудоустройства подростков, оканчивающих 8-летнюю общеобразовательную школу, профессионально-технические училища и среднюю школу с производственным обучением. Нужно активнее использовать предоставленные комсомолу права по контролю за установлением на предприятиях брони приема молодежи на работу, а также строгому соблюдению законов о труде подростков.

Обкомам, крайкомам комсомола, ЦК ЛКСМ союзных республик поручено принять меры к улучшению подготовки молодых рабочих путем индивидуально-бригадного ученичества на производстве.

Комсомольские организации вузов и техникумов призваны повысить свою роль в подготовке высококвалифицированных специалистов, владеющих новейшими достижениями отечественной и зарубежной науки и техники, хорошо знающих практику дела, способных не только полностью использовать современную технику, но и создавать технику будущего. Из высшей школы и техникумов должны выходить волевые, упорные, скромные труженики, способные и готовые выполнять самую простую рядовую работу, сознавая, что любой полезный труд является почетным и необходимым в социалистическом обществе.

Необходимо добиваться расширения заочного и вечернего образования, создавать для вечерников и заочников благоприятные условия для успешного труда и учебы.

Пленум обязал комсомольские организации вузов и техникумов усилить идейно-политическое воспитание студентов и учащихся; улучшить воспитание комсомольского актива вузов и техникумов, систематически проводить семинары, создавать школы комсомольского актива.

Пленум ЦК ВЛКСМ заверил Центральный Комитет КПСС, что комсомольские организации примут активное участие в выполнении указаний XXI с'езда КПСС о дальнейшем развитии системы народного образования в СССР и тем самым внесут свой вклад в дело строительства коммунизма.

☆ ☆ ☆

Пленум ЦК ВЛКСМ освободил от обязанностей члена бюро ЦК ВЛКСМ тов. Соколова Е. Н. в связи с переходом на другую работу, перевел из кандидатов в члены бюро тов. Решетова П. Н. и избрал кандидатом в члены бюро ЦК ВЛКСМ тов. Королькова Н. К.

Планы семилетки будут выполнены досрочно

С собрания городского партийного актива г. Сталинска

☆ ☆ ☆

Сюда, в этот просторный зал клуба строителей, на городское собрание партийного актива пришли коммунисты — металлурги, горняки, строители, ученые, партийные и советские работники, чтобы обсудить доклад первого секретаря Сталинского горкома КПСС **Л. М. Шуплецова** «Об итогах XXI с'езда Коммунистической партии Советского Союза и задачах городской партийной организации».

В докладе и выступлениях красной нитью проходила мысль: внеочередной XXI с'езд КПСС войдет в историю нашей ленинской партии как с'езд строителей коммунизма, как знаменательная веха на пути советского народа к коммунизму. Каждый говорил не только о волнующих перспективах, но и о той ответственности, которая ложится на 14-тысячную армию коммунистов города, о том, что нужно сделать, чтобы досрочно завершить семилетний план.

И это вполне понятно: ведь производство стали, чугуна, проката, алюминия на предприятиях города должно возрасти в два раза, добыча угля — на 23 проц. Строителям города предстоит освоить около 11 млрд. рублей капитальных вложений. Одной из крупнейших строек семилетки является Западно-Сибирский металлургический завод, сооружение которого уже началось. Намного увеличатся мощности по выплавке алюминия, в строй действующих войдет несколько шахт, в том числе 4 гидравлические. Уже в нынешнем году дадут первый чугун и кокс пятая доменная печь и седьмая коксовая батарея, сооружаемые на Кузнецком комбинате. Для трудящихся города за семь лет должно быть построено около 2 млн. кв. метров жилья.

Задачи предстоит решить огромные, серьезные. И помыслы трудящихся направлены на их успешное претворение в жизнь. Об этом хорошо сказал делегат XXI с'езда КПСС бригадир комплексной бригады треста «Кузнецктяжстрой» Герой Социалистического Труда **Н. В. Бутранов:**

— Трудящиеся города не пожалеют сил и не только выполнят, но и перевыполнят задания семилетки. У нас для этого есть все возможности.

На собрании отмечалось, что следует лучше, чем сейчас, использовать имеющиеся резервы. Коллектив доменного цеха Кузнецкого комбината, например, подсчитал, что за счет лучшего использования домен за семь лет можно выплавить дополнительно 500 тыс. тонн чугуна.

Большие неиспользованные резервы есть и у горняков. Не секрет, что в тресте «Куйбышевуголь» около половины участков не выполняет плановых заданий. На шахтах медленно распространяется передовой опыт, слабо внедряется автоматизация производства.

— Но мы вправе, — заявил управляющий трестом **П. П. Осокин,** — пред'явить серьезные претензии Совету народного хозяйства. Плохо нас пока еще снабжают механизмами и приборами, нужными для автоматизации производственных процессов. Назрела настоятельная потребность, чтобы средства автоматизации и механизации выпускались у нас, в Кузбассе.

Участники собрания партийного актива проявили серьезную озабоченность положением дел на строительных площадках.

— Возьмем вопрос о строительстве комплекса пятой доменной печи, — заявил заместитель секретаря парторганизации строительного управления № 11 треста «Сталинскпромстрой» рабочий плиточник **А. П. Соловых,** — Положение дел сейчас там таково, что многие высказывают опасение, будет ли печь в нынешнем году сдана в эксплуатацию. Ни один об'ект, предусмотренный директивным графиком, не введен в строй. Слишком много на стройке неразберихи.

Серьезные претензии были пред'явлены Совету народного хозяйства, проектным организациям.

— Вопрос о материально-техническом снабжении строителей, — заявил секретарь парткома треста «Сталинскпромстрой» **Н. П. Бабиков,** — не сходит у нас с повестки дня, а совнархоз его не решает. Поэтому у нас простаивают не только отдельные бригады, но и целые участки.

— Мы сооружаем жилье, — говорит начальник стройуправления треста «Кузнецктяжстрой» **Д. В. Макаров.** — Но действуем подчас вслепую. Ведь управление строительства совнархоза до сих пор не дало нам плана на 1959 год.

Оставляет желать много лучшего работа проектных организаций.

— Плохо работают проектировщики, — отмечал А. П. Соловых. — «Инкубационный период» у них продолжается годами, проекты не один раз переделываются. Так, например, проект насосной станции составлялся дважды, так как в первом варианте не было учтено, что на Кузнецком комбинате есть подземные коммуникации.

— Сибирский Гипромез, — заявляет главный инженер Кузнецкого комбината **А. И. Бородулин,** — выдает проекты низкого качества. Работники института не советуются с производственниками, поэтому и получается, что сразу же после получения проекта начинаются его переделки. А это не может не влиять на удлинение сроков строительства.

Немало горьких слов пришлось выслушать строителям за низкое качество жилищного и культурно-бытового строительства.

XXI с'езд КПСС, как известно, со всей силой подчеркнул важность борьбы за проведение режима экономии, против бесхозяйственности, расточительства, за снижение себестоимости промышленной продукции. На предприятиях Сталинска есть немало примеров умелого расходования государственных средств. Кузнецкие металлурги, например, решили за семилетку сэкономить более миллиарда рублей. За получение сверхплановых накоплений борются коллективы других предприятий.

Но вот при строительстве жилья на Антоновской площадке перерасходуются большие средства. Квадратный метр жилой площади там обходится в 1.560 рублей вместо 1.200 рублей, предусмотренных сметой. Причина тому — нарушение технологии строительства, многочисленные переделки, перерасход материалов, нерациональное использование рабочей силы. Только за счет этого государству нанесен убыток около 6 млн. рублей.

Директор строящегося Западно-Сибирского металлургического завода **В. Д. Смирнов** в своем выступлении привел примеры, наглядно подтверждающие, что отдельные руководители не берегут государственных средств. Так, руководители управления «Сталинскстройпуть», после того как там были увеличены расценки за выполненные работы, составили справку, в которой было указано, что с заказчика за выполненный об'ем по новым расценкам следует доплучить 1.340 тыс. рублей. Когда же представители строящегося предприятия разобрались в этой справке, то оказалось, что управлению следует доплучить всего... 534 рубля.

Много внимания на собрании было уделено вопросам воспитания трудящихся, особенно молодежи, идеологической работе. Об этом говорили секретарь горкома ВЛКСМ **В. И. Кулик,** слесарь доменного цеха **В. Т. Ильин,** секретарь парторганизации Сибирского металлургического института **В. В. Ревенко** и др. Они указывали, что в учебных заведениях, на предприятиях, стройках, в учреждениях отдельные рабочие и служащие пьянствуют, нарушают трудовую и производственную дисциплину, нерадиво относятся к общественной собственности.

— Чтобы взять такой рубеж, каким является семилетний план, — говорит секретарь горкома КПСС **З. В. Кузьмина,** — надо, чтобы каждый трудящийся проникся высокой ответственностью за выполнение предстоящих задач. Вот почему вопросам идеологической работы нам надо уделять значительно больше внимания, чем сейчас, шире развертывать соревнование за звание бригад коммунистического труда.

Надо сказать, что ряд партийных организаций умело проводит воспитательную работу, использует различные формы и методы идеологического воздействия на трудящихся.

В городе пока еще медленно оформляется наглядная агитация, плохо пропагандируются цифры семилетнего плана, обязательства коллективов. Мероприятиями, имеющими воспитательный характер, охватывается все еще незначительная часть трудящихся. Обо всем этом и говорили участники городского собрания партийного актива.

Собрание партийного актива единодушно одобрило решения XXI с'езда КПСС и заверило ленинский Центральный Комитет, что коммунисты города Сталинска, вооружившись решениями с'езда, мобилизуют трудящихся на досрочное выполнение величественных планов семилетки.

А. ШЕРИН.

(Спец. корр. «Кузбасса»).

По страницам газет

«ПЛАМЕННОЕ СЛОВО ПАРТИИ— В МАССЫ»

Под таким аншлагом мариинская газета «Заря» опубликовала подборку материалов о работе агитаторов и деятельности агитпунктов города. В Мариинске около 900 агитаторов несут пламенное слово нашей партии в массы. 17 агитпунктов в эти дни стали центрами политической работы среди населения. Агитаторы раз'ясняют трудящимся решения XXI с'езда КПСС, рассказывают о кандидатах блока коммунистов и беспартийных, знакомят с жизнью нашей страны, зарубежными событиями.

В корреспонденции «Когда над городом спускается вечер...» К. Яшин рассказывает о работе агитатора Юлии Васильевой. В прошлом году Юлия Васильева окончила среднюю школу и пошла работать на швейную фабрику № 1. Здесь Ю. Васильева быстро освоила специальность швеи-мотористки. Она не только в совершенстве овладела производством, но и стала активным агитатором. Ю. Васильева проводит беседы среди жителей Рабочей улицы. Рассказывая о планах развития народного хозяйства, она использует не только материалы с'езда партии, но и местные факты, говорит о перспективах роста городов Кузбасса, о делах на своем предприятии. Юлия Васильева — страстный пропагандист решений с'езда, политики нашей партии, и в этой благородной работе она находит большое моральное удовлетворение, видит свой почетный долг.

Заведующий агитпунктом № 6 П. Трандин в статье «Избиратель пришел на агитпункт» поделился опытом организации массовых мероприятий. Агитатор В. Верлинский, зам. секретаря партбюро спиртзавода Л. Злотников и зав. агитпунктом В. Трефилов рассказали в газете об агитационной работе в цехах завода и на лесоперевалочной базе.

БУДНИ ПОСЕЛКОВОГО СОВЕТА

Многотиражная газета «Заря» шахты «Капитальная-2» (гор. Осинники) рассказала своим читателям о деятельности поселкового Совета Тайжина.

Прошло немногим более двух лет, как в Тайжине избран поселковый Совет, а изменения здесь произошли заметные. За этот период, отмечает газета, Совет проделал большую работу по благоустройству, улучшению бытовых условий трудящихся. Поселок радиофицирован, открыты новые бытовые предприятия, магазины. Улучшилось медицинское обслуживание шахтеров. В поселке есть свой врач, несколько фельдшеров, открыта аптека. В прошлом году были отремонтированы дороги на улицах Крылова, Матросова, Таежной. Посажено более 15 тыс. фруктовых и декоративных деревьев.

Немалая работа проведена в 1958 году Советом и его активом по мобилизации средств. Доходная часть бюджета выполнена на 109,1 процента.

Это только часть того, что сделано поселковым Советом за короткий срок. Но запросы жителей поселка растут с каждым днем. На удовлетворение их и направляет свою деятельность поселковый Совет. Сейчас в Тайжине строится баня, проводится водопровод. Уже уложено более километра труб. Будет установлено семь водоразборных колонок. В поселке необходимо открыть смешанный магазин, улучшить автобусное сообщение с городом, отремонтировать центральную дорогу. И эти вопросы, пишет газета, в недалеком будущем будут решены.

Избиратели выдвинули кандидатами в депутаты поселкового Совета Тайжина своих лучших представителей — крепильщика т. Михеева, начальника участка т. Щербину, машиниста электровоза т. Уразова и других. Они уверены, что новый состав Совета будет еще более действенным и работоспособным.

УЧЕНИЧЕСКИЕ ПРОИЗВОДСТВЕННЫЕ БРИГАДЫ В ШКОЛЕ

Крапивинская районная газета «Завет Ленина» опубликовала статью директора Крапивинской средней школы А. Штельмаха об опыте организации ученических производственных бригад. С целью укрепления тесной связи обучения с жизнью, с производством, пишет автор, в Крапивинской средней школе в прошлом году была создана ученическая производственная бригада. В нее вошли учащиеся 8—9-х классов. На собрании бригады ребята избрали бригадира, учетчика, четырех звеньевых. Был избран также совет бригады, в обязанность которого входило решать все хозяйственные и организационные вопросы.

Совет бригады вместе с преподавателем агрономом школы В. Т. Вашуриной разработал производственный план, который затем был принят на общем собрании бригады и на заседании правления колхоза. Планом было предусмотрено посеять 30 гектаров пшеницы, 15 га кукурузы, посадить 5 гектаров картофеля. Наметили вырастить урожай: пшеницы 22 центнера с гектара, кукурузы — 200 центнеров зеленой массы с гектара и картофеля — 200 центнеров клубней с га.

Задолго до начала весеннего сева школьники приступили к работе. Они вывезли на поля колхоза 666 тонн перегноя, отобрали по сортам и проровизировали 132 центнера картофеля, подвергли воздушно-тепловому обогреву 200 центнеров пшеницы. Хорошо обработали свой участок. На посев и посадку всех культур на своем участке бригада затратила всего 6 рабочих дней. В летний период школьники организовали хороший уход за посевами. И это дало свои плоды. Урожайность кукурузы составила 300 центнеров зеленой массы с гектара. Пшеницы получено по 22 центнера с га.

Члены ученической производственной бригады, отмечает т. Штельмах, сплотились в организованный коллектив, научились практически решать многие хозяйственные вопросы, познали основы агротехники, приобщились к сельскохозяйственному производству.

В минувшем году колхоз выделил ученической производственной бригаде земельный участок площадью в 60 гектаров. На нем будет введен пятипольный севооборот. Сейчас ребята вместе с агрономом В. Т. Вашуриной составляют проект производственного плана.

В Центральной избирательной комиссии по выборам в Верховный Совет РСФСР

26 февраля под председательством тов. В. И. Прохорова состоялось очередное заседание Центральной избирательной комиссии по выборам в Верховный Совет РСФСР. Были заслушаны сообщения членов комиссии о ходе подготовки к выборам в Приморском крае, Воронежской, Мурманской, Псковской, Челябинской областях и Якутской АССР.

Члены комиссии тт. И. Ф. Клепиков, И. Н. Елисеев, В. С. Богданов, И. Ф. Кочайцев, И. Ф. Никитин и А. Д. Анисимов, выезжавшие на места, сообщили, что повсюду подготовка к выборам в Верховный Совет РСФСР проходит в обстановке огромного политического и трудового под'ема, вызванного решениями XXI с'езда Коммунистической партии Советского Союза.

В эти дни трудящиеся встречаются с кандидатами в депутаты. Повсеместно заканчивается проверка списков избирателей.

По полученным сведениям, все участковые избирательные комиссии обеспечены избирательными бюллетенями на кандидатов в депутаты Верховного Совета РСФСР. Избирательные бюллетени своевременно доставлены в самые отдаленные уголки Российской Федерации, в том числе на станции «Северный полюс-6», «Северный полюс-7».

Министр связи РСФСР тов. А. В. Черенков сообщил Центральной избирательной комиссии, что Окружные избирательные комиссии по выборам в Верховный Совет РСФСР обеспечены телеграфно-телефонной связью. Средствами электросвязи к 1 марта будут обеспечены почти все участковые избирательные комиссии.

На заседании был рассмотрен также вопрос о порядке работы Центральной избирательной комиссии в день выборов и в дни подведения итогов голосования.

(ТАСС).

И. ЧИРКОВ.

ерешина

цеха КИП и автоматики Кузнецкого металлургического комбината, еще оживленнее закипела большая творческая работа. Аккуратные верстаки возле стен, заполненные приборами и приспособлениями, пополнились новыми невиданными моделями автоматов. Живее закрутились крохотные станочки: токарные, сверлильные, долбежные... Вот справа у окна работает Семен Филаретович, невысокий, собранный, внимательный. Он прилаживает к корпусу автомата-самописца добавочные контакты. По соседству, в отдельной комнате, за таким же верстаком трудится Александр Алексеевич, тоже уже немолодой, четверть века проработавший с приборами. Этот умелец-гравер изготовляет крошечное, с трудом видимое невооруженным глазом колечко. Лупа, маленькие резцы, прочие разные инструменты напоминают мастерскую часовщика. Да что там часовщика! Здесь приборы во всех отношениях в тысячу раз посложнее и поответственнее — нужные для нового, очень важного дела. Тут же с мастеровыми и Юрий Георгиевич Терешин, соавтор и творец самой совершенной аппаратуры для домны-автомата. Его трудно узнать. В простенькой темно-синей вылинявшей спецовке, в ситцевой полосатой рубашке без галстука, с засученными рукавами, он подгоняет своими крупными жилистыми руками какие-то крошечные детали. Сегодня они нашли, наконец, решение давно мучившей их задачи. Решили переделать электронный мостик заводского стандартного автомата с двенадцати измерений на двадцать четыре, что позволит им получать необходимые измерения в двадцати четырех точках доменной печи по нескольким горизонтам. А это и есть самое трудное, чтобы сосредоточить как можно больше данных в едином командном пункте.

Сюда же подходит и Вениамин Васильевич Бурцев. Моложавый, с виду никак не похожий на главного конструктора автоматов. В руках у него какая-то трубочка. Серые пытливые глаза улыбаются: видно, что инженер доволен и что-то намеревается сообщить очень важное, волнующее не только его, но и всех остальных киповцев.

— Получается, друзья мои, — извещает он наладчиков. — Соединим в одну систему регистратор и регулятор статического давления по высоте печи и сможем управлять ходом по перепадам. Только что позвонили из института и то же самое подтвердили... Понимаете, просто и надежно.

☆ ☆ ☆

...Просто и надежно! Это то, к чему стремились и теперь стремятся все самые пытливые и настойчивые творцы всего нового и еще не изведанного. На этой именно основе и разработал свой дипломный проект Юрий Георгиевич Терешин. Он назвал тему дипломного задания просто и скромно: «Управление ходом доменной печи по перепадам статического давления». Но по существу, это большая научная и практическая работа, это и есть домна-автомат!

☆ ☆ ☆

...Недавно студент-заочник Юрий Терешин с отличием защитил свой дипломный проект, проект по существу коллективный, созданный и выношенный всеми, кто думает и работает над проблемами автоматизации самого трудного и сложного в современной металлургии — доменной печи. И это не обычный, не школьный проект, а проект, созданный самой жизнью, работой, опытом людей. Можно смело сказать, что четверть с лишним века вдумчивого, вдохновенного труда супругов Терешиных вложено в этот замечательный и смелый проект, осуществляемый на практике, на действующих, постоянно набирающих темпы кузнецких домнах.

Но Терешина и это не удовлетворяло: чувствовал он, что его знаний по математике, физике в об'еме семилетки, которые удалось по крупицам собрать с помощью жены и детей, очень и очень мало для той работы, за которую они взялись. Юрий видел, что даже ученые, сами по себе пытливые исследователи, приходя на домны, вздыхали, ахали, удивлялись, а что-либо коренное, уходящее от старых схем автоматизации доменного производства, предложить не могли.

В эти дни Юрий Георгиевич приходил домой позднее обычного, запыленный, уставший, задумчивый и не всегда отвечал даже на вопросы жены.

Он подолгу и шумно мылся, потом, наскоро перекусив, присаживался к столу и принимался штудировать с помощью Клавы электротехнику, теплотехнику, химию, электронику, теорию измерений.

Однажды он высказал такую мысль В. Г. Гурьянову.

— А что, если автоматизировать всю домну по перепаду давлений газа? Создать домну-автомат, подобно вагоновесам? Как ты на это смотришь, Василий Григорьевич? Вот ребус!..

Даже Гурьянова ошарашила подобная смелость: домна-автомат!

— По перепаду, говоришь?

— Ну да, по перепаду!

— А приборы? У нас же нет пока настоящего регулятора давлений по высоте печи даже при обычной, теперешней работе!..

— Приборы будут! — утвердительно заявил Юрий Георгиевич и тут же познакомил Гурьянова со своим планом.

— Доцент Чернов уже одобрил наш коллективный вариант. Согласились работать над усовершенствованием электронного автоматического потенциометра наши лучшие мастера Семен Филаретович Михайлов и Александр Алексеевич Хлебников. Участвуют в этой работе и наши молодые инженеры Ельцов и Коробейников. не останется в стороне и Клавдия Дмитриевна...

И в маленькой киповой мастерской, что на втором этаже небольшого и неприметного помещения

[illegible] Сибирского металлургического института Вениамином Бурцевым, Юрий разбирал фирменные самописцы и зарисовывал себе в тетрадку многочисленные крошечные детальки. Первое, что они решили, — надо упрощать приборы. Трудное это было занятие, утомительное, а главное — пока почти безрезультатное. Упрощенные самописцы порой совсем отказывались подсчитывать все, что «пожирала» домна, а то, бывало, понесут несусветную околесицу, показывая все наоборот. Наладчики отчаивались. Юрий Терешин подумывал даже [illegible]атануть куда-нибудь, на завод «Точмех» или в научно-исследовательский институт, пусть даже рядовым слесарем-наладчиком.

А Вениамин Бурцев не сдавал[illegible]. Закончив институт с отличием, [illegible]те с другими энтузиастами он [illegible]олжал конструировать новые [illegible]ственные автоматы, часть из [illegible]ых уже зарекомендовала се[illegible] мартенах, привилась даже [illegible]нах.

[illegible]вые успехи «киповцев» удер[illegible]на комбинате и Юрия Тере[illegible]. И не только, а вернее ска[illegible]не столько эти успехи привя[illegible] Юрия к Кузнецку. В цехе КИП и автоматики, как стали называть бывшее энергбюро, работала наладчицей Клава Фетисова — бойкая, жизнерадостная девушка с золотыми, умелыми руками. Она окончила курсы при Центральном институте труда и около года трудилась на московском «Калибре». Клава прибыла на Кузнецкстрой вместе с тысячами других энтузиастов по комсомольской путевке и попросилась на самую сложную работу по наладке автоматов. Будущие знатные «киповцы» подружились, а спустя полгода и поженились.

И вот двадцать с лишним лет супруги Терешины, как-то полушутя-полусерьезно подстегивая друг дружку, все это время соревнуются: «Кто лучше? У кого исправнее служат автоматы?»... И до чего ж это увлекательное, волнующее соревнование! Сколько возможностей открыло оно перед пытливыми, неутомимыми искателями и их многочисленными учениками?!..

Все шло хорошо. Терешинские

Международная жизнь

О созыве сессии Всемирного Совета Мира

В связи с десятой годовщиной Всемирного движения сторонников мира с 8 по 13 мая этого года состоится сессия Всемирного Совета Мира. Местом проведения сессии избран Стокгольм, столица миролюбивого государства, где было провозглашено известное Воззвание против атомного оружия.

Бюро Всемирного Совета Мира
Москва, 25 февраля 1959 г.

К советско-китайским торговым отношениям

Во время пребывания в СССР правительственной торговой делегации Китайской Народной Республики между делегацией и Министерством внешней торговли проходили переговоры о завершении взаимных поставок в 1958 г. и о дальнейшем развитии торговли между Советским Союзом и Китайской Народной Республикой.

Подписанный 26 февраля протокол о товарообороте между Союзом ССР и Китайской Народной Республикой предусматривает значительный рост советско-китайского товарооборота в 1959 году. Согласованные взаимные поставки товаров составляют сумму около 7,2 млрд. рублей.

Наряду с большим ростом советских поставок комплектного оборудования по ранее заключенным соглашениям, значительно возрастают поставки из СССР в КНР электроэнергетического оборудования. По сравнению с 1958 г, возрастают также поставки из СССР в КНР мощных буровых установок, транспортных средств, подшипников и ряда других советских товаров, необходимых для народного хозяйства КНР.

Из Китайской Народной Республики в 1959 году, как и в прошлые годы, будут поставляться в Советский Союз олово, вольфрам, молибден, ртуть, шелк-сырец, шерсть, чай, цитрусовые и другие товары. Значительно увеличиваются поставки риса, соевых бобов, швейных и трикотажных изделий, продукции текстильной промышленности; в текущем году из Китая будет впервые поставляться в Советский Союз хлопок.

Протокол о товарообороте подписали: с советской стороны — глава торговой делегации СССР министр внешней торговли Н. С. Патоличев, с китайской стороны — глава торговой делегации КНР первый заместитель министра внешней торговли Ли Чжэжень. Среди присутствовавших при подписании протокола был Первый заместитель Председателя Совета Министров СССР А. И. Микоян.

(ТАСС).

Борьба бельгийских горняков продолжается

БРЮССЕЛЬ, 26 февраля. (ТАСС). Решение правого руководства Всеобщей федерации труда Бельгии прекратить с сегодняшнего дня продолжавшуюся более двух недель всеобщую забастовку бельгийских горняков вызвало глубокое возмущение среди широких трудящихся масс. На состоявшихся вчера собраниях местных профсоюзных организаций сговор правого руководства Всеобщей федерации труда Бельгии с представителями правительства и шахтовладельцами был подвергнут резкой критике. Многие ораторы высказались за продолжение забастовки вопреки указанию руководства Всеобщей федерации труда Бельгии. Почти на всех собраниях решение о прекращении забастовки было одобрено лишь незначительным большинством голосов.

Однако профсоюз горняков угольного бассейна Боринаж на вчерашнем собрании осудил капитуляцию правой профсоюзной верхушки и большинством голосов высказался за продолжение забастовки до победного конца. Горняки этого угольного бассейна по-прежнему требуют отмены решения шахтовладельцев о закрытии так называемых нерентабельных шахт и продолжают отстаивать свое право на труд.

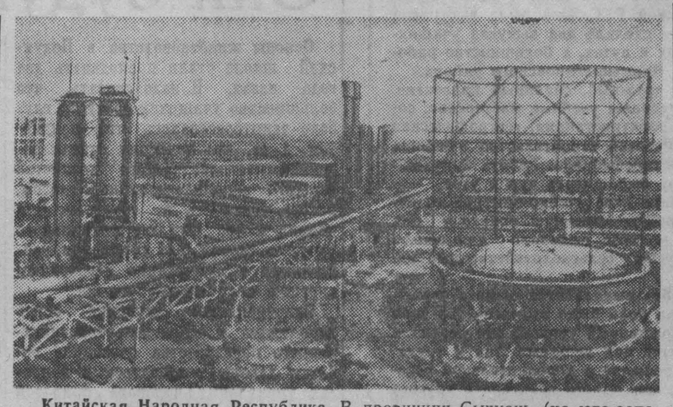

Китайская Народная Республика. В провинции Сычуань (на юго-западе страны) быстрыми темпами идет строительство завода химических удобрений. Годовая производительность составит 70 тысяч тонн. Завод строится по проектам китайских инженеров. Он начнет давать продукцию во втором квартале нынешнего года.

НА СНИМКЕ: на строительстве завода.

Фотохроника ТАСС.

За единство действий немецкого рабочего класса!

БЕРЛИН, 26 февраля (ТАСС). Как передает агентство АДН, Постоянный комитет общегерманских рабочих конференций решил созвать IX общегерманскую рабочую конференцию 7 марта в Лейпциге.

Комитет обратился к западногерманским рабочим и членам профсоюзов с призывом включиться в великий фронт общей борьбы за мир и заключение мирного договора, за обуздание германского милитаризма и призвал принять участие в IX общегерманской рабочей конференции, которая явится национальным форумом германского рабочего класса.

Одновременно комитет отмечает, что в период после восьмой общегерманской рабочей конференции состоялось более 200 общегерманских совещаний, на которых тысячи рабочих, профсоюзных активистов, социал-демократов и беспартийных из Западной Германии решительно выразили свою волю к соглашению и к единству действий немецкого рабочего класса в борьбе за мир, за мирный договор и конфедерацию обоих германских государств.

Западногерманские рабочие, подчеркивает комитет, так же, как и рабочие ГДР, осуждают атомное вооружение Западной Германии. Они не хотят погибнуть в подготавливаемой германским милитаризмом атомной войне. Они борются против атомного вооружения, ибо ежедневно на собственном опыте чувствуют, как западногерманские военные концерны и милитаристы взваливают на них и их семьи расходы по атомному вооружению.

Руководствуясь глубоким чувством национальной ответственности, стремлением обеспечить немецкому народу мир путем заключения мирного договора, стремясь обуздать опасность атомной войны и германский милитаризм и добиться мирного воссоединения Германии через конфедерацию, сотни тысяч западногерманских рабочих и профсоюзных активистов последовали призыву к взаимопониманию германского рабочего класса.

Комитет также отмечает, что тот, кто выступает против этого взаимопонимания, тем самым поддерживает политику западногерманских милитаристов, использующих раскол немецкого рабочего класса для осуществления преступного атомного вооружения и для новых нападок на западногерманских рабочих.

Ухудшение экономического положения во Франции

ПАРИЖ, 26 февраля. (ТАСС). Спад экономической деятельности во Франции сопровождается ростом полной и частичной безработицы. По сообщениям парижской печати, в настоящее время во Франции насчитывается около 200 тыс. полностью безработных. Газета «Юманите» указывает, что число частично безработных достигает сейчас примерно 2,5 млн. человек.

Французские трудящиеся не желают мириться с подобным положением. На массовые увольнения они все чаще отвечают забастовками. В печати сообщается, что в ряде районов Франции, и в частности на некоторых промышленных предприятиях Реймса, Сент-Этьенна, Фирмини, парижского пригорода Пюто, рабочим удалось добиться благодаря энергичным протестам восстановления их уволенных товарищей.

Экономическое положение в стране, и в частности вопрос об усиливающемся экономическом спаде и росте безработицы, рассматривался вчера на заседании бюро Всеобщей конфедерации труда. По окончании заседания было опубликовано коммюнике, в котором подчеркивается, что одной из причин экономического спада во Франции является «политика, проводимая в угоду крупному капиталу... Никакой серьезный экономический под'ем невозможен без разрыва с этой политикой». ВКТ, как и другие профсоюзные об'единения, выдвигает требования об оказании помощи безработным и повышении благосостояния трудящихся масс путем увеличения заработной платы, пособий и пенсий.

Бои в Омане продолжаются

КАИР, 26 февраля. (ТАСС). В опубликованном здесь заявлении представительства имама Омана говорится, что английские военные самолеты на днях усилили налеты на позиции оманских патриотов в горном районе Джебель Аль-Ахдар. В течение нескольких дней на населенные пункты и на позиции оманских патриотов в этом районе было сброшено более 600 зажигательных и фугасных бомб.

Происходят бои с английскими оккупационными войсками в ряде районов страны.

Согласно данным представительства имама Омана, недавно в Маскат были доставлены 500 английских солдат, 500 тонн военного снаряжения, 2 тысячи ящиков оружия, 70 вездеходов и 40 военных грузовиков.

Политические деятели и печать Филиппин опровергают американские утверждения

ПЕКИН, 26 февраля. (ТАСС). Как передает агентство Синьхуа, филиппинская газета «Манила кроникл» сообщила вчера, что министр иностранных дел Филиппин Серрано охарактеризовал, как абсурдное, утверждение американского журнала «Юнайтед стейтс ньюс энд уорлд рипорт» о том, будто националистическое движение на Филиппинах является главным образом делом рук филиппинских коммунистов.

Внешняя политика филиппинского правительства, подчеркнул Серрано, должна быть направлена на обеспечение наших национальных интересов. Мне безразлично, что думают некоторые американцы о националистах нашей страны. Если они считают нас коммунистами за то, что мы боремся во имя наших национальных интересов, то пусть будет так, мы же будем продолжать борьбу за наши национальные интересы.

Американцы, сказал он, видимо, полагают, что они смогут дискредитировать националистическое движение на Филиппинах, утверждая, что оно спровоцировано местными коммунистами.

Сенатор Кларо Ректо предупредил американцев, что если они будут продолжать выступать против филиппинского национализма, то им придется скоро окончательно расстаться с Филиппинами.

Газета «Манила кроникл» писала вчера в передовой статье, что, по мнению официальных кругов США, самый эффективный метод борьбы с национализмом состоит в том, чтобы называть национализм коммунизмом. Однако, указывает газета, филиппинские националисты знают, что их ряды неуклонно растут, и они уверены в том, что в один прекрасный день американские политики и их приспешники в американской печати с удивлением и ужасом обнаружат, что филиппинцы уже взяли свою судьбу в свои руки.

К чему приводит роль «младшего партнера»

ОТТАВА, 25 февраля. (ТАСС). На днях канадское правительство приняло решение прекратить работу над канадским реактивным истребителем и принять вместо него на вооружение американский управляемый снаряд «Бомарк». Это решение правительства вызвало бурную реакцию в стране. Оно резко комментируется многими канадскими газетами как новое мероприятие, ведущее к дальнейшему усилению зависимости Канады от США.

В канадской палате общин в срочном порядке были начаты прения в связи с упомянутым решением правительства. Выступивший в прениях премьер-министр Дифенбейкер пытался оправдать политику подчинения Канады военным интересам США. Ссылаясь на мнимую советскую «угрозу», он призывал крепить «единство» с Соединенными Штатами.

Лидер социал-демократической партии Х. Аргью сообщил о широкой волне недовольства в стране, вызванной решением правительства. Никогда еще, сказал он, суверенитет и независимость Канады не попирались так грубо. Аргью призывал заявить Соединенным Штатам, что если с Канадой «будут обращаться так подло», то партнерство с США прекратится.

Рост безработицы в Западной Германии

БЕРЛИН, 25 февраля. (ТАСС). Агентство АДН, ссылаясь на данные профсоюза металлистов ФРГ, сообщает, что в Западной Германии количество рабочих на 40 предприятиях металлургической промышленности сократилось на 20 тысяч человек. Это вызвано массовыми увольнениями и закрытием предприятий. На тех же 40 предприятиях, где работают около 260 тысяч человек, в настоящее время введена сокращенная рабочая неделя для 52 тысяч рабочих.

Уголь Кузбасса может быть дешевле

В свете задач, вытекающих из указаний XXI с'езда КПСС, предусматривается дальнейший быстрый рост добычи кузнецких углей — на 40 процентов за семилетие (при 20—23 процентах в целом по стране)—как более дешевых, экономичных и высококачественных. Угли Кузбасса дешевле донецких примерно на 50 рублей за тонну.

Одним из основных факторов, влияющих на снижение себестоимости угля, является более широкое применение экономичных и эффективных способов его добычи — открытого и гидравлического. Так, тонна угля, добытая открытым способом, у нас дешевле подземной на 35 руб., а добытая с помощью гидравлического способа — на 20 рублей. Семилетним планом предусмотрено увеличить открытую добычу в два раза и гидравлическим способом — в десять раз. Это позволит сэкономить около двух миллиардов рублей государственных средств.

Серьезный резерв снижения себестоимости угля заложен в постоянных расходах. Это расходы, которые не зависят от уровня выполнения плана (зарплата ИТР, надзора, служащих, других работников, получающих повременную оплату, амортизация оборудования, зданий, сооружений, расходы электроэнергии и другие), они составляют 40—45 проц. общей себестоимости угля. Расходы эти могут быть резко снижены за счет увеличения добычи угля с существующих забоев и производственных мощностей. Вот почему первостепенное значение имеет борьба за ежесменное перевыполнение норм выработки всеми рабочими, за неуклонное повышение производительности лав, щитов, слоев. Замечательным в этом отношении является патриотический почин горняков «Байдаевской», предложивших соревноваться за выполнение недельных планов в пять дней.

Шахтеры Кузбасса горячо поддержали начинания Николая Мамая и Александра Кольчика. Многие тысячи рабочих ежесменно добывают сверх нормы 1—2 и больше тонн угля. Щитовики бригады И. Выскребенца на прокопьевской шахте № 8 ежесменно добывают сверх нормы до 10 и более тонн угля на каждого. В прошлом году они выдали дополнительно свыше 30 тыс. тонн угля, за счет чего на постоянных расходах сэкономлено почти сто тысяч рублей. Или взять бригаду тов. Терехова с шахты «Комсомолец». В ней каждый шахтер ежесменно сверх нормы добывает 3—5 тонн, среднемесячная производительность комбайна «Донбасс» доведена до 13.000 тонн, выдано сверх плана за год 18.460 тонн угля. Экономия на постоянных расходах составила 24.000 рублей.

Вместе с тем имеется еще около 6 тысяч рабочих очистных забоев, которые не додают до нормы в среднем по одной тонне угля ежесменно. Устранить этот недостаток, создать горнякам условия для перевыполнения норм — значит привести в действие огромный резерв роста добычи и улучшения основных качественных показателей. Ведь если бы эти рабочие ежесменно выдавали сверх нормы по тонне угля, то это было бы почти равно добыче двух больших шахт, на содержание которых потребовались бы многие миллионы рублей.

Коллектив «Абашевской-3-4» благодаря лучшему использованию очистного фронта выдал сверх годового плана 69.000 тонн, от снижения себестоимости сэкономил 3.415 тыс. рублей, в том числе за счет снижения постоянных расходов — 2.400 тысяч. На «Шушталепской-1» за счет перевыполнения плана добычи угля за год снижены постоянные расходы на 2.300 тыс. рублей. А всего по комбинату за это время 56 шахт и разрезов выдали сверх плана 1.957 тысяч тонн угля, что снизило постоянные расходы на 47 млн. рублей.

Совершенно другая картина на отстающих предприятиях. Шахта имени Сталина, например, не додала до плана 146 тыс. тонн и перерасходовала на постоянных расходах более 5 млн. рублей. Большие перерасходы имели шахты имени Вахрушева, «Северная» и другие. А всего по комбинату не выполнили годового плана 34 шахты. Задолжали они 1.421 тыс. тонн и за счет этого допустили перерасход на постоянных расходах 32,5 млн. рублей. И здесь резерв экономии, как видно, солидный.

Основным фактором повышения производительности труда и снижения себестоимости является совершенствование технологии и применение рациональных систем разработки. На шахтах комбината применяется много неэффективных и неэкономичных систем с высокой себестоимостью, требующих на тонну добычи больших затрат живого и овеществленного труда. Каждая добытая тонна угля с горизонтальных и наклонных слоев дороже, чем из-под щитов и лав, в два—три раза. Если учесть, что только за первое полугодие по комбинату добыто с неэкономичных систем 2.600 тыс. тонн угля, то станет ясным, как дорого это обошлось государству. Первостепенное значение поэтому имеет замена таких систем при подходящих условиях более высокопроизводительными: щитовой, с гибкими перекрытиями, камерами с анкерованием кровли.

Очень велики еще затраты на содержание вспомогательных цехов и обслуживающих участков, которые в несколько раз превышают затраты добычных участков. На шахте № 4-6 затраты на очистную выемку составляют около 22 проц., а остальные приходятся на транспорт, вентиляцию, водоотлив, поверхность и другие. Отсюда видно, как важно систематически и неуклонно сокращать затраты на вспомогательные процессы производства за счет увеличения удельного веса людей, занятых непосредственно добычей, и уменьшения обслуживающего персонала. Одно из условий этого — комплексная механизация и автоматизация производственных процессов.

Шахты Кузбасса являются высокомеханизированными предприятиями, насыщенными большим количеством разнообразной техники. Для ее обслуживания содержится только мотористов и машинистов около 14.000 человек с месячным фондом зарплаты в пятнадцать миллионов рублей.

Автоматизация управления только одной установки водоотлива, вентиляторной, терриконика или под'ема дает экономию 40,000 рублей в год, а этих установок в комбинате имеется 870. Следовательно, автоматизация управления только этими установками высвобождает 3.000 рабочих с фондом зарплаты в 36 миллионов рублей в год. Претворение в жизнь программы автоматизации управления машинами и механизмами, намеченной комбинатом на семилетие, позволит высвободить около 8.000 рабочих и сберечь около ста миллионов рублей в год.

Большим резервом снижения себестоимости является механизация всех процессов производства и улучшение использования техники. Тонна угля, добытого в лаве при помощи комбайна «Донбасс», дешевле, чем при взрывных работах и ручной навалке, на 7—10 рублей. А стоимость метра выработки, пройденной с механизированной погрузкой, дешевле ручной проходки на 70—100 рублей. Колоссальный экономический эффект дает применение комбайна Гуменника. Один «ПКГ-3» при полной его загрузке заменяет 15 бригад по 7 человек в каждой с месячной зарплатой минимум в 200 тыс. рублей.

Сейчас проводится значительная работа по упрощению структуры управления и удешевлению управленческого аппарата. Сокращаются штаты и расходы на их содержание. Однако в штатах производственного персонала еще много излишеств. На шахтах и разрезах имеется много мелких участков и цехов. На шахте № 3 треста «Анжероуголь» продолжительное время существует участок № 5 с месячным об'емом работ 60—80 метров подготовительных выработок, а в ноябре он прошел их 39 метров. Здесь имеется начальник, его помощник, механик и два горных мастера с месячным фондом зарплаты 10.500 рублей. Только зарплата надзора участка в ноябре составила на один метр пройденной выработки 390 рублей!

На шахте имени Сталина участок № 21 в ноябре имел план менее ста тонн в сутки, за месяц им выдано 2.337 тонн угля, из них 487 — сверх плана. Зарплата надзора участка составила 28.310 руб., или 10 руб. 38 коп. на каждую тонну. Да за перевыполнение плана надзору выплачена премия по 25 руб. за каждую тонну. Это явное расточительство государственных средств. Наличие мелких, карликовых участков и цехов приводит к большому расходу средств на содержание надзора и обслуживающего персонала. Например, в тресте «Прокопьевскуголь» на одного инженерно-технического работника приходится в среднем всего 7,3 рабочих, в «Сталинугле» — 7,6, в «Киселевскугле» — 7,1.

Укрупнение участков и цехов, укрепление руководства ими — серьезная государственная задача, которая должна быть выполнена в ближайшее время. Только на шахтах и разрезах эта мера даст возможность сэкономить в год по комбинату несколько десятков миллионов рублей.

Недопустимо велики у нас и непроизводительные расходы, которые порождаются отсутствием достаточной четкости и порядка в руководстве, бесхозяйственностью. Тресты «Сталинуголь» и «Ленинуголь» за сброс загрязненных вод в водоемы заплатили в прошлом году в общей сложности более трех миллионов рублей. Эти тресты, а также «Киселевскуголь» платят большие штрафы за простои железнодорожных вагонов, а трест «Ленинуголь» за несвоевременный возврат лесоувязочной проволоки за десять месяцев истекшего года уплатил штрафов 167 тыс. рублей.

Вопросами снижения непроизводительных расходов в ряде трестов занимаются слабо, они пущены на самотек. Только этим об'ясняется, что в «Ленинугле» и «Анжероугле» они против 1957 года увеличились в два, а в «Кемеровоугле» почти в три раза. В целом по комбинату штрафы превышают 22 млн. рублей. Интересы дела требуют повести решительную борьбу с непроизводительными расходами, которые повышают себестоимость угля, и виновников привлекать к строгой ответственности. Не допускать таких расходов — значит снизить затраты по себестоимости угля по комбинату не менее чем на 20 миллионов рублей в год.

Большим резервом удешевления себестоимости угля является экономное расходование материалов, т. е. добыча большего количества топлива с меньшими затратами. Ежесуточно только на добычу расходуется материалов на сумму свыше четырех миллионов рублей, а по всему хозяйству комбината израсходовано материалов за прошедший год на 1,6 млрд. рублей. Значит, снижение расхода материалов только на один процент даст годовую экономию в 16 млн. рублей. А снижение себестоимости тонны угля на 1 рубль позволит горнякам Кузбасса сберечь за год более 76 млн. рублей.

Активное участие всех рабочих, инженерно-технических работников и служащих в борьбе за дешевый уголь поможет выполнению поставленных в семилетке задач.

К. СТЕПАНЕНКО,
зам. начальника комбината «Кузбассуголь».

ГОРЯЧИЙ ПОРЫВ МОЛОДЫХ СЕРДЕЦ

Подунская средняя школа расположена на территории крупного колхоза «Ленинский путь» и Титовской РТС. Она была выстроена и открыта всего четыре года назад и сделала два выпуска учащихся. Часть из них учится в техникумах и вузах, а большинство работает на предприятиях и в колхозах Промышленновского района.

За эти годы в школе сложился дружный, спаянный коллектив. Силами самих учеников здесь оборудованы учебные мастерские, сооружены гараж, теплица, школьная электростанция, географическая площадка, спортзал. Сейчас заканчивается строительство птичника на 800 голов. Это будет настоящая птицефабрика. Ребята будут сами работать на ней, помогут колхозу выращивать кур и уток.

В прошлом году при школе создано свое учебно-опытное хозяйство. Здесь учащиеся проходят производственную практику под руководством учителей. Правление колхоза выделило для школы 60 гектаров земли, трактор «Беларусь», сельскохозяйственный инвентарь.

Весь комплекс агротехнических работ выполняется самими учащимися. В прошлом году, например, на поля было вывезено 250 тонн перегноя, 60 тонн суперфосфата. Выращенный урожай они передали сельхозартели. Труд ребят оценивается как деньгами, так и трудоднями. Правление колхоза приняло решение о дополнительной передаче школьникам 70 гектаров земли, еще одного трактора и другого сельхозинвентаря.

Из десятиклассников создана бригада молодых животноводов. Сегодняшние ученики вырастут завтра в квалифицированных специалистов животноводческого хозяйства.

Интересной, содержательной жизнью живут учащиеся Подунской средней школы. Они умело сочетают производительный труд с успешной учебой.

Они будут животноводами!

Основы животноводства в Подунской школе стали преподавать два года назад. И надо сказать, что большинство учащихся сразу же глубоко заинтересовалось этим предметом. А те, кто поначалу считал ведение животноводческого хозяйства серым, непривлекательным делом, вскоре убедились в обратном. Они поняли и то, что для правильного ухода за скотом, его кормления, разведения и содержания необходимы хорошие специальные знания.

Одновременное изучение основ дарвинизма и основ сельскохозяйственного производства позволило ребятам хорошо разобраться в вопросах управления человека природой животного организма. Тесная связь школы с колхозным животноводческим хозяйством помогла учащимся приобрести практические навыки ухода за скотом.

Теоретические занятия проводились в классе, на уроках по возможности использовались наглядные пособия. Все практические работы проходили на ферме колхоза «Ленинский путь». Они выполнялись учащимися вполне самостоятельно. Ребята после практических занятий писали отчеты, в которых отвечали на программные контрольные вопросы, указывали на недостатки, замеченные на ферме, и на пути их устранения.

Так учащимися был поставлен перед правлением колхоза вопрос об улучшении освещения, вентиляции животноводческих помещений, о ремонте канализационной системы скотных дворов.

При изучении кормов и их состава ребята усвоили понятие о их коэффициенте переваримости, питательности. Это помогло им на практике правильно организовать порядок раздачи и скармливания корма скоту.

Девятиклассники, например, самостоятельно составляли кормовые рационы животных. Были случаи, что этим они вносили существенные поправки в порядок кормления скота.

С особенным интересом изучали ребята зоогигиену и методы борьбы с заболеваниями животных. Такие занятия проводились непосредственно на ветеринарном участке, на ферме, когда скоту делались предохранительные прививки.

Практические навыки в работе на ферме учащиеся получали от лучших доярок, скотников и телятниц колхоза, которые всегда с удовольствием помогали ребятам.

Любой колхозный животновод, который видел, с какой любовью и охотой трудились учащиеся на ферме, скажет: хорошая смена подрастает в нашем колхозе. Эти ребята будут настоящими животноводами.

Т. КРОТОВА,
преподаватель основ производства.

Путевка в жизнь

Для любого школьника, будь то малыш-пятиклассник или готовящийся вступить в самостоятельную жизнь десятиклассник, всегда очень интересен разговор о его будущей профессии. Конечно, каждый из ребят относится к этому разговору по-разному: один более серьезно, другой по-ребячески, легкомысленно — зачем, мол, задумываться над тем, что через три — четыре года будет?

Но в последние годы я, как педагог, начал замечать, что ребята стали больше думать о своем будущем. Многие выпускники и даже учащиеся восьмых и девятых классов уже твердо решают про себя: после окончания школы идти работать в родной колхоз или на какое-нибудь предприятие.

И они правы, потому что путь к дальнейшей учебе сейчас лежит только через трудовую школу жизни. Именно в колхозе, на производстве юноша или девушка должны определить свою судьбу, выбрать подходящее дело для себя.

Наша школа сделала всего два выпуска, аттестаты зрелости получили 111 человек. Большинство из них работает в колхозах и на предприятиях нашего района. И уже в этом году по путевкам комсомола после годичного трудового стажа 11 выпускников школы были посланы в институты.

Уехала учиться в Новосибирский сельскохозяйственный институт на зоотехническое отделение бывшая доярка колхоза имени Свердлова Зина Чижикова. Вместо нее осталась работать на ферме ее сестра Эмилия. Много наших выпускников поступило в этом году в школу механизаторов. Все они после получения специальности, конечно, приедут работать в свой район. Преподаватели да и колхозники надеются, что ребята оправдают наши надежды и будут стремиться в совершенстве овладеть своей будущей профессией.

Наша школа всегда заботилась о том, чтобы ее питомцы еще на ученической скамье научились любить труд. На факультативных курсах по основам производства мы сумели подготовить 32 тракториста, 10 токарей, 16 каменщиков, много плотников, штукатуров, радиотехников, киномехаников. 65 девушек закончили курсы кройки и шитья, организованные при школе. В этом учебном году мы думаем открыть курсы шоферов-любителей. Ребята к этому замыслу отнеслись с большим энтузиазмом.

Учительский коллектив придает самое большое значение организации труда учащихся, старается, чтобы работа по-настоящему заинтересовала, увлекла ребят. Каждый у нас помнит, с каким горячим энтузиазмом работали ребята в прошлом году на посадке саженцев. Только в одном Подунском лесничестве их заботливыми руками было посажено 56 гектаров деревьев. Вокруг своей школы учащиеся высадили около 7 тысяч саженцев, помогли озеленить территорию больницы и усадьбу Титовской РТС. Силами учеников во дворе районной библиотеки была заложена пионерская аллея.

Комсомольская и пионерская организации нашей школы выдвинули лозунг: «Все делай сам». И вот, начиная с первого класса, учащиеся теперь сами следят за чистотой и порядком в классных комнатах, убирают их, протирают парты, доски и окна. Ученики старших классов дважды за учебный год производили побелку и полную уборку школьного помещения. После окончания учебного года каждый класс, начиная с пятого, сдает свои классные комнаты готовыми к новому учебному году.

Каждое лето наши ребята помогают колхозам в уборке урожая. За два последних года школьники выкопали 155 гектаров картофеля ручным способом и более 60 гектаров картофелеуборочным комбайном.

Еще летом девятиклассники решили построить большой птичник. Руководство школы, правление колхоза охотно поддержали эту замечательную инициативу ребят. Трудятся на стройке многие школьники. Сейчас здесь работа близится к концу. Скоро ученическая «птицефабрика» на 800 голов будет выращивать колхозу кур и уток. Кроме того, учащиеся взяли шефство над птицефермой сельхозартели.

За отличную работу с учащимися, за большие успехи ребят в труде комсомольская организация нашей школы награждена почетной грамотой ЦК ВЛКСМ и приемником «Байкал».

Хорошая слава идет и о выпускниках нашей школы, которые работают в колхозах Промышленновского района. Заслуженным уважением среди колхозной молодежи пользуются питомцы школы Владимир Ганзеловский, секретарь комсомольской организации колхоза «Ленинский путь», помощник бригадира Алексей Брехт, доярка колхоза имени Жданова Лидия Другова и другие.

Мы, преподаватели, считаем нашей первоочередной задачей подготовить уже в стенах школы настоящих строителей коммунистического общества, преданных делу партии и народа. Каждый аттестат зрелости, выданный школой, является путевкой в жизнь.

Д. МОСТОВЩИКОВ,
директор Подунской средней школы.

О нашей мечте

Пройдет два с небольшим года, и мы закончим школу. Все ребята нашего класса станут работать животноводами в колхозах Промышленновского района, а часть из нас пойдет на фермы нашей артели «Ленинский путь».

Мы гордимся тем, что составим первую группу молодых специалистов-животноводов, которых выпустит наша школа-одиннадцатилетка.

Прошло еще совсем немного времени, как мы начали программное изучение курса животноводства. И ничем особенным похвалиться пока нельзя. Но в прошедшее лето ребята смогли практически познакомиться с работой колхозного животноводства. Мы принимали участие в дойке коров, учились ухаживать за телятами. Многие юноши работали этой осенью на утеплении скотных дворов, помогали скотникам чистить животноводческие помещения.

Конечно, не все сразу получалось. Дело иногда доходило и до смешного. Особенно, когда ребята проходили по обязательной программе курс дойки. Нас, девчат, они здорово стеснялись, старались подоить корову, что называется, без лишних свидетелей. Но потом и они привыкли.

Да и не каждая из девочек могла подоить корову. У иных дома своей коровы не было, а у других такие дела в семье дочка только маме «доверяла»

Старшая доярка нашего колхоза Евдокия Дмитриевна Пьянова и сейчас вспоминает:

— Подошли ко мне две девчушки-школьницы и просят: «Тетя Дуня, дайте нам коров для дойки». Ну, я их подвела каждую к корове. Одна из них села и, как полагается, вымя корове мокрым полотенцем вытерла, а потом доить начала. А другая — сидит мнется. Подхожу, спрашиваю: «Что, дочка, не получается?» Она головой согласно кивает. И глаза вниз: стесняется. Показала я ей, как корову доить нужно. Сметливая — сразу поняла.

А теперь о мечте. О самой большой и хорошей нашей мечте. Нам очень хочется стать настоящими специалистами-животноводами. Хозяйство колхозов нашего района год от году растет. Чтобы правильно и расчетливо вести его, нужны знающие люди. Чтобы быть в будущем хорошими специалистами, мы станем учиться упорно, настойчиво, терпеливо.

Люда Бенчак, Надя Родикова,
Люда Дуплинская —
ученицы 9-го класса.

Дружба крепла в труде

Еще зимой прошлого года у нас в школе стали поговаривать о создании полеводческой бригады. Собрались комсомольцы и решили: бригада будет! Выбрали своего бригадира, агронома, учетчика, подобрали трактористов, сеяльщиков.

Правление колхоза «Ленинский путь» сразу же пошло нам навстречу — выделило нашей школе опытное поле в 60 гектаров.

Еще до начала пахоты вместе с колхозным агрономом А. Патокой мы произвели обмер поля. Через несколько дней вся наша бригада вышла на очистку поля от сухой полыни. Посев вели по шестипольной системе севооборота: разбили весь участок на шесть частей и посеяли на одном — пшеницу, на других — овес, кукурузу, горох, картофель.

Группа наших ребят занималась посевом яровых культур и кукурузы. Кукурузу сеяли квадратно-гнездовым способом. Работали с восьми часов утра до шести вечера. И, конечно, немного уставали. Но как радовался каждый из нас, когда на поле зазеленели первые всходы. А потом — прополка, подкормка удобрениями. А осенью самое приятное — уборка урожая. Урожай у нас был богатый. Особенно хорошей уродилась кукуруза. Высота ее равнялась почти двум метрам. Было получено на каждом гектаре 400 центнеров зеленой массы.

Урожай пшеницы тоже был неплохой — 25 центнеров с гектара. Это значительно выше среднего урожая, который собран на полях колхоза.

Трудовые дни минувшего лета вызывают в каждом из нас самые хорошие воспоминания. За это время еще больше окрепла наша школьная дружба. Мы научились теперь ценить не только свой труд, но и труд товарищей.

И сейчас, в дни учебы, каждый из нас постоянно чувствует рядом плечо товарища, и мы всегда придем друг другу на помощь в трудную минуту.

Зина Хоружий —
ученица 9-го класса,
Гена Фомин, Женя Морозов —
ученики 10-го класса.

С такими ребятами можно работать!

Каждый из нас, колхозных животноводов, хорошо помнит тот день, когда школьники впервые пришли на нашу ферму. Пришли робкие, немного настороженные, поближе к своим преподавателям держались сначала.

Приняли мы их, конечно, радушно. Водили по скотным дворам — хозяйство свое показывали, что-то вроде популярной лекции читали.

Кое-кто из старых доярок да телятниц потихоньку поговаривать начал: зачем, мол, ребятишек на ферму притащили? Любопытство одно, а толку — никакого.

Но скоро таким разговорам пришел конец. Осмотрелись ребята и работы себе потребовали. А когда за дело взялись, мы сразу увидели, что молодежь к нам пришла старательная. Девушки полы в помещении для доярок и в телятниках вымыли, стены известкой побелили. В общем, чистоту кругом навели. Ребята скотные дворы помогали чистить, а потом с плотниками вместе ремонтировали и утепляли животноводческие фермы.

Многие ребята, проходившие производственную учебу на ферме в селе Васьково, жили в соседних деревнях. Поэтому ходить домой по вечерам им было далеко. Но наши доярки, телятницы и скотники приглашали ребят к себе домой и относились к ним очень заботливо. За это время между колхозными животноводами и школьниками завязалась хорошая дружба. Ребята этой дружбой очень гордились и старались работать на ферме как можно лучше.

В заключение я хочу выразить общее мнение животноводов колхоза «Ленинский путь»: хорошее дело задумано нашей родной Коммунистической партией. Тесная связь школы с жизнью поможет ученикам еще в стенах школы уверенно овладеть своей будущей специальностью.

В. МЕДВЕДЕВ,
зав. животноводством колхоза «Ленинский путь».

Имя им — комсомольцы

РАННЕЕ морозное утро. Станционный поселок еще стряхивает с покатых плеч крыш последние волшебные сны, наколдованные этой холодной зимней ночью. Из-под белых шапок труб круто выбиваются чубы сизого дыма, подпирая ледяную крышу февральского неба. Гаснут последние звезды. Где-то рядом, на станции, по-петушиному кукарекнул паровоз, дробно застучали по рельсам колеса товарных вагонов.

Тамара Михайловна хмурит заиндевелые от мороза брови:

— Опять, как на беду, стужа лютая. Не везет нам в эти дни с ребятами. Хотели сегодня идти в Васьково, перегной на поля возить, а тут...

В школьном коридоре к учительнице подошли двое юношей с лопатами:

— Тамара Михайловна, значит опять срывается?

— Да, ребята, идите домой. Скажите товарищам, что в Васьково сегодня не пойдем — морозно.

В соседнее село Васьково, где находилась животноводческая ферма колхоза «Ленинский путь», мы пришли часов в одиннадцать. И едва подошли к первым домам, как навстречу нам выпорхнула стайка краснощеких веселых девчат — в руках у них были лопаты.

— А мы вас ждем, Тамара Михайловна! — И они шумно окружили свою учительницу.

— Ну, тогда пошли вместе на ферму. Посмотрим...

Заведующий фермой Василий Павлович Медведев, рослый крепкого сложения мужчина, приветливо поздоровался. Знакомо улыбнулся девчатам:

— Опять, значит, молодежь на помощь прибыла. А носы как? Не приморозили?

— Что вы, Василий Павлович! — смущенно оправдывались девчата.

Двери дохнули густым клубом морозного пара. Вошла Евдокия Дмитриевна Пьянова, старейшая доярка колхоза. Она нисколько не удивилась, увидев здесь девушек. Видно, были они тут частыми гостями. Но только ли гостями? Пожалуй, нет. Минувшей осенью старшеклассники работали на колхозной ферме, познавали, как говорится, азы животноводства. Тогда и Евдокии Дмитриевне, как опытной доярке, пришлось вести чуть ли не курсы дойки коров.

— Ребята относились к этому делу всерьез, — вспоминает Пьянова. — Понукать их не приходилось — сами работу просили.

Коров доили не только девочки, но и мальчики. Бывало, что дело и до смешного доходило: Юра Ребрин в первый раз подоил двух коров, а устал так, что пальцы рук после не мог разогнуть. Да к тому же — половина удоя в рукавах оказалась. Ребята после этого долго еще смеялись над незадачливым дояром. А он — потом по шесть коров стал выдаивать. Да и у девочек это дело не всегда гладко шло, хоть им и сподручней было...

Многому научились на ферме за это время ребята. Да и колхозу оказали хорошую помощь. Мальчики работали «штатными» скотниками, вместе с плотниками утепляли скотные дворы, а девочки ухаживали за телятами, везде чистоту наводили. И все это делалось по-хозяйски, с настоящим комсомольским задором.

В Подунской школе большая и крепкая комсомольская организация. Принимают в эту дружную семью здесь самых лучших ребят, тех, которые не только хорошо учатся, но по-настоящему любят физический труд.

Своим комсомольским секретарем ребята выбрали десятиклассника Николая Дедулова. Этот высокий голубоглазый юноша, временами очень застенчивый, обладал неистощимой энергией и жизнерадостностью. Был первым выдумщиком и затейником в школе. К учебе и работе он относился одинаково серьезно. И главное — знал цену большой настоящей дружбе. Ребята за это его уважали.

Николай Дедулов был первым трактористом школы. Это он на тракторе «Беларусь» поднимал первые пласты опытного поля. Это он работал по две — три смены подряд, не выпуская из рук рычаги управления.

Да, сейчас это все позади — жаркое трудовое лето, веселые песни у костров, шутки, звонкий озорной смех девчонок. Но дружба, которая росла и крепла в труде, — она остается, живет. Хорошая комсомольская дружба!

В зимние каникулы Николай Дедулов ездил в Москву, был в Кремле на новогодней елке. Дома у него оставалась старенькая мать. Она нам рассказывала, что Коля перед от'ездом очень заботился о том, чтобы ей без него было хорошо. Одной только воды сделал запас в 45 ведер, дров заготовил, по хозяйству всю работу наперед выполнил.

— Вот он у меня какой! — гордится старая женщина. — Да и товарищи у него очень хорошие. Сейчас часто заходят ко мне, спрашивают: может, мол, помочь чем надо. Конечно, мне это очень приятно. И за Колю радуюсь, что друзья его уважают...

В школе шло комсомольское собрание. Жарко спорили выступающие. Хмурил брови серьезный председатель, уже в который раз поднимаясь с места, чтобы восстановить тишину. Ребята взволнованно шумели. Еще бы! Сегодня обсуждался вопрос о помощи школьников колхозу. В дальнем углу какой-то русоволосый восьмиклассник горячо убеждал своего товарища, что 100 центнеров мяса это что-то значит...

Ребята спорили... Но решение комсомольцев было единогласным: сдать государству в этом году 100 центнеров мяса!

И это обязательство, надо сказать, посильное для учащихся Подунской средней школы. Основной путь к его выполнению — выращивание птицы. В первые месяцы весны ребята решили закончить строительство птичника на 800 голов. Кроме того, каждый ученик будет выращивать птицу у себя на дому. Поддержали в этом деле комсомольцев и учителя. И вот — к осени намечено вырастить и сдать на мясо 3.000 кур.

В мае ребята наметили закончить строительство кролиководческой фермы. Пока в школе всего 20 маток-крольчих. В начале марта от них ожидается приплод; к тому же школа уже сейчас начинает увеличивать маточное поголовье кроликов путем закупок. Ребята намерены вырастить к осени и сдать на мясо 800—1.000 кроликов. Это будет хорошим подспорьем в выполнении обязательства...

...Семь часов вечера. Поселок как будто расцвечен какой-то сказочной иллюминацией электрических огней. Она, кажется, играет и на обросших мохнатым инеем березах, и в окнах домов, и в густо-синем морозном небе, в которое будто заброшены золотые холодные слитки звезд.

В этот вечер мы зашли к Дмитрию Ивановичу Мостовщикову, директору средней школы. Зашли прямо на дом — он в эти дни немного простудился и приболел.

Дмитрий Иванович с юношеским задором рассказывал нам о планах будущей работы школы. Он мечтал. Мечтал о том времени, когда школа станет настоящей кузницей кадров для сельского хозяйства района. Когда из школьных дверей будут выходить юноши и девушки с дипломами агрономов, зоотехников, когда они возьмут в свои молодые сильные руки руководство богатым колхозным хозяйством.

Впрочем, мечта ли это, если уже и сегодня ребята чувствуют, что дела колхозные — это их собственные дела? А это значит, что они живут этим будущим, борются за него.

И мне почему-то снова вспомнились слова Василия Павловича Медведева, заведующего фермой, который с гордостью говорил:

— Вот она какая — наша комсомолия! Смена молодая. Надежные помощники наши.

В. МАХАЛОВ.
(Спец. корр. «Кузбасса»).

Владимир ИЗМАЙЛОВ.

Лирика

Из цикла стихов о зиме

ЖДУТ ВЕСНЫ

Вдали заснеженные сосны
Так непреклонно зелены!
А им, наверно, снятся весны,
Они, наверно, ждут весны...
Средь них березонька — раздета
И ветер свищет меж ветвей...
Сосна ж хранит частицу лета
В бессмертной зелени своей.
Но прогремят весною грозы
Средь нестерпимой синевы,
И вспыхнут белые березы
Зеленым пламенем листвы.
То закипая, то стихая,
Пойдет в ветвях зеленый шум...
И я приду к ним за стихами...
А про сосну не напишу.
Ведь благодатною весною,
Да и позднее, в летний зной,
Березу не сравнишь с сосною,
Что отливает желтизной.
...И я в раздумьи хмурю брови
И все ж люблю сосну до слез:
Она скромнее и суровей,
Но — постояннее берез.

СОЛНЦЕ

Его почти совсем не видно, —
Туман морозный гуще, гуще,
И за него чуть-чуть обидно:
Ведь есть оно!
А холод — злющий...
На нас среди зимы суровой
С усмешкой скрытой и лукаво
Оно заглядывает снова —
Узнать:
— А как там без меня вы?..
А, может, чуточку боится,
Что люди, мир весенний стро
Прикажут солнцу торопиться
Иль сами сделают второе...

На чемпионат мира по хоккею

26 февраля из Москвы в Прагу для участия в чемпионате мира по хоккею с шайбой вылетела сборная команда Советского Союза. В ее составе игроки четырех московских клубов — Центрального спортивного клуба Министерства обороны СССР, «Динамо», «Крылья Советов» и «Локомотив».

Среди спортсменов сборной — ветераны советского хоккея — вратарь Николай Пучков, бессменно защищающий ворота сборной со времени участия команды в играх на первенство мира, защитники Николай Сологубов, Иван Трегубов, нападающие Юрий Пантюхов, Юрий Копылов и другие. Наряду с ними честь советского спорта в этом чемпионате будут защищать молодые хоккеисты, впервые участвующие в таких ответственных соревнованиях. Это — защитник Юрий Баулин, нападающие Виктор Якушев, Игорь Деконский, Виктор Пряжников, Евгений Грошев, Николай Снетков

Старшим тренером сборной команды Советского Союза является заслуженный тренер СССР Анатолий Тарасов.

(ТАСС).

Редактор Ф. Е. ДЁМИН.

Сегодня в ТЕАТРАХ и КИНО

ОБЛДРАМТЕАТР. **Битва в пути.**

ТЕАТР МУЗКОМЕДИИ. **Веселая вдова.**

КИНОТЕАТР «МОСКВА» 1. **Хочу все знать № 7. Голубая стрела** (9, 2-45 — для детей; 10-55, 12-50, 4-40, 6-35, 8-30, 10-25). 2. **Сибирь на экране № 5. Иван Бровкин на целине** (9, 2-45, — для детей; 10-55, 12-50, 4-40, 6-35, 8-30, 10-25). 3. **Искусство № 12. Солдатское сердце** (9, 2-45 — для детей; 10-55, 12-50, 4-40, 8-10, 10-10). Документальный фильм **Пою мое отечество** (6-35).

КИНОТЕАТР «МЕТАЛЛУРГ». **Девушка с гитарой** (10, 2 — для детей). **Колдунья** (12, 4, 6, 8, 10 — дети до 16 лет не допускаются).

КИНОТЕАТР «ОКТЯБРЬ». **Рожденные бурей** (10, 2 — для детей). **Колдунья** (12, 4-20, 6-20, 8-20, 10-15 — дети до 16 лет не допускаются).

КИНОТЕАТР «КОМСОМОЛЕЦ». **Часы остановились в полночь** (12, 4, 6, 8, 10). **Мексиканец** (10, 2).

ДОМ КУЛЬТУРЫ ХИМКОМБИНАТА. **Большая жизнь — 2-я серия** (5, 7, 9).

КЛУБ ГРЭС. **Иван Бровкин на целине** (3, 5, 7, 9).

ГОСЦИРК. **Продолжение гастролей 5-й программы.**

Начало в 8 ч. вечера. Касса — с 12 ч. дня.

К СВЕДЕНИЮ ОРГАНИЗАЦИЙ, УЧРЕЖДЕНИЙ И ШКОЛ!

Кинотеатр «Москва»

ПРИНИМАЕТ ЗАЯВКИ

от организаций, учреждений и школ города Кемерова

НА ДЕМОНСТРАЦИЮ

фильмов:

хроникально-документальных, научно-популярных и учебных

непосредственно в красных уголках, агитпунктах, комнатах отдыха и т. д. В заявках указывать дату, часы и место демонстрации. За справками обращаться в дирекцию кинотеатра «Москва» (телефон 1-52).

ТРЕБУЮТСЯ:

ОБЛАСТНОМУ УПРАВЛЕНИЮ ХЛЕБОПРОДУКТОВ — машинистка, рассыльная.

Обращаться: г. Кемерово, ул. Тобольская, 6, в отдел кадров.

КОНТОРЕ РОСМЯСОРЫБТОРГА — кладовщики, грузчики, опытная машинистка.

Обращаться: г. Кемерово, Советский проспект, 35, в отдел кадров.

ВОСТНИИ — горные инженеры-электромеханики и эксплуатационники, инженеры-химики, радиотехники, инженеры-конструкторы.

Обращаться: г. Кемерово, Рудничный район, ВостНИИ.

Непочатай Николай Миронович, прож. по ул. Чернышевского, 3, кв. 11, возбуждает дело о расторжении брака с Непочатай Таисьей Евдокимовной, прож. по ул. Барзасской, 50.

Дело подлежит рассмотрению в нарсуде 2-го участка Кировского района г. Кемерова.

Шевченко Владимир Федорович, прож. по ул. Саратовской, 2, кв. 4, возбуждает дело о расторжении брака с Шевченко Ниной Васильевной, прож. по ул. 40 лет Октября, 10, кв. 89.

Дело подлежит рассмотрению в нарсуде 1-го участка Кировского района г. Кемерова.

АДРЕС РЕДАКЦИИ И ИЗДАТЕЛЬСТВА: г. Кемерово, ул. Трудовая, 64. **ТЕЛЕФОНЫ:** редактора 2-24, заместителя редактора 8-05, секретаря 2-53, секретариата 4-85, отделов редакции: партийной жизни 8-63, пропаганды 15-67, обзоров местной печати 17-28, угольного 1-21, промышленности и транспорта 2-37, сельскохозяйственного 4 57, отдела культуры и быта 15-36, информации 14-21, отдела писем 11-52, отдела об'явлений 6-83, ночной прием информации 17-28, технического секретаря 2-я города, 2-73, бухгалтерии 6-83, директора типографии 3-96.

ОП08838. Типография «Кузбасс» облполиграфиздата. Тираж 130.000. Заказ № 2003.