Пролетарии всех стран, соединяйтесь!

КУЗБАСС

ОРГАН КЕМЕРОВСКОГО ОБЛАСТНОГО И ГОРОДСКОГО КОМИТЕТОВ КПСС, ОБЛАСТНОГО И ГОРОДСКОГО СОВЕТОВ ДЕПУТАТОВ ТРУДЯЩИХСЯ

Год издания 38-й. № 47 (9567) | Вторник, 24 февраля 1959 г. | Цена 20 коп.

Кузнецкий бассейн по-прежнему останется основной базой коксующихся углей для уральской и сибирской металлургии. На дешевых углях будут созданы крупные тепловые электростанции.

(Из контрольных цифр развития народного хозяйства СССР на 1959—1965 годы).

Семилетка угольного Кузбасса

ВОТ КАК ВЫРАСТЕТ ДОБЫЧА УГЛЯ В КУЗБАССЕ ЗА СЕМИЛЕТКУ
(в миллионах тонн)

НА ДИАГРАММЕ показан намечаемый на семилетку рост добычи угля в Кузбассе. Из нее видно, что добыча экономичных и высококачественных кузнецких углей увеличивается на 40 процентов — рост почти вдвое больший, чем в среднем по стране. Еще более быстрыми темпами должна идти добыча самых ценных, коксующихся углей: ведь Кузбассу отводится ведущая роль в обеспечении ими создаваемой третьей мощной металлургической базы на востоке страны. Это подчеркивается и в решениях XXI с'езда партии, где дана высокая оценка труда кузнецких шахтеров и шахтостроителей.

Важнейшей задачей в угольной промышленности является улучшение условий труда шахтеров, значительное повышение технико-экономических показателей работы и в первую очередь рост производительности труда и снижение себестоимости угля. Особое внимание в семилетке уделяется поэтому развитию добычи наиболее эффективными открытым и гидравлическим способами. Первым из них в последнем году семилетки должно выдаваться угля 18,5 млн. тонн (на семь миллионов тонн больше), вторым — 10 млн. тонн, что в десять с лишним раз больше, чем добыто в прошлом году, да еще 4 млн. тонн должны быть выданы на шахтах с помощью гидротранспорта.

Шахтостроителям бассейна за семилетку предстоит выполнить небывалый об'ем работ: ввести 28 угледобывающих предприятий, много обогатительных фабрик, реконструировать и углубить более 40 шахт, притом сроки производства работ уменьшить как минимум вдвое при резком улучшении качественных показателей. Уже в этом году должны вступить в строй действующих разрезы Латышевский, Караульный, первая очередь крупнейшего разреза «Томусинский-3-4» и шахта «Малиновская-2».

Шахтеры и шахтостроители области с энтузиазмом взялись за выполнение заданий семилетки. Горняки в январе добыли 52 тыс. тонн угля сверх плана и решили дополнительно к годовому плану дать его 450 тыс. тонн. Уменьшилось число отстающих предприятий. Многие коллективы шахтостроителей достигли темпов, каких не имели раньше в самые благоприятные летние месяцы, а в целом по комбинату выполнен об'ем работ в полтора раза больший, чем в январе прошлого года. Знаменательно, что в авангарде борьбы идут коллективы, соревнующиеся за звание коммунистических. Так, бригада проходчиков Владимира Кица с шахты «Зиминка-3-4» составила план досрочного выполнения семилетки и решила завершить ее за 4 года и 10 месяцев.

Пусть каждый коллектив разработает такой план с учетом имеющихся резервов и настойчиво добивается его осуществления! Партийные, профсоюзные, комсомольские организации призваны выступить инициаторами подготовки таких встречных планов и на безусловное выполнение их направлять всю свою массово-политическую работу.

Всяческой поддержки и самого широкого распространения заслуживает предложение бригады Михаила Полухина с шахты «Тайбинская» о том, чтобы каждый коллектив имел и постоянно пополнял сверхплановый счет семилетки. В этом предложении рядовых рабочих глубокий смысл: в период развернутого строительства коммунистического общества не должно быть отстающих коллективов.

Обеспечить досрочное завершение планов первого года семилетки и принятых обязательств — дело чести каждого коллектива, первейшая задача хозяйственных руководителей, партийных организаций. Нельзя считать нормальным, когда главный показатель — производительность труда — в январе оказался не выполненным. Надо на основе улучшения организации производства и труда, широкого внедрения цикличных графиков, ликвидации простоев добиться увеличения нагрузки на каждый забой, ускорения их подвигания. Важно расширять применение наиболее производительных систем. Достойный вклад в это дело призваны внести работники инженерно-технической службы, новаторы.

Главным направлением технической политики в семилетке будет комплексная механизация и широкая автоматизация процессов угледобычи, борьба за наиболее полное и хозяйское использование техники. Опыт передовиков показывает, что резервы горной техники использованы далеко не полностью. Можно намного повысить производительность каждого комбайна, экскаватора, погрузочной машины, всех механизмов. Вопросами улучшения использования техники должны постоянно заниматься инженерно-технические работники, партийные организации, добиваться быстрого внедрения новых типов машин, которые будут поступать во все возрастающих размерах.

Кузбасс с его мощными высокомеханизированными угольными предприятиями может и должен стать ведущим среди угольных бассейнов страны по внедрению автоматизации. В последнее время на рудниках созданы бригады наладчиков, переведено на автоматическое управление более двухсот конвейерных линий, свыше 60 насосов водоотлива и др. Более широкий размах работ тормозится недостатком необходимых средств. Совету народного хозяйства следует изыскать возможности и наладить производство средств автоматизации на предприятиях Кемеровского экономического района. Такое же положение и с оборудованием для гидравлической добычи.

Серьезные выводы из задач на семилетку обязан сделать для себя и институт ВНИИГидроуголь. Настроение самодовольства, восторженные заявления директора института В. С. Мучника о том, что, мол, для самого широкого развития гидродобычи уже все создано, стремление всю вину за медленное внедрение этого способа свалить на производственников могут принести лишь ущерб делу. В институте, как показало обсуждение вопроса о его работе в обкоме КПСС, слабо ведутся научные исследования, мало уделяется внимания таким важнейшим проблемам, как системы разработки, снижение потерь, сушка угля и другие.

Много серьезных задач предстоит решить шахтостроителям. Сейчас они пока слабо подготовлены для безусловного осуществления намеченной программы. Есть настоятельная необходимость, чтобы вопрос об укреплении материально-технической базы шахтостроителей стал предметом специального рассмотрения на Совете народного хозяйства.

Горняки Луганской области обратились ко всем шахтерам и шахтостроителям Советского Союза с призывом ознаменовать 1959 год новыми успехами в труде. Следуя примеру донецких товарищей, каждый коллектив должен хорошо продумать, какой вклад в этом году он сможет внести в выполнение величественной программы, намеченной XXI с'ездом КПСС.

Дадим больше дешевого, высококачественного кузнецкого угля нашей любимой Родине!

Перед советским народом открыты светлые перспективы

Встреча А. Б. АРИСТОВА с избирателями

ВОРОНЕЖ, 21 февраля. (ТАСС). Сегодня во Дворце культуры имени В. И. Ленина состоялась встреча трудящихся Воронежского—Левобережного избирательного округа с кандидатом в депутаты Верховного Совета РСФСР, членом Президиума ЦК КПСС, секретарем ЦК КПСС тов. А. Б. Аристовым.

Открывший собрание секретарь горкома партии А. А. Королев первое слово предоставил доверенному лицу М. П. Платонову. Он рассказал о жизни и деятельности кандидата в депутаты. Затем выступили преподавательница школы номер 22 Р. В. Вашура, руководитель бригады коммунистического труда Галина Лысцова, секретарь Левобережного райкома партии Н. В. Иванов. Они обратились ко всем избирателям с призывом отдать голоса за кандидата в депутаты А. Б. Аристова.

На собрании тепло встреченный присутствующими с большой речью выступил тов. А. Б. Аристов. Он выразил сердечную благодарность трудящимся Воронежского—Левобережного избирательного округа за высокое доверие, которое они ему оказали, выдвинув кандидатом в депутаты Верховного Совета РСФСР.

Остановившись на историческом значении внеочередного XXI с'езда КПСС, тов. Аристов говорил далее о разительных переменах, происшедших в Воронежской области за годы Советской власти. Раньше это была захудалая сермяжная лапотная губерния царской России. Он привел строки поэта-воронежца И. С. Никитина, относящиеся к старой воронежской деревне:

Нужда, нужда! Все старые избенки,
В избенках сырость, темнота;
Из-за куска и грязной одежонки
Все бьются... прямо нищета!

Теперь Воронежская область, продолжает А. Б. Аристов, стала богатым краем, одним из важнейших экономических районов Российской Федерации.

Говоря о крутом под'еме сельского хозяйства, достигнутом под руководством Коммунистической партии за последние годы, тов. Аристов вскрыл неприглядную деятельность антипартийной группы Маленкова, Кагановича, Молотова, Булганина и Шепилова. Вопреки противодействиям этой группы, отметил он, партия разрешила важнейший экономический вопрос — развитие социалистического сельского хозяйства.

Далее А. Б. Аристов подробно остановился на некоторых вопросах развития колхозов и совхозов Воронежской области.

☆ ☆ ☆

Во время пребывания в Воронеже тов. А. Б. Аристов принял участие в работе собрания областного партийного актива, посетил вагоноремонтный завод имени Тельмана, завод синтетического каучука имени Кирова, побывал в магазинах города.

А. Ф. Засядько у избирателей Киселевска

Более 700 шахтеров, машиностроителей, рабочих и служащих строительных управлений и других предприятий и учреждений Киселевска собрались вечером 22 февраля в Центральном клубе угольщиков на встречу со своим кандидатом в депутаты Верховного Совета РСФСР, заместителем Председателя Совета Министров СССР А. Ф. Засядько.

Первым выступил доверенное лицо — директор строймашзавода В. Г. Берсенев. Он рассказал собравшимся о жизни и деятельности кандидата блока коммунистов и беспартийных А. Ф. Засядько, прошедшего путь от ученика слесаря до заместителя Председателя Совета Министров СССР, и призвал избирателей Киселевского избирательного округа единодушно отдать за него свои голоса на выборах в Верховный Совет РСФСР.

Затем на собрании выступили бригадир щитовиков шахты № 13 А. К. Збуккер, учительница школы № 1 А. И. Усова, бригадир передовой комплексной бригады Киселевского шахтостроительного управления В. В. Короп, директор машиностроительного завода М. Я. Андриенко, представитель молодежи города механик участка шахты № 4-6 Борис Пестрецов, формовщица литейного цеха строймашзавода М. П. Тимонина, первый секретарь горкома КПСС Г. Е. Шубин. Все они говорили о том огромном трудовом и политическом под'еме, который у трудящихся города вызвали исторические решения XXI с'езда Коммунистической партии, о разгорающейся на предприятиях борьбе за досрочное выполнение семилетнего плана. Они также охарактеризовали А. Ф. Засядько как достойного кандидата в депутаты Верховного Совета Российской Федерации.

В конце собрания с речью выступил тепло встреченный присутствующими А. Ф. Засядько. Он сердечно поблагодарил избирателей Киселевского избирательного округа за высокое доверие, которое они оказали ему, выдвинув кандидатом в депутаты Верховного Совета РСФСР, и заверил, что это их доверие он с честью оправдает.

Далее А. Ф. Засядько говорит, что нынче выборы в Верховный Совет РСФСР и местные Советы депутатов трудящихся проходят в обстановке мощного политического и производственного под'ема, вызванного решениями XXI с'езда КПСС. В докладе товарища Н. С. Хрущева на с'езде партии дан глубокий марксистско-ленинский анализ внутреннего и международного положения нашей Родины, начертана захватывающая перспектива строительства коммунистического общества в нашей стране. Сейчас не только наши друзья, но и враги не сомневаются в том, что семилетний план развития народного хозяйства СССР будет успешно выполнен.

— Сейчас, — подчеркнул А. Ф. Засядько, — наша страна располагает всем необходимым для того, чтобы догнать, а затем и превзойти в экономическом отношении самую развитую капиталистическую страну — Соединенные Штаты Америки.

Достигнутые успехи в развитии народного хозяйства страны создали необходимые предпосылки для дальнейшего повышения жизненного уровня советского народа. Партия и правительство неустанно заботятся о всемерном улучшении жизненных условий советских людей, о все более полном удовлетворении их растущих материальных и духовных потребностей. Об этом свидетельствуют рост национального дохода, отмена в ближайшие годы взимания налогов с населения, дальнейшее улучшение системы заработной платы и пенсионного обеспечения, дальнейшее сокращение рабочего дня.

Особенно много места в своей речи А. Ф. Засядько уделил вопросам расширения жилищного строительства и улучшения общественного питания. При этом он подчеркнул, что в развитии Киселевска самой основной и первостепенной является проблема ускоренного жилищного строительства.

А. Ф. Засядько обратил также внимание на необходимость соблюдения строжайшего режима экономии, разумного расходования каждого рубля государственных денег. Касаясь вопросов развития угольной промышленности, он отметил, что главной задачей в этой области является всемерная ее автоматизация.

В заключение своей речи А. Ф. Засядько выразил уверенность, что советские люди не только в срок, но и досрочно выполнят грандиозную программу семилетки.

Б. НЕПОМНЯЩИЙ.
(Корр. «Кузбасса»).

Знамена и премии—передовикам

По итогам соревнования коллективов угольщиков в январе 1959 года **переходящее Красное знамя Совета Министров РСФСР и ВЦСПС и премия 175 тысяч рублей присуждены горнякам шахты № 5-6 треста «Прокопьевскуголь».** Переходящее Красное знамя совнархоза и облсовпрофа присуждено коллективу **Байдаевского разреза** треста «Куйбышевуголь». Переходящее Красное знамя обкома КПСС и облисполкома и вторая денежная премия 42 тысячи рублей вручаются шахтерам **«Тырганских уклонов»** треста «Прокопьевскуголь». Вторые денежные премии присуждены коллективам разреза **«Свободный»**—30 тыс. рублей и **обогатительной фабрики шахты № 3-3-бис** — 13 тыс. рублей, третьи премии — горнякам шахт **№ 3-3-бис** — 56 тыс. рублей, **«Центральная»** — 28 тыс. рублей, **№ 8** — 42 тыс. рублей и коллективу **Кедровского ШСУ** треста «Кемеровоуголь» — 28 тыс. рублей.

Победителем в соревновании автобаз комбината «Кузбассуголь» признана Кемеровская. Ее коллективу присуждено переходящее Красное знамя обкома профсоюза и комбината. Трем коллективам — участков № 20 шахты № 5-6, № 3 «Ягуновской» и горнопроходческой бригады Г. Г. Идрисова с шахты имени Сталина присуждены переходящие красные знамена обкома профсоюза и комбината «Кузбассуголь» и первые премии по 10 тыс. рублей.

Вторые премии по 7,5 тыс. рублей получат горняки участков № 1 «Северной», № 4 «Тырганских уклонов», № 1 «Красногорской» и горнопроходческой бригады А. П. Столярикова с шахты «Ягуновская».

У шахтостроителей победителем признан коллектив Киселевского ШСУ. Ему присуждены переходящее Красное знамя совнархоза и облсовпрофа и премия 56 тыс. рублей. Переходящее Красное знамя обкома профсоюза и «Кузбассшахтостроя» и премия 30 тыс. рублей вручаются **Междуреченскому ШСУ.** Третья премия — 20 тыс. рублей — присуждена коллективу **Ягуновского ШСУ.** Отмечена хорошая работа Прокопьевского ШСУ № 2, Черкасов-Каменского и Ольжерасского управлений. Среди автобаз лучшей признана Прокопьевская. Ей присуждено переходящее Красное знамя обкома профсоюза и «Кузбассшахтостроя».

Пребывание Гарольда Макмиллана в Москве

21 февраля в Москву с ответным визитом прибыл премьер-министр Великобритании Гарольд Макмиллан в сопровождении министра иностранных дел Селвина Ллойда и других официальных лиц.

Гостей на аэродроме встречали Председатель Совета Министров СССР Н. С. Хрущев, заместители Председателя Совета Министров СССР Ф. Р. Козлов, А. И. Микоян, А. Н. Косыгин, министр иностранных дел СССР А. А. Громыко, министр культуры СССР Н. А. Михайлов и другие лица.

В 15 часов английский реактивный пассажирский самолет «Комета» совершил посадку на московской земле. Н. С. Хрущев и другие члены Советского правительства обменялись рукопожатиями с вышедшими из самолета Гарольдом Макмилланом, Селвином Ллойдом, остальными английскими гостями.

Председатель Совета Министров СССР Н. С. Хрущев, премьер-министр Великобритании Гарольд Макмиллан выступили на аэродроме с речами.

☆ ☆ ☆

Воскресный день 22 февраля премьер-министр Великобритании Гарольд Макмиллан и министр иностранных дел Селвин Ллойд провели на правительственной даче под Москвой. Они были гостями Председателя Совета Министров СССР Н. С. Хрущева и его супруги.

Главы правительств имели две продолжительные неофициальные беседы — одну до, а другую после завтрака.

В беседах принимали участие: с советской стороны вместе с Н. С. Хрущевым — первый заместитель Председателя Совета Министров СССР А. И. Микоян, министр иностранных дел СССР А. А. Громыко и посол СССР в Великобритании Я. А. Малик; с английской стороны вместе с Г. Макмилланом — министр иностранных дел С. Ллойд и посол Великобритании в СССР сэр Патрик Райли.

Советники на беседах не присутствовали.

В беседах были затронуты вопросы, представляющие взаимный интерес.

☆ ☆ ☆

Прибывший в Москву премьер-министр Великобритании Гарольд Макмиллан нанес 21 февраля визит Председателю Совета Министров СССР **Н. С. Хрущеву.**

Премьер-министра Великобритании сопровождали министр иностранных дел Селвин Ллойд и посол Великобритании в СССР сэр Патрик Райли. На беседе, состоявшейся во время визита, присутствовали также министр иностранных дел СССР А. А. Громыко и посол СССР в Великобритании Я. А. Малик.

После беседы Н. С. Хрущев дал в Большом Кремлевском дворце обед в честь гостей из Великобритании.

☆ ☆ ☆

В тот же день министр иностранных дел Великобритании Селвин Ллойд нанес визит министру иностранных дел СССР А. А. Громыко. Во время визита состоялась беседа, на которой присутствовали первый заместитель министра иностранных дел В. В. Кузнецов, посол СССР в Великобритании Я. А. Малик, заместитель заведующего вторым европейским отделом МИД СССР В. А. Логинов.

С английской стороны на беседе присутствовали заместитель постоянного заместителя министра иностранных дел Великобритании сэр Патрик Дин и посол в СССР сэр Патрик Райли.

(ТАСС).

ПРИКАЗ Министра обороны СССР

23 февраля 1959 г. № 69 г. Москва.

Товарищи солдаты и матросы, сержанты и старшины!

Товарищи офицеры, генералы и адмиралы!

Сегодня советский народ и его воины празднуют 41-ю годовщину Советской Армии и Военно-Морского Флота.

Эта славная годовщина отмечается в обстановке исключительного политического и трудового под'ема масс, вызванного историческими решениями внеочередного XXI с'езда КПСС, знаменующего собой вступление нашей страны в период развернутого строительства коммунистического общества.

Решения с'езда с особой силой демонстрируют последовательную и неуклонную ленинскую миролюбивую политику Советского государства, кровную заинтересованность СССР в решении коренной проблемы современности — сохранении и упрочении всеобщего мира.

В то же время правящие круги империалистических государств продолжают проводить старую, обанкротившуюся политику «с позиции силы», не желают прекращать «холодную войну», гонку вооружений, сколачивают агрессивные блоки, направленные против Советского Союза и других социалистических стран.

В этих условиях Коммунистическая партия и Советское правительство принимают все необходимые меры для укрепления оборонной мощи нашей Родины.

Воины Армии и Флота, воодушевленные историческими решениями XXI с'езда КПСС, как никогда тесно сплоченные вокруг родной Коммунистической партии и Советского правительства, напряженно и самоотверженно трудятся над освоением первоклассной боевой техники и оружия, над совершенствованием своего воинского мастерства. Вооруженные Силы СССР бдительно стоят на страже мирного труда советского народа и готовы дать сокрушительный отпор любым посягательствам империалистических агрессоров на великие завоевания социализма.

Товарищи солдаты и матросы, сержанты и старшины, товарищи офицеры, генералы и адмиралы! Поздравляю вас с 41-й годовщиной Советской Армии и Военно-Морского Флота и желаю новых успехов в вашем ратном труде! Повышайте качество боевой и политической подготовки, добивайтесь роста рядов отличников и классных специалистов и отличных подразделений. Всемерно укрепляйте воинскую дисциплину, учитесь работать и жить по-коммунистически!

В ознаменование 41-й годовщины Советских Вооруженных Сил **приказываю:**

Сегодня, 23 февраля, произвести салют в столице нашей Родины — Москве, в столицах союзных республик и в городах-героях: Ленинграде, Сталинграде, Севастополе и Одессе — двадцатью артиллерийскими залпами.

Да здравствует наша могучая Советская Родина!

Да здравствуют Вооруженные Силы СССР — верный страж героического труда советского народа!

Слава Коммунистической партии Советского Союза — организатору и вдохновителю побед коммунизма!

Министр обороны СССР Маршал Советского Союза Р. МАЛИНОВСКИЙ.

Торжественное заседание в Москве, посвященное 41-й годовщине Советской Армии и Военно-Морского Флота

22 февраля в Москве, в Центральном театре Советской Армии, состоялось торжественное заседание Министерства обороны Союза ССР совместно с представителями партийных, советских и общественных организаций столицы, посвященное 41-й годовщине Советской Армии и Военно-Морского Флота.

Празднично украшена большая сцена театра. В глубине ее, в живых цветах — скульптурный портрет создателя Коммунистической партии и Советского государства, организатора Вооруженных Сил нашей страны Владимира Ильича Ленина. У боевых знамен, увитых орденскими лентами, почетный караул несут отличники боевой и политической подготовки — воины Армии, Авиации, Флота и пограничных войск.

В зале собрались прославленные генералы и адмиралы, офицеры, новаторы производства, творцы нашей замечательной боевой техники, представители советской интеллигенции, руководители партийных, советских и общественных организаций столицы.

В президиуме торжественного заседания — министр обороны СССР, Маршал Советского Союза Р. Я. Малиновский, маршалы Советского Союза И. Х. Баграмян, С. С. Бирюзов, С. М. Буденный, А. А. Гречко, А. И. Еременко, К. А. Мерецков, К. С. Москаленко, адмирал С. Г. Горшков, маршал авиации К. А. Вершинин, маршал артиллерии М. И. Неделин, первый заместитель начальника главного политического управления Советской Армии и Военно-Морского Флота генерал-лейтенант П. И. Ефимов, первый секретарь МГК КПСС В. И. Устинов, секретарь МК КПСС В. И. Конотоп, председатель исполкома Моссовета Н. И. Бобровников, председатель исполкома Московского областного Совета Н. Ф. Игнатов и другие.

С большим под'емом был избран почетный президиум в составе Президиума ЦК КПСС.

Открывая торжественное заседание, министр обороны СССР Маршал Советского Союза Р. Я. Малиновский сказал, что всенародное празднование дня рождения Советских Вооруженных Сил является ярким выражением сложившегося в нашей стране единства армии и народа, любви советских людей к своей Армии и Флоту.

Министр говорит о великих заслугах Вооруженных Сил СССР в защите государственных интересов Советского Союза, о мужестве и героизме наших воинов, снискавших себе уважение всего передового человечества.

41-я годовщина Советской Армии и Военно-Морского Флота отмечается в условиях небывалого трудового и политического под'ема народов нашей страны, вызванного решениями XXI с'езда Коммунистической партии Советского Союза. Советские люди, воины нашей Армии, Авиации и Флота горячо одобряют исторические решения с'езда, они видят в них новое проявление заботы партии о счастье народа, о дальнейшем могучем росте Советского государства.

Как никогда крепок, един и несокрушим сегодня лагерь социализма, на стороне которого находятся симпатии всего прогрессивного человечества, говорит Р. Я. Малиновский. Как никогда сильны сейчас Советские Вооруженные Силы, которые в боевом содружестве с армиями стран народной демократии надежно обеспечивают охрану мирного созидательного труда народов Советского Союза, всех стран социалистического лагеря, мир и безопасность во всем мире.

Заканчивая речь, Маршал Р. Я. Малиновский произносит здравицы в честь Советских Вооруженных Сил, советского народа, Советского правительства, в честь славной Коммунистической партии — вдохновителя и организатора всех наших побед.

С приветствиями к советским воинам на заседании выступили от трудящихся столицы и Московского городского комитета партии — первый секретарь МГК КПСС В. И. Устинов, от комсомольцев и молодежи Советского Союза — секретарь ЦК ВЛКСМ Э. К. Беман, от тружеников сельского хозяйства Московской области — председатель колхоза имени Владимира Ильича Ленина дважды Герой Социалистического Труда И. А. Буянов.

В ответном слове Маршал Советского Союза Р. Я. Малиновский сердечно поблагодарил выступивших за их теплые слова, высказанные в адрес Советской Армии и Военно-Морского Флота.

С единодушным одобрением участники торжественного заседания приняли приветствие Центральному Комитету Коммунистической партии Советского Союза.

В заключение состоялся большой концерт.

(ТАСС).

Чечено-Ингушская АССР. Полным ходом идет строительство третьей очереди Грозненского химического завода. Сооружается цех фенола-ацетона, монтируется оборудование в цехе для производства полиэтилена и синтетического спирта. С пуском этих цехов мощность предприятия увеличится в несколько раз.

НА СНИМКЕ: монтаж печей для производства полиэтилена и синтетического спирта.

Фотохроника ТАСС.

Лекции о семилетнем плане

СТАЛИНСК. (**Корр. «Кузбасса»**). Лекторская группа горкома КПСС активно включилась в пропаганду материалов XXI с'езда КПСС. Лекторы выступают на предприятиях, в учреждениях, клубах и агитпунктах города. Так, преподаватели Сталинского педагогического института С. И. Борисов и М. Ф. Сизинцев читают лекцию на тему: «Семилетний план развития народного хозяйства СССР — решающий этап в соревновании социализма с капитализмом», кандидат исторических наук Л. М. Глазов и директор вечернего университета марксизма-ленинизма А. Г. Сергачев рассказывают трудящимся о международном значении семилетнего плана, кандидат географических наук А. А. Матырев — о перспективах развития народного хозяйства Сибири.

В пропаганде решений с'езда принимают участие более 50 лекторов горкома, ими уже прочитано свыше 150 лекций. Сейчас тематика пополняется лекциями на новые темы, в частности, по теоретическим вопросам, разработанным XXI с'ездом КПСС. Для выступлений привлечены преподаватели высших учебных заведений, работники исследовательских и проектных институтов, партийные и советские работники.

———

Занятия проходят интересно

ОСИННИКИ. (**Корр. «Кузбасса»**). Слушатели многих политшкол, кружков текущей политики, семинаров конкретной экономики приступили к изучению материалов XXI с'езда КПСС.

Серьезное внимание изучению исторических документов уделяется в парторганизации шахты «Капитальная-2». Здесь пропагандисты получили соответствующие методические указания, хорошо подготовились к беседам.

Интересно проводят занятия пропагандисты: помощник главного инженера Б. Ковальчук, начальник курсов рабочего обучения В. Саитов, работница химлаборатории П. Шапарина. Среди слушателей кружков много беспартийных. Все они, как и коммунисты, с увлечением изучают материалы XXI с'езда КПСС.

Величественный план действий

С собрания Прокопьевского городского партийного актива

———

В ПРОКОПЬЕВСКЕ состоялось собрание городского партийного актива. Представители партийных организаций шахт и заводов, учреждений и учебных заведений обсудили итоги XXI с'езда КПСС и задачи коммунистов города. Доклад сделал делегат XXI с'езда КПСС, первый секретарь горкома партии К. Б. Никитин.

— XXI с'езд партии, — сказал докладчик, — с глубоким удовлетворением подвел итоги великих побед советского народа, наметил грандиозную программу дальнейшего развития народного хозяйства, науки, культуры, улучшения материального благосостояния трудящихся. Таких темпов движения вперед, которые определены в контрольных цифрах, еще не знало человечество.

Глубоко раскрыв историческое значение с'езда, внесшего огромный вклад в развитие марксизма-ленинизма, докладчик подчеркнул:

— Научное предвидение основоположников марксизма-ленинизма о двух фазах коммунизма воплощается в реальную действительность. Построив социалистическое общество, наша страна вступила в новую полосу своего исторического развития, в полосу развернутого строительства коммунизма.

Осуществление грандиозного плана коммунистического строительства требует от партийных организаций нового напряжения сил, резкого улучшения всей деятельности по руководству хозяйством, по воспитанию советских людей.

Далее докладчик подробно охарактеризовал практические задачи, какие предстоит решать коммунистам Прокопьевска. На действующих шахтах в течение семи лет надо поднять добычу угля с 16 до 18 миллионов тонн. Причем рост должен произойти главным образом за счет увеличения добычи коксующихся углей. Предстоит развивать прогрессивный гидравлический способ добычи, резко улучшить обогащение и качество угля, снизить его стоимость.

Большой об'ем работ требуется выполнить по реконструкции шахт и прежде всего тех, где добываются коксующиеся угли. Путем механизации и автоматизации производственных процессов необходимо обеспечить значительный рост производительности труда, улучшить все технико-экономические показатели шахт.

Серьезные задачи требуется решить для под'ема производства продукции на многочисленных заводах и фабриках города, практически осуществить индустриализацию строительства, снижение стоимости и улучшение качества строительно-монтажных работ.

— Дело чести партийной организации города, — говорит в заключение К. Б. Никитин, — развить творческую инициативу масс, вовлечь трудящихся в социалистическое соревнование за под'ем производительных сил, за безусловное выполнение плана первого года семилетки.

Развернувшееся на собрании актива обсуждение доклада показало, что все коммунисты Прокопьевска единодушно одобряют решения XXI с'езда КПСС и, вооруженные великой целью построения коммунизма, дружно приступили к практическому воплощению решений в жизнь.

Во имя великой цели построения коммунизма можно и нужно хорошо потрудиться — под таким девизом работают уже многие тысячи шахтеров, строителей, железнодорожников и машиностроителей. Все коллективы промышленных предприятий города приняли социалистические обязательства. Шахтеры обязались добыть в 1959 году сверх годового плана 100 тысяч тонн угля, из них 42 тысячи тонн коксующегося, пройти сверх задания 9.050 метров подготовительных выработок, повысить плановую производительность труда на 1,5 тонны, сэкономить от снижения себестоимости угля 3.085 тысяч рублей.

Начальник шахты «Северный Маганак» Н. П. Саркеев сообщил активу:

— Коллектив шахты единодушно решил уже в 1963 году достичь уровня добычи угля, запланированного на 1965 год. На шахте началось практическое осуществление указаний с'езда в области механизации и автоматизации производственных процессов. Осуществлена автоматизация грузового под'ема. Это позволило не только высвободить трех рабочих в каждую смену, но и обеспечить более четкую выдачу угля из шахты.

— На решения с'езда наш коллектив отвечает новым огромным напряжением своих творческих сил,— заявила птицевод специализированного Зиминского пригородного совхоза Е. П. Серебренникова. — Рабочие дружно взялись за подготовку к полевым работам и обязались перевыполнить планы по снабжению шахтеров овощами и молоком.

Отмечая самоотверженную борьбу коллективов промышленных предприятий за выполнение плана 1959 года и принятых обязательств, выступающие одновременно указывали на недостатки в партийной работе, вскрывали неиспользованные резервы. Они указывали, что не все первичные партийные организации развернули широкую пропаганду решений с'езда, слабо осуществляют руководство социалистическим соревнованием.

В городе есть много ярких примеров боевой партийной работы по раз'яснению решений XXI с'езда КПСС. Выступивший на собрании секретарь Рудничного райкома партии В. И. Ситников рассказал, что на многих шахтах в политическую работу вовлечены инженеры, техники, врачи, учителя, весь партийный, профсоюзный и комсомольский актив. 8 и 15 февраля в районе состоялись массовые выходы агитаторов на десятидворки. Агитаторы провели беседы по разделам доклада товарища Н. С. Хрущева.

В клубах и красных уголках района практикуют выпуск устных журналов, организуют вечера вопросов и ответов по материалам с'езда. Решения с'езда широко пропагандируются средствами наглядной агитации.

Однако в других районах города подобного оживления политической работы среди трудящихся, и особенно по месту их жительства, к сожалению, не видно. Во многих первичных партийных организациях деятельность агитаторов остается еще на низком уровне.

Большую тревогу вызывает и то обстоятельство, что отдельные партийные комитеты продолжают примиренчески относиться к многочисленным неполадкам на производстве и слабо мобилизуют коллективы на использование внутренних резервов. Об этом, в частности, говорили на активе электросварщик завода «Электромашина» В. Соколянский, бригадир комсомольско-молодежной бригады Красногорского стройуправления В. Гриднев, бригадир проходчиков шахты № 5-6 П. Торопенко.

Начальник шахты «Северный Маганак» Н. П. Саркеев в выступлении отметил, что Кемеровский совнархоз, комбинат «Кузбассуголь» и трест «Сталинуголь» совершенно недостаточно оказывают шахтам практической помощи в механизации и автоматизации процессов производства. Он отметил также, что коллектив Кузнецкого научно-исследовательского угольного института крайне слабо помогает шахтерам в поисках наиболее экономичных систем добычи угля.

В единодушно принятом решении партийный актив горячо одобрил разработанную XXI с'ездом КПСС величественную программу строительства коммунистического общества, заверил ленинский Центральный Комитет в том, что коммунисты Прокопьевска направят все свои силы на успешное претворение этой программы в жизнь.

В решении также намечены конкретные меры по усилению пропаганды решений XXI с'езда КПСС.

А. СНЕТКОВ.
(Корр. «Кузбасса»).

Встреча кемеровских журналистов с делегатом съезда

Оргбюро областного отделения Союза журналистов устроило в редакции областной газеты «Кузбасс» встречу работников печати и радио с делегатом XXI с'езда КПСС, первым секретарем Кемеровского горкома партии В. И. Карповым.

Живой, насыщенный интересными фактами рассказ делегата был выслушан с большим вниманием. В. И. Карпов подробно рассказал о работе с'езда, о наиболее запомнившихся ему выступлениях, об атмосфере несокрушимого единства и сплоченности, царившей на с'езде. Он говорил также о встречах делегатов Кузбасса с московскими школьниками, о посещении квартиры В. И. Ленина в Кремле и выставки народного хозяйства страны, о работе московских журналистов в дни с'езда.

В заключение В. И. Карпов ответил на вопросы собравшихся.

Новые книги

Государственное издательство политической литературы выпустило в свет новые книги.

В. И. Ленин. Детская болезнь «левизны» в коммунизме. Стр. 104, тираж 65 тыс. экз. Цена 1 р. 30 к.

М. И. Калинин. О коммунистическом воспитании. Стр. 88, тираж 190 тыс. экз. Цена 1 р.

Р. Люксембург. Социальная реформа или революция. Стр. 136, тираж 90 тыс. экз. Цена 1 р. 65 к.

А. Бебель. Будущее общество. Стр. 168, тираж 115 тыс. экз. Цена 2 р.

С. Щепров. На пути к созданию партии. Стр. 86, тираж 175 тыс. экз. Цена 1 р.

А. Ларионов, секретарь Рязанского обкома КПСС. Успех решает организаторская работа. Стр. 96, тираж 20 тыс. экз. Цена 1 р. 20 к.

Партийные организации и школа. Сборник статей. Стр. 344, тираж 50 тыс. экз. Цена 6 р.

Вот за что борются нынче коллективы специализированных совхозов области

Дорогу новым методам!

Специализация подсобного хозяйства на производстве картофеля и овощей, естественно, требует пересмотра севооборотов и других немалых изменений в хозяйственной деятельности коллектива. Если с этой точки зрения рассматривать планы совхоза «Ленинуголь», то все кажется продуманным. В действительности же стоит только обратиться к практике, как станет ясно: продумано далеко не все.

Особенно трудным делом для нас является организация овощеводства. Если в прошлом году совхоз сеял овощи на 110 гектарах, то нынче будет сеять на 180, а в 1960 г. на 500 гектарах. Чтобы сделать такой резкий скачок, нужно немедленно браться за создание парникового хозяйства, без которого немыслимо выращивать высокие урожаи овощных культур. В прошлом году совхоз «Ленинуголь» получил по 48 центнеров овощей с гектара, т. е. всего 30 процентов к плану. И одна из главных причин низкой урожайности — плохая организация парникового хозяйства. Нельзя же мириться с этим и дальше.

До сих пор мы выращивали рассаду в парниках на биотопливе. Для этого требовалось до 2,5 тысячи тонн навоза. В этом году его требуется самое малое четыре тысячи тонн. Уже заготовлено 1.300 тонн. Но беда в том, что нам не хватает навоза. Парники могут остаться без биотоплива.

Принимаются ли меры, чтобы не допустить срыва в работе? Да, принимаются. Собираем навоз не только у себя в хозяйстве и в личных хозяйствах рабочих и служащих, но и берем с конных дворов города Ленинска-Кузнецкого.

Но если уже в этом году у нас создались такие трудности с биотопливом, то что же будет в 1960 году, когда потребуется заготовить 10 тысяч тонн навоза! Плюс к этому вывозка навоза — дело очень трудоемкое, а рабочей силы у нас мало.

Выход, конечно, есть. Ведь известно, что передовые овощеводческие хозяйства уже лет десять используют электродный и паровой обогревы, которые исключают применение биотоплива. Эти способы экономически выгодны, дают возможность значительно сократить затраты, облегчить труд рабочих.

Известно это и начальнику треста совхозов т. Самарину, и специалистам треста. Но вот с чем столкнулись мы при попытке организовать у себя хотя бы небольшое парниковое хозяйство на электродном обогреве.

Проект для электродного обогрева 96 рам у нас есть. 96 рам, конечно, для нас капля в море, но для начала и это важно. Проект есть, а где взять материалы, средства? Где достать хотя бы понижающий трансформатор? Никто не знает. А пароподогрев? Говорят, хороший способ, но где достать проект, материалы, оборудование и т. п.? Кроме того, у нас идет спор, какой же способ лучше. Точно никто этого не знает.

Применение прогрессивных методов обогрева в связи со специализацией ряда хозяйств принимает особую остроту, и решить что-либо в рамках одного совхоза, конечно, нельзя. Почему же тогда этот вопрос не поднимается трестом совхозов совнархоза?

Мы не сможем в 1960 году обеспечить парниковое хозяйство биотопливом на 20 тыс. рам. Но чтобы дать столько овощей, сколько от нас требует постановление партии и правительства, нужно организовать парниковое хозяйство на основе новых прогрессивных методов.

М. МИЛОСЕРДОВ,
секретарь партбюро совхоза «Ленинуголь».
Ленинск-Кузнецкий район.

Больше удобрений на поля!

Сводка о вывозке удобрений на поля в специализированных совхозах и подсобных хозяйствах области на 20 февраля 1959 года (по оперативным данным).

(В первой колонке показан план вывозки местных удобрений в тоннах, во второй — выполнение плана в тоннах, в третьей — процент выполнения плана).

СОВХОЗЫ МИНИСТЕРСТВА СЕЛЬСКОГО ХОЗЯЙСТВА			
«Новостройка»	25000	14127	56,7
Бурлаковский	28000	13342	47,6
«Забойщик»	20000	8526	42,6
Судженский	15000	6271	41,8
Топкинский	15000	5500	36,2
Имени Чкалова	22000	7818	35,6
Мазуровский	24000	8408	35,0
Безруковский	28000	8377	29,9
Уньгинский	18000	4103	22,8
Сидоровский	25000	4592	18,4
ПОДСОБНЫЕ ХОЗЯЙСТВА СОВНАРХОЗА			
Кузнецкий	9000	9000	100
Беловский	8000	6400	80,0
Анжерский	12800	9251	72,3
Прокопьевский	8800	6302	71,6
Осинниковский	6300	4500	71,4
«Ленинуголь»	14500	8986	62,0
«Суртаиха»	10000	6000	60,0
«Партизан»	4800	2350	49,0
«Ясная Поляна»	14500	7000	48,3
Зиминский	6800	2368	34,8
Им. Куйбышева	7000	2400	34,3
«Березовский»	6300	2000	31,7
«Бунгур»	11000	3400	31,0
Гурьевский	8000	1933	24,1
№ 5	6000	1400	23,3
«Комсомолец»	6000	1089	18,1
«Металлург»	16500	2813	17,1
«Сталинец»	6200	850	13,7

Вырастим 1.500 тонн картофеля

Первый год семилетки в нашем совхозе совпал с некоторой перестройкой внутри хозяйства. Накануне XXI с'езда было опубликовано постановление Бюро ЦК КПСС по РСФСР и Совета Министров Федерации о снабжении гор. Кемерова и промышленных городов Кемеровской области картофелем и овощами. В этом постановлении указывается о специализации некоторых совхозов и подсобных хозяйств, в том числе и нашего Топкинского совхоза.

Мы понимаем, что партия и правительство поставили перед нами большие задачи. Работать так, чтобы труженики городов круглый год имели в достатке картофель и овощи в широком ассортименте — вот что требуется теперь от нас. Вместе с тем коллектив совхоза считает своим долгом и впредь увеличивать производство таких продуктов, как мясо и молоко, все время укреплять зерновое хозяйство.

Для выращивания картофеля, овощей и кукурузы на корм скоту у нас создано одиннадцать специализированных звеньев, в том числе три картофелеводческих, три кукурузоводческих. Пять звеньев будут возделывать овощи. Мне, в частности, поручено руководство одним картофелеводческим звеном, состоящим из трех человек.

Мы взялись в этом году выращивать картофель на 100 гектарах. Такой об'ем работ можно выполнить только при условии полной механизации всех производственных процессов — от посадки до уборки урожая. Все необходимые машины для этого у нас есть.

С площади в 100 гектаров наше звено обязуется получить 1.500 тонн клубней — по 150 центнеров с гектара. До сих пор такого урожая мы не выращивали. Но надеемся вырастить. На что мы рассчитываем? Прежде всего под картофель отведена хорошая земля, вспаханная осенью на зябь. Сейчас на свой участок мы вывозим органические удобрения из расчета по 20 тонн на гектар. Рассчитываем еще внести в почву по два центнера минеральных удобрений. В то же время коллектив звена изучает передовые приемы выращивания картофеля.

Руководителей совхоза мы просим сейчас только о двух вещах: заранее приобрести недостающее количество семенных клубней и механизировать добычу и погрузку перегноя, чтобы не затрачивать на это ручной труд.

М. НОВИКОВ,
звеньевой Топкинского совхоза.

Наши кандидаты в депутаты Верховного Совета РСФСР

Колхозный вожак

I.

— НЕ ИЗБРАЛИ, значит? А как думаешь, почему?—ответственный работник райисполкома нацелил в грудь Михаила Гавриловича тонкий, слегка согнутый палец, точно собираясь клюнуть его в самое сердце.— Потому что не проявил ты себя. Заведуешь райсельхозотделом, а как помог «Ударнику полей»? Никак. То-то и оно, братец.

— Помог колхозу? — переспросил М. Г. Ковзиков. — Какая тут к дьяволу помощь, если дни и ночи перелопачиваешь бумаги! Сводки, отчеты, проекты решений, приказы, ответы на запросы. Утонуть можно в этом потоке. Хотел вырваться из него, за конкретные дела взяться... Не получилось. Обидно.

Этот разговор происходил в Промышленновском райисполкоме осенью 1950 года. Поводом было следующее. Заведующий райсельхозотделом М. Г. Ковзиков пожелал возглавить один из отстающих колхозов. В райисполкоме отнеслись к этому скептически: «Посмотрим, что получится. А вообще-то поддерживать всякое желание мы не обязаны». В колхозе состоялось собрание. Предложение секретаря парторганизации — избрать на пост председателя правления заведующего райсельхозотделом — было неожиданным. Встретили его настороженно, недоверчиво. Те, кто любил ловить рыбку в мутной водице руководящей неразберихи, усмотрели тут опасность для себя. Они-то и кричали пуще всех: «Свои люди есть. Зачем нам пришельцы!». Они же и выдвинули председателем Ивана Уфимцева, человека неплохого, честного, но к большой руководящей работе неподготовленного.

Прошел год. За это время колхоз «Ударник полей» причинил немало хлопот руководителям района. И все-таки укоренившихся там беспорядков изжить не удалось. Это видел и хорошо понимал председатель артели И. Р. Уфимцев. Честный, прямодушный коммунист, он не переоценивал свои способности. Не раз он вспоминал о Ковзикове, открыто говорил с колхозниками, что дали они маху на собрании. И когда в ноябре 1951 года райком партии рекомендовал М. Г. Ковзикова председателем колхоза «Ударник полей», его избрали единодушно.

II.

Тринадцать человек засиделось в конторе за полночь. Шел откровенный разговор коммунистов. Оказалось, новый председатель правления знал все стороны жизни колхоза до мельчайших штрихов.

— Без партийной организации, — говорил М. Г. Ковзиков, — одно правление и тем более один председатель ничего не сделают. Хозяйственных строений у нас мало. А то немногое, что есть, пришло в ветхость. Надо лес и камень заготавливать, строительство развертывать. Кто это будет делать? Люди есть, конечно. Но работают они на железнодорожной линии, снег убирают или других заработков ищут. Был я вчера в дистанции пути, говорил с ними. Чувствую: если убедить их, бросят они этот снег, в колхозе работать станут.

— Не от сытой жизни на заработки идут. По 60 копеек на трудодень выдали. Слезы, а не деньги, — глухо сказал коммунист Крутько.

— Знаю это, — ответил ему председатель. — Давайте подумаем: может быть, сумеем хотя бы раз в квартал денежный аванс выдавать.

Разошлись под утро. А на следующий день коммунисты пошли в дистанцию пути, отыскивали там своих колхозников, говорили с каждым, убеждали. Посулить они пока мало что могли. Напирали главным образом на то, что если всем дружно взяться за артельное хозяйство, то будут деньги, будут авансы — сначала ежеквартальные, а потом и помесячные. И многие колхозники им верили. Уж сам факт, что коммунисты горячо брались за хозяйственные дела, сулил перемены к лучшему.

А новый председатель между тем шел в коровники и свинарники, говорил там с колхозницами, рассказывал им о путях получения высоких надоев молока и привесов животных, об опыте передовых животноводов. И тут разговор опять-таки упирался в недостатки. Не хватало сена, почти не было силоса, концентратов.

И снова собирались коммунисты, члены правления, активисты. Сообща они искали выход из нелегкого положения. М. Г. Ковзикова радовало, что на вечерний огонек в правление чуть не каждый вечер стали собираться колхозники. Озабоченно толковали они об артельных делах. Во время одной из таких бесед было высказано предложение попросить у колхозников излишки сена. Их оказалось немало.

В трудностях, в постоянных исканиях, преодолевая косность и равнодушие отдельных людей, боролись колхозные коммунисты за под'ем хозяйства. И с каждым месяцем, кварталом были все ощутимее плоды работы актива. Давали себя знать настойчивость и неиссякаемая инициатива председателя правления М. Г. Ковзикова.

Развернулось большое строительство. В новых животноводческих помещениях появились кормозапарники, водопровод, автопоилки. По предложению агронома М. Н. Митова и председателя колхоза на полях навели порядок, стали осваивать севообороты. Повысилась урожайность. Острая нехватка кормов осталась позади. На фермах росли опытные кадры животноводов. Все чаще и чаще стали говорить в районе об «Ударнике полей» как о поднимающемся хозяйстве.

— Пуще всего боялись мы тогда самоуспокоения, любования первыми успехами, — говорит М. Г. Ковзиков. — И лучшим средством против таких «заболеваний» актив считал вот что: надо было постоянно раскрывать людям большие перспективы развития нашего хозяйства. Мы это делали. Колхозники нас понимали и стремились как можно полнее использовать богатейшие возможности хозяйства.

К тому времени, когда всю страну взволновали решения исторического сентябрьского Пленума Центрального Комитета партии, колхоз «Ударник полей» набрал силы для большого разбега.

III.

И разбег был взят отменный. За минувшее пятилетие сплоченная колхозная семья добилась такого под'ема своего хозяйства, о котором в недавнем прошлом можно было лишь мечтать. Накануне XXI с'езда партии, перед тем, как двинуться в новый стремительный поход, колхозники «Ударника полей» подвели радостные итоги.

Вот несколько цифр. Доходы колхоза за пятилетие возросли более чем в восемь раз и составили в прошлом году семь с половиной миллионов рублей против девятисот тысяч рублей в 1953 году. А из чего сложились эти доходы? Колхоз стал фабрикой зерна, молока и мяса. За пять лет он освоил свыше 1.600 гектаров целины. Посевная площадь его в прошлом году превысила 9.600 гектаров, в том числе под зерновыми культурами было 6.400 га. Зерна в 1953 году здесь собрали сорок тысяч центнеров, и это был тогда неплохой показатель. Но в прошлом году «Ударник полей» намолотил уже более 93 тысяч центнеров. Государству продано около 290 тысяч пудов хлеба.

В хозяйстве удвоились стада коров и свиней. В два с лишним раза возросла и продуктивность животноводства. Колхозная бухгалтерия ворочает сейчас миллионами. И каждая копейка направляется в дело, строго по плану.

Сейчас этот колхоз — обладатель такого автопарка, какого в 1953 году не было, пожалуй, в ином районе. Куплено много тракторов, комбайнов. А на фермах — автопоилки, доильные агрегаты, механизированные кормокухни. И немудрено, что «Ударник полей» первым в области покончил с сезонностью в продаже мяса и молока государству. Январь по продуктивности животноводства стал почти таким же обильным, как июль, август, сентябрь. Каждый месяц — зимой и летом — в колхозную кассу равномерно поступают деньги за животноводческую продукцию.

Стремление к новому, передовому стало законом жизни большой колхозной семьи. Первым новатором в колхозе заслуженно считают М. Г. Ковзикова. И уж так повелось в последние годы, что «Ударник полей» задает тон другим сельхозартелям. Тут раньше, чем где-либо в области, поняли могучую силу кукурузы и довели ее урожайность на своих сибирских полях до пятисот с лишним центнеров с гектара. Но надо знать, как терпеливо, настойчиво работал Ковзиков с бригадирами, с колхозниками, которых отбирал в звенья! Много труда пошло на то, чтобы поверили люди в кукурузу и с душой выращивали ее.

Именно в «Ударнике полей» впервые осуществили внутрибригадный хозрасчет. И не все сразу приняли это новшество. Много пришлось поработать, чтобы увидели колхозники выгодность его. Внедрили — и покончили с уравниловкой в распределении доходов. С трибун районных и областных совещаний заговорили о примере «Ударника полей», о том, какой силой может стать хозяйственный расчет. Первым в области «Ударник полей» перешел на денежную оплату труда. Теперь колхозники окончательно уверовали в правильность избранного пути.

И еще об одном. Умеет М. Г. Ковзиков заметить толкового человека, присмотреться к нему, выдвинуть на такое дело, где тот может развернуть свои способности, применить их с наибольшей пользой. Смело выдвинув человека на ответственный участок, председатель колхоза долго-долго не спускает с него глаз, помогает, учит, поддерживает в хороших начинаниях. И все это делается так, что работник не замечает шефства над собой, не ощущает никакого покровительства.

После того, как колхоз купил технику в реорганизованной МТС, надо было перестроить бригады, сделать их комплексными. И сразу возник вопрос, как быть с бригадирами. Ведь теперь им придется заниматься и полеводством, и животноводством, и механизацией. Особенно беспокоила членов партийного бюро и правления крупная ивано-родионовская бригада. Надо было во главе ее поставить очень опытного командира.

Ковзиков предложил кандидатуру бывшего бригадира тракторной бригады Сергея Васильевича Степанова. Кое-кто усомнился. Машины-то он хорошо знает. Но ведь этого мало. Полеводство, и особенно животноводство, требует специальных знаний.

— Знания придут, — убежденно говорил председатель. — Зато организаторских способностей, хозяйской сметки у Сергея Васильевича достаточно. Давно я к нему присматриваюсь и даже готовил его помаленьку к большему делу, чем руководство трактористами. Думал о создании комплексных бригад еще до реорганизации МТС: жизнь к этому подводила!

Степанова утвердили руководителем комплексной бригады. А председатель стал частенько наезжать в Ивано-Родионово, зорко присматривался к хозяйничанию нового бригадира, поправлял, подсказывал. Он учил его понимать людей, ценить их по заслугам, советоваться с ними, опираться на партийную группу, на актив.

Ивано-родионовская бригада теперь, можно сказать, показательная, на нее равняются другие. А когда зашла речь о выдвижении кандидатов в депутаты областного Совета, колхозники дружно назвали Сергея Васильевича Степанова.

Вот так же в свое время Ковзиков приметил тихую, незаметную доярку Марину Ивачеву. Ничем особым она в то время не отличалась. Но председатель видел: может и отличиться. Для начала он попросил ее раздоить двух породистых первотелок. Женщина сделала это отлично. Затем Ковзиков предложил ей взять шефство над молодыми доярками. И пошло дело. М. Ивачева росла сама, помогала молодежи. Потом с'ездила на Всесоюзную выставку и, возвратившись оттуда, усиленно стала передавать полученный опыт другим. Хорошее дело сделала Марина Григорьевна: в колхозе выросла большая группа молодых мастеров высоких надоев. Ее ученицы Анна Глазырина, Вера Люфт, Любовь Сбеглова, Раиса Сандрыкина славятся на всю область.

— С людьми работать и жить наш председатель умеет, — рассказывает старейший член колхозной парторганизации Иван Родионович Уфимцев. — А самое главное — далеко вперед смотрит человек. И если в чем просчитается сам, прямо об этом скажет. Долго разрабатывали мы семилетний план. Все, кажется, подсчитали. Показатели наметили, как говорится, под завязку. Больше надо бы, да, казалось, некуда. Прошло некоторое время. Михаил Гаврилович попросил партбюро собрать коммунистов, пригласил на совещание правленцев и прямо заявил: «Поскромничали мы с намётками. По легкому пути пойти решили. И я тут виноват в первую голову». «Как так, не все учли? — возражаем мы. — Ведь считали точно». А он выслушал возражения и стал рассказывать о семилетке соседнего колхоза, раскладывать по полочкам его резервы и тут же сопоставлять с нашими. Видим — действительно, не все учли. Глубину-то самую не копнули. И вот теперь рождается новая семилетка. Да еще какая!

О большой колхозной семилетке с любовью и гордостью рассказывает и сам Михаил Гаврилович. За семь лет количество крупного рогатого скота вырастет до пяти тысяч голов. Будет в сельхозартели две с половиной тысячи коров. Выход молока на сто гектаров превысит пятьсот центнеров, мяса — сто центнеров. И при всем этом артель будет продавать государству десятки тысяч центнеров хлеба. Заработки колхозников (довольно высокие уже сейчас) увеличатся, по меньшей мере, в два—три раза.

Рассказывает о колхозной семилетке Михаил Гаврилович с искренней верой в людей, в их способность сделать новый большой скачок вперед. 80 коммунистов, почти сто комсомольцев, десятки замечательных мастеров полеводства, животноводства, боевой отряд механизаторов — это же сила! И в нее крепко верит колхозный вожак.

За эту большую веру в людей, в силу коллектива, за умение быть всегда в первых рядах, за чуткость и заботу о каждом человеке, за душевность и несгибаемую волю к победе крепко уважают в районе Михаила Гавриловича Ковзикова. Поэтому и назвали его избиратели своим кандидатом в депутаты Верховного Совета Российской Федерации.

П. АНОСОВ.

Промышленная.

ДОСРОЧНО ВЫПОЛНИМ ПЛАН 1959 ГОДА!

Хорошее начало

Высокими производственными показателями отметили свое вступление в новую семилетку осинниковские шахтостроители. В январе по генподряду освоено 5 млн. 465 тыс. рублей, в том числе более 5 миллионов — своими силами. **Таких результатов шахтостроители редко добивались даже в самые благоприятные летние месяцы.** Каждый рабочий выработал на 3.212 руб. при норме 2.890, что составило выполнение норм в среднем по управлению на 111 процентов.

Все строители трудились добросовестно. Лучших показателей достигли монтажники третьего и шестого участков. Первый из них месячный план выполнил на 182, второй — на 158 процентов. О большом под'еме говорит и тот факт, что из 78 проходческих и строительно-монтажных бригад 36 дали от полутора до двух и более месячных планов и только 8 не справились со своими заданиями. К лучшим относятся бригады Н. Ф. Куприна, М. Ф. Чабана и А. П. Рассумакина. Все они перекрыли месячный план более чем в два раза. 183 процента к заданию дали штукатуры бригады коммунистического труда, которую возглавляет Николай Денисов.

Горячо одобряя решения XXI с'езда КПСС, коллективы бригад, участков и цехов берут новые обязательства по досрочному выполнению квартального и годового планов. Шахтостроители решили в первом квартале освоить 14 миллионов рублей вместо заданных 12 миллионов, годовой план завершить к 20 декабря.

— Хорошее начало, — говорят шахтостроители, усиливая темпы в труде.

Впереди по-прежнему идут коллективы монтажных участков, выполняя суточные задания на 150—170 процентов. Резко улучшил свою работу участок нулевого цикла, возглавляемый инженером Погодиным, который выполняет дневные задания на 130 процентов. Февральский план по управлению в целом будет также намного перевыполнен.

В. ЛОМОВ.

Точно по графику

На шахтах Осинниковского рудника в настоящее время добывается много сверхпланового угля. Наладив боевое содружество, работники станции Кандалеп и под'ездных путей треста «Осинникиуголь» обеспечивают бесперебойную отправку топлива. Они стремятся быстрее принимать и обрабатывать порожняк, расставлять его по фронту погрузки, ускоряя погрузочные операции. По расписанию металлургам Урала ежедневно должно отправляться 3 кольцевых маршрута. И они отправляются точно в назначенное время. В феврале удалось отгрузить несколько дополнительных кольцовок.

В обоих коллективах идет боевое соревнование смен. Особой четкостью в работе отличается комсомольско-молодежная смена, возглавляемая дежурным Р. Звончуком. Образцы трудовой доблести показывают составитель Д. Казанцев, стрелочница А. Чернова, весовщик Л. Загаба, технический конторщик М. Курочкина и другие.

На под'ездных путях в авангарде соревнования идет смена диспетчера К. Григоровича. За первые две декады февраля она выполнила задание на 120 процентов, обеспечила своевременную отправку всех маршрутов. Особенно хорошо трудится паровозная бригада Б. Богатова, борющаяся за звание коллектива коммунистического труда.

(Корр. «Кузбасса»).

Каждому коллективу— сверхплановый счет

ТАК ЖЕ, КАК все советские люди, мы с огромным вниманием следили за работой внеочередного XXI с'езда КПСС. Не хватает слов, чтобы полностью выразить все те чувства радости и гордости, которые мы, рядовые рабочие-горняки, испытываем, когда читаем и вдумываемся в контрольные цифры семилетнего плана, утвержденного с'ездом.

Но мы, конечно, понимаем, что сейчас, когда весь наш народ взялся за осуществление этого плана и вступил в период развернутого строительства коммунистического общества, партия и Родина ждут от нас конкретных дел. Вот почему мы с большим удовлетворением прочитали в газетах Обращение шахтеров Луганской области ко всем горнякам Советского Союза. От всего сердца мы поддерживаем призыв донецких товарищей включиться в социалистическое соревнование за досрочное выполнение всеми трестами, шахтами, участками, стройками и бригадами планов 1959 года.

Коллектив нашей бригады и всего участка, одним из первых на «Тайбинской» вступивший в соревнование за право называться коммунистическим, уже несколько лет подряд работает хорошо. Постоянно и намного перевыполняем план угледобычи. И в этом году мы темпов не снижаем. Соревнуясь за достойную встречу XXI с'езда партии, горняки участка в январе отправили на-гора дополнительно к заданию 4.900 тонн высококачественного топлива.

В феврале нам увеличили план до 700 тонн в сутки. Это очень большой план, такого за всю историю шахты еще ни один участок не имел. Но мы и его перевыполняем в среднем на 100—150 тонн в сутки, а 6 февраля участок дал 1.066 тонн угля. Так что и в этом месяце наш сверхплановый счет увеличится. Об этом мы рассказываем вовсе не для того, чтобы похвастаться своими успехами, а для того, чтобы показать, что даже в самой сложной обстановке всегда можно найти резервы, которые, если умело привести их в действие, помогают не только выполнять, но и перевыполнять план.

Коллектив нашего участка в этом году запишет на свой сверхплановый счет не менее 15 тысяч тонн угля. Мы считаем, что такие же ПОСТОЯННО РАСТУЩИЕ СВЕРХПЛАНОВЫЕ СЧЕТА ДОЛЖНЫ БЫТЬ У ВСЕХ ГОРНЯЦКИХ КОЛЛЕКТИВОВ КУЗБАССА. Эти счета явятся лучшим шахтерским ответом на исторические решения XXI с'езда партии.

Михаил ПОЛУХИН, бригадир щитовиков участка № 4 шахты «Тайбинская», члены бригады: Андрей ЧИЧИНАДЗЕ, Александр МАЛЫЧЕВ, Иван КОВАЛЕВ, Александр ЧАРКИН, Николай ШИРИН, Михаил СМЕТАНИН.

г. Киселевск.

Резервы комбайновых лав еще большие

Работают творчески

В новой, 41-й лаве коллектив четвертого участка «Полысаевской-1» буквально замучило давление, крепить не успевали. Начальник участка коммунист Г. О. Мусиенко предложил изменить порядок отработки лавы. Прошли «в тылу» новую разрезную печь с учетом кливажа угля, пустили комбайн. Положение намного улучшилось, и в январе коллектив участка добыл без малого два эшелона сверхпланового топлива.

Сейчас, когда советский народ усиливает трудовое напряжение, чтобы досрочно осуществить план семилетки, горняки участка по примеру бригады С. А. Критонова, включившейся в соревнование за право называться коммунистической, более решительно повели борьбу с бесхозяйственностью, разгильдяйством, за повышение деловой квалификации и сознательности. На курсах обучаются лучти все рабочие участка.

Творчески относятся горняки и к использованию горной техники. Стоит взглянуть на комбайн «Донбасс-6». У него вместо двух осталась одна отбойная штанга, и у бара совсем нет верхней щеки.

— При работе с двумя штангами, — говорит машинист Николай Демидович, — часто заштыбовывало погрузчик, оставалось много мелкого угля, и его приходилось наваливать на конвейер лопатами. Щека бара при движении комбайна упиралась в кровлю.

— Одним словом, — дополняет машинист Константин Данилович, — устранили в агрегате лишние узлы и приспособили его к работе в местных условиях.

Упрощение громоздкой конструкции комбайна «Донбасс-6» дало положительные результаты. Если раньше он подрубал по 10—12 тысяч тонн угля в месяц, то сейчас — в полтора раза больше.

Смело, настойчиво приводят в действие резервы горняки четвертого. За первую половину февраля они добыли дополнительно к заданию эшелон угля.

(Корр. «Кузбасса»).

На четырехсменном режиме

Почин коллектива третьего участка на «Чертинской-Южной» горячо поддержали горняки второго участка. Они также перешли на четырехсменный режим работы в комбайновой лаве. На «СКР-11» установили электромотор мощностью 25 киловатт. Пересмотрели паспорт крепления, увеличив количество металлических стоек в каждом круге.

Машинисты комбайна А. Болотов, И. Вишняков, А. Глоба и А. Михалев стали водить машину на повышенных скоростях. На крепление забоя в смену теперь выходит по 7—8 горнорабочих, т. е. бригады усилили. Н. Малютин, И. Королев, Д. Панасенко, Н. Болотников и многие другие выполняют по две и более норм в смену. Производительность труда резко возросла.

За сутки в лаве длиною 120 метров с мощностью пласта 1,2 метра стали брать по 2—2,5 цикла при нормативе полтора цикла. Суточная добыча угля из забоя доведена до 730 тонн.

Горняки этой лавы поставили перед собой цель: в марте довести производительность комбайна до 15 тысяч тонн.

За достижение такого же показателя начали соревнование горняки ряда механизированных лав и другой беловской шахты — «Чертинская-1».

(Корр. «Кузбасса»).

Победили горняки „Куйбышевугля"

Традиционным стало соревнование между коллективами трестов «Куйбышевуголь» и «Киселевскуголь». Они ежегодно подводят итоги борьбы за первенство. Особенно широкий размах соревнование приняло в прошлом году. Как известно, в жизни шахтеров произошло знаменательное событие: они перешли на сокращенный рабочий день и новую систему оплаты труда.

Отвечая на новую заботу партии и правительства, горняки трестов повысили производительность труда, увеличили добычу сверхпланового топлива. Лучших результатов добились те предприятия, где была более высоко организована подготовка к переходу на новый режим работы.

Подводя итоги социалистического соревнования за 1958 год, актив горняков, прошедший на днях в г. Сталинске, снова присудил первенство коллективу треста «Куйбышевуголь». Горняки треста значительно перевыполнили взятые обязательства, добыв сверх плана 151.200 тонн угля. План прохождения всех выработок выполнен на 103,9, в том числе главнейшего направления — на 102,1 процента. Выполнен план и по производительности труда, которая по сравнению с 1957 годом возросла на 3,1 процента. От снижения себестоимости добываемого угля получено свыше 16 млн. рублей экономии. Перевыполнены планы капитального и жилищного строительства.

Хуже сработал коллектив треста «Киселевскуголь», выдав дополнительно 10,6 тысячи тонн, что в четыре раза меньше обязательства. По прохождению подготовительных выработок план и обязательства перевыполнены: их пройдено сверх плана 27 тыс. метров, в том числе 5,8 тыс. метров — главнейшего направления. Выполнен по тресту и план по производительности труда.

Коллективы трестов решили в этом году продолжить традиционное социалистическое соревнование за досрочное выполнение годового плана и улучшение всех технико-экономических показателей. Желая ответить новыми трудовыми успехами на исторические решения XXI с'езда КПСС, горняки трестов взяли на себя новые обязательства: по тресту «Куйбышевуголь» выдать сверх годового плана 55 тысяч тонн угля, по тресту «Киселевскуголь» — 40 тысяч тонн; добиться значительного перевыполнения всех технико-экономических показателей за счет лучшего использования внутренних резервов.

А. ВАСИЛЬЕВ.

Добрые вести

На втором участке шахты «Шушталепская-1» Осинниковского рудника замечательно трудится бригада Петра Иващенко. Недельные задания она постоянно выполняет за 4—5 дней. Свои месячные обязательства коллектив завершил еще 15 февраля. Особенно хорошо работают здесь навалоотбойщики тт. Родионов, Захаров, Шайхутдинов, Наумов, Котельников, взрывник Кузнецов, люкогрузчики Чулин и Долгих.

А. Акатьев,
горный мастер.

☆ ☆ ☆

Трудовую вахту в честь выборов успешно несет одна из передовых в Осинниковском ШСУ бригада Ивана Ивановича Ковтуна. На проходке штрека и квершлага по нарушенным породам коллектив систематически перевыполняет план. Особенно хорошо трудятся звеньевые Василий Циновой, Сергей Ткачев, Василий Павлюченко и Валентин Краев.

В. Хорохордин.

Международная жизнь

Трудящиеся ГДР отмечают праздник Советской Армии

БЕРЛИН, 22 февраля. (Корр. ТАСС). Вместе со всеми народами социалистических стран трудящиеся Германской Демократической Республики отмечают 41-ю годовщину Советской Армии как праздник армии-освободительницы, ныне бдительно стоящей на страже завоеваний народов Советского Союза и других государств социалистического лагеря. Сегодня в печати опубликовано приветственное послание, которое президент ГДР Вильгельм Пик, председатель президиума Народной палаты И. Дикман, первый секретарь ЦК СЕПГ В. Ульбрихт и председатель Совета Министров О. Гротеволь направили в связи с 41-й годовщиной Советской Армии и Военно-Морского Флота Первому секретарю ЦК КПСС, Председателю Совета Министров СССР Н. С. Хрущеву и Председателю Президиума Верховного Совета СССР К. Е. Ворошилову. Нерушимая дружба с Советским Союзом, говорится в послании, является для немецкого народа залогом успеха в его борьбе за решение жизненно важных вопросов немецкой нации, за обеспечение мира в Европе и за успешное продвижение вперед по пути к социализму.

Крепнущие с каждым годом отношения дружбы и сотрудничества связывают население ГДР с воинами Советской Армии, несущими свою службу на территории ГДР. Эта дружба находит свое подтверждение в повседневных делах. Жители городов и сел ГДР хорошо знают, что советские солдаты всегда готовы прийти им на помощь, зачастую рискуя собственной жизнью. Так, по сообщению агентства АДН, недавно сержант Советской Армии А. Шалагин вместе с учителем-немцем спас девятилетнего Рихарда Кечкера из Эрфурта, провалившегося под лед.

В 41-ю годовщину Советской Армии я шлю свою благодарность и свой привет всем советским солдатам, — говорит домашняя хозяйка Лизе Дерге, сын которой также был спасен двумя советскими воинами.

Никогда не забудут жители общины Вельфис (район Гота) смелости и самоотверженности советских солдат и офицеров, принимавших здесь участие в тушении большого пожара и спасших людей и крупные материальные ценности.

В эти дни перед славной годовщиной в Германской Демократической Республике проходят собрания и беседы, встречи представителей коллективов предприятий, учреждений, сельскохозяйственных производственных кооперативов, а также солдат и офицеров Национальной народной армии с воинами Советской Армии. На торжественном собрании, состоявшемся в Доме германо-советской дружбы в Берлине, выступил первый заместитель министра национальной обороны генерал-лейтенант Г. Гофман.

Сегодняшние берлинские демократические газеты публикуют передовые статьи и другие материалы, в которых подчеркиваются исторические заслуги Советского государства и его Вооруженных Сил в деле спасения человечества от гитлеризма и сохранения в послевоенный период мира во всем мире.

41-й годовщине Советской Армии посвящен очередной номер органа министерства национальной обороны ГДР газеты «Ди фольксарме».

А. ТЮПАЕВ.

Жители Западного Берлина энергично протестуют против размещения ядерного оружия в Западном Берлине. В Тиргартене на Арминиусштрассе был установлен «пост предостережения». Группы людей приветствовали мужественные выступления борцов против атомного вооружения. Охрана поста была арестована и доставлена в полицейский участок.

НА СНИМКЕ: «Пост предостережения от атомного оружия» у крытого рынка в Тиргартене.

Фотохроника ТАСС.

Брошюра, посвященная XXI с'езду КПСС

ГААГА, 22 февраля. (ТАСС). Газета «Де ваархейд» сообщает о выходе специальной брошюры, посвященной XXI с'езду КПСС. Тираж брошюры 700 тысяч экземпляров.

Брошюра содержит материалы XXI с'езда КПСС и наглядно показывает, что даст семилетний план советским людям.

Заявление Макмиллана перед отъездом в Москву

ЛОНДОН, 21 февраля. (ТАСС). Перед вылетом в Москву премьер-министр Макмиллан сделал в аэропорту следующее заявление для представителей печати:

«Через несколько часов министр иностранных дел и я будем в Москве. Английский посол в Москве назвал нашу поездку исследовательской экспедицией. Я называю ее разведкой. Но я узнал, что это слово имеет зловещее значение в переводе на русский язык. Я, конечно, не собираюсь выведывать секреты. Мы едем, чтобы выяснить умонастроение русских лидеров и посмотреть, в какой степени мы можем установить с ними контакт.

Я не собираюсь вести переговоры — я не имею на это полномочий. Переговоры будут происходить позднее.

Есть три вещи, которые, я полагаю, мы сможем сделать. Во-первых, долг вежливости — ответ на визит, который русские руководители нанесли в нашу страну три года назад.

Во-вторых, постараться познакомиться с народом страны и лучше узнать образ жизни там и, быть может, несколько познакомить с нашим образом жизни.

И, наконец, беседовать с советскими руководителями. Конечно, нет смысла утверждать, что между нами не существует очень серьезных разногласий и нет никакого смысла скрывать, что эти разногласия могут стать острыми и привести к опасным ситуациям, — мне кажется, именно это выражение употребил сам г-н Хрущев.

Тем не менее, в этот атомный век каждая сторона в колоссальной степени заинтересована в мире. Я сказал бы, почти кровно заинтересована, а следовательно, мы должны в этом духе достигнуть соглашения. Я не знаю, сколь успешной будет наша попытка, но мы, несомненно, будем стараться.

Я уверен в том, что личные беседы и контакты очень полезны в современных международных условиях. Сами по себе они не являются решением наших проблем. Но я думаю, что они помогают сделать решения возможными.

Во всяком случае, именно в таком настроении министр иностранных дел и я отправляемся в наше путешествие».

Американская печать о поездке Макмиллана в Москву

НЬЮ-ЙОРК, 21 февраля. (ТАСС). Комментируя поездку английского премьер-министра Макмиллана в Москву, крупнейшие американские газеты пытаются создать у читателей впечатление, что поездка не даст ничего реального в результате «непримиримой» позиции Советского Союза.

Характерным является сообщение лондонского корреспондента газеты «Нью-Йорк геральд трибюн» Кука. Корреспондент указывает, что, как ожидают англичане, «в основном будут обсуждаться следующие главные идеи политических отношений с Россией: вопрос о Берлине и об об'единении Германии; разоружение и состояние Женевских переговоров о прекращении испытаний ядерного оружия; отношения в области культуры и торговли».

«По первому вопросу, — заявляет газета, — вряд ли будут достигнуты какие-либо результаты, однако обе стороны еще раз изложат свои позиции. Возможно, что это относится и ко второму вопросу. Что касается отношений в области культуры и торговли, то будут, по-видимому, достигнуты некоторые показные результаты, которые он привезет с собой домой...»

О «непримиримости, проявленной Москвой», о «холодной войне», которую якобы разжигает Советский Союз, пишет в редакционной статье, посвященной поездке Макмиллана, и газета «Нью-Йорк таймс». При этом газета подчеркивает «солидарность Запада» по основным внешнеполитическим проблемам и заверяет в стремлении западных стран «растопить лед в порядке подготовки к новым переговорам». «Нью-Йорк таймс» также отмечает, что к поездке премьер-министра Великобритании «относятся довольно скептически» и что «обстановка для этого визита кажется, конечно, неблагоприятной».

Последствия пакистанских провокаций на границе с Индией

ДЕЛИ, 22 февраля. (ТАСС). Как сообщает газета «Хиндустан стандард», с марта прошлого года и по настоящее время, в результате обстрелов индийской территории в районах Силхет и Силчар (штат Ассам) пакистанскими войсками убито 12 и ранено 24 человека из числа местных жителей и повреждено более 3.000 домов, включая правительственные учреждения. За это время, указывает газета, между Индией и Пакистаном было заключено 7 соглашений о прекращении огня, которые, однако, систематически нарушались Пакистаном.

Безработица в Австралии

ЛОНДОН, 22 февраля. (ТАСС). Как сообщает корреспондент агентства Рейтер из Мельбурна, безработица в Австралии сейчас достигла наивысшего уровня за последние десять лет. Число безработных в январе возросло больше чем на 17 тыс. и составило почти 82 тыс.

Премьер-министр Австралии Роберт Мензис назначил на первые числа марта совещание шести премьер-министров австралийских штатов, на котором будут обсуждаться вопросы безработицы.

Заседание Бюро Всемирного Совета Мира

21 февраля в Москве в Доме союзов открылась сессия Бюро Всемирного Совета Мира. Сессию открыл вступительным словом известный английский ученый вице-президент Всемирного Совета Мира профессор Джон Бернал. Участников сессии приветствовали председатель исполкома Московского Совета депутатов трудящихся Н. Бобровников и председатель Советского комитета защиты мира Н. Тихонов.

На первом заседании сессии выступили депутат индийского парламента Деван Чаманлал и вице-президент Всемирного Совета Мира Лючио Луццатто.

Участников сессии приветствовал видный общественный деятель США и известный певец Поль Робсон.

В связи с началом переговоров между главами правительств СССР и Великобритании сессия приняла заявление, адресованное Н. Хрущеву и Г. Макмиллану.

Заявление Бюро Всемирного Совета Мира

Бюро Всемирного Совета Мира выражает глубокое удовлетворение предстоящей встречей между главами правительств СССР и Великобритании г-ном Хрущевым и г-ном Макмилланом и видит в ней возможность ослабления международной напряженности.

В течение ряда лет Всемирный Совет Мира выступал за установление личных контактов между главами правительств в целях обеспечения взаимного доверия и оздоровления международной обстановки.

Бюро Всемирного Совета Мира надеется, что переговоры, начавшиеся между премьер-министрами двух великих держав, откроют путь к улучшению взаимопонимания, ликвидации холодной войны. Бюро Всемирного Совета Мира желает премьер-министрам успеха в переговорах в целях упрочения мира в Европе и во всем мире в соответствии с чаяниями всех народов.

Бюро Всемирного Совета Мира.
Москва, 21 февраля 1959 года.

Трезвые голоса

БЕРЛИН, 22 февраля. (ТАСС). В Западной Германии продолжаются выступления за переговоры между обоими германскими государствами. Как сообщает газета «Нейес Дейчланд», выступая на собрании СДПГ в Ауэрбахе (Верхний Пфальц), депутат западногерманского бундестага от СДПГ Ф. Хене призвал реалистично оценить положение, в котором находится Германия, и направить усилия не на подготовку войны, а на сохранение мира. Ф. Хене высказался за усиление борьбы против политики «с позиции силы» и атомного вооружения.

По сообщению агентства АДН, президент сената при административном суде в Западном Берлине Г. Кюльц высказал уверенность, что конфедерация обоих германских государств даст возможность для решения германского вопроса. Он подчеркнул, что создание конфедерации могло бы также содействовать быстрому и удовлетворительному решению западноберлинского вопроса.

Решительный протест против размещения атомных ракет в районе Дортмунда выразили 220 активисток дортмундской организации социал-демократической партии. В единодушно принятой резолюции они потребовали от городских властей предпринять все возможные шаги для того, чтобы не допустить размещения атомного оружия близ Дортмунда.

В Алжире льется кровь

ПАРИЖ, 22 февраля. (ТАСС). В Алжире не прекращаются ожесточенные бои между Национально-освободительной армией и французскими войсками. О размахе военных действий свидетельствует, в частности, официальное коммюнике французского командования, в котором говорится, что в период с 1 января по 12 февраля в результате боев было убито 2500 алжирцев. О потерях французской стороны не сообщается.

Первый успех

М. С. Астановицкий.

КОГДА помощника начальника участка М. С. Астановицкого пригласили в кабинет начальника шахты № 3-3-бис и предложили возглавить коллектив участка № 8, он растерялся от неожиданности: как, ему, совсем молодому инженеру, поручают такой отстающий участок! Видя замешательство Астановицкого, управляющий трестом «Сталинуголь» Николай Вячеславович Войниканис сказал:

— Ничего, Марат Соломонович, не пугайтесь, поможем, — и, словно читая мысли Марата, заметил: — Наверное, думаете, случайно вас ставим, мол, не нашли? Нет, не случайно. Прежде чем вызвать вас сюда, мы предварительно обсудили этот вопрос со всех сторон. Начальник шахты настаивает именно на вас, я тоже ничего не имею против. Вы молодой, энергичный, а коллектив 8-го участка почти весь состоит из молодежи. Правда, дисциплина там хромает, не чувствуется твердой руки...

Астановицкий согласился. Придя на наряд, чтобы познакомиться с коллективом и начать принимать участок, он увидел неприглядную картину. В кабинете на стульях и прямо на полу, в головных уборах сидели рабочие и раскуривали. Дым, как говорят, — хоть топор вешай. Многие спорили из-за вчерашней смены. Кто на кого обижался — понять было трудно. На полу валялось множество окурков и шелуха от семечек. Кабинет походил на мусорный ящик. Поздоровавшись с коллективом и представившись, начальник участка присел на освобожденный для него стул. Рабочие переглянулись, некоторые из них ядовито ухмыльнулись.

Уже первые минуты наряда открыли ему многое. Он понял, что рабочим наряд дается неправильно. Опытные горняки направлялись с опытными и в самые хорошие забои, а молодых, неопытных посылали куда попало. Кроме того, выяснилось, что на работу не вышло несколько человек, некоторые явились навеселе. Надо было немедленно налаживать трудовую дисциплину. Но с чего начать? Прогулы и пьянки были обычным явлением на участке, с ними не велось никакой борьбы, потому что бывший начальник участка Шершнев сам участвовал во многих попойках. План участок не выполнял. Забои находились в плохом состоянии, под'ездные пути были захламлены.

Пригласив на беседу партгрупорга участка т. Кошкина и председателя участкового профсоюзного комитета т. Иванова, Марат Соломонович попросил их высказать свои соображения: с чего лучше начать, чтобы быстрее вытащить участок из прорыва. Решили об'явить поход за культуру производства. Начали с кабинета участка. На другой день рабочие, пришедшие на смену, увидели на стенке шкафа небольшой, красочно оформленный плакат: «Сними головной убор». Как-то без привычки, нерешительно потянулись руки шахтеров к шапкам, но потянулись. Марат Соломонович предложил провести сменное собрание, на котором выступили партгрупорг, члены участкового комитета и передовые забойщики. Все единодушно осудили прогульщиков и пьяниц и сказали: «Хватит!»

Затем выступил начальник участка. Он говорил об огромных задачах, поставленных перед горняками Кузбасса на семилетку, о том, как многие коллективы в разных уголках Советской страны соревнуются за звание коммунистических. А у нас что? И дальше он изложил программу действий:

— Будем вести непримиримую борьбу с нарушениями трудовой и производственной дисциплины. Явившийся на наряд в нетрезвом состоянии до работы допускаться не будет, и дело на него будет передано для принятия мер так же, как и на прогульщика. Никаких отработок! Далее. Молодых горняков для обучения прикрепим к более опытным. Чтобы навести порядок на участке, предлагаю в ближайший выходной день провести воскресник.

Почти все рабочие были на стороне Марата Соломоновича и, увидев, что новый начальник берется за дело горячо, решили в ближайшее время покончить с позорным отставанием. Руководители шахты тоже не оставались безучастными к судьбе участка. Они помогли ему оборудованием, материалами.

Особенно много помог районный инженер т. Швалов. Он помог участку получить кабель и светильники. По основному штреку пласта Лутугинского, где работает сейчас коллектив, провели освещение. Штрек очистили от хлама, настлали тротуары. Выработка не реже одного раза в сутки хорошо осланцовывается и подметается. Приняты меры по повышению безопасности труда. У забоев вывесили паспорта крепления и буровзрывных работ. У каждого пускателя прибита табличка с надписью, что от него включается. Теперь горные мастера, отчитываясь о результатах работы смены, докладывали, в каком состоянии приняли и сдали выработки. Все это положительно сказалось на коллективе, люди подтянулись, повысилась их творческая активность, меньше стало нарушений дисциплины. Теперь если кто-либо по неизвестной причине не выходил на работу, то на квартиру к нему посылался член участкового комитета, который выяснял суть дела и, если нужно, оказывал помощь.

Результаты перестройки работы участка быстро сказались на всех показателях. Участок № 8 ежемесячно перевыполняет план. Но первый успех не вскружил голову молодому инженеру, наоборот, он еще энергичнее принялся за дело. В январе горняки решили месячный план добычи завершить 27 числа и добились своего. В первую смену того дня, когда в Москве открылся исторический XXI с'езд партии, с под'ездных путей участка были отправлены на-гора последние тонны угля в счет месячного плана.

Горняки участка стали более активно бороться и за экономию государственных средств. Только в январе за счет повторного использования леса и за счет повышения производительности труда они сберегли государству свыше 10 тысяч рублей.

Сейчас участок № 8 по праву считается одним из лучших на шахте, его ставят в пример по культуре производства.

— В этом заслуга всего коллектива, — говорит М. С. Астановицкий. — Особенно большую помощь оказали коммунисты участка, которые возглавили смены. Это горные мастера партгрупорг Кошкин, Новиков, Герасимов. Намного улучшила свою работу и бригада щитовиков, руководимая т. Дементьевым. Забойщики Скрипник, Михайлов, Софин и сам бригадир в сложных горногеологических условиях показывают образцы самоотверженного труда. Они ежемесячно дают не ниже 130—140 процентов нормы. Быстро ведет нарезные работы проходческая бригада т. Труфакина. Своевременно и качественно монтирует щитовые перекрытия бригада Петра Егоровича Кригера. Один только «неисправимый» у нас остался — это монтажник Чекменев. Он удосужился даже в январе сделать прогул. «Списать» его с участка как-то совесть не позволяет. Хочется самим его исправить...

А. КОМАРОВ,
мастер-взрывник шахты № 3-3-бис.

г. Прокопьевск.

Братья РУЛЛИНКОВЫ — Эдгар Янович (слева) и Анатолий Янович.
Фото П. Костюкова.

Чудесное беспокойство

Братья Руллинковы — рабочие Кемеровского метизного завода — внешне не очень похожи друг на друга. Только приглядевшись повнимательнее, замечаешь что-то общее в скуповатой улыбке, в сдержанной манере разговора. Да еще вот эта черта: необычайная любовь к технике, жажда переделывать и улучшать ее. Оба прямо загораются, когда речь заходит о станках.

Братья полушутливо называют это семейной особенностью: отец тоже не мог спокойно смотреть на механизмы.

За дверью комнатушки, где мы беседуем, неумолчно шумит цех. Там длинный ряд станков, сосредоточенные лица работниц. Неуловимо быстрые движения пальцев от ящика с гвоздями к трубке станка, сноровка, выработанная годами...

Прислушиваясь к гулу, Эдгар Янович неторопливо рассказывает:

— Вот тогда-то мы решили придумать питатели для гвоздильных станков. Ведь в сущности это на редкость нудная работа. Одно и то же движение руки — и так из месяца в месяц. Приглядитесь к некоторым нашим старым работницам. Они могут даже не глядеть на станок. Пальцы автоматически делают свое дело, а женщина переговаривается с подругой. Однообразие убивает интерес к труду, а ведь это очень, очень нежелательно...

Нелегкой оказалась задача, которую поставили перед собой рационализаторы. Казалось бы, самое простенькое движение человеческих рук, а сколько пришлось попотеть, перепробовать разных вариантов, прежде чем удалось «поручить» это движение машине.

Братья слышали, что над автоматическими питателями безуспешно ломал себе голову не один инженер и техник. Был соблазн: познакомиться с этими неудачными попытками. Но, поразмыслив, рационализаторы решили не ходить проторенными путями, думать самостоятельно.

Несколько необычный метод работы оправдал себя. После нескольких месяцев напряженного труда удачный вариант был найден. Недавно на заводе оснастили автоматическими питателями первые два станка.

Недалек тот день, когда каждая работница сможет обслуживать сразу четыре и больше станка. Резко увеличится производительность ее труда. Но разве дело только в этом, только в лишних тоннах гвоздей? На том же Кемеровском метизном заводе самыми «плодовитыми» рационализаторами, как правило, являются не станочники, а наладчики и слесари. У них и времени больше остается, чтобы подумать над техническими проблемами, и труд их более живой и разнообразный. Он будит творческую мысль. А когда осуществится идея Руллинковых, нынешние станочницы станут наладчиками станков-автоматов. И кто знает, может быть именно они принесут в заводской БРИЗ самые интересные предложения.

Большая, благородная цель у братьев Руллинковых!

А. НИКИТИН.

Праздник Русской зимы в Сталинске

Еще в субботу трудящиеся города угля и металла вместе с газетами и письмами получили извещения, приглашающие их 22 февраля принять участие в празднике Русской зимы.

И вот он наступил, этот праздник. Все центральные улицы и площади оказались полны народа, после обеда по самой широкой магистрали города—проспекту Металлургов началось карнавальное шествие во главе с затейниками и скоморохами. В воздухе зарокотал самолет, с которого посыпались в толпу поздравительные телеграммы. Со стороны улицы имени Орджоникидзе показалась длинная вереница троек с бубенцами и колокольчиками, с ряженными и гармонистами в санях-розвальнях.

А для ребятишек были организованы санные поезда. Тракторы «Беларусь» тянули огромные сани, переполненные веселой детворой.

На площади имени Маяковского и около Дворца металлургов работники столовых и буфетов бойко торговали горячими блинами, пирожками и ватрушками. Латочницы в больших цветистых шалях и длинных русских сарафанах продавали сладости, сувениры.

До поздней ночи продолжалось народное гулянье. С наступлением темноты на площади Маяковского вспыхнули гирлянды электрических лампочек.

(Корр. «Кузбасса»).

Заплыв на Москве-реке

22 февраля на Москве-реке у гранитных трибун Центрального парка культуры и отдыха имени Горького был проведен массовый заплыв спортсменов. Он был посвящен 41-й годовщине Советской Армии и Военно-Морского Флота.

Во главе со своим тренером известным водолазом О. Н. Кумуковым 50 человек проплыли 200 метров. Самыми старшими участниками заплыва были врач И. Г. Геллерштейн 63 лет и педагог-пенсионер П. В. Шаталов 62 лет, самыми младшими — учащийся технического училища 18-летний А. Никитченко и 14-летняя школьница И. Боброва.

Тысячи москвичей с интересом наблюдали за этим необычным соревнованием.

(ТАСС).

Когда опускаются сумерки...

НАД ШАХТЕРСКИМ поселком опускается тихий, зимний вечер. Легкие, пушистые снежинки при свете уличных фонарей отливают всеми цветами радуги; они неторопливо кружатся и, словно нехотя, падают на землю, образуя белый пуховый ковер. Снежинки на головных уборах, на воротниках, они падают и тут же тают на лицах многочисленных прохожих. А их в такую погоду на улицах поселка особенно много: мужчины, женщины, дети... Они образуют несколько потоков, из которых более говорливый и многолюдный направляется в сторону клуба «Шахтер», который у жителей поселка шахты «Бабанаковская» с давних пор стал излюбленным местом отдыха.

Каждый находит здесь развлечение по душе: одни занимаются в кружках художественной самодеятельности, другие — в спортивных секциях, третьи идут сюда на вечер, четвертые — чтобы сменить в библиотеке книгу, пятые — посмотреть новый кинофильм.

...Просторный читальный зал. Многие заходят сюда по вечерам, чтобы просмотреть свежие газеты или журналы. А их здесь немало. Библиотека получает 15 наименований газет и 52 — журналов. Есть что почитать и в библиотеке. Ее книжный фонд насчитывает около 26 тысяч томов. И хотя читателей здесь почти 1.400 человек, каждому находится нужная книга. Достаточно сказать, что только в прошлом году из библиотеки было выдано свыше 30 тысяч томов художественной, политической, технической, научно-популярной и другой литературы. И как не велика сейчас у горняков тяга к книге, среди них находятся особые книголюбы.

Взять хотя бы проходчика шахты «Бабанаковская» Ивана Ивановича Калинина. Его страсть — исторические романы. Только за последнее время он прочитал романы «Сказание о казаках», «На сопках Манчжурии», «За правое дело» и другие. Всего в его абонементной карточке записано более 40 книг. Почти такое же количество произведений прочитал за год моторист этого предприятия Борис Иванович Суворов. В отличие от Калинина он увлекается приключенческой литературой. Не случайно поэтому в его формуляре записаны книги «Тайна голубого стакана», «Чужой след», «Опасный беглец», «Зверобой» и т. д.

А вот инструктору Беловского горкома угольщиков Александру Ивановичу Курочкину приходится пока отказываться от художественной литературы. Он заочно учится в горном техникуме, поэтому и запросы у него иные.

— Я попрошу вас, Любовь Александровна, — обращается он к заведующей библиотекой Мирошниченко, — подобрать учебники за третий и четвертый курсы горного техникума.

Любовь Александровна внимательно просматривает поданный Курочкиным список.

— Все это у нас есть.

Через несколько минут на столе появляются «Горная механика», «Рудничный транспорт», «Горное дело»...

Находят здесь необходимую литературу и студентка—заочница педагогического института А. В. Матина, и директор Беловской конторы Главкинопроката пропагандист И. Н. Законнов и многие другие.

Живая связь с читателями — результат большой кропотливой работы. Под руководством заведующей библиотекой Л. А. Мирошниченко в клубе проведены литературные вечера, посвященные творчеству Маяковского, Симонова, Исаковского, Твардовского, которые сопровождались концертами художественной самодеятельности, изготовлены библиотечные плакаты «Химия на службе народа», «День равный году», «КПСС — вдохновитель и организатор всех наших побед». За последние полгода проведено 15 книжных выставок.

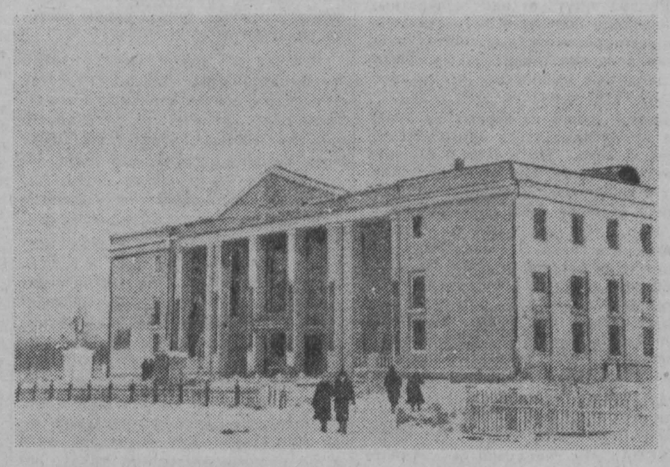

Клуб «Шахтер» в поселке горняков «Бабанаковской».
Фото Е. Кравченко.

В клубной библиотеке.

Особую заботу библиотечный актив проявляет о популяризации произведений местных авторов. Об этом свидетельствует библиотечный плакат «Читайте книгу Г. Молостнова «К свету». Он не только призывает прочитать ее, но и своими вопросами — В чем смысл заглавия книги? Что вам больше понравилось в книге? Чей образ наиболее удачен? Чем интересна семья Макаровых? Каковы недостатки повести? — зовет к широкому ее обсуждению.

В читальном зале тихо, но стоит выйти за дверь, как услышишь и дробный перепляс «Русской», и звуки бодрого марша и ласковую мелодию лирической песенки... Это занимаются кружки художественной самодеятельности. Характерной особенностью кружковой работы в клубе является то, что руководителями здесь не артисты-профессионалы, а любители. Так, например, хором руководит бывшая воспитанница этого же коллектива воспитатель детских яслей Нина Баранникова, хореографическим кружком — монтер сетевого района Виталий Герасимов, драматическим— слесарь городской автобазы Алексей Николаевич Бондаренко, духовым оркестром — слесарь-наладчик ЦЭММ Владимир Лазарев.

Но несмотря на отсутствие руководителей из профессионалов, у кружковцев клуба «Шахтер» сложились уже хорошие традиции. Многие из юношей и девушек сейчас успешно овладевают актерским мастерством в специальных училищах. Бывший электрослесарь шахтного лесосклада Семен Жук и его сестра Нина — бывший контролер сетевого района — учатся в Днепропетровском театральном училище, счетовод сетевого района Римма Тюрина — в Ташкентском хореографическом училище, мотористка шахты Нина Ларионова — в училище циркового искусства.

Много талантливой молодежи занимается и сейчас. В числе кружковцев — вокалисты: мотористка шахты «Пионерка» Нина Никишева, рабочая кирзавода Валентина Булгакова, мотористка стройуправления треста «Беловуголь» Валентина Чупина, работница хлебозавода Татьяна Черепанова; танцоры: забойщик участка № 5 шахты «Бабанаковская» Виктор Сапранцев, лаборантки химлаборатории треста Татьяна Важова и Галина Титова. Успешно совмещает работу на производстве с занятиями в хореографическом кружке и в духовом оркестре еще один представитель семейства Жук — рабочий маркшейдерского бюро Николай Жук.

Да разве всех перечислишь — их, молодых и задорных, в художественной самодеятельности шахтерского клуба более 150 человек. Только в хоровом коллективе насчитывается более 60 юношей и девушек, в танцевальном — около 30. За последние 8 месяцев силами кружковцев клуба дано более 50 концертов. Они выступали и на открытой эстраде, и на полевых станах подшефного колхоза, и в раскомандировочной шахты, и на сценах почти всех клубов города Белова. И повсюду их встречали тепло и радушно. Сейчас все самодеятельные коллективы успешно выступают с новыми концертными программами в честь выборов в Верховный Совет РСФСР и местные Советы депутатов трудящихся.

В клубе работают также кружки кройки и шитья и изобразительного искусства, руководят которыми пенсионерка Варвара Иннокентьевна Жилина и преподаватель средней школы № 20 Анатолий Алексеевич Пронин.

Там, где молодежь, не обойдешься без физической культуры. При клубе работают лыжная, хоккейная, футбольная и волейбольная секции, а также секции настольного тенниса и шахмат. В них занимаются около 150 молодых горняков шахты и рабочих других предприятий, расположенных в поселке. Среди них лыжники: машинист скипового под'ема шахты «Бабанаковская» Анатолий Собачкин, моторист четвертого участка этого же предприятия Анатолий Ганьшин, разносторонний спортсмен слесарь-сантехник Федор Фишер и другие.

Об успехах спортсменов красноречивее всего рассказывают результаты их выступлений в соревнованиях. Так, футбольная команда заняла третье место в первенстве Кузбасса, хоккеисты — третье место в городе, лыжники — второе, а шахматистов сильнее, чем в клубе «Бабанаковской», на Беловском руднике пока еще нет.

Большое внимание правление клуба, возглавляемое Раисой Васильевной Рогожиной, уделяет лекционной пропаганде и организации тематических вечеров, в подготовке которых принимают активное участие члены правления: работник отдела нормирования Тузовская, моторист Пестриков, машинисты под'ема Газина и Зырянова, помощник начальника шахты Фекютин и другие. В течение года было прочитано более 30 лекций с охватом около 10 тысяч человек. Каждая лекция сопровождается демонстрацией кинофильмов или концертами художественной самодеятельности.

Интересно прошел вечер на тему «Береги честь шахты и шахтерскую славу», на котором присутствовало более трехсот человек. Собравшиеся тепло встретили выступления ветеранов труда—пенсионеров Смык и Прокудина. Они рассказали об истории шахты «Бабанаковская», о том, как жили и трудились горняки до Октябрьской революции и в первые годы Советской власти.

Часто встречаются горняки с колхозниками подшефной сельхозартели «Восход». Недавно в клубе состоялся вечер, на котором шефы и члены колхоза «Восход» поделились своими успехами и мыслями на будущее.

Ф. ПОПОВ.
(Спец. корр. «Кузбасса»).

Некоторые итоги подписки на газеты и журналы

Советская печать является самым острым идейным оружием Коммунистической партии, важнейшим средством связи с широкими массами трудящихся. Ей дано высокое назначение — стоять на передовых позициях борьбы за новые победы в строительстве коммунизма, в коммунистическом воспитании трудящихся.

В нашей стране издается более 7500 газет, разовый тираж которых превышает 57,5 миллиона экземпляров, свыше 3 тысяч журналов и других изданий этого типа. Спрос населения на периодическую печать непрерывно растет.

Подписная кампания на 1959 год совпала с периодом, когда весь советский народ с огромным воодушевлением готовился к XXI с'езду КПСС. Это нашло свое отражение на ходе подписки — количество подписчиков намного увеличилось.

Для более организованного проведения подписки органы связи и общественные организации выделили около 5 тысяч общественных распространителей печати на предприятиях, стройках, шахтах, в колхозах, совхозах, РТС и учреждениях, более 2 тысяч человек вели прием подписки в отделениях связи. На крупных предприятиях было открыто 1600 пунктов по приему подписки непосредственно по месту работы.

Большую помощь органам «Союзпечати» в проведении подписной кампании оказали партийные, профсоюзные, комсомольские и другие общественные организации. Так, например, благодаря заботам секретаря парторганизации П. Е. Радченко все рабочие и служащие Мариинского спиртового завода обеспечены на 1959 год периодическими изданиями. Стопроцентного охвата подпиской рабочих и служащих добилась парторганизация треста «Кузнецктяжстрой».

Большинство общественных уполномоченных добросовестно отнеслось к порученному делу. Общественный распространитель т. Казаков принял подписки от шахтеров г. Белова на 64.000 рублей, т. Мозговой из г. Сталинска — на 81.000 рублей, т. Беляева распространила среди трудящихся Кемеровского коксохимзавода 120 экземпляров журнала «Кокс и химия», а всего приняла подписки на 40.000 рублей.

Начальник Березовского отделения связи Кемеровского района т. Анохин, Бормотовского отделения связи т. Захарова, почтальон села Пьяново Промышленновского района т. Людэ охватили подпиской на газеты и журналы каждую сельскую семью.

В результате серьезного отношения к проведению подписной кампании ряд контор связи добился высокого уровня подписки на центральные издания. В Анжеро-Судженске подписка на центральные издания составила 140 процентов к уровню января прошлого года, в Прокопьевске — 146. В целом по области нынче выписано газет и журналов на 93 тысячи экземпляров больше, чем в прошлом году.

В проведении подписной кампании имелось много и существенных недостатков. В Яшкинском районе, например, количество подписчиков не прибавилось, тогда как всюду спрос на периодическую печать возрос.

В некоторых городах и районах плохо было организовано распространение местных изданий. Так, например, на областную газету «Кузбасс» подписка принята ниже, чем в прошлом году, в Сталинске, Белове, Юрге и Анжеро-Судженске.

Конторы связи и редакции газет Крапивинского, Чебулинского, Кузнецкого районов не смогли реализовать полностью подписного тиража, что говорит о слабой работе редакций и контор связи среди населения. Крайне неудовлетворительно прошла подписка на районные газеты также в Ижморском, Прокопьевском и Анжеро-Судженском районах.

Имеются и такие факты, когда отдельные колхозы остались без периодической печати. Так, например, колхозы им. Революции и «Красная волна» Тисульского района не выписали ни одного экземпляра газет и журналов. Плохо была организована подписка в Тисульском совхозе.

С окончанием приема подписки на 1959 год нельзя ни на один день прекращать работу по распространению печати. Пора отказаться от сезонности в этом деле и продолжать из месяца в месяц работу среди населения с тем, чтобы охватить подпиской буквально каждую семью. Вся работа органов связи и «Союзпечати» по распространению периодической печати должна быть организована так, чтобы с каждым новым месяцем количество подписчиков возрастало. При этом особое внимание надо обратить на быстрейшую ликвидацию тех недостатков, которые имели место при подписной кампании, выправить положение там, где охвачено не все население, где мало принято подписки на областные и местные газеты. В каждом городе и районе надо решительно улучшить розничную торговлю периодическими изданиями.

Перед работниками связи и «Союзпечати» поставлена задача дать газеты и журналы в каждую семью и своевременно их доставлять.

Н. ТУМАНОВ,
начальник областного отдела «Союзпечати».

Совет учителей-пенсионеров

Перестройка народного образования, приближение школы к производству взволновали учителей, ушедших на пенсию. Да это и понятно — тот, кто посвятил свою жизнь обучению и воспитанию подрастающего поколения, не может оставаться равнодушным к большим изменениям в советской школе. Недавно в Анжеро-Судженске по инициативе старейших учителей создан совет пенсионеров. Он решил широко использовать опыт и знания бывших преподавателей по оказанию методической помощи молодым учителям.

В школу № 1 пришли бывшие преподаватели биологии Е. П. Перова и русского языка А. П. Бурдина, пенсионерка — заслуженная учительница школы РСФСР М. В. Рудакова. Они посетили уроки молодых учителей.

Неоценимую услугу окажет совет пенсионеров в намечаемых мероприятиях по перестройке преподавания в школах. Опыт и знания бывших преподавателей будут использованы в каждом учебном заведении города.

(Корр. «Кузбасса»).

Хоккейные матчи в Нижнем Тагиле

Закончились финальные игры на звание чемпиона страны по хоккею с мячом среди команд класса «А». Но вопрос, кто получит право остаться в классе «А», еще не решен.

Команды, занявшие 3—4-е места в зонах, встречаются сейчас в «утешительных» играх. Они также проводятся в двух подгруппах. Победители подгрупп проведут между собой три матча, и та команда, которая выиграет, получит право остаться в классе «А».

Игры первой подгруппы, проходившие в Ульяновске, закончились победой хоккеистов архангельского «Водника».

21 февраля в Нижнем Тагиле начались матчи второй подгруппы.

Встреча команд «Труд» (Красноярск) и «Труд» (Первоуральск) прошла в острой спортивной борьбе и закончилась вничью — 4:4.

«Сибсельмаш» (Новосибирск) играл с «Шахтером» (Кемерово). Первая половина матча закончилась со счетом 2:1 в пользу кемеровчан. Однако после перерыва новосибирцы забили три мяча и выиграли матч со счетом 4:2.

В субботу наши хоккеисты встретились с красноярскими спортсменами. Счет открыл А. Журавлев. Незадолго до перерыва Лозовский провел второй мяч. Во второй половине игры Глухов забил третий мяч. Встреча закончилась победой «Шахтера» со счетом 3:0.

Новосибирцы со счетом 1:3 проиграли команде Первоуральска.

Сегодня последние игры. Встречаются Первоуральск—Кемерово и Новосибирск—Красноярск

П. Шур.

Редактор Ф. Е. ДЁМИН.

Сегодня в ТЕАТРАХ и КИНО

ТЕАТР МУЗКОМЕДИИ. **Владимирская горка.**

КИНОТЕАТР «МОСКВА» 1. Журнал **Хочу все знать № 7. Голубая стрела** (9, 2-45 — для детей: 10-55, 12-50, 4-40, 6-35, 8-30, 10-25). 2. **Сибирь на экране № 5. Иван Бровкин на целине** (9, 2-45, — для детей; 10-55, 12-50, 4-40, 6-35, 8-30, 10-25). 3. **Искусство № 12. Солдатское сердце** (9, 2-45 — для детей; 10-55, 12-50, 4-40, 8-10, 10-10). Документальный фильм **Великая победа человечества** (6-35).

КИНОТЕАТР «ОКТЯБРЬ». **Место преступления — Берлин** (11, 3 — для детей; 1, 6-30, 8-20, 10).

КИНОТЕАТР «МЕТАЛЛУРГ». **Когда цветет сакура** (10, 11-20 — для детей). **Гроза над полями** (2, 4, 6, 8, 10).

КИНОТЕАТР «КОМСОМОЛЕЦ». **Хождение за три моря** — 1-я серия (11-30, 3 — для детей; 1-20, 4-40, 6-20, 8, 10).

КЛУБ ГРЭС. **Колдунья** (4, 6, 8, 10 — дети до 16 лет не допускаются).

ГОСЦИРК. **С 25 ФЕВРАЛЯ 6-я новая программа сезона. Представление в 3-х отделениях.**

Начало в 8 часов вечера. Касса — с 12 час. дня.

ПОДПИСЫВАЙТЕСЬ НА ГАЗЕТУ
«НЕЙЕС ЛЕБЕН»
(«Новая жизнь») на немецком языке.

Подписка на газету «Нейес лебен» принимается на очередной месяц до 10 числа каждого текущего, а на последующие месяцы на любой срок 1959 года во всех конторах и отделениях связи, почтальонами в сельской местности, общественными распространителями печати на стройках и предприятиях, в колхозах и совхозах, РТС, в учреждениях и учебных заведениях.

Областной отдел «Союзпечати».

Каждому необходимо застраховать домашнее имущество

Госстрах принимает на страхование: мебель, одежду, обувь, музыкальные инструменты, книги, картины, ноты, швейные машины, радиоустановки, телевизоры, велосипеды, сельскохозяйственные продукты, строительные материалы и другое имущество.

Госстрах выплачивает страховое возмещение в случае гибели или повреждения имущества от пожара, наводнения и других стихийных бедствий.

ГРАЖДАНЕ! Заключайте и своевременно возобновляйте договоры страхования домашнего имущества.

Для заключения договоров обращайтесь в инспекцию или к агентам Госстраха.

Областное управление Госстраха по Кемеровской области.

Производственное управление художественного фонда РСФСР

ПРИНИМАЕТ ЗАКАЗЫ
от государственных, кооперативных и общественных организаций
НА ИЗГОТОВЛЕНИЕ
уникальной и выпускаемой тиражами портретной и тематической
СКУЛЬПТУРЫ:
фигур, бюстов, композиций и фонтанов из мраморной крошки, гипса, чугуна, мрамора и бронзы для оформления парков, скверов, домов культуры и др.

В создании моделей принимают участие виднейшие мастера изобразительного искусства.

Каталоги и фотоснимки высылаются по требованию бесплатно.

Заказы и запросы направлять: Москва, К-50, Садово-Триумфальная, 2. Телефон Д 1-90-41.

Телефонный адрес: Москва, Союзскульптура.

Вниманию граждан Кемеровской области!

Новосибирская база «Посылторга» Министерства торговли РСФСР получила первую партию широкопленочных фотоувеличителей «Нева-2». Стоимость с учетом расходов по упаковке и пересылке 557 руб.

Кроме того, база имеет широкий ассортимент фотоаппаратов, фотобумаги, фотопленки, фотохимикалий для черно-белой и цветной фотографии.

Имеются в наличии фотопринадлежности и фотооб'ективы

Подробно с ассортиментом и с условиями приобретения фототоваров можно ознакомиться по прейскуранту «Посылторга», который имеется во всех почтовых отделениях

Чтобы сделать заказ, необходимо в адрес базы перевести почтовым или телеграфным переводом полную стоимость товара с пересылкой. На талоне почтового перевода укажите фамилию, имя, отчество и подробный адрес, куда следует выслать посылку. На обороте талона укажите название товара, цену и количество.

Заказы-переводы шлите по адресу: г. Новосибирск, ул. Степана Разина, 52, база «Посылторга».

ПОЛЬЗУЙТЕСЬ УСЛУГАМИ ПОСЫЛОЧНОЙ ТОРГОВЛИ!

Горнопромышленные школы Кемеровской области
ПРОВОДЯТ
НАБОР МОЛОДЕЖИ
для обучения профессиям: проходчика, горнорабочего, машиниста шахтных машин и механизмов.

Срок обучения 10 месяцев. Принимаются юноши в возрасте 17 лет и старше, с образованием не ниже 4 классов. Принятые обеспечиваются питанием, обмундированием и общежитием.

С заявлением о приеме обращаться: г. Сталинск, в горнопромышленные школы №№ 40, 56; г. Прокопьевск, в горнопромышленные школы №№ 3, 15; г. Осинники, в горнопромышленные школы №№ 79, 42; г. Междуреченск, в горнопромышленную школу № 4.

ТРЕБУЮТСЯ.

ПЕРВОМУ МОНТАЖНОМУ УПРАВЛЕНИЮ треста «Сибметаллургмонтаж» — **слесари-монтажники, газосварщики.**

Адрес: г. Кемерово, п. о. № 19, КМУ-1, отдел кадров. Тел. 3-37 (через химкомбинат).

БЕРЕЗОВСКОМУ ШАХТОСТРОЙУПРАВЛЕНИЮ треста «Кемеровошахтострой» — **плотники, каменщики, штукатуры, маляры, облицовщики, плиточники, проходчики.** На шахту «Бирюлинская-1» треста «Кемеровошахтострой» — **землекопы, грузчики, кочегары.** Одинокие обеспечиваются общежитием.

Обращаться в отдел кадров Березовского шахтостройуправления: ст. Забойщик, пос. Березовка.

КЕМЕРОВСКАЯ АРТЕЛЬ «КОЖМЕХ» ПРОИЗВОДИТ МОМЕНТАЛЬНЫЙ РЕМОНТ ВАЛЕНОЙ И КОЖАНОЙ ОБУВИ

В Заводском районе — в Предзаводском пос. рядом с промтоварным магазином; по ул. Вокзальной (угол ул. Красноармейской); на Новой Колонии, Коксовый переулок № 1; по ул. Тобольской (угол ул. Угловой).

В Центральном районе — по ул. Сибирской, 31 и у магазина № 22 (за Искитимкой); в пос. Южном; по ул. Ульяны Громовой, 8; по ул. Дзержинского, 23 (бывшая Ворошилова); по ул. Тобольской, 1; по ул. Орджоникидзе, 3 (площадь Пушкина); по Советскому проспекту, 16 (во дворе маг. «Гастроном»); рядом с хлебокомбинатом; у входа на Центральный рынок и на рынок в Соцгороде.

В пос. шахт «Пионер», «Ягуновская», «Бутовка», Кедровский разрез.

Здесь же производится прием в ремонт резиновой обуви и в покраску кожгалантерейных изделий.

Стрелков Юрий Александрович, прож. по ул. Черниговской, 14, возбуждает дело о расторжении брака со Стрелковой Верой Сергеевной, прож. по ул. 40 лет Октября, 11, кв. 4.

Дело подлежит рассмотрению в нарсуде 1-го участка Кировского района г. Кемерова.

Ямная Татьяна Сергеевна, прож. по Советскому проспекту, 107, кв. 51, возбуждает дело о расторжении брака с Ямным Александром Антоновичем, прож. по Советскому проспекту, 107, кв. 51.

Дело подлежит рассмотрению в нарсуде 2-го участка Центрального района г. Кемерова.

Романцов Павел Васильевич, прож. по ул. Азовской, 13, кв. 10, возбуждает дело о расторжении брака с Романцовой Александрой Григорьевной, прож. в г. Мариинске.

Дело подлежит рассмотрению в нарсуде 1-го участка Кировского района г. Кемерова.

АДРЕС РЕДАКЦИИ И ИЗДАТЕЛЬСТВА: г. Кемерово, ул. Трудовая, 64. ТЕЛЕФОНЫ: редактора 2-24, заместителя редактора 8-05, секретаря 2-53, секретариата 4-85, отделов редакции: партийной жизни 8-63, пропаганды 15-67, обзоров местной печати 17-28, угольного 1-21, промышленности и транспорта 2-37, сельскохозяйственного 4-57, отдела культуры и быта 15-36, информации 14-21, отдела писем 11-52, отдела об'явлений 6-83, ночной прием информации 17-28, технического секретаря 2-я города, 2-78, бухгалтерии 6-83, директора типографии 3-96.

ОГ08825. Типография «Кузбасс» облполиграфиздата. Тираж 130.000. Заказ № 1795.