Пролетарии всех стран, соединяйтесь!

Кузбасс

ОРГАН КЕМЕРОВСКОГО ОБЛАСТНОГО И ГОРОДСКОГО КОМИТЕТОВ КПСС, ОБЛАСТНОГО И ГОРОДСКОГО СОВЕТОВ ДЕПУТАТОВ ТРУДЯЩИХСЯ

Год издания 38-й. № 45 (9565) | Суббота, 21 февраля 1959 г. | Цена 20 коп.

Птицеводству — всеобщее внимание

РЕЗКОЕ увеличение производства мяса с первых лет семилетки — одна из важнейших задач, поставленных XXI с'ездом КПСС перед работниками колхозного и совхозного животноводства. Для успешного решения такой задачи есть все возможности. Они, как указывается в контрольных цифрах развития народного хозяйства СССР на 1959—1965 годы, кроются прежде всего в широком развитии скороспелых отраслей животноводства, особенно птицеводства.

В чем заключаются преимущества птицеводства? Опыт передовых колхозов и совхозов показывает, что выводить и откармливать птицу и, в первую очередь уток, можно круглый год. Для выращивания и откорма уток весом до двух и более килограммов требуется всего лишь 65—70 дней. Причем, выход утиного мяса составляет 88 процентов к живому весу, тогда как выход говядины и свинины к живому весу животных не превышает 55—72 процентов. Известно, что от утки или курицы-несушки в год можно получить 120 и более яиц. При хорошо поставленной инкубации это даст, по меньшей мере, 60 цыплят. Таким образом, на каждую утку-несушку в год можно получить примерно 120 килограммов прекрасного диетического мяса.

Вот где поистине неисчерпаемые резервы быстрого и резкого увеличения производства мяса. Это хорошо поняли в передовых колхозах и совхозах и по-настоящему взялись за развитие птицеводства, добиваются неплохих результатов.

Особенно успешно идет дело там, где руководители хозяйств с большим желанием, со всей энергией, инициативой берутся за эту отрасль. Председатель колхоза имени Коминтерна Крапивинского района С. И. Крюков еще в прошлом году обратил внимание правления, партийной организации и всех колхозников на преимущества птицеводства, стал усердно вникать в это дело, всячески помогать птицеводам. В 1958 году колхозные птицеводы получили по 69 яиц на утку-несушку, продали государству свыше 80 центнеров птичьего мяса и оставили в зиму 900 несушек. Прежде убыточная птицеферма дала колхозу дохода свыше 80 тысяч рублей.

Но это было лишь первым шагом. Нынче в колхозе имени Коминтерна птицеводству придается настоящий размах. Правление и партийная организация колхоза, территориальная парторганизация Панфиловского сельсовета провели большую раз'яснительную работу среди населения. В разведении и выращивании птицы на артельной ферме принимают самое деятельное участие домохозяйки, школьники, сельская молодежь. Они берутся выращивать утят до месячного возраста и сдавать на ферму, помогают колхозу приспособить под цыплятники различные помещения. В хозяйстве оборудован большой пруд, построен птичник, создается прочная кормовая база. В инкубатор уже заложена первая партия утиных яиц. В первых числах марта в цыплятник поступят утята.

Колхоз решил в 1959 году вырастить на месте 50 тысяч уток и продать государству не менее 1.000 центнеров этой продукции. Выход птичьего мяса в хозяйстве составит 40 центнеров на 100 гектаров зерновых. Доход от утиной фермы приблизится к миллиону рублей. Начиная с 1960 года, колхоз планирует развести еще и гусей и кур. В 1965 году здесь будут выращивать 190—200 тысяч голов товарной птицы и получать около полмиллиона штук товарных яиц. Птичьего мяса в конце семилетки колхоз будет производить свыше 3.000 центнеров — более чем по 120 центнеров на сто гектаров посевов зерновых.

Серьезно стали заниматься птицеводством в совхозе «Новостройка», колхозе «Заветы Ленина» Кемеровского района, в ряде артелей Ленинск-Кузнецкого, Юргинского, Мариинского районов. Однако в целом по области эта отрасль до сих пор является наиболее отстающей. Это об'ясняется только тем, что руководители значительной части колхозов и совхозов при попустительстве со стороны облсельхозуправления, районных партийных и советских органов недооценивают птицеводство, отмахиваются от него вовсе или ведут его спустя рукава, только формы ради.

Никакими об'ективными причинами нельзя об'яснить того, что в сельхозартели «Путь Ленина» Яшкинского района в прошлом году сумели получить только по три яйца на несушку, а в колхозе имени Сталина Анжеро-Судженского района — по 5 яиц на утку-несушку. В этом же районе пять артелей имеют птицефермы с поголовьем до 300 кур. В Ижморском районе пять колхозов совсем не занимаются птицеводством, а четыре артели имеют на фермах менее 100 кур, семь колхозов довели количество птицы лишь до 200 голов. Какой толк от таких ферм? Разве можно ожидать от них товарной продукции и доходов?

Крайне непродуктивны птицефермы в большинстве колхозов Тяжинского, Итатского, Прокопьевского, Промышленновского, Кузнецкого и других районов. А ведь условия для птицеводства буквально во всех районах хорошие. Мешает лишь одно: нежелание по-хозяйски использовать эти условия.

Участники состоявшегося недавно областного совещания резко критиковали недальновидных руководителей колхозов и совхозов, упорно игнорирующих птицеводство, и поставили вопрос о необходимости решительно покончить с таким положением. Преодолев серьезные недостатки в птицеводстве, колхозы и совхозы области смогут уже в текущем году получить на каждую курицу-несушку минимум 90 и на утку — 60 яиц, вырастить не менее полутора миллионов голов птицы на мясо.

Что нужно для того, чтобы добиться этого? Прежде всего необходимо повсеместно создать птицефермы и наладить образцовое содержание птицы. На этой основе резко увеличится выход яиц, что позволит дать полную нагрузку инкубаторам, обеспечить быстрый рост поголовья, птицы на фермах.

В ряде колхозов и совхозов нет еще помещений для выращивания молодняка. Развертывая строительство их из дешевых материалов, скоростным способом, необходимо вместе с тем изыскать и приспособить для цыплят помещения, используя для этого любое из строений, которое только можно быстро и надежно оборудовать. Кроме того, колхозники на первых порах могут выращивать утят и цыплят до месячного возраста у себя дома. Например, члены сельхозартели имени Карла Маркса Кемеровского района договорились о том, чтобы каждая семья вырастила для общественной фермы по 100—300 цыплят до месячного возраста.

Во многих селах за выращивание цыплят для колхозов берутся школьники. Особенно показателен в этом отношении пример Приметкинской семилетней школы Мариинского района, второй год успешно шефствующей над птицефермой сельхозартели имени Жданова.

Будет очень хорошо, если все сельские школы последуют этому примеру и включатся в шефство над колхозным и совхозным птицеводством.

Как и во всяком важном деле, успех обеспечивают кадры. Вот почему необходимо во всех хозяйствах организовать зоотехническую учебу с птицеводами, вооружить их передовым опытом.

Решительный под'ем птицеводства — дело исключительной важности. И ему надо придать самый широкий размах. Партийные, советские, комсомольские организации, весь актив села призваны взять эту отрасль под свой неослабный контроль, мобилизовать тружеников деревни на борьбу за высокоразвитое, высокопродуктивное общественное птицеводство.

Сегодня субботник по сбору металлолома

СЕГОДНЯ на всех предприятиях, стройках, в совхозах и РТС, во всех городах, рабочих поселках и селах Кузбасса проводится областной субботник по сбору лома черных и цветных металлов.

Местные хозяйственные, партийные, советские, профсоюзные и комсомольские органы в Сталинске, Анжеро-Судженске, Кемерове и в некоторых районах, готовясь к субботнику, провели широкую раз'яснительную и организационную работу. В тресте «Кемеровотяжстрой» рабочие, служащие и инженерно-технические работники были ознакомлены с заданием по сбору металлолома, возможностями его выполнения. Здесь решено на каждого трудящегося за день собрать по 100 кг скрапа и отправить кузнецким металлургам 25 тонн лома.

На заводе «Кузбассэлектромотор», Кемеровском авторемзаводе, в тресте «Ленинуголь», в тресте «Кемеровоуголь» накануне субботника по этому вопросу были созваны специальные совещания руководителей цехов, шахт, на которых тщательно обсуждены резервы сбора металлолома.

Вместе с тем факты свидетельствуют о том, что некоторые руководители предприятий недооценивают большое народнохозяйственное значение сбора лома, срывают выполнение плана его отгрузки. На 20 февраля предприятия комбината «Кузбассуголь» (зам. начальника т. Степаненко) отгрузили 1.770 тонн лома вместо положенных 4.000 тонн. Еще хуже обстоит дело на предприятиях города Прокопьевска. Здесь за две декады февраля отгрузили лишь 1.395 тонн лома — на 1.437 тонн меньше планового задания. Надо принять все меры, чтобы сегодня коллективы всех без исключения предприятий активно включились в сбор лома, погасили задолженность.

Все, как один, выйдем на субботник по сбору металлолома!

Ф. Р. Козлов у избирателей Ленинграда

ЛЕНИНГРАД, 19 февраля. (ТАСС). Сегодня в Таврическом дворце в обстановке теплоты и сердечности прошла встреча трудящихся Невского избирательного округа с кандидатом в депутаты Верховного Совета РСФСР членом Президиума ЦК КПСС, первым заместителем Председателя Совета Министров СССР тов. Ф. Р. Козловым.

На собрании выступил заместитель начальника сталефасонного цеха завода «Большевик» Ф. М. Красавин, являющийся доверенным лицом. Он рассказал о жизни и деятельности кандидата в депутаты Верховного Совета РСФСР Ф. Р. Козлова. Затем выступили машинист 7-го паровозного депо Герой Социалистического Труда П. Е. Смирнов, директор Невского машиностроительного завода имени В. И. Ленина В. И. Андреев, ткачиха фабрики «Рабочий» Т. И. Никитина и другие. Они призывали всех избирателей голосовать за тов. Ф. Р. Козлова.

Тепло встреченный присутствовавшими на собрании, с большой речью выступил тов. Ф. Р. Козлов. Он выразил глубокую и сердечную благодарность избирателям Невского избирательного округа за высокое доверие, которое они оказали ему, выдвинув кандидатом в депутаты Верховного Совета РСФСР.

Тов. Ф. Р. Козлов говорит о замечательных днях, переживаемых сейчас нашей страной, приступившей к выполнению семилетнего плана, об историческом значении XXI с'езда КПСС, о неуклонном стремлении всех трудящихся претворить в жизнь решения партийного с'езда.

Затем Ф. Р. Козлов остановился на вопросах международного значения семилетнего плана, на вопросах внешней политики Советского Союза.

☆ ☆ ☆

Вчера в Доме культуры имени В. И. Ленина состоялась теплая встреча трудящихся завода «Большевик» со своим кандидатом в депутаты Верховного Совета РСФСР Ф. Р. Козловым, где он выступил с речью.

☆ ☆ ☆

За время пребывания в Ленинграде тов. Ф. Р. Козлов побывал на заводе «Большевик», на Невском машиностроительном заводе имени В. И. Ленина, на прядильно-ткацкой фабрике «Рабочий».

———

Теплые, задушевные встречи

АНЖЕРО-СУДЖЕНСК. (Корр. «Кузбасса»). Несколько дней гостит в старом сибирском городе кандидат в депутаты Верховного Совета РСФСР маршал авиации, Герой Советского Союза Владимир Александрович Судец, приехавший на встречи со своими избирателями. Он осмотрел рудник, побывал на стекольном заводе, беседовал с рабочими.

На другой день после приезда В. А. Судец спустился в шахту № 9-15, а по возвращении на-гора выступил на собрании горняков. На шахте маршал авиации встретил своего однополчанина — проходчика З. Е. Плехова, который сейчас трудится в бригаде, борющейся за звание коллектива коммунистического труда. Старший сержант запаса З. Е. Плехов и маршал авиации сфотографировались и обменялись адресами.

В Доме культуры шахты № 9-15 состоялась встреча избирателей со своим кандидатом. Зал был переполнен. Собрание открыл секретарь парткома шахты Г. А. Нафиков. Первым выступил доверенное лицо, начальник участка В. И. Пестов. Он рассказал биографию тов. Судца, который прошел славный путь от слесаря до заместителя главнокомандующего Военно-Воздушными Силами Советской Армии.

Выступили мастер-взрывник шахты В. Кениг, кочегар паровых котлов ЦЭС И. Ефремов, бригадир проходчиков А. Шпиталев. Тов. Шпиталев говорит о новом патриотическом движении — соревновании за звание коллективов коммунистического труда, в которое вступила и его бригада. Он передает будущему депутату наказ избирателей — помочь в быстрейшем строительстве городского широкоэкранного кинотеатра, в увеличении финансирования строительства жилья.

— А главный наш наказ вам, Владимир Александрович, — говорит т. Шпиталев, — служить народу всем сердцем, быть частым гостем у нас в городе.

В своем выступлении В. А. Судец сказал:

— Ваше большое доверие я расцениваю как великое доверие партии, Советской Армии, в которой я служу, как солдат, как сын трудового народа.

В. А. Судец побывал на машиностроительном заводе, где тоже встретился с избирателями. Многолюдным было собрание в Доме культуры шахты № 5-7. Всюду встречи выливаются в теплый, задушевный разговор избирателей со своим кандидатом в депутаты Верховного Совета РСФСР.

В ТВОРЧЕСТВЕ МАСС РОЖДАЕТСЯ ПОБЕДА СЕМИЛЕТКИ

Соревнование двух рудников

ОСИННИКИ. (Корр. «Кузбасса»). Соревнование горняков Осинниковского и Томусинского рудников стало уже традиционным. В прошлом году оба коллектива добыли десятки тысяч тонн топлива сверх плана.

На днях состоялось собрание передовиков производства треста «Осинникиуголь» в присутствии группы гостей — делегатов Томусинского рудника.

Выступавшие на собрании говорили о развертывании активной борьбы за досрочное выполнение семилетнего плана.

На трибуне вожак бригады, борющейся за звание коллектива коммунистического труда, Михаил Михайловский с шахты «Капитальная-1».

— Мы уже год работаем по примеру Н. Мамая, — говорит он, — с перевыполнением норм трудимся и сейчас. Лично я обязуюсь каждую смену добывать дополнительно по 2,5 тонны угля и личную семилетку выполнить за пять лет. Такое решение приняли все члены нашей бригады.

Ярким было выступление прославленного на руднике мастера угля Павла Маценко.

— За два с лишним десятка лет работы забойщиком на шахте № 9 мною выдано свыше 115 тысяч тонн угля. Проще говоря, каждый день отправлял на-гора по 15—20 тонн. Все эти годы выполнял норму в среднем на 145 процентов. Беру обязательство в течение семилетки добыть 27 тысяч тонн угля, достигнуть повседневного выполнения нормы на 150 процентов. При этом считаю возможным завершить личную семилетку за 4,5 года.

Аналогичные обязательства взяли бригадир навалоотбойщиков шахты «Капитальная-2» Куттуз Халимулин, бригадир навалоотбойщиков шахты «Малиновская» Петр Ефремычев и другие.

Собрание обсудило договор о социалистическом соревновании с томусинцами на 1959 год. Горняки треста «Осинникиуголь» обязались в этом году отгрузить сверх плана 40 эшелонов топлива, пройти дополнительно около 1.500 метров подготовительных выработок, за счет сокращения издержек производства сэкономить 500 тысяч рублей государственных средств.

———

Делегат XXI съезда КПСС рассказывает...

СТАЛИНСК. (Корр. «Кузбасса»). Велик интерес трудящихся города к работе и решениям XXI с'езда КПСС. Не случайно, где бы бригадир комплексной бригады треста «Кузнецктяжстрой», Герой Социалистического Труда Николай Васильевич Бутранов ни появился, всюду его засыпают десятками вопросов:

— Расскажите, пожалуйста, о Москве, о работе с'езда, о руководителях партии и правительства.

И Николай Васильевич охотно и много говорит о тех незабываемых днях, когда ему довелось участвовать в работе с'езда в качестве делегата, о ярких впечатлениях, вынесенных со с'езда партии и крепко запавших в сердце.

С рассказом о работе с'езда Н. В. Бутранов уже выступил перед партийно-хозяйственным активом треста, перед рабочими стройуправления «Алюминстроя-1», завода железобетонных конструкций, перед членами бригад коммунистического труда, а также перед избирателями в агитпункте школы № 71.

Сталинск. Имя сталевара мартеновской печи № 10 второго мартеновского цеха комсомольца Геннадия Тищенко широко известно на Кузнецком металлургическом комбинате. В этом году молодой сталеплавильщик будет защищать диплом инженера-металлурга. Знания, полученные в институте, он успешно применяет на производстве, что позволяет ему варить сталь с опережением графика и только высокого качества.

НА СНИМКЕ: мастер блока печей П. Ф. КНЕСЕЛЬ (слева) поздравляет ГЕННАДИЯ ТИЩЕНКО с очередной скоростной плавкой.

Фото **В. Скоробогатова.**

Новый трудовой подъем

ИНТЕРЕС трудящихся Кузбасса к работе и решениям XXI с'езда партии огромен, а желание узнать об этом из уст непосредственного участника с'езда — еще более заманчиво. В результате встречи делегатов с'езда с трудящимися проходят очень оживленно.

С большим воодушевлением рабочие, инженеры, техники и служащие химкомбината и строительного треста № 96 г. Кемерова встретили сообщение о том, что к ним на собрание прибудет делегат XXI с'езда КПСС, первый секретарь областного комитета партии тов. С. М. Пилипец.

В Доме культуры Кемеровского химкомбината собралось свыше шестисот химиков и строителей. С огромным интересом они прослушали доклад С. М. Пилипец. Он поделился личными впечатлениями о работе с'езда, подробно раз'яснил величественные перспективы развития народного хозяйства нашей страны в 1959—1965 годах, рассказал о росте промышленности и сельского хозяйства Кузбасса, о повышении материального благосостояния и культурного уровня трудящихся нашей области. При этом С. М. Пилипец уделил основное внимание перспективам развития химической промышленности в г. Кемерове, размаху капитальных строительных работ.

С большим вниманием трудящиеся химкомбината и строительного треста № 96 прослушали ту часть доклада С. М. Пилипец, где он показал огромное международное значение исторического XXI с'езда КПСС и его вклад в дело дальнейшего развития теории марксизма-ленинизма.

После доклада на собрании выступили химики и строители. Они рассказывали об успехах и тех трудностях, которые встречаются в их работе.

Руководитель бригады ремонтно-механического завода химкомбината Б. С. Романов, директор химкомбината А. А. Налетов, бригадир комплексной бригады треста № 96 Н. В. Коняхин и другие выразили горячее стремление своих коллективов претворить в жизнь намеченную партией программу строительства коммунистического общества.

— Свой январский план, — говорил бригадир строителей Н. В. Коняхин, — мы завершили к 25 числу. Это хороший подарок XXI с'езду КПСС. Но коллектив бригады мог бы добиться еще больших результатов. Однако нам мешает плохое материально-техническое снабжение. Отсюда в бригаде допускаются простои, и тем самым сдерживается рост производительности труда.

— Наш коллектив, — сказал бригадир Б. С. Романов, — завоевал звание бригады коммунистического труда. Сейчас мы не только успешно трудимся, перевыполняем производственную программу, но и стремимся повышать свой общеобразовательный, технический и культурный уровень. Пять членов нашей бригады из семи учатся в химико-механическом техникуме. Расточник Алексей Котов успешно совмещает работу с учебой в энергетическом институте, а комсомолка Валентина Балабаева, работая токарем, изучает производственный техминимум.

Коллективы трудящихся химкомбината и треста № 96 в конце собрания решили завершить производственную программу первого года семилетки досрочно, а план строительных работ — к 25 декабря 1959 года.

В честь выборов

Достойную встречу дню выборов в Верховный Совет РСФСР и местные Советы депутатов трудящихся готовят горняки участка № 12 Киселевской шахты имени Вахрушева. В авангарде соревнования идет смена горного мастера В. Я. Дронова, которая недельные задания выполняет за 4 дня. Лучшие горняки смены — забойщики Н. Зайцев, В. Гаврюлюк, мастер-взрывник А. Магульский и другие постоянно выполняют нормы на 130—140 процентов.

В. Уланов.

Высокими темпами

КИСЕЛЕВСК. (Корр. «Кузбасса»). На шахте «Тайбинская» первыми в соревнование за звание коллектива коммунистического труда вступили горняки участка № 15, которым руководит коммунист А. К. Маркидонов. Они с честью выполняют принятые на себя высокие обязательства: участок уже четвертый месяц подряд держит переходящее Красное знамя шахты.

В январе передовой коллектив в ознаменование XXI с'езда КПСС выдал на-гора сверх плана 2.700 тонн угля. Сейчас участку повысили суточный план с 470 до 530 тонн, мощность же щита осталась прежней — 4,5 метра, а величина поля по восстанию даже уменьшилась до 36 метров. Но коллектив не снизил темпов.

Как всегда, хорошо трудится бригада забойщиков, которой руководит опытный щитовик Кирилл Семенович Чепурной. Это им, щитовикам, прежде всего принадлежит заслуга в том, что участок каждые сутки дает в среднем 610 тонн угля.

Такие высокие темпы очистных работ при сравнительно небольшой величине щитового столба требуют особого умения от монтажников и нарезников. И за ним дело не стоит. Бригада монтажников, возглавляемая Ильей Никитовичем Дагадайловым, успевает за месяц при плане 6—7 секций смонтировать 8—9. А нарезники, которыми руководит Иван Федорович Чобан, всегда своевременно проходят все печи и сбойки. В минувшем месяце при плане 700 метров они дали 933 метра мелкой нарезки.

— Правда, в настоящее время обстановка у нас еще более усложняется, — рассказывает А. К. Маркидонов. — И вот почему: месяца через три мы должны будем перейти работать на новое крыло пласта. А основной штрек, который проходит коллектив первого участка, еще только-только начат. Это задерживает работы по проведению мелкой нарезки, которые мы осуществляем своими силами.

———

Знамена и премии — передовикам

Президиум обкома профсоюза работников сельского хозяйства и облсельхозуправление подвели итоги социалистического соревнования совхозов области за январь 1959 года.

Лучших показателей добился коллектив **Юргинского совхоза**, который в январе получил по 207 кг молока на фуражную корову, повысив надой его по сравнению с январем прошлого года на 23 кг. Этот совхоз в январе выполнил квартальный план сдачи молока государству на 50,2 процента и полностью сохранил поголовье скота.

Коллективу Юргинского совхоза присуждено первое место, вручено переходящее Красное знамя обкома профсоюза и областного управления сельского хозяйства и выделено 2000 рублей для премирования передовиков животноводства.

Хороших показателей в январе добился коллектив **Октябрьского совхоза**, увеличивший надой молока на корову по сравнению с соответствующим месяцем прошлого года на 31 кг, выполнивший квартальный план сдачи молока государству на 50 проц. Этому совхозу присуждено второе место и выдана премия 1500 рублей.

Третье место и премия в 1000 рублей присуждены **совхозу «Лебяжье»**.

Успешно выполняют свои обязательства животноводы совхозов «Арлюкский», «Бурлаковский», «Святославский», «Забойщик».

ВЕЛИКОЕ СЧАСТЬЕ

10 часов утра, 27 января 1959 года.

Эта дата запомнится в жизни каждого свободолюбивого человека на земле. В этот день и час в столице СССР — Москве начал свою работу внеочередной XXI с'езд Коммунистической партии Советского Союза.

С'езд собрался на историческом рубеже нашей Родины. В результате огромных преобразований великая Страна Советов вступила в новый период своего развития — в период развернутого строительства коммунистического общества.

Неиз'яснимы волнующие, радостные чувства, какие владели нами в часы, когда Первый секретарь Центрального Комитета, глава Советского правительства Никита Сергеевич Хрущев докладывал с'езду контрольные цифры развития народного хозяйства СССР на 1959—1965 годы, когда выступающие делегаты рассказывали о больших творческих успехах трудящихся республик, краев, областей, районов, городов, заводов, фабрик, совхозов и колхозов.

В часы работы с'езда Кремлевский дворец образно представлялся нам огромным кораблем, плывущим в безбрежном океане большого человеческого счастья. Это счастье подступало к стенам Кремля и плескалось в нем миллионами горячих выражений сердечной благодарности советских людей своему мудрому руководителю — Коммунистической партии, ее ленинскому Центральному Комитету.

Отразивший целую историческую эпоху в деятельности партии и народа, доклад товарища Н. С. Хрущева произвел на всех участников с'езда огромное впечатление. Он заставил каждого мысленно оглянуться назад, ярче осознать успехи пройденного пути, увидеть светлые сверкающие дали.

Перед моим взором встал родной город Прокопьевск. Каким он был 29 лет назад, когда в нем началась моя трудовая жизнь?

...Узкие, тесные штольни, где орудием труда шахтера были обушок, кувалда, лопата. Жил в то время горняк в земляных и дощатых бараках. Редкими электрическими огоньками обозначалось в темноте ночи глухое людское поселение.

Но эти огоньки были источниками вдохновения людей. Их зажгла и питала динамо-машина — подарок великого В. И. Ленина горнякам Прокопьевска. Люди твердо верили в чудесную силу этих ленинских огоньков, как предвестников той большой счастливой жизни, которая обязательно придет и к нам, в таежный уголок.

И она пришла — красивая, творчески кипучая, поистине счастливая жизнь. Сегодняшние шахты Прокопьевского рудника оснащены всей необходимой техникой и являются подлинными фабриками угля. О производственной мощности рудника можно судить по двум цифрам. В 1958 году он дал Родине угля почти в 16 раз больше, чем в 1930 году, и в 3.200 раз больше, чем в 1917 году,—первом году своей жизни. Бывшее глухое таежное поселение выросло в благоустроенный город, имеющий все необходимое для культурной и зажиточной жизни.

Увидеть, оценить подобные преобразования — значит глубоко понять, прочувствовать организующую и руководящую роль партии, воочию увидеть ее генеральную линию.

Грандиозны преобразования, велики счастливые перемены, происшедшие в народном хозяйстве страны победившего социализма. Но самая дорогая, самая волнующая радость — это рождение нового советского человека. Того человека, которого имел в виду великий русский писатель М. Горький в своем крылатом определении «Человек — это звучит гордо».

Высокоидейный, горячо любящий свою Родину, беззаветно преданный благородному делу Коммунистической партии, советский человек теперь представляет такую силу, перед которой не устоит никакое препятствие и которому не страшны никакие угрозы. Своей миролюбивой и бескорыстной братской помощью он завоевал любовь и уважение миллионов трудящихся во всех уголках земного шара.

На XXI с'езде КПСС присутствовали делегации от 72 зарубежных братских марксистско-ленинских партий. Трудно передать словами те огромные волнения, какие вызывали в нас выступления глав этих делегаций. Гордостью за Родину, за великий советский народ наполнялись сердца, когда почти на всех языках мира под сводами Большого Кремлевского дворца выражалось восхищение успехами Страны Советов, звучали здравицы в честь КПСС и душевные горячие заверения в нерушимой дружбе с великим советским народом.

Неизгладимыми в памяти останутся минуты, когда приветствовать с'езд пришла наша смена — юные пионеры-ленинцы. Словно огоньки, светились их красные галстуки. В горячей сердечной клятве слились сотни звонких детских голосов:

Клянемся партии родной,
Клянемся гвардии стальной,
Отцам клянемся смело,
Что будем твердыми всегда,
Что не отступим никогда
От ленинского дела.

Порыв чувств, вызванных вдохновенной детской клятвой, был так велик, что охваченные им, все делегаты и гости с'езда встали и по залу загремели долгие дружные аплодисменты.

Мы аплодировали тем, для счастья которых живем и трудимся и которым предстоит умножать славу и успехи первого в мире коммунистического общества. Как отцы и старшие братья, мы радовались безоблачному счастью сегодняшнего детства и юности и гордились горящим в их сердцах неугасимым пламенем любви к Родине и преданности партии.

XXI с'езд КПСС продемонстрировал всему миру огромные достижения страны победившего социализма. Он еще раз показал всему миру духовное богатство советских людей, живущих заветами великого Ленина, сильных любовью и нерушимой верой родной Коммунистической партии — испытанному вдохновителю и организатору всех побед в борьбе за торжество коммунизма.

Быть участником такого с'езда, где главной целью было обсуждение плана развернутого строительства коммунизма,—это большое счастье. Для меня оно явится неиссякаемым источником энергии и силы в моем практическом служении интересам великого советского народа.

К. НИКИТИН,
секретарь Прокопьевского горкома КПСС, делегат XXI с'езда партии.

Об итогах выполнения государственного плана развития народного хозяйства Кемеровской области в 1958 году

Сообщение статистического управления Кемеровской области

Выполняя исторические решения XX с'езда КПСС, Пленумов ЦК КПСС и борясь за досрочное выполнение обязательств, взятых в честь достойной встречи XXI с'езда КПСС, трудящиеся Кемеровской области в 1958 году добились новых успехов в развитии народного хозяйства и культуры. Перевыполнен план производства валовой продукции и по важнейшим видам промышленной продукции, производительности труда в промышленности, капитальных вложений в жилищное строительство, строительно-монтажных работ силами подрядных строительных и монтажных организаций; розничного товарооборота в сети розничной торговли и общественного питания.

В колхозах и совхозах области продолжалось дальнейшее расширение посевных площадей, повышение агротехники в полеводстве, увеличение производства молока, мяса, шерсти. Достигнуты успехи в культурном строительстве и в улучшении медицинского обслуживания трудящихся области. Выполнение плана развития отдельных отраслей народного хозяйства области характеризуется следующими данными:

Промышленность

План 1958 года по производству валовой продукции как в целом по промышленности области, так и по промышленности Совета народного хозяйства выполнен на 102 процента; по промышленности местных Советов годовой план по производству валовой продукции выполнен на 104 процента.

Выполнение плана производства валовой продукции промышленности отдельными предприятиями и отраслевыми управлениями характеризуется следующими данными:

	Процент выполнения плана 1958 года
Промышленность Совета народного хозяйства:	
Тресты и заводы комбината «Кузбассуголь»	100,9
в том числе:	
«Томусауголь»	112
«Кемеровоуголь»	105
«Беловуголь»	103
«Куйбышевуголь	103
«Кузбассуглеобогащение»	102
«Анжероуголь»	101
«Ленинуголь»	100,3
«Прокопьевскуголь»	99,4
«Осинникиуголь»	99,3
«Киселевскуголь»	98
«Сталинуголь»	95
Завод резино-технических изделий	117
Завод «Красный Октябрь»	111
Прокопьевский механический завод	100,1
Управление черной и цветной металлургии	102
Управление химической промышленности	105
Управление «Кузбассэнерго»	100,1
Управление машиностроительной промышленности	101
в том числе:	
Завод «Электромашина»	106
Кемеровский завод «Строймаш»	104
Метизный завод	104
Кузнецкий машиностроительный завод	103
Завод «Электроаппарат»	102
Киселевский завод «Строймаш»	102
Киселевский госмашзавод	102
Анжерский машиностроительный завод	102
Топкинский механический завод	102
Завод «Кузбассэлектромотор»	100,5
Завод «Спецмашдеталь»	100,3
Завод «Продмаш»	95
Завод «Кузбассэлемент»	94
Электроламповый завод	92
Авторемонтный завод	91
Государственный подшипниковый завод	88
Управление лесной промышленности	90
в том числе:	
Кемеровский лесокомбинат	97
Трест «Кемероволес»	91
Трест «Кузнецклес»	74
Управление пищевой промышленности	105
в том числе:	
Сталинский завод виноградных вин	110
Трест мясной промышленности	107
Мариинский спиртзавод	106
Табачная фабрика	105
Сталинский ликероводочный завод	103
Трест молочной промышленности	102
Мариинский ликероводочный завод	100,1
Управление промышленности стройматериалов	99,5
в том числе:	
Стекольный завод	113
Завод «Сибцемремонт»	108
Завод «Красный строитель»	106
Кузнецкий цементный завод	92
Кирпичный завод № 24	116
Кирпичный завод № 23	115
Кирпичный завод № 22	114
Кирпичный завод № 5	110
Кирпичный завод № 3-4	109
Кирпичный завод № 12	108
Кирпичный завод № 15	106
Кирпичный завод № 6-7	102
Кирпичный завод № 20	102
Кирпичный завод № 8-9	100,1
Кирпичный завод № 19	98
Кирпичный завод № 10-11	98
Кирпичный завод № 21	96
Зенковский известковый завод	91
Кирпичный завод № 18	84
Кирпичный завод № 16-17	79
Кирпичный завод № 13-14	78
Кирпичный завод № 1-2	75
Промпредприятия управления строительства	109
Промпредприятия комбината «Кузбассшахтострой»	105
Промышленность местных Советов:	
Областное управление местной промышленности	104
в том числе:	
Трикотажная фабрика № 1	126
Швейная фабрика № 6	118
Швейная фабрика № 14	114
Швейная фабрика № 18	107
Мариинская швейная фабрика № 1	107
Швейная фабрика № 8	105
Швейная фабрика № 9	103
Обувная фабрика № 2	103
Швейная фабрика № 5	103
Швейная мастерская № 4	102
Швейная фабрика № 3	100,0
Швейная фабрика № 10	100,2
Швейная фабрика № 12	100,2
Швейная фабрика № 7	100,0
Швейная фабрика № 16	98
Швейная фабрика № 11	98
Осинниковская мебельная фабрика	116
Тяжинская лыжная фабрика	115
Мебельная фабрика № 6	114
Юргинская мебельная фабрика	113
Мебельная фабрика № 7	113
Мебельная фабрика № 3	113
Прокопьевская мебельная фабрика	110
Мебельная фабрика № 2	101
Мебельная фабрика № 1	100,7
Киселевская мебельная фабрика	100,3
Мебельная фабрика № 5	90
Анжерская мебельная фабрика	85
Беловская мебельная фабрика	71
Лесозавод № 1	78
Крапивинский лесозавод	44
Шахта «Лапичевская»	132
Шахта «Шестаки»	114
Шахта «Сигнал»	112
Шахта «Крапивинская»	108
Шахта «Красный партизан»	106
Шахта «Прокопьевская»	103
Шахта «Смычка»	103
Шахта «Большевик»	102
Краснокузбасское шахтоуправление	101
Шахта имени Энгельса	100,1
Кемеровское шахтоуправление	99,9
Ленинское шахтоуправление	97
Анжерское шахтоуправление	94
Шахта «Осинниковская»	94
Шахта «Петровская»	83
Шахта «Байкаимский шахтер»	81
Тайгинский леспромхоз	120
Яшкинский леспромхоз	97
Анжерский леспромхоз	96
Барзасский леспромхоз	88
Багдановский леспромхоз	82
Сарбалинский леспромхоз	62
Под'яковский известковый завод	130
Кемеровский завод химпродуктов	130
Кемеровский кирпичный завод № 4-6	121
Кузнецкий весоремонтный завод	118
Известковый завод «Вулкан»	109
Кирпичный завод № 5	108
Ленинск-Кузнецкий комбинат стройматериалов	103
Прокопьевский завод резиновых изделий	101
Мариинский завод металлоизделий	100,8
Анжеро-Судженский комбинат стройматериалов	100,7
Гурьевский цементный завод	99,0
Кемеровская фабрика пианино «Кузбасс»	95
Кемеровский завод резиновой обуви	91
Районная промышленность	106
Областное управление промышленности продовольственных товаров	104
Прокопьевский пивоваренный завод	107
Кузнецкий пивоваренный завод	103
Кемеровский пивоваренный завод	102
Кондитерская фабрика «Кузбасс»	100,9
Беловский хлебокомбинат	111
Яшкинский хлебокомбинат	111
Юргинский хлебокомбинат	109
Мундыбашский хлебокомбинат	109
Анжерский хлебокомбинат	108
Мариинский хлебокомбинат	107
Кемеровский хлебокомбинат	106
Сталинский хлебокомбинат	105
Киселевский хлебокомбинат	105
Прокопьевский хлебокомбинат	104
Осинниковский хлебокомбинат	103
Ленинский хлебокомбинат	102
Гурьевский хлебокомбинат	102
Таштагольский хлебокомбинат	102
Междуреченский хлебокомбинат	98
Ремонтно-механический комбинат	109
Районная промышленность	101
КПП треста «Кемеровострой»	87
Промышленность республиканских министерств и ведомств	105
в том числе:	
Облпромсовет	105
Промышленность общесоюзных и союзно-республиканских министерств	105

Валовая продукция в целом по области возросла в 1958 г. по сравнению с 1957 годом на 6,2 процента, в том числе по промышленности Совета народного хозяйства — на 5,3 процента, по промышленности местных Советов — на 10,7 процента.

В 1958 году промышленными предприятиями области выпущено сверх плана значительное количество промышленной продукции, в том числе чугуна, стали, проката, железной руды, цинка, алюминия, кокса, угля, электроэнергии, конвейеров, азотных удобрений, сборных железобетонных конструкций и деталей, стекла оконного, химического оборудования, мебели, кожаной обуви, валяной обуви, посуды оцинкованной, мяса, колбасных изделий, масла животного, хлебобулочных изделий, кондитерских изделий, спирта, папирос.

При выполнении и перевыполнении плана производства валовой продукции в 1958 году не выполнили плана по установленному для них ассортименту: завод «Кузбассэлектромотор» — по производству электродвигателей мощностью до 100 квт. и другой продукции; завод «Электромашина» — по производству машин постоянного тока, электропылесосов; завод «Красный строитель»—по производству шифера, шлакоблоков; завод «Сибцемремонт» — по производству чугунного литья, стального литья, стали жидкой, цветного литья.

Выполнение плана по важнейшим видам промышленной продукции за 1958 год и изменения по сравнению с соответствующим периодом 1957 года характеризуются следующими данными:

	Процент выполнения плана на 1958 год	1958 г. в процентах к 1957 г.
Чугун	101	103
Сталь	101	102
Прокат	100,9	101
Кокс 6 проц.	101	99,9
Железная руда	104	105
Каменный уголь	100,8	106
Цинк	103	103
Алюминий	101	105
Электроэнергия	101	110
Электролампы осветительные	91	99,3
Конвейеры	101	99,0
Азотные удобрения	102	104
Цемент	90	107
Шифер	97	103
Сборные железобетонные конструкции и детали	100,7	133
Кирпич	96	113
Стекло оконное	102	133
Обувь кожаная	122	118
Обувь валяная	126	130
Кровати металлические	99,0	124
Посуда оцинкованная	102	92
Посуда эмалированная	90	107
Электропылесосы	92	110
Электродвигатели до 100 квт.	96	117
Машины постоянного тока	94	102
Химическое оборудование	107	128
Технологическое оборудование для мельниц и элеваторов	86	159
Мясо	125	133
Колбасные изделия	109	111
Сгущенное молоко	103	105
Масло животное	109	81
Цельномолочная продукция	101	121
Хлебобулочные изделия	111	112
Макаронные изделия	94	93
Кондитерские изделия	102	107
Мука	99,6	94
Пиво	100,7	99
Безалкогольные напитки	88	108
Папиросы	105	107
Вывозка деловой древесины и дров	88	96
Мебель	112	136

В 1958 году было произведено важнейших изделий легкой, пищевой промышленности и товаров широкого потребления:

Хлебобулочных изделий — тысяч тонн	381,8
Макаронных изделий — тысяч тонн	14,8
Кондитерских изделий — тысяч тонн	18,4
Муки — тысяч тонн	78,8
Мясо — тысяч тонн	23,9
Колбасных изделий — тысяч тонн	14,2
Сгущенного молока — тысяч условных банок	9605
Масла животного — тонн	1949
Цельномолочной продукции — тысяч тонн	113,7
Пива — тысяч декалитров	1360
Безалкогольных напитков — тысяч декалитров	1083
Папирос — миллионов штук	2719
Мебели — миллионов рублей	72,4
Кроватей металлических — тысяч штук	636
Посуды оцинкованной — тонн	7486
Посуды эмалированной — тонн	5820
Электропылесосов — тысяч штук	28
Швейных изделий — миллионов рублей	837,6

План по производительности труда рабочих в промышленности в 1958 году выполнен на 102 процента.

Производительность труда рабочих в промышленности в 1958 г. возросла по сравнению с 1957 годом на 3,1 процента, в том числе по промышленности Совета народного хозяйства — на 2,5 процента, по промышленности местных Советов — на 6,7 процента. Вместе с тем ряд предприятий не выполнил государственного плана по производительности труда. Особенно неудовлетворительно справились с этим заданием тресты: «Кузбассуглеобогащение», «Киселевскуголь», «Сталинуголь», «Анжероуголь», «Прокопьевскуголь», «Осинникиуголь», завод резинотехнических изделий, завод «Кузбассэлектромотор», завод «Кузбассэлемент», электроламповый завод, Государственный подшипниковый завод, Кузнецкий цементный завод.

На основе повышения производительности труда, снижения затрат сырья, материалов, топлива и электроэнергии на единицу продукции установленный план на 1958 год по снижению себестоимости промышленной продукции и по уровню затрат на рубль товарной продукции перевыполнен.

Экономия от сверхпланового снижения себестоимости всей товарной продукции составила по предприятиям совнархоза 237 миллионов рублей, по предприятиям местных Советов — 16 миллионов рублей. Однако в промышленности все еще значительны потери от брака и непроизводительные расходы.

Улучшилось использование действующих мощностей в промышленности. На предприятиях черной металлургии коэффициент использования полезного об'ема доменных печей по сравнению с 1957 годом улучшился на 3 процента.

На предприятиях цветной металлургии перевыполнено установленное задание по извлечению цветных металлов из руд и концентратов.

На угольных шахтах об'ем механизированных работ в истекшем году по сравнению с 1957 годом увеличился по навалке угля в очистных забоях при разработке пластов пологого и наклонного падения на 3,1 процента.

В 1958 году промышленные предприятия области осуществили ряд мероприятий по внедрению нового оборудования, машин, механизмов, аппаратов, приборов и изделий по дальнейшей механизации трудоемких и тяжелых работ, а также по внедрению новых высокопроизводительных технологических процессов и автоматизации производства.

В 1958 году продолжался рост творческой инициативы трудящихся. 27 тысяч изобретателей и рационализаторов внесли 44 тысячи предложений. За истекший год внедрено около 28 тысяч изобретений, технических усовершенствований и рационализаторских предложений. Экономия от внедрения принятых предложений по расчету на год составила 150 миллионов рублей.

Сельское хозяйство

Труженики сельского хозяйства Кемеровской области, осуществляя исторические решения партии и правительства по крутому под'ему сельского хозяйства, добились в 1958 году ряда положительных результатов.

Посевные площади по всем категориям хозяйств области в 1958 году в сравнении с 1957 годом несколько возросли, а против 1953 г. увеличились на 291,2 тысячи гектаров, или на 25 процентов, в том числе под яровой пшеницей посевная площадь за последние пять лет возросла на 116,9 тысячи гектаров, или на 26 процентов.

В колхозах и совхозах области посевные площади под урожай 1958 г. составили 1298,1 тысячи гектаров, по сравнению с 1957 г. увеличились на 6,5 тысячи гектаров, а по сравнению с 1953 годом — на 263,8 тысячи гектаров, в том числе под яровой пшеницей посевная площадь увеличилась на 115,6 тысячи гектаров, или на 26 процентов.

В 1958 году колхозы и совхозы области посев кормовых культур произвели на площади 283,8 тысячи гектаров, по сравнению с 1953 годом посевная площадь под кормовыми культурами в колхозах и совхозах увеличилась более чем в два раза в основном за счет однолетних трав и посевов кукурузы. В 1958 году по сравнению с 1957 годом кукурузы в колхозах и совхозах посажено больше на 41,6 тысячи гектаров — больше чем в 2 раза.

Колхозы и совхозы области значительно повысили уровень агротехники в полеводстве, улучшили уход за парами и пропашными культурами. В 1958 году на поля колхозов и совхозов вывезено навоза больше, чем в 1953 году, на 156 тысяч тонн. Удельный вес посева зерновых культур сортовыми семенами в колхозах и совхозах в 1953 году составлял 73 процента, в 1958 году сортовые посевы в общей площади зерновых культур составили 85 процентов, а удельный вес сортовых посевов пшеницы соответственно вырос от 72 до 91 процента. В 1958 году раздельным способом убрано зерновых культур 871,8 тысячи гектаров, что составляет 91 процент к убранной площади зерновых, из них в совхозах в размере 270,5 тысячи гектаров, или 93 процента, и в колхозах 601,3 тысячи гектаров, или 89 процентов. Однако вследствие затяжной, холодной весны, засушливой погоды в восточных районах области и неблагоприятных метеорологических условий в период уборки урожая валовой сбор зерновых, картофеля и овощей в 1958 году получен ниже урожая 1957 года.

Хороший сбор урожая зерновых в 1958 году получили совхозы Министерства сельского хозяйства: Ленинск-Кузнецкий, им. Чкалова, Топкинский.

Поголовье скота по всем категориям хозяйств на конец года изменилось следующим образом (тысяч голов):

	крупный рогатый скот	в т. ч. коровы	свиньи	овцы и козы
1953 год	439,7	215,6	316,2	422,5
1957 год	551,2	264,2	432,1	455,9
1958 год	569,0	275,4	448,4	452,9
1958 год в процентах:				
к 1953 году	129	128	142	107
к 1957 году	103	104	104	99

Поголовье коров в колхозах и совхозах области увеличилось в 1958 году против 1957 года на 10 процентов, а по сравнению с 1953 годом на 40 процентов.

В социалистическом соревновании за осуществление задач, принятых партией и правительством, догнать в ближайшие годы США по производству мяса, молока, масла на душу населения, работники сельского хозяйства области достигли некоторых успехов. Колхозы и совхозы в 1958 году произвели молока 191 тысячу тонн — больше 1957 года на 10 процентов, а против 1953 года — на 66 процентов—и получили надой молока в 1958 году на каждую фуражную корову 2068 килограммов, что больше 1957 года на 55 килограммов, а против 1953 года — на 365 килограммов.

Наибольший удой молока на одну фуражную корову в 1958 году имели колхозы: Кемеровского района — 2280 килограммов, Ленинск-Кузнецкого — 2180, Промышленновского — 2159, Крапивинского — 2130 килограммов и другие.

Наибольшего надоя молока на одну фуражную корову в 1958 году добились совхозы: имени Чкалова — 3418 килограммов, Мазуровский — 3204, «Авангард» — 3156, «Новостройка» — 2949, Октябрьский — 2924, Мельковский — 2686, Топкинский — 2683 килограмма и другие.

В 1958 году молока во всех хозяйствах области произведено 508 тысяч тонн; по сравнению с 1957 годом больше на 33 тысячи тонн, а против 1953 года больше на 110 тысяч тонн, или на 27 процентов.

В расчете на 100 гектаров сельскохозяйственных угодий валовой сбор молока во всех хозяйствах области в 1958 году составил 186 центнеров, в том числе в колхозах — 69 центнеров, в совхозах — 97 центнеров; по сравнению с 1953 годом надой молока в колхозах и совхозах области на каждые 100 гектаров сельскохозяйственных угодий увеличился на 70 процентов.

В истекшем году мяса в живом весе во всех хозяйствах области произведено больше 1957 года на 22 процента, а по сравнению с 1953 годом больше на 40 процентов, в том числе колхозы и совхозы области мяса произвели больше 1957 года на 33 процента, а против 1953 года — на 48 процентов.

Валовой сбор яиц во всех категориях хозяйств в 1958 году составил 150 миллионов штук; по сравнению с 1953 годом яиц собрано больше на 43 миллиона штук, или на 41 процент. В колхозах и совхозах области валовой сбор яиц в 1958 году остался на уровне 1957 года.

Производство шерсти в 1958 году во всех хозяйствах области по сравнению с 1957 годом возросло на 12 процентов, а по сравнению с 1953 годом — на 24 процента.

В связи с уменьшением численности поголовья овец валовой сбор шерсти в колхозах и совхозах снизился.

В расчете на одну голову скота, в переводе на крупный, колхозы и совхозы в 1958 году силоса заготовили больше, а грубых кормов меньше, чем в прошлом году.

В 1958 году возросли денежные доходы колхозов, отчисления в неделимые фонды увеличились.

Планы заготовок мяса и молока в целом по всем хозяйствам области за 1958 год выполнены. По сравнению с 1957 годом мяса заготовлено больше на 41 процент, а по сравнению с 1953 годом — на 73 процента. Колхозы и совхозы в 1958 году сдали государству мяса больше 1957 года на 25 процентов, а против 1953 года — на 57 процентов.

Колхозы области в 1958 году купили более 2500 тракторов и более 2000 зерновых комбайнов на сумму 70 миллионов рублей.

По линии сельхозснаба для колхозов и совхозов области получено тракторов разных типов и марок 882 штуки, комбайнов зерновых — 650, комбайнов силосоуборочных — 279, плугов тракторных разных — 770, лущильников — 300, культиваторов — 800, сеялок зерновых — 3315, дробилок кормовых — 540, жаток навесных — 333, жаток безлафетных— 1494, зернопогрузчиков — 560 и много другой техники.

В 1958 году в колхозах области построено и введено в действие помещений для продуктивного скота на 76543 скотоместа, из которых по типовым проектам построено помещений на 64241 место, что к общему числу введенных скотомест составляет 84 процента. План строительства помещений для основного вида продуктивного скота за 1958 год выполнен на 107 процентов, в 1958 году в колхозах введено в действие помещении для продуктивного скота больше, чем в 1957 году, на 23 процента. Необлицованных траншей построено емкостью на 125,5 тысячи тонн.

Капитальное строительство

Об'ем выполненных в 1958 году капитальных вложений увеличился по сравнению с 1957 годом в целом по области на 5,5 процента, в том числе по предприятиям, стройкам и организациям совнархоза — на 6 процентов, по предприятиям и организациям местных Советов — на 3 процента.

Государственный план капитальных вложений по области выполнен на 95 процентов, по предприятиям, стройкам и организациям совнархоза — на 95 процентов, по предприятиям и организациям местных Советов — на 84 процента.

План строительно-монтажных работ по области выполнен на 99,7 процента, по предприятиям, стройкам и организациям совнархоза — на 99,6 процента, по предприятиям и организациям местных Советов — на 86 процентов.

В истекшем году в области введены в действие новые предприятия. Вступил в строй действующих первый блок крупнейшей тепловой электростанции — Томусинской ГРЭС, введены угольные шахты «Малиновская-1», «Егозовская-1-2», «Березовская-1», Алардинский угольный разрез, дополнительные мощности по производству цемента, сборных железобетонных конструкций, а также предприятий легкой и пищевой промышленности.

Государственный план капитальных вложений по жилищному строительству 1958 года по области выполнен на 102 процента, в том числе предприятиями, стройками и организациями совнархоза — на 102 процента, по предприятиям и организациям местных Советов — на 93 процента.

Государственный план ввода в действие жилой площади за 1958 год по области выполнен на 97 процентов. Государственными и кооперативными предприятиями и организациями (без колхозов) в истекшем году введено в действие жилых домов общей площадью 774,3 тысячи квадратных метров, в том числе предприятиями и организациями совнархоза — 700,4, предприятиями местных Советов — 10,1 тысячи квадратных метров.

Населением городов и рабочих поселков области за счет собственных средств и с помощью государственного кредита построено и введено в действие жилых домов общей площадью 347,6 тысячи квадратных метров.

В сельской местности построено более 5700 жилых домов.

Не выполнили государственного плана ввода жилой площади предприятия-застройщики: Кузнецкий металлургический комбинат и его горнорудное управление, завод «Кузбассэлектромотор», Кемеровский химкомбинат, анилино-красочный завод, тресты «Кемеровоцентрострой», «Беловуголь», «Кемеровоуголь», «Осинникиуголь», «Ленинуголь» и другие.

В 1958 году построены и введены в действие по государственному плану: 21 общеобразовательная школа с общим количеством 8145 ученических мест, 6 больниц на 642 койкоместа, 3 поликлиники и амбулатории, 32 детских сада с общим количеством 2700 мест, 18 детских яслей на 1334 места.

Однако государственный план строительства и ввода в действие об'ектов культурно-бытового назначения значительно недовыполнен.

Подрядными строительными и монтажными организациями области план строительно-монтажных работ собственными силами выполнен в 1958 году на 101 процент, в том числе строительными организациями совнархоза — на 104 процента.

Об'ем строительно-монтажных работ, выполненный силами подрядных строительных и монтажных организаций области увеличился по сравнению с 1957 годом на 16 процентов, в том числе по совнархозу — на 15,5 процента.

Выполнение плана строительно-монтажных работ собственными силами и темпы роста по строительным трестам характеризуются следующими данными:

Тресты управления строительства:	Процент выполнения плана на 1958 год	1958 год в процентах к 1957 г.
«Кузнецктяжстрой»	126	110
«Сталинскпромстрой»	122	118
«Кемеровотяжстрой»	113	106
Стройтрест № 144	106	122
Стройтрест № 96	104	145
«Востокгидроспецстрой»	102	154
«Кемеровоцентрострой»	101	125
«Кузнецкрудстрой»	86	97
Тресты комбината «Кузбассшахтострой»:		
«Кемеровошахтострой»	103	129
«Прокопьевскшахтострой»	103	112
«Томусашахтострой»	103	132
«Кузбассшахтомонтаж»	103	108
«Кузбасспромдорстрой»	100	128
«Ленинскшахтострой»	95	89
Тресты комбината «Кузбассуголь»:		
«Кемеровоуголь»	115	138
«Сталинуголь»	105	97
«Куйбышевуголь»	105	108
«Томусауголь»	103	213
«Прокопьевскуголь»	103	101
«Анжероуголь»	98	79
«Беловуголь»	97	101
«Ленинуголь»	94	109
«Киселевскуголь»	93	112
«Осинникиуголь»	71	102
Управление «Сталинскстройпуть» Министерства транспортного строительства	92	123
Трест «Запсибсантехмонтаж Министерства строительства РСФСР	103	105
Трест «Кемеровострой»	88	224

Уровень механизации трудоемких и тяжелых работ в строительстве на предприятиях и в строительных организациях совнархоза в 1958 году в общем об'еме соответствующих работ составил: по земляным работам — 91 процент; добыче песка и гравия в карьерах — 97 процентов; погрузке и разгрузке камня, песка, гравия, щебня и шлака — 90 процентов; погрузке и разгрузке леса, металла, металлических, бетонных и железобетонных конструкций — 80 процентов; монтажу бетонных и железобетонных конструкций — 97 процентов; приготовлению раствора — 98 процентов; штукатурным работам — 58 процентов.

В сравнении с 1957 годом уровень механизации возрос по погрузке и разгрузке леса, металла, металлических, бетонных и железобетонных конструкций на 6 процентов; земляным и штукатурным работам — на 4 процента; добыче песка и гравия в карьерах — на 3 процента, приготовлению раствора — на 2 процента.

Товарооборот

Об'ем розничного товарооборота государственной и кооперативной торговли без учета продажи продовольственных товаров, принятых потребкооперацией на комиссию от колхозов и колхозников в 1958 году, составил 9649,6 млн. рублей и увеличился по сравнению с 1957 годом в сопоставимых ценах на 7,1 процента. Населению области продано товаров на 620 миллионов рублей больше, чем в 1957 году. Розничный товарооборот потребительской кооперации, осуществляющей торговлю в сельской местности, увеличился по сравнению с 1957 годом в сопоставимых ценах на 93 тыс. рублей, или на 8,2 процента.

Облпотребсоюз продал в 1958 году сельскохозяйственных товаров, принятых от колхозов и колхозников, на 2,8 миллиона рублей больше, чем в 1957 году.

Годовой план розничного товарооборота розничной торговли и общественного питания выполнен в 1958 году на 102 процента.

Торгующие организации Министерства торговли выполнили план розничного товарооборота на 105 процентов, в том числе:

	Процент выполнения годового плана товарооборота
Областное управление торговли	105
из них:	
Универмаг г. Кемерова	108
Универмаг г. Сталинска	108
Торги	105
Магазины «Гастроном»	103
Тресты столовых	103
Урс совнархоза — всего	101
в том числе:	
Орсы угольной промышленности	101
из них:	
Орс треста «Кемеровоуголь»	102
Орс треста «Сталинуголь»	100
Орс треста «Прокопьевскуголь»	100
Орс треста «Ленинуголь»	100
Орс треста «Осинникиуголь»	100
Орс треста «Анжероуголь»	100
Орсы черной металлургии	97
из них: урс Кузнецкого металлургического комбината	97
Продснабы цветной металлургии	101
Орсы Министерства путей сообщения	103
Облкниготорг	105
Облпотребсоюз	103

В результате перевыполнения плана товарооборота населению области в 1958 году продано больше, чем в 1957 году, через государственную и кооперативную торговлю отдельных видов товаров.

	Продано в 1958 г. в процентах к 1957 г.
Мясо, колбасные изделия и другие мясопродукты	106
в том числе:	
Колбасные изделия	113
Консервы мясные	125
Цельномолочная продукция	117
Рыба	112
Сельдь	124
Хлопчатобумажные ткани	103
Шерстяные ткани	119
Швейные изделия	115
Мебель	111
Швейные машины	125
Мотоциклы и мотороллеры	144
Радиоприемники и радиолы	129
Стиральные машины	185
Холодильники	167
Легковые автомашины	141

В 1958 году населению области продано 7200 штук телевизоров.

В связи с увеличением колхозами и совхозами производства продуктов животноводства населению области продано больше в 1958 году по сравнению с 1957 годом мясопродуктов на 2396 тонн, цельномолочной продукции — на 15.901 тонну.

Культурное строительство и здравоохранение

В истекшем году достигнуты дальнейшие успехи и в области культуры.

Численность учащихся в общеобразовательных школах, включая школы рабочей, сельской молодежи и школы взрослых, на начало 1958—1959 учебного года достигла 434 тысяч человек, или на 23 тысячи больше, чем в предыдущем учебном году. Число средних школ за этот период увеличилось на 13. В 1958 году среднюю школу окончили 15 тысяч юношей и девушек. Из числа обучавшихся без отрыва от производства окончили 10 классов и получили аттестаты зрелости на 29 процентов больше, чем в 1957 году.

В высших и средних специальных учебных заведениях, включая заочные, обучалось 34 тысячи человек. Численность обучающихся в вечерних и заочных отделениях средних специальных учебных заведений без отрыва от производства увеличилась на 10 процентов.

В числе студентов, принятых осенью 1958 года на дневные отделения высших учебных заведений, 38 процентов составляют лица, имеющие стаж производственной работы, а на дневные отделения средних специальных учебных заведений 30 процентов.

Высшими и средними специальными учебными заведениями выпущено в 1958 году 7830 специалистов, или на 1680 человек больше, чем в 1957 году.

Для промышленности, строительства и сельского хозяйства выпущено было инженеров, техников, агрономов и зоотехников на 1.340 человек больше, чем в 1957 году.

Повысилось и улучшилось обслуживание населения учреждениями культуры. В 1958 году введена в эксплуатацию телевизионная станция в г. Кемерове. Количество киноустановок, включая передвижные, увеличилось на 45, а число посещений кино возросло почти на 3 миллиона и достигло за год 48 миллионов.

В 1958 году продолжалось дальнейшее улучшение и развитие медицинской помощи населению, профилактических и оздоровительных мероприятий. Число коек в больничных учреждениях увеличилось на 1685 как за счет нового строительства, так и за счет использования и приспособления передаваемых зданий.

Большое внимание, как и в прежние годы, уделялось охране здоровья матери и ребенка.

Число мест в постоянных детских яслях увеличилось на 2.035.

Увеличилось число детских садов. На 1 октября 1958 года детскими садами обслуживалось 28 тысяч детей, против 23 тысяч на ту же дату 1957 года.

Увеличился охват детей оздоровительными мероприятиями: выезд на дачи, перевод детских садов на дачный режим, туристические походы. Только в пионерских лагерях летом 1958 года отдыхало 74 тысячи детей, т. е. на 6 тысяч больше, чем в предыдущем году.

БОЛЬШЕ МЕТАЛЛА РОДИНЕ!

С открытого партийного собрания Кузнецкого металлургического комбината

16 февраля в городском драматическом театре состоялось открытое партийное собрание Кузнецкого металлургического комбината, обсудившее доклад первого секретаря Сталинского горкома КПСС, делегата XXI с'езда партии **Л. М. Шуплецова** «Об итогах XXI с'езда КПСС и задачах заводской партийной организации».

— Проходивший с 27 января по 5 февраля внеочередной XXI с'езд партии, — говорит т. Шуплецов, — советский народ назвал с'ездом строителей коммунизма. Семилетний план развития народного хозяйства СССР, рассмотренный и утвержденный с'ездом, — это развернутая программа строительства коммунистического общества в нашей стране.

Делегатам Кузбасса особенно приятно и радостно было слышать в докладе товарища Н. С. Хрущева то место, где он говорил о поправке кузнецких металлургов к наметкам семилетнего плана развития комбината. Госпланом предусматривалось увеличение выплавки стали за семилетку на 17 процентов, тогда как со строительством доменной печи № 5 и второго блюминга производство стали можно было бы увеличить до 48 процентов. Для этого нужно построить мощную кислородную станцию и конвертерный цех. Это предложение кузнецких металлургов, имеющее большое народнохозяйственное значение, было рассмотрено Госпланом СССР и принято.

Семилетним планом предусмотрена серьезная реконструкция Кузнецкого металлургического комбината, и она уже началась. В этом году должны быть построены и введены в эксплуатацию пятая доменная печь, седьмая коксовая батарея, обогатительный корпус Абагурской аглофабрики, а в следующие годы семилетки будут построены восьмая коксовая батарея, второй блюминг, конвертерный цех, кислородная станция и некоторые другие промышленные об'екты.

Строители и монтажники обязались досрочно ввести в эксплуатацию пусковые об'екты этого года. Но пока строительно-монтажные работы отстают от графика, и январский план по строительству пятой домны был выполнен только на 68 процентов. Работники окса комбината и некоторых эксплуатационных цехов на всякого рода согласования по строительству затрачивают по 10 и более дней, а строители в это время простаивают без работы.

Докладчик указал на большие резервы и возможности кузнецких металлургов в увеличении производства металла.

В каждом выступлении коммунистов и беспартийных чувствовалась величайшая забота об увеличении производства металла, стремление скорее и лучше выполнить план первого года семилетки.

— С начала пуска нашего стана, — говорит старший вальцовщик листопрокатного цеха, Герой Социалистического Труда **А. Г. Картавых**, — коллектив листопрокатчиков удвоил производство листа. Простои цеха снижены с 17,6 проц. в 1940 году до 9,5 проц. в 1958 году, производительность стана в горячий час за это время возросла с 32 до 47 тонн. Освоена прокатка нержавеющей и двухслойной стали.

Обсуждая контрольные цифры семилетки, мы наметили рост производства листа на 35 процентов. Но чтобы выполнить это обязательство, нужно произвести кое-какую модернизацию или реконструкцию стана. Дело в том, что у нас в черновой линии стана установлена устаревшая клеть, требующая применения ручного труда. Мы считаем, что настало время заменить ее более совершенной реверсивной клетью. Это позволит сократить на 20 человек штат и сэкономить только на заработной плате этих рабочих за семилетку 2 млн. 830 тысяч рублей.

Старший горновой третьей доменной печи **В. П. Мамонтов** отметил в выступлении, что коллектив доменщиков наметил в предстоящем семилетии температуру горячего дутья поднять до 1.000 градусов и увеличить за счет этого выплавку чугуна на полмиллиона тонн. Доменщики обязались также затраты по переделу чугуна довести до 17 рублей за тонну, при фактически достигнутых 19 руб. 14 коп. Снижение этих затрат сэкономит цеху около 3 млн. рублей в год.

Секретарь парторганизации железнодорожного цеха **В. Е. Маклаков** указал, что при обсуждении тезисов доклада Н. С. Хрущева в цехе было внесено 100 предложений, реализация которых позволит осуществлять возросший за семилетку грузооборот со штатом на 5 процентов меньшим, чем теперь. Дальше т. Маклаков предложил вместе с реконструкцией завода производить и реконструкцию железнодорожного хозяйства. Только электрическая централизация стрелок повысит на 15—20 процентов пропускную способность и позволит сократить штат стрелочников.

Главный инженер коксохимического цеха **В. В. Раков** проанализировал недостатки в планировании. Так, по вине планирующих органов не используются реальные возможности коксохимического цеха по производству важнейших продуктов для синтеза в химической промышленности.

На собрании выступил директор комбината **Б. Н. Жеребин**. Он показал возможности снижения себестоимости выпускаемой продукции за семилетие. Основной статьей в этом деле должно быть снижение расходов по переделу.

— Мне кажется, — говорит тов. Жеребин, — что коллектив нашего комбината мог бы выступить инициатором социалистического соревнования за снижение затрат по переделу любого вида нашей продукции.

— Бывшее Министерство черной металлургии, — указал начальник горнорудного управления **П. И. Максимов**, — ориентировало на снабжение комбината привозной железной рудой с горы Магнитной и недооценивало местную рудную базу. Поэтому доля местной руды в шихте кузнецких домен в 1958 году составила только 84 процента. В этом году должна вступить пятая домна, и расход железной руды и агломерата намного возрастет. Чтобы обеспечить бесперебойную работу доменного цеха, нужно расширить добычу руды на действующих рудниках и быстрее строить новые.

Вальцовщик сортопрокатного цеха **М. К. Решетов**, подручный сталевара второй мартеновской печи **Б. П. Варнавский** и многие другие говорили о серьезных недостатках в культурном и бытовом обслуживании металлургов.

Заместитель секретаря заводского парткома **П. П. Лаптева**, начальник углеподготовки коксохимического цеха **Л. А. Юферов**, секретарь заводского комитета комсомола **Ю. Соловьев** посвятили свои выступления усилению идеологической работы и воспитанию трудящихся.

Собрание единодушно одобрило исторические решения XXI с'езда КПСС и заверило Центральный Комитет КПСС, что коллектив кузнецких металлургов досрочно выполнит задание семилетнего плана и выдаст в 1959 году сверх плана многие тысячи тонн чугуна, стали, проката, железной руды, агломерата и сэкономит 8 миллионов рублей государственных средств от снижения себестоимости продукции.

В связи с досрочным пуском строящихся агрегатов металлурги решили семилетний план выполнить раньше срока на четыре месяца и выдать дополнительно сотни тысяч тонн стали и проката, снизить удельные капиталовложения по комбинату на тонну прироста металла в среднем за семилетие на 15 процентов.

Открытое партийное собрание также решило форсировать строительство второго блюминга, чтобы в первой половине 1960 года обеспечить пуск двух групп нагревательных колодцев, что даст возможность дополнительно увеличить производительность действующего блюминга на десятки тысяч тонн проката в год. За счет упрощения проектного задания второго блюминга снизить стоимость его строительства на 25 млн. рублей.

Предусмотреть в комплексе второго блюминга ввод в эксплуатацию первой очереди кислородной станции и конвертерного цеха одновременно с блюмингом в 1961 году, вместо ранее намеченного срока на 1963 год.

В связи с вводом в эксплуатацию пятой доменной печи в 1959 году ввести в действие в первом полугодии 1960 года четвертую и пятую агломерационные ленты Абагурской аглофабрики.

За счет механизации и автоматизации производственных процессов повысить в семилетку производительность труда на 58 процентов и добиться снижения себестоимости продукции на 17 процентов.

Партийное собрание попросило обком КПСС, областной совет профсоюзов, совнархоз, горком КПСС и горисполком оказать комбинату помощь в улучшении культурно-бытового обслуживания трудящихся.

Собрание обязало партийный комитет завода и цеховые парторганизации организовать глубокое изучение материалов XXI с'езда партии, добиться того, чтобы каждый коммунист был активным пропагандистом идей, задач и решений с'езда, постоянно поддерживать патриотическое движение — соревнование за звание коллективов коммунистического труда, широко популяризировать передовой опыт новаторов.

Н. КРАСНОРЯДЦЕВ.
(Корр. «Кузбасса»).

Наши кандидаты в депутаты Верховного Совета РСФСР

Екатерина Семеновна Панферова на рабочем месте в цехе.

У НАС, В КИСЕЛЕВСКЕ

МАШИНОСТРОИТЕЛИ СОВЕТУЮТСЯ С ГОРНЯКАМИ

На Киселевском машиностроительном заводе состоялась конференция потребителей продукции, выпускаемой заводом. На конференцию приехали представители комбинатов «Кузбассуголь» и «Карагандауголь», многих трестов и шахт. Всего гостей прибыло около 90 человек.

С докладами о качестве и опыте эксплуатации вагонеток и лебедок, выпускаемых заводом, на конференции выступили механик подземного транспорта шахты «Коксовая-1» Л. Л. Кадкин, инженер подземного транспорта треста «Прокопьевскуголь» К. И. Логунов, главный механик шахты № 5-7 треста «Анжероуголь» Н. Ф. Борзов, механик подземного транспорта шахты им. Орджоникидзе треста «Куйбышевуголь» М. А. Вишняков, заместитель главного инженера шахты «Капитальная-2» треста «Осинникиуголь» Б. В. Ковальчук и другие. Главный инженер завода В. А. Карнаруков рассказал о мероприятиях завода по улучшению качества продукции и главный конструктор завода Н. Г. Степанова — о новых центрифугальных машинах.

В прениях по докладам выступили 20 человек. Особенно много внимания они уделили эксплуатации вагонеток.

НА СНИМКЕ: группа горняков — участников конференции.

УЧИТЬСЯ БУДУТ ВСЕ

По примеру кемеровских коксохимиков на предприятиях нашего города начата работа по составлению семилетних планов повышения знаний и деловой квалификации трудящихся.

— Новые знания помогут нам успешнее справляться с задачами, поставленными XXI с'ездом партии, — говорят рабочие шахт, заводов, строек.

На всех крупных предприятиях города были созданы специальные комиссии, члены которых беседовали с трудящимися и выяснили, кто и где хочет учиться. Так были составлены подробные планы обучения на семилетие.

Лишь на одной шахте «Суртаиха» в течение семи лет будет учиться более двух тысяч трудящихся. Это люди всех профессий и возрастов. Около 500 человек станут заниматься в школе рабочей молодежи. Многие пойдут в вечерний техникум и заочные институты, 350 горняков получат знания на курсах рабочего образования, 250 — в школе передовых методов труда. Ежегодно на шахте будут работать курсы и кружки по повышению квалификации.

Большие планы на семилетие наметил и коллектив машзавода. Только в вечернем техникуме каждый учебный год будет обучаться до 175 молодых рабочих завода. Многие хотят повышать свои знания на заочных отделениях институтов. Но больше всего желающих учиться в вечерней школе. Сейчас в школе занимается 70 юношей и девушек, а в 1964—1965 учебном году их число увеличится более чем в три раза.

КЛУБ ВЗЯЛ ШЕФСТВО

Коллектив четвертого участка — лучший на шахте № 5. Он один из первых в Киселевске начал соревнование за звание коллектива коммунистического труда. Сейчас правление клуба шахты № 5 (председатель П. Шелудьков) решило помочь зачинателям коммунистического соревнования в организации их досуга. Первый вечер отдыха трудящихся этого участка уже состоялся. Шахтеры пришли в клуб вместе со своими семьями.

Перед собравшимися выступил секретарь горкома КПСС Л. А. Горшков, который рассказал о грандиозных задачах семилетнего плана и патриотическом движении бригад коммунистического труда. Затем гостям клуба был показан кинофильм «Великий почин».

Совместное посещение клуба понравилось всем. Теперь и сами горняки, и их жены готовятся к следующей встрече. В программу предстоящего вечера включаются беседы на темы: «Роль семьи в успехах производственного коллектива», «Воспитание детей в семье». Кроме того, будет проведена первая беседа о домоводстве.

Дружба работников клуба с коллективом передового участка крепнет с каждым днем. В световой газете, которая выходит в клубе каждые субботу и воскресенье, рассказывается о трудовых успехах этого коллектива. О них же расскажет и специальная витрина, которая сейчас оборудуется в клубе.

Подружили с рабочими участка и работники шахтной библиотеки. Они приходят на участок перед нарядами и проводят беседы о книгах.

РАБОТНИКИ СТОЛОВЫХ ОБМЕНИВАЮТСЯ ОПЫТОМ

В решениях XXI с'езда КПСС поставлены серьезные задачи перед работниками общественного питания. Выполняя их, коллективы передовых столовых нашего города совершенствуют методы обслуживания потребителей, борются за увеличение выпуска и улучшение качества блюд, добиваются снижения их стоимости.

Чтобы помочь работникам столовых познакомиться с лучшим опытом, редакция городской газеты «В бой за уголь» провела с ними совещание. На нем присутствовали директора столовых, заведующие производством, повара. Большинство из них приняло активное участие в деловом разговоре. Всего выступило 18 человек.

Заведующий столовой № 9 т. Бельский поделился опытом обслуживания потребителей по поточному методу. Заведующая столовой № 22 т. Куд рассказала о том, как коллектив столовой добивается снижения стоимости блюд.

А. Афанасьев,
Ф. Торопова.
Фото Э. Лобыкина.

РАЗГОРАЕТСЯ СОРЕВНОВАНИЕ КУКУРУЗОВОДОВ

Многие колхозы Беловского района в прошлом году прославились высокими урожаями кукурузы на силос. И слава эта не пришла самотеком. Большое внимание к важному делу, упорный труд людей — вот что привело к успехам.

Возьмем колхоз имени Ильича. Он выращивал кукурузу на 348 гектарах. Урожай зеленой массы получил в среднем по 354 центнера с гектара. В сельхозартели имени XVIII партс'езда собрали кукурузы лишь на четыре центнера с гектара меньше, чем в колхозе имени Ильича.

Это средние показатели. А если посмотреть на отдельные звенья, то придется сказать, что средние показатели далеко не исчерпывают возможностей кукурузы на здешних полях.

Вот примеры. Звено Петра Герасимовича Скрипкина из колхоза имени Ильича на 46 гектарах вырастило зеленой массы этой культуры по 580 центнеров с гектара. Звено Николая Артемьевича Федяева с каждого из 60 га получило кукурузы по 490 центнеров.

И ведь ничего особенного в работе этих звеньев не было. Все дело в том, что они аккуратно выполняли основные требования агротехники к выращиванию этой культуры, широко механизировали посев и междурядную обработку ее. А там, где есть механизация, уход за растениями проводится своевременно.

Читая постановление XXI с'езда о контрольных цифрах развития народного хозяйства СССР на предстоящее семилетие, колхозники видят, какое громадное значение придает партия дальнейшему развитию сельского хозяйства нашей страны и особенно в области под'ема общественного животноводства. И они находят возможности быстрейшего увеличения производства мяса, молока, шерсти и других продуктов. Эти возможности кроются прежде всего в быстром росте поголовья скота и птицы, в резком увеличении производства кормов. Бороться за корма — значит прежде всего бороться за кукурузу.

И вот что на этот счет решают передовые кукурузоводы Беловского района. Обратимся к тому же звену П. Г. Скрипкина. В нем всего два человека. Сам П. Г. Скрипкин является машинистом-комбайнером, а трактористом В. И. Казаков. Они решили выращивать кукурузу на силос на площади в 190 гектаров — почти в пять раз больше, чем в 1958 году. Не очень ли много? — сомневаются в колхозе.

— Нет, — отвечают механизаторы, — не много. Мы знаем, что звенья уже брались за такие площади и справлялись. Машины — великая сила.

Звену отведены участки с такими предшественниками: 60 га по однолетним травам на зеленый корм, 100 га по однолетним травам на сено и 30 гектаров по кукурузе. На двух участках, после уборки сена и кукурузы, проведена ранняя зяблевая вспашка, а на третьем — лущение стерни. В зимний период звено организовало и проводит вывозку на поля удобрений. Всего решено вывезти перегноя около 3.000 тонн, в том числе на участок в 100 гектаров 2.000 тонн.

Семена кукурузы звено наметило подвергнуть воздушно-тепловому обогреву и обязательной обработке ядохимикатами. Посев намечено провести в самые лучшие, по местным условиям, сжатые агротехнические сроки, квадратно-гнездовым способом. Норма высева семян устанавливается с таким расчетом, чтобы в каждом гнезде росло 2—3 стебля. Это позволит ко времени уборки получить початки молочной или молочно-восковой спелости. Перед посевом кукурузы поле обязательно намечено прикатать. Количество боронований и междурядных обработок в двух направлениях посевов кукурузы звено будет проводить в зависимости от конкретных условий, от состояния почвы и появления сорняков.

За звеном закреплены трактор «Беларусь», специальная сеялка, культиватор «КУТС-4,2» с набором лап, комплект борон и силосоуборочный комбайн «СК-2,6». Вся техника приведена в хорошее рабочее состояние.

Разрабатывая такие мероприятия, тт. Скрипкин и Казаков ставят перед собой цель получить не менее 600 центнеров кукурузы с каждого гектара с початками, а на отдельных участках довести урожайность до 750 центнеров с гектара.

П. Г. Скрипкин и В. И. Казаков вызвали на соревнование Н. А. Федяева с трактористом А. П. Терминым. Вызов принят. Федяев и Термин решили выращивать кукурузу тоже на 190 гектарах, вырастить и получить кукурузы с початками свыше 500 центнеров с гектара. Намечены и уже осуществляются конкретные мероприятия.

Началось соревнование за выращивание высоких урожаев кукурузы и в колхозе имени XVIII партс'езда.

Свои обязательства кукурузоводческие звенья колхоза имени XVIII партс'езда подкрепляют конкретными делами. На отведенные с осени поля, вспаханные на зябь, они вывозят удобрения по 20 тонн на гектар, заготавливают суперфосфата по 2 центнера на гектар.

Работники соревнующихся звеньев колхозов имени Ильича и имени XVIII партс'езда полны решимости энергично бороться за укрепление кормовой базы своих колхозов, увеличение производства кукурузного силоса для общественного поголовья скота.

Их благородному примеру следуют и в других колхозах. Соревнование кукурузоводов за высокий урожай ценнейшей культуры на больших площадях ширится по всему району.

К. ПЕТРОВ.

Книга нужная, а купить ее трудно

Кемеровское книжное издательство в 1958 году выпустило книгу И. Р. Зеленухина «В помощь механизатору сельского хозяйства». В ней хорошо рассказано об эксплуатации машинно-тракторного парка, имеются необходимые справочные данные по всем маркам тракторов и хорошо изложены правила технического ухода.

Вызывает сожаление то, что книга издана очень малым тиражом. В настоящее время в книжных магазинах области ее невозможно приобрести.

Думается, что эту полезную книжку стоит переиздать, причем значительно большим тиражом. Это будет хорошей помощью механизаторам, борющимся за крутой под'ем сельскохозяйственного производства.

И. Трушляков.

ОТКРЫТОЕ СЕРДЦЕ

ПОШЛА Катя Воронкова на завод. На худеньких плечиках изношенная темная шинелишка из «ремеслухи», на ногах — большие не по росту рабочие ботинки, а в черных глазах — непоколебимая решимость: дескать, ну и пусть азотнотуковый. Подумаешь!

Откуда бралась у девчонки эта уверенность, (она и сама бы не ответила.) Может, оттого, что за свои шестнадцать лет ей всякого вдоволь хлебнуть довелось — и хорошего и плохого. А, может, потому, что в кармане лежал новенький диплом, в котором черным по белому написано: она с отличием окончила ремесленное училище и получила профессию слесаря-инструментальщика четвертого разряда. Стало быть, в большую жизнь она вступает не беспомощным птенцом. К тому же — не одна: на завод получили назначение еще семь девочек — тоже детдомовские. Поэтому и не страшно.

Правда, она самая маленькая среди подруг. Ну и что? Зато только ее одну год назад посылали в Новосибирск на слет отличников трудовых резервов. А, во-вторых, у всех третий разряд, а у Кати — четвертый. Это тоже кое-что значит.

Растерялась немного позднее, когда в отделе кадров завода подружек направили по разным цехам, а ее повели в самый большой — первый цех. Вошла в огромный светлый зал, наполненный ровным гулом машин, и в нерешительности остановилась.

Стало страшновато.

— Ну что, струсила, мышонок? — услышала за спиной мягкий мужской голос. Оглянулась. Стоит человек и со своего большого роста смотрит на нее. В глазах — теплые искорки, в голосе — доброта. — Давай знакомиться. Механик Низяев. А ты Катя Воронкова?

Она утвердительно кивнула головой.

— Вот и хорошо, Катя. Пойдем, я покажу тебе наше хозяйство...

Они шли по сверкающему чистотой кафельному полу вдоль зала. Механик то и дело останавливался, что-то рассказывал. Должно быть, об'яснял назначение сложных машин. Катя вся напрягалась, чтобы понять что к чему, но с непривычки из-за шума половину слов не слышала, а то, что улавливала, никак не могла собрать воедино. Успела заметить только, что в большинстве у аппаратов стоят женщины, и от этого стало легче на душе — работа, наверно, все-таки не так уж тяжелая.

Под конец Катин провожатый подвел ее к невысокой миловидной женщине и сказал, что это — Тася Свиридова, машинист компрессоров азотного цикла, а она, Катя Воронкова, будет ученицей у тети Таси. И, озорно подмигнув, ушел:

— Ничего, привыкай!

Время до конца смены рядом с новой учительницей промелькнуло незаметно. Тетя Тася пыталась, как могла, об'яснить сложную технологию производства аммиака, но Катя под конец созналась, что все равно ничего не поняла. Зато, как поддерживать нормальный режим, основной принцип устройства компрессора, сразу запомнила, за что тетя Тася ее тут же похвалила.

Вечером Катю позвали к начальнику цеха. Там уже находились шесть незнакомых подростков. По форменной одежде безошибочно определила — из ремесленного, только, как потом оказалось, издалека приехали, из Калининской области.

Начальник каждому новичку вручал по нескольку ордеров: один — на место в общежитии, другой — на получение фуфайки, третий — на обувь, четвертый — на спецовку...

До глубокой ночи стайкой летали по общежитию в тот день девчонки: забегали друг к другу посмотреть, кому какая досталась комната, примерить обновку, сообща подшить, подрезать, подогнать ее. Делились первыми впечатлениями. Теплая встреча всех окрылила. Катя рассказывала:

— Этот механик на Сидорыча чем-то похож...

О Григории Сидоровиче Ходусове, директоре Маргаритовского детского дома, вспоминали, как всегда, с любовью и тоской. Для них он был отцом, защитником, учителем. Катя, как начала помнить себя, всегда была под его присмотром.

Однажды глубокой осенней ночью 1941 года старый дворец бывшего графа Маргарита разбудил тревожный сигнал горна. Все сто детдомовцев выстроились под старыми липами огромного парка. Вышел Сидорыч, вышли все воспитатели. Глухим, срывающимся голосом Ходусов сказал, что уезжает на фронт. Потом стал прощаться: подходил к каждому, крепко жал руку, целовал. Малыши плакали навзрыд. Катя обхватила руками шею дорогого человека и долго билась, как подстреленная птица, у него на груди.

А вскоре детдомовцы, чудом вырвавшись из окружения, в теплушках уезжали из Приазовья куда-то на восток. Через два месяца они были в Пашковском детдоме, а весной все, кто постарше, ушли в ремесленное.

☆ ☆ ☆

Шли годы, но Катя продолжала учиться. Не прошло и месяца, как она сдала экзамены и стала работать вместо тети Таси машинистом компрессоров. Ходила на занятия, где механик компрессии Н. И. Смирнов просто и понятно об'яснял весь технологический цикл производства аммиака.

Приходилось нелегко, особенно когда перевели на другую, более сложную группу компрессоров — на аммиачный цикл. Устройство машин изучила, работу их чувствовала каким-то врожденным, шестым чувством. С первого же дня она работала так, что сменщицы не могли ею нахвалиться. Один раз, правда, по вине дежурного слесаря лопнула заслонка компрессора, и желтоватая струя едкого газа стремительно рванулась в цех.

Катя не растерялась. Одела противогаз и в невыносимой жаре, в духоте с помощью товарищей ликвидировала опасность.

Работа на компрессорах аммиачного цикла ответственна не только потому, что здесь самые сложные машины. Дело в том, что машинист должен обеспечить ровную работу десятка аппаратов в соседнем зале. И как ни старалась Катя поддерживать заданный режим, случались иногда перепады температур, падал вакуум.

Мучительно искала причины до тех пор, пока не поняла, что виноваты аппаратчики первого зала. Другие машинисты в таких случаях ставили в известность о случившемся механика или начальника цеха — и дело с концом. Катя не ждала механика. Она бежала в соседний зал и одним ей ведомым чутьем в сложнейшей технологической цепочке безошибочно определяла тот аппарат, где по недосмотру или ошибке нарушен режим. Такой прозорливости удивлялись даже опытные специалисты. А она раз сделает замечание, в другой — предупредит, а третьего от нее не ждали. Знали уже: выступит на собрании да так при всех скажет, что и крыть нечем.

За добросовестность, прямоту, честность ее и любили, и побаивались. Комсомольцы смены избрали ее своим групкомсоргом. Она стала неизменной участницей всевозможных рейдов, смотров и других массовых мероприятий. Большую заводскую жизнь не могла, да и не хотела обойти стороной — таков уж у Кати характер: пела в хоре, ходила на десятидворки агитатором, была заводилой культпоходов в кино и театры.

Вскоре избрали ее членом совета общежития. Детдомовские подружки так о ней тогда говорили:

— Она у нас в детдоме с первого по четвертый класс старостой была. Единственная староста-девчонка.

Подруги об этом могли бы и не говорить. В общежитии ее давно уже называли Катей — открытое сердце, потому что вечно она бегает, ищет кому бы помочь делом или словом. А заболеет кто, Катя первая:

— Девочки, милые, пойдемте попроведаем. Может, помочь чем надо, подсобить...

И ходила — одна и с подругами. Радовалась за других, если было приятно, грустила, не стесняясь, в горе. В эти годы она походила на быстрокрылую птаху, которая сидела у себя в тесном гнездышке, присматривалась к миру, копила силенки, ждала, когда наступит ее черед. И вот теперь — молодая, сильная, жадная до знаний — носится стрижом, взвивается звонким жаворонком в небо и, распластав крылья, парит, летает и налетаться не может. Неповторимые годы...

Ладилось и на работе. Катю хвалили, она получала премии, выходила победителем в соревновании по профессии. У нее уже появились и свои ученики. Были такие, как Миша Логинов, Коля Чихонацкий, Володя Вострых, которые, вопреки твердой уверенности Кати, что мужчины на компрессорах аммиачного цикла работать не могут (чутья у них того нет!), стали прекрасными специалистами. Были и такие — особенно из техникума — что ни о каком чутье, призвании и слышать не хотели. Посматривали на Катю с высоты своей учености. И хоть скоро оказывались битыми Катей как «никудышные», становилось горько, когда в пылу спора сыпали они сложной терминологией и формулами, которые оставались для нее тайной за семью печатями. Нет, что ни говори, а шесть классов — мало, очень мало. И когда мастер Я. Б. Гдалин нет-нет да и заводил речь о том, что, мол, не пора ли Кате готовиться в партию, она уклончиво отвечала:

— Что вы, Яков Борисович, — я еще не доросла.

А решимость зрела, и нужен был какой-то толчок, ну хотя бы самый маленький, чтобы сделать первый шаг. В комнате общежития она жила с Верой Сабадаш — вместе выполняли комсомольские поручения, вместе ходили в театр, делились нехитрыми своими секретами. И вот все чаще и чаще Катя начала говорить:

— Вера, пойдем в вечернюю школу. Разве мы хуже других? Учатся же другие.

Вера отмахивалась:

— Да ты что? Посменно работаем, да и перезабыли все.

Не уговорила. Пошла одна. И так с первых дней взялась за учебники, так, казалось, все дается ей легко и просто, что не вытерпела Вера, пошла тоже в школу.

Туго приходилось. По три—четыре часа иногда оставалось на сон. Но крепились. Выбирали даже время, чтобы сходить в театр, в кино. И так — три года. А когда закончила девятый класс, вступила в партию.

Вскоре после этого Катя сменила фамилию — вышла замуж и стала Панферовой. Появились новые заботы, новые хлопоты, особенно после того, как появилась на свет дочь Иринка.

Школу пришлось оставить, но благотворное влияние знаний Катя уже почувствовала на себе. Поэтому с первых же дней стала настоятельно просить мужа, с которым трудилась в одном цехе:

— Иди, Леша, в техникум.

И, как всегда, добилась своего.

Семья — семьей, а родной коллектив из жизни не выбросишь. Коммунисты не освобождали ее от временных партийных поручений. Раскрылось в ней и еще одно дарование — Катя Панферова оказалась замечательным редактором.

Ох, и трудно же иногда приходится, если хочешь, чтоб газета была «зубастой», а, главное, чтоб пользу принесла. Не стала Екатерина Семеновна «подглаживать» заметки, обходить острые углы, щадить самолюбие виновных. А в результате, глядишь — газета только появилась, а с редактором уже кое-кто начинает разговаривать сквозь зубы, а то и поздороваться «забудет». Ничего, Катя этого старается не замечать. Лишь бы польза была от критики. Зато, если исправится товарищ, если пойдут у него дела хорошо — Екатерина Семеновна первая и поздравит и поддержит. Ну, а если нет, то не преминет выступить на собрании, припомнит, когда будут подводить итоги соревнования:

Бывает и обидно. Лена Власкина, например, ведь и училась у Кати мастерству работы на компрессорах, и делилась с ней радостями своими и горем. А вот поди ж ты — взяла и обманула. Сказала, что верхний конденсатор отключен, а сама туда и не заглядывала. А потом не подготовила машину к спуску масла.

Так бы и сказала: забыла, не знала. А Лена начала оправдываться, да еще нагрубила. Эх, Лена. Ругаться Катя не стала, а только спросила тихо:

— Ты знаешь, как в детдоме наказывают за ложь? Не знаешь? Жаль!

Но уж когда услышала, что Лена признала свою ошибку, вся засветилась:

— А ведь хороший Лена человек. Раз сама сказала, что неправа, молодец. Плохой человек своих ошибок никак не хочет видеть.

☆ ☆ ☆

И сразу в цехе все узнали об этой радости: чистая душа у Кати, открытое сердце. Так было и в тот день, когда на общезаводском собрании товарищи назвали ее своим кандидатом в депутаты Верховного Совета РСФСР. Катя была в то время на смене, и когда ей сказали об этом, опешила:

— Товарищи! Девушки! Да за что же это мне честь такая? Я ведь вся как есть у вас на глазах. Ну, скажите: заметили вы во мне что-нибудь особенное?

Поздравляя, ей говорили:

— Заметили, Екатерина Семеновна, давно заметили!

А. ИВАЧЕВ.

Международная жизнь

Заявление Советского правительства правительству Пакистана

Временный поверенный в делах СССР в Карачи В. И. Петухов 26 декабря 1958 года посетил министра иностранных дел Пакистана Манзур Кадира и по поручению Советского правительства обратился к правительству Пакистана за раз'яснениями в связи с пакистано-американскими переговорами относительно заключения нового военного соглашения.

7 января 1959 года правительство Пакистана сообщило ответ на указанный запрос, в котором оно подтверждает, что между США и странами — участницами Багдадского пакта, в том числе и Пакистаном, действительно ведутся переговоры о заключении нового военного соглашения. Вместе с тем правительство Пакистана вновь стремится изобразить мероприятия, проводимые членами Багдадского пакта, этого военного блока, как «чисто оборонительные». Пакистанское правительство в своем ответе еще раз пытается опровергнуть тот очевидный факт, что на территории Пакистана имеются военные базы, созданные под непосредственным руководством военных специалистов США, которые могут быть в любое время, помимо воли пакистанского правительства, использованы иностранными военными державами против Советского Союза и соседних с Пакистаном миролюбивых государств.

В связи с этим правительству Пакистана Советским правительством было сделано новое заявление. В этом заявлении содержится, в частности, несогласие с теми положениями в ответе правительства Пакистана, в которых вновь делаются попытки оправдать агрессивную сущность военных блоков на Среднем Востоке и в Юго-Восточной Азии, участником которых является Пакистан.

Вся ответственность за последствия шагов, которые предпринимает Пакистан по превращению своей территории в иностранную военную базу, ложится на правительство Пакистана, говорится в заявлении Советского правительства.

(ТАСС).

Индийская газета о сговоре Соединенных Штатов и Пакистана по кашмирскому вопросу

ДЕЛИ, 19 февраля. (ТАСС). Как сообщает газета «Дели таймс», на недавней сессии совета Багдадского пакта в Карачи между президентом Пакистана Айюб-Ханом и американским дипломатом Лоем Гендерсоном состоялись переговоры по кашмирскому вопросу.

По словам газеты, во время этих переговоров Айюб-Хан пытался выяснить, в какой мере США готовы поддержать Пакистан, «если в Кашмире возникнет внутренний конфликт, в результате которого может прийти к власти правительство, дружественное Пакистану, и попросит Пакистан послать свои войска в Кашмир».

Газета указывает, что Гендерсон заверил Айюб-Хана, что пакистанское правительство может рассчитывать на «самую широкую помощь» от стран СЕАТО, включая США. Правительство США, сказал Гендерсон, не будет возражать против использования Пакистаном оружия, поставленного ему США, и если будет поднят вопрос об увеличении поставок вооружения и снаряжения, то правительство США благоприятно рассмотрит его. Вопрос о непосредственной помощи Пакистану вооруженными силами США, по словам Гендерсона, должен решаться специально, в зависимости от международной обстановки, которая сложится в то время. В связи с решением, принятым в общих чертах властями США и Пакистана по кашмирскому вопросу, американцы приступили к строительству военных баз на границе с Индией.

В английской палате общин

ЛОНДОН, 19 февраля. (ТАСС). Вчера в палате общин члены парламента — лейбористы настойчиво пытались добиться от государственного министра по иностранным делам Ормсби-Гора сформулирования конкретных предложений Запада в ответ на советские предложения по германскому вопросу. Государственный министр уклонился от ответа, ограничившись обещанием, что «детальные предложения» западных держав могут быть сделаны в том случае, если состоится намечаемое совещание министров иностранных дел.

Члены парламента — лейбористы выражали беспокойство ходом переговоров на Женевском совещании о прекращении испытаний ядерного оружия.

Лейборист Ф. Безуик пытался получить от Ормсби-Гора ответ на вопрос, действительно ли западные державы настаивают на продолжении ядерных испытаний «в мирных целях», создавая тем самым новые трудности для совещания. Государственный министр в конце концов был вынужден признать, что предложение США по существу можно рассматривать именно так.

Консерватор Джонстон и лейбористы Ф. Ноэль-Бейкер и Дж. Гриффитс в резкой форме потребовали об'яснения, почему до сих пор не выполняется послевоенное соглашение о декартелизации предприятий Круппа. Члены парламента отметили «серьезную тревогу» в Англии в связи с таким «снисходительным» отношением к Круппу, заслужившему печальную известность еще до первой мировой войны. Однако и на этот вопрос Ормсби-Гор по существу не дал ответа, заявив, что окончательное решение в отношении этого еще не принято.

Кризис сбыта угля в ФРГ

БОННН, 20 февраля. (ТАСС). Как сообщает западногерманская профсоюзная газета «Вельт дер арбейт», с начала кризиса в угольной промышленности Западной Германии (с февраля 1958 года) на шахтах Рура было введено в общей сложности 3.320.275 так называемых «праздничных», то есть нерабочих смен. В связи с этим горнякам не было выплачено 70 миллионов марок.

Газета сообщает, что общие запасы угля, скопившегося в Западной Германии, превышают сейчас 15 миллионов тонн.

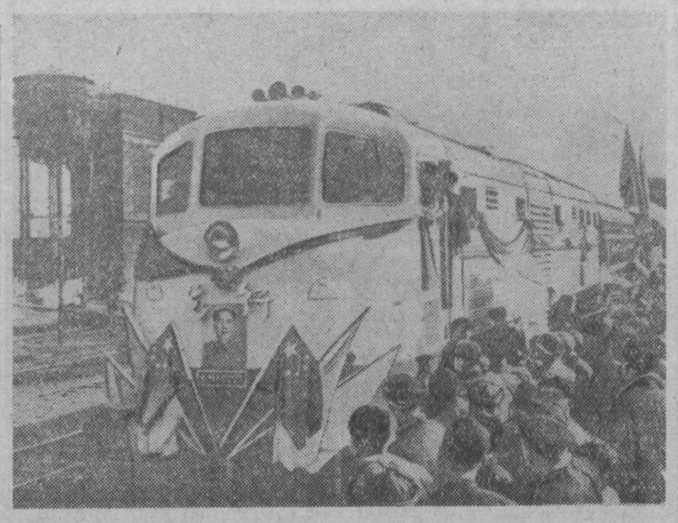

Китайская Народная Республика. На паровозо-вагоностроительном заводе в провинции Цзянсу выпущен тепловоз мощностью 2 тысячи лошадиных сил. Новый локомотив развивает скорость 120 километров в час. Он может пройти тысячу километров без заправки.

НА СНИМКЕ: новый тепловоз.

Фото агентства Синьхуа.

Заявление президиума ЦК Коммунистической партии Японии

ТОКИО, 19 февраля. (ТАСС). Президиум Центрального Комитета Коммунистической партии Японии опубликовал сегодня заявление по поводу XXI с'езда Коммунистической партии Советского Союза. В заявлении указывается, что XXI с'езд КПСС, одобривший семилетний план развития народного хозяйства, сделавший огромный вклад в дело социализма и построения коммунизма и показавший перспективы упрочения мира во всем мире, имеет выдающееся историческое значение не только для народов Советского Союза, но и для народов всего мира. В заявлении отмечаются огромные успехи в области науки и техники, в области развития экономики, достигнутые Советским Союзом. Подчеркивается, что с выполнением семилетнего плана Советский Союз догонит, а в некоторых отраслях перегонит США по об'ему производства. Это будет решающая победа социализма над капитализмом в мирном экономическом соревновании.

Президиум ЦК КПЯ заявляет, что рост промышленного и сельскохозяйственного производства Советской страны неуклонно связан с под'емом благосостояния советских людей.

Трудящиеся и все миролюбивые люди земного шара, говорится в заявлении, от души приветствуют семилетний план развития народного хозяйства, блестящие перспективы, которые он несет в деле упрочения мира, и уверены в его успешном осуществлении.

Президиум Центрального Комитета Компартии Японии придает серьезное значение предложениям, изложенным в докладе Н. С. Хрущева и направленным на ослабление международной напряженности. В этой связи в заявлении подвергается резкой критике правительство Киси, которое в угоду американским империалистам проводит антинациональную, антидемократическую политику, политику возрождения милитаризма. Подобная политика кабинета Киси, которая не дает никаких надежд на развитие японской экономики, на улучшение жизни народа, идет вразрез с развитием международных событий, ставит Японию в положение изоляции от азиатских стран. Президиум Центрального Комитета Компартии Японии указывает, что путь спасения Японии, путь развития японского народа и его процветания — это выход из-под американской зависимости, коренное изменение политики страны в направлении защиты мира, демократии и нейтралитета.

В заявлении отмечается, что Коммунистическая партия Японии уже раз'ясняла свою позицию по вопросу о нейтралитете и считает, что Япония не должна участвовать в каких-либо военных блоках. Чтобы устранить опасность уничтожения в атомной войне, Япония должна установить со всеми странами равноправные дружественные отношения и строго придерживаться политики нейтралитета. Для достижения этого необходимо, прежде всего, прекратить переговоры по пересмотру «пакта безопасности», а затем аннулировать его, ликвидировать все американские базы на японской земле, вывести с территории страны американские войска, прекратить враждебную политику в отношении Китая, восстановить дипломатические отношения с Китайской Народной Республикой, подписать мирный договор между Японией и Советским Союзом и расширять торговлю с соседними странами.

Добиться этого, подчеркивается в заявлении, можно только путем об'единенной борьбы всего японского народа. Если демократические силы страны, возглавляемые коммунистической и социалистической партиями, об'единятся, то они непременно одержат победу. Замечательные перспективы семилетнего плана, принятого XXI с'ездом КПСС, воодушевляют трудящихся Японии и в первую очередь рабочий класс и являются мощным оружием в их борьбе.

В заявлении далее указывается, что XXI с'езд КПСС подтвердил правильность мер ЦК КПСС в отношении антипартийной группировки, пытавшейся подорвать единство рядов партии, помешать претворению в жизнь решений XX с'езда.

Выражая огромное удовлетворение по поводу итогов XXI с'езда КПСС, говорится в заключение заявления, японские коммунисты с еще большим мужеством и уверенностью развернут борьбу против реакционной политики американских империалистов и японских монополистов, против политики ремилитаризации страны, за построение мирной, независимой, демократической и нейтральной Японии.

Всеобщая забастовка горняков Бельгии

БРЮССЕЛЬ, 19 февраля. (ТАСС). Восьмой день продолжается забастовка трудящихся Боринажа, требующих отмены решения шахтовладельцев о закрытии так называемых «нерентабельных» шахт этого угольного бассейна. В знак солидарности с бастующими рабочими Боринажа сегодня об'явлена всеобщая забастовка шахтеров всей Бельгии. К бастующим горнякам Боринажа, Центрального бассейна и Шарлеруа присоединились сегодня шахтеры остальных двух угольных бассейнов страны: Льежа и Лимбурга. В настоящее время забастовочное движение охватило около 150 тысяч бельгийских горняков.

Борьбу шахтеров поддерживает все население Бельгии. В знак солидарности с бастующими сегодня забастовали преподаватели учебных заведений Боринажа.

ПАРИЖ, 19 февраля. (ТАСС). Мужественную борьбу бельгийских горняков за право на труд поддерживают трудящиеся Франции. Как сообщает газета «Юманите», Центральный Комитет Французской коммунистической партии направил в адрес Центрального Комитета Коммунистической партии Бельгии телеграмму, в которой указывается, что мероприятия бельгийского правительства, направленные на ущемление жизненных интересов горняков Бельгии, являются прямым следствием политики, проводимой руководством Европейского об'единения угля и стали и «общего рынка». «Эта «европейская» политика, — указывается в телеграмме, — во Франции уже привела к закрытию ряда шахт во многих угольных бассейнах страны и к увольнению рабочих в различных отраслях промышленности, как это случилось с металлистами предприятий треста «Фив-Лилль».

Повсюду эта политика служит предпринимателям и правительствам предлогом для наступления на жизненный уровень трудящихся.

Создавшееся положение, подчеркивается в телеграмме, вызывает необходимость в совместных действиях рабочего класса шести европейских стран, входящих в «общий рынок». «Мы, — говорится в телеграмме, — заверяем наших бельгийских братьев в активной солидарности французских трудящихся».

ПРАГА, 19 февраля. (ТАСС). Как передает Чехословацкое телеграфное агентство, Международное об'единение профсоюзов горняков направило Бельгийскому союзу горняков и Бельгийскому комитету в защиту шахтеров Боринажа телеграмму, в которой заверяет бельгийских горняков в полной солидарности с их борьбой. В телеграмме выражается протест против арестов и насилий, совершаемых по отношению к демонстрантам, а также требование освободить всех арестованных демонстрантов.

Международное об'единение профсоюзов горняков призывает горняков всего мира выразить свою поддержку и братскую солидарность с бельгийскими горняками.

В телеграмме в адрес Международной федерации горняков Международное об'единение профсоюзов горняков предлагает Федерации созвать заседание для обсуждения положения, созвать все профсоюзные организации работников горной промышленности шести стран Европейского об'единения угля и стали и Великобритании и принять решение о проведении единых мероприятий для оказания действенной помощи борющимся бельгийским горнякам и отпора монополистическим стремлениям Европейского об'единения угля и стали, которые угрожают горнякам и от которых в настоящее время страдают горняки и их семьи во всех этих странах.

Называя фамилии...

Давай пару!

В ЮЖНОМ поселке г. Кемерова построен завод железобетонных изделий. Сооружена при нем и котельная. Строители постарались кое-как спихнуть эту котельную эксплуатационникам, и вот уже около года тянется история о «ликвидации дефектов», а положение остается нетерпимым по-прежнему.

Непосредственно руководят этой котельной директор ремонтно-механического завода управления производственных предприятий совнархоза И. П. Рыжиков и главный инженер Е. И. Каковин.

К ним-то и обращались неоднократно кочегары, их помощники, электрик и прочие работники, взывая о помощи:

— Товарищи руководители, создайте же нам элементарные условия в работе! Ведь так дальше невозможно...

— Давай пару! — отвечали вышеупомянутые руководители поочередно.

— Но вы посмотрите, как же можно в таких условиях дальше работать?

— Сие от нас не зависит. Есть начальство постарше. Им виднее.

Тогда рабкор П. В. Кузнецов, электрик котельной, решил написать в «Крокодил». Те — в совнархоз: «В чем дело?».

Из совнархоза отвечают: «...Изложенные в письме тов. Кузнецова факты имели место. Из-за недисциплинированности руководителей треста «Кемеровоцентрострой» окончание работ по строительству котельной бетонно-растворного завода затянулось. Распоряжением № 49 от 2 октября управление строительства обязало управляющего трестом «Кемеровоцентрострой» тов. Семенова закончить все работы по котельной в срок до 25 октября 1958 года. В настоящее время составлен график окончания работ. Выполнение графика взято под контроль Управления строительства».

Скрепил эту бумажку своей подписью заместитель председателя совнархоза А. Сыцко, поставил дату — 7 октября 1958 года и № 5-СТ-3464.

В копии это письмо получил и рабкор П. В. Кузнецов. Но так как время шло, а в котельной все оставалось по-старому, рабкор стал снова стучать в двери совнархоза. И 22 октября за № СТК-3-203 появилась новая бумажка: «И. о. начальника УПП тов. Шевцову К. М. Направляется заявление рабочего котельной ремонтно-механического завода УПП тов. Кузнецова. Предлагаю лично разобраться по затронутому вопросу и дать ответ заявителю и управлению строительства. И. о. начальника управления строительства совнархоза Ф. Бондаренко».

За октябрем неумолимо наступил ноябрь, а затем и декабрь. Рабкор не унимается.

— Товарищи, когда же будут выполнены ваши распоряжения?

В ответ на это 22 декабря за № ОТПР-28 из стен совнархоза вышел еще один документ: «Управляющему трестом «Кемеровоцентрострой» тов. Семенову А. М., начальнику УПП управления строительства тов. Першикову Н. Г. Проверкой установлено, что распоряжение по управлению строительства от 2 октября 1958 года № 49 — о ликвидации недоделок по котельной УПП Южного поселка — трестом «Кемеровоцентрострой» не выполнено, вследствие этого не обеспечена нормальная работа котельной в зимних условиях. Обращаю ваше внимание на недисциплинированность и обязываю вас к 10 января 1959 года устранить все недоделки по котельной, согласно указанному распоряжению. И. о. начальника управления строительства совнархоза М. Бальнов».

Дождались рабочие котельной до конца января 1959 года и командировали в редакцию областной газеты «Кузбасс» рабкора П. В. Кузнецова с коллективной жалобой, в которой спрашивают: «Когда же будет конец этой писанине из совнархоза?»

Мы проверили на месте, сделано ли что-нибудь в котельной по распоряжению № 49 управления строительства совнархоза. Оказалось, что из 19 пунктов приложенного к распоряжению перечня недоделок, за все это время выполнен единственный пункт.

В день нашей проверки снова срочно вызвали начальника котельной П. Ф. Вичиркина к высшему начальству и снова с тем же категорическим требованием: «Давай пару!»

Эх, собрать бы все эти бумажки-распоряжения да подогреть бы ими водичку, да пропарить бы кого следует.

А. ТРОИЦКИЙ.

СПОРТ

Будем закаляться!

Обливание холодной водой на открытом воздухе зимой, снежные ванны, хождение босиком по снегу, растирание тела снегом и, наконец, зимнее купание в проруби или незамерзающих горных ручьях и речушках — что может быть лучше для закаливания организма? Конечно, переходить ко всему вышеперечисленному надо постепенно и предварительно посоветовавшись с врачом. Но одно ясно: не надо бояться этих процедур, несущих человеку здоровье, бодрость, долголетие.

В Советском Союзе зарегистрированы сотни любителей холода. Редакция журнала «Физкультура и спорт» поставила на учет представителей племени закаленных, открыла своеобразный реестр «моржей».

И у нас в Кузбассе есть люди, которые активно борются с преждевременной старостью. «Чемпионом холода» в Белове, например, является начальник одного из цехов завода «Кузбассрадио» Николай Васильевич Дмитриев. Вот что сообщает о нем беловская городская газета «Знамя коммунизма».

«Он, мужчина средних лет, убежден на опыте, что утренняя гимнастика, обливание на улице холодной водой, вечерние ванны для ног с ледяной водой, твердый режим дня и прогулки вокруг дома в майке и трусах при морозе 15, 20, 25 градусов холода имеют чудодейственную силу. Исчезли вялость, головные боли, недомогания, снизилось кровяное давление. И главное — никакая простуда стала не страшна. Обследование показало, что состоянию организма Н. В. Дмитриева может позавидовать профессиональный спортсмен».

И это достигнуто за три года настойчивой и упорной закалки.

Кандидаты в сборную футбольную команду страны

Президиум футбольной секции Советского Союза по представлению совета тренеров (председатель Б. А. Аркадьев) отобрал кандидатов в сборную футбольную команду СССР. В состав кандидатов включены 42 футболиста. Среди них опытные спортсмены, не раз выступавшие в ответственных соревнованиях, — вратарь Л. Яшин («Динамо», Москва), защитник А. Масленкин («Спартак», Москва), полузащитники Ю. Войнов («Динамо», Киев), И. Нетто («Спартак», Москва), нападающие Н. Симонян, А. Ильин, А. Исаев (все трое «Спартак», Москва), А. Мамедов («Динамо», Москва) и другие.

Кандидатами в состав сборной включены также молодые мастера, уже известные в футболе: С. Метревели, Г. Гусаров (оба «Торпедо», Москва), В. Каневский («Динамо», Киев), В. Маслаченко («Локомотив», Москва), Г. Апухтин (ЦСК МО СССР) и другие.

В то же время в составе кандидатов мы видим молодых игроков, впервые включенных в сборную. Это вратарь А. Гаваши («Спартак», Ужгород), защитник В. Тодоров («Шахтер», Сталино), нападающие Ю. Мосалев (армейская команда Ростова-на-Дону), В. Стрешний (ЦСК МО СССР) и другие.

Среди кандидатов в состав сборной включены также футболисты команд «Крылья Советов» (Куйбышев), «Молдова» (Кишинев), «Зенит» (Ленинград), «Спартак» (Вильнюс).

(ТАСС).

Национальный праздник ОАР

21 февраля исполняется первая годовщина создания Об'единенной Арабской Республики, сплотившей в едином государстве Сирию и Египет. Это событие отмечается в ОАР как большой национальный праздник.

В основе сирийско-египетского об'единения лежит стремление арабских народов к единству в борьбе против колониализма и империализма. Освободившиеся народы видят в единстве гарантию прочности своих завоеваний. Сирийско-египетское об'единение воспринято на Арабском Востоке как фактор укрепления фронта антиимпериалистических сил. Каирская газета «Аль-Маса» писала, что арабы встретили образование ОАР как появление новой мощной силы в их борьбе против империализма. Подобную же оценку сирийско-египетскому союзу давали руководящие деятели ОАР.

В дни организации Об'единенной Арабской Республики я был в Египте, и мне довелось быть свидетелем того громадного под'ема, который царил в стране. Решение об об'единении горячо обсуждалось в самых широких слоях народа. Высказывались различные суждения, но определяющей была убежденность в том, что единство должно строиться на подлинно демократической основе и что ОАР должна развиваться как оплот сил мира и прогресса на Арабском Востоке. На плакатах, с которыми трудящиеся Каира шли на митинги, было начертано: «В единстве наша сила!», «Долой империализм!», «Да здравствует независимость арабов!». Опуская бюллетени в урну для голосования во время плебисцита по вопросу о сирийско-египетском об'единении, избиратели заявляли, что они голосуют за арабское единство как оплот своей национальной независимости.

Империалисты и их пособники боятся арабского единства, ибо видят в нем мощную силу противодействия их захватническим замыслам. Они стараются разобщить освободившиеся народы, плетут на Арабском Востоке сети интриг и заговоров. Вскоре после образования ОАР госдепартамент США направил американскому посольству в Багдаде, где в то время властвовала реакционная клика Нури Саида, инструкцию, в которой, по сообщению газеты «Аль-Ахрам», предписывалось «неослабно продолжать усилия, направленные на дискредитацию идеи сирийско-египетского союза». Летом прошлого года правящие круги США использовали ливанские события для новых провокаций против ОАР, пытаясь заставить республику отказаться от проведения независимой, антиимпериалистической политики.

Большую активность проявили империалисты и тогда, когда на Арабском Востоке поднялась новая волна национально-освободительного движения, приведшая к свержению в Ираке прозападной клики Нури Саида и к установлению там независимого республиканского режима. США и Англия прибегли даже к вооруженной интервенции. В Ливан и Иорданию были переброшены крупные американские и английские вооруженные силы, явно предназначавшиеся для агрессии против Иракской Республики и ОАР. Но благодаря твердой и решительной позиции Советского Союза и других миролюбивых стран планы империалистической агрессии потерпели провал. США и Англия были вынуждены убрать свои войска из Ливана и Иордании.

Но американские и английские колонизаторы отнюдь не отказались от своих коварных замыслов. По странам Ближнего и Среднего Востока раз'езжают империалистические агенты, которые стараются столкнуть одни арабские государства с другими, раз'единить освободившиеся народы. Они запугивают правящие круги арабских стран «угрозой коммунизма» и этим хотят нанести удар по прогрессивным силам и расколоть национальный фронт борьбы народов против колонизаторов. В некоторых арабских странах развернулась кампания против прогрессивных сил под фальшивыми лозунгами «антикоммунизма», и это, естественно, вызывает законную тревогу общественности: в лозунгах «антикоммунизма» она видит попытки некоторых кругов отойти от провозглашенных ранее лозунгов арабского единства. Арабские народы выступают за демократический курс развития их стран.

Борясь против империалистических происков и заговоров, арабские народы самоотверженно защищают свои жизненные права и национальную независимость. Важной победой в этой борьбе было образование Об'единенной Арабской Республики, и вполне естественно, что она встретила помощь и поддержку стран социалистического лагеря. «Страны, добившиеся своего национального освобождения, — говорил Н. С. Хрущев в докладе на XXI с'езде КПСС, — нуждаются и будут нуждаться в поддержке социалистических стран, в поддержке всех прогрессивных людей. Советский Союз и другие социалистические страны укрепляют дружеские связи со странами, освободившимися от колониального гнета, оказывали и будут оказывать им помощь».

Со своей стороны Об'единенная Арабская Республика с первых дней своего существования поддерживает миролюбивые шаги Советского правительства, направленные на устранение угрозы войны и обеспечение всеобщей безопасности. Вместе с другими миролюбивыми странами ОАР выступает за немедленное прекращение испытаний атомного и водородного оружия и его запрещение.

Плодотворно развивается экономическое сотрудничество Об'единенной Арабской Республики с Советским Союзом. Наша страна строит свои отношения со всеми государствами, в том числе и с ОАР, на основе полного равноправия и сотрудничества без каких-либо политических или других условий. И это помогает слаборазвитым странам развивать собственную промышленность, укреплять национальную экономику.

За время своего существования ОАР добилась значительных успехов в индустриальном развитии. Летом прошлого года в Египетском районе республики вступил в строй крупнейший на Ближнем Востоке Хелуанский металлургический завод. По соседству построен крупный вагоностроительный завод. Создаются новые отрасли промышленности, которых прежде Египет не знал. В Сирийском районе достигнут значительный прогресс в развитии нефтяной промышленности. В Карачуке в результате настойчивых поисков обнаружены богатые месторождения нефти, в которой так нуждается республика. В Хомсе завершается строительство крупного нефтеперерабатывающего завода. Осенью прошлого года дала промышленный ток гидроэлектростанция, построенная на реке Барада.

В соответствии с соглашениями об экономическом и техническом сотрудничестве, которые были заключены в свое время правительствами Сирии и Египта с Советским Союзом, в обоих районах ОАР развертывается строительство промышленных предприятий, оснащенных самым современным оборудованием. Особое значение для развития ОАР имеет помощь Советского Союза в подготовке национальных кадров квалифицированных специалистов: это помогает республике обеспечить самостоятельное развитие своей экономики и культуры.

С большим энтузиазмом было встречено в ОАР подписание в декабре прошлого года соглашения об оказании Советским Союзом экономической и технической помощи в строительстве на Ниле первой очереди высотной Асуанской плотины. Каирская общественность расценила это соглашение как важнейший этап в развитии дружественных отношений между ОАР и СССР.

В планах экономического развития ОАР высотной плотине отводится особо важное место. Самой острой проблемой для республики является недостаток орошаемых земель. До сих пор для нужд сельского хозяйства используется в Египетском районе ОАР лишь около четырех процентов общей площади земли; остальные 96 процентов представляют собой пустыню. Чтобы отвоевать у пустыни новые земли, необходима вода.

Председатель Совета Министров СССР Н. С. Хрущев в приветственной телеграмме президенту ОАР Гамаль Абдель Насеру по случаю подписания соглашения об Асуанской плотине писал: «Мы уверены, что строительство Асуанской плотины будет иметь огромное значение для укрепления национальной экономики Об'единенной Арабской Республики и послужит солидной базой для дальнейшего развития промышленности и сельского хозяйства страны, для повышения жизненного уровня ее населения». Президент Насер в ответной телеграмме Н. С. Хрущеву подчеркнул, что народы ОАР высоко ценят искреннюю помощь, оказываемую Советским Союзом. «Отношения между Об'единенной Арабской Республикой и Советским Союзом, — писал президент Насер, — всегда основывались на осуществлении принципов мирного сосуществования и честного равноправного сотрудничества. Подписание соглашения об оказании Советским Союзом экономической и технической помощи Об'единенной Арабской Республике в строительстве первой очереди высотной Асуанской плотины является эффективным вкладом в дело укрепления нерушимой дружбы между нашими двумя странами».

Советские люди шлют народам Об'единенной Арабской Республики в день их национального праздника пожелания успехов в деле укрепления политической и экономической независимости республики, в деле демократического развития и прогресса.

П. ЕГОРОВ.

Редактор Ф. Е. ДЁМИН.

Сегодня в ТЕАТРАХ и КИНО

ТЕАТР МУЗКОМЕДИИ. **Свадьба в Малиновке.**

КИНОТЕАТР «МОСКВА». **1. Сибирь на экране № 5. Солдатское сердце** (9, 2-45 — для детей; 10-55, 12-50, 4-40, 6-35, 10-25). **Иван Бровкин на целине** (8-30). **2. Искусство № 12. Иван Бровкин на целине** (9, 2-45 — для детей; 10-55, 12-50, 4-40, 6-35, 10-25). **Солдатское сердце** (8-30). **3. Сибирь на экране № 4. Гроза над полями** (9, 10-50, 12-40, 2-30, 4-20, 8-10, 10). Документальный фильм **Брюссель. 1958 год.** (6-20).

КИНОТЕАТР «МЕТАЛЛУРГ». **Я скажу правду** (10, 2 — для детей). **Два Федора** (12, 4, 6, 8, 10).

КИНОТЕАТР «ОКТЯБРЬ». **Хождение за три моря** — 1 и 2-я серии (10, 3-40 — для детей; 12-50, 6-30, 9-20).

КИНОТЕАТР «КОМСОМОЛЕЦ». **Место преступления—Берлин** (10, 2 — для детей; 12, 4, 6, 8, 10).

ДОМ КУЛЬТУРЫ ШАХТЕРОВ. **Иван Бровкин на целине** (4, 6-30, 8-20, 10).

ДОМ КУЛЬТУРЫ ХИМКОМБИНАТА. **Над Тиссой** (3, 5, 7, 9).

КЛУБ ГРЭС. **Большая жизнь**— 2-я серия (3, 5, 7, 9).

КЛУБ «СТРОИТЕЛЬ». **Партизанская искра** (5, 7, 9).

КЛУБ «УДАРНИК». **Колыбель поэта** (3). **Полевой соловей** (5, 7, 9).

КЛУБ ШАХТЫ «ЦЕНТРАЛЬНАЯ». **По дорогам войны** (5, 7, 9).

ГОСЦИРК. **Последние три дня — 21, 22, 23 февраля — заключительные гастроли пятой программы и аттракциона — львы, укротитель В. Денисов.** Начало в 8 часов вечера.

В воскресенье, 22 февраля, в 12 и 3 часа дня, последний раз большие дневные представления при участии всей труппы цирка.

АДРЕС РЕДАКЦИИ И ИЗДАТЕЛЬСТВА: г. Кемерово, ул. Трудовая, 64. **ТЕЛЕФОНЫ:** редактора 2-24, заместителя редактора 8-05, секретаря 2-53, секретариата 4-85, отделов редакции: партийной жизни 8-63, пропаганды 15-67, обзоров местной печати 17-28, угольного 1-21, промышленности и транспорта 2-37, сельскохозяйственного 4-57, отдела культуры и быта 15-36, информации 14-21, отдела писем 11-52, отдела об'явлений 6-83, ночной прием информации 17-28, технического секретаря 2-я города, 2-78, бухгалтерии 6-83, директора типографии 3-96.

ОП09405. Типография «Кузбасс» облполиграфиздата. Тираж 130.000. Заказ № 1679.