Пролетарии всех стран, соединяйтесь!

# КУЗБАСС

ОРГАН КЕМЕРОВСКОГО ОБЛАСТНОГО И ГОРОДСКОГО КОМИТЕТОВ КПСС, ОБЛАСТНОГО И ГОРОДСКОГО СОВЕТОВ ДЕПУТАТОВ ТРУДЯЩИХСЯ

Год издания 38-й. № 42 (9562) | Среда, 18 февраля 1959 г. | Цена 20 коп.

**Важнейшей задачей в угольной промышленности является улучшение условий труда шахтеров, значительное повышение технико-экономических показателей работы и в первую очередь роста производительности труда и снижения себестоимости угля.**

(Из контрольных цифр развития народного хозяйства СССР на 1959—1965 годы).

## Боевые задачи рабселькоров

ИСТОРИЧЕСКИЕ дни переживает наша Родина. XXI с'езд КПСС разработал и утвердил величественную программу развернутого строительства коммунизма. Всеобщим одобрением, под'емом творческих сил встретили советские люди решения с'езда. Начался всенародный поход за осуществление семилетнего плана.

В борьбе за семилетку активную роль призвано выполнить массовое рабселькоровское движение. Десятки тысяч рабочих и сельских корреспондентов трудятся на предприятиях, транспорте и стройках, в совхозах и колхозах, в советских и хозяйственных учреждениях нашей области. Это — большая сила. Находясь в самой гуще жизни, рабселькоры могут первыми видеть достижения передовиков, зарождение новых начинаний, их зоркому глазу видны и недостатки, и богатейшие внутренние резервы каждого хозяйства.

Личным примером, остро отточенным пером рабселькор призван активно помогать осуществлению грандиозных планов партии, содействовать выполнению государственных заданий каждым коллективом, каждым трудящимся. Рабселькоры должны помогать росту производительности труда и снижению себестоимости продукции, техническому прогрессу, замечать и подхватывать все новое, прогрессивное, распространять передовой опыт и смело бороться против всего, что тормозит движение вперед.

Как программа, как боевой призыв в сердце каждого рабселькора должен звучать ленинский наказ: «Поближе к жизни. Побольше внимания тому, как рабочая и крестьянская масса **на деле** строит нечто **новое** в своей будничной работе».

Рабкор В. Ф. Иенсен, партгрупорг девятого участка шахты «Байдаевская», активно участвовал в зарождении замечательного почина горняков шахты — выполнять семидневное задание за пять дней. Почин дал хорошие результаты на участке, начал распространяться по всей шахте. Но рабкор не успокоился на этом. Он написал в местную и областную газеты. Начинание байдаевцев было поддержано областным комитетом партии. Их примеру на шахтах бассейна последовали коллективы сотен участков и бригад.

Неиссякаема творческая мощь народной инициативы! И вот рабкоры другой шахты — «Томусинская-1-2», выносят на страницы своей многотиражки ценное дополнение к почину байдаевцев. Они сообщают, что коллективы 1-го и 2-го участков этой шахты стали не только выполнять за пять дней семидневное задание, но в шестой день выдавать уголь за счет сэкономленных материалов.

В нашей области в соревновании за звание коллективов коммунистического труда включилось около 600 бригад. Селькор И. И. Степанов сам был одним из организаторов бригады ремонтников В.-Чебулинской РТС, включившихся в соревнование за звание бригады коммунистического труда. Его корреспонденции в районную газету «Искра Ленина» о работе и быте ремонтников содержательны и интересны. Кому, как не участнику движения, виднее все то новое, что оно несет с собой.

Коллективы, работающие под лозунгом: «Жить и трудиться по-коммунистически», должны быть постоянно в центре внимания рабселькоров. Их жизнь — одна из основных тем рабселькоровских выступлений в печати.

Характерной чертой семилетнего плана является широкий, охватывающий все отрасли народного хозяйства технический прогресс. Поэтому особое значение приобретает повышение уровня технических знаний, культуры трудящихся. Широко распространить почин кемеровских коксохимиков, разработавших семилетку обучения рабочих завода, активно участвовать в организации учебы трудящихся в системе повышения производственной квалификации, в вечерних и заочных школах, техникумах, институтах — почетная задача каждого рабочего и сельского корреспондента.

Большую помощь могут и должны оказать рабселькоры в работе нашей партии по коммунистическому воспитанию трудящихся. Надо подмечать и показывать в печати, как растут черты нового в характере, в духовном облике советского человека — строителя коммунизма, рассказывать о лучших людях своего коллектива. Надо вести на конкретных примерах непримиримую борьбу с барски-пренебрежительным отношением к физическому труду, которое порой еще проявляется среди некоторых молодых людей и их родителей, против бракоделов и прогульщиков, против пережитков прошлого в сознании людей.

В эти дни трудящиеся Кузбасса готовятся к проведению важнейшей политической кампании — выборов в Верховный Совет РСФСР и местные Советы. Место рабселькора сейчас — среди агитаторов за кандидатов блока коммунистов и беспартийных, среди организаторов новых производственных успехов, посвященных выборам.

Все это, как никогда раньше, ставит перед рабселькорами задачи постоянной учебы, всестороннего повышения своих знаний. И прежде всего следует глубоко изучить все материалы и решения XXI с'езда КПСС, вооружиться ими. Надо серьезно повышать и свою рабселькоровскую квалификацию, литературное мастерство, овладевать всем многообразием газетных жанров.

Большие задачи ставятся перед рабочим и сельским корреспондентом. Помочь их выполнению, постоянно заботиться о повышении роли и действенной силы рабселькоровского движения, повседневно руководить им призваны партийные организации при активном участии редакций газет.

За последнее время организаторская и воспитательная работа среди рабселькоров значительно оживилась. Чаще стали проводиться рейды, создаваться посты. В газетах области больше печатается писем трудящихся. Проведено второе областное совещание рабселькоров. Состоялись собрания рабкоров в городах Прокопьевске, Междуреченске, Осинниках, Мысках, собрание актива рабселькоров Топкинского района, кустовые собрания селькоров в Анжеро-Судженском районе. Чаще проводятся семинары актива стенной печати. Следует отметить большую работу в этом отношении, проводимую Центральным райкомом КПСС г. Кемерова.

Открылись первые школы рабкоров при редакциях городских газет в Ленинске-Кузнецком, Белове, Междуреченске, Осинниках. На днях начнутся занятия в школе рабкоров на кемеровском заводе «Кузбассэлектромотор».

— Забота о рабкорах окупится сторицей, — пишет в редакцию областной газеты рабкор А. Латоха. — Мы, рабкоры, со своей стороны приложим все силы к тому, чтобы содействовать досрочному выполнению семилетнего плана.

Этим священным стремлением — отдать все силы на воплощение в жизнь решений XXI с'езда партии — живут сейчас все рабочие и сельские корреспонденты, увлеченные новизной предстоящих дорог, началом чудесных дел, что предстоит совершить в ходе борьбы за успешное выполнение великой семилетки.

## Ознаменуем 1959 год новыми успехами в труде!

*Обращение ко всем шахтерам и шахтостроителям Советского Союза*

Дорогие товарищи!

XXI с'езд Коммунистической партии Советского Союза, с'езд строителей коммунизма, подвел итоги всемирно-исторических побед советского народа в хозяйственном и культурном строительстве и утвердил величественную программу развернутого строительства коммунистического общества в нашей стране, изложенную в докладе товарища Н. С. Хрущева «О контрольных цифрах развития народного хозяйства СССР на 1959—1965 годы».

Разработанные и осуществленные по инициативе Ленинского Центрального Комитета КПСС меры по дальнейшему совершенствованию организации управления промышленностью и строительством, освоению целинных и залежных земель, дальнейшему развитию колхозного строя и реорганизации МТС дали замечательные результаты в развитии производительных сил страны, вызвали к жизни новый прилив энергии и творческой инициативы масс.

Выполняя решения XXI с'езда КПСС, шахтеры Донбасса вместе с горняками всей страны внесли большой вклад в дело под'ема социалистической экономики нашей Родины. В прошлом году шахтеры Луганской области с честью выполнили свои обязательства и добыли сверх плана 765 тысяч тонн угля. На шахтах области проведена значительная работа по расширению механизации и автоматизации производственных процессов, внедрению прогрессивных методов разработки угольных месторождений и совершенствованию организации производства и труда. Много сделано по улучшению культурно-бытовых условий жизни шахтеров.

Достоянием всей страны стали патриотические начинания бригады забойщиков Николая Мамая и бригады рабочих очистного забоя Александра Кольчика. По их примеру за ежедневное перевыполнение норм выработки и снижение себестоимости тонны добываемого угля на шахтах нашей области соревнуется свыше 100 тыс. трудящихся. Более 500 бригад, коллективов цехов и участков вступили в соревнование за право называться коллективами коммунистического труда.

Вступив в новый 1959 год — первый год осуществления грандиозных планов дальнейшего развития нашей страны, мы, рабочие, инженерно-технические работники и служащие шахт и строек угольной промышленности Луганской области, преисполненные решимости внести свой достойный вклад в выполнение принятой XXI с'ездом КПСС программы развернутого строительства коммунистического общества, принимаем на себя следующие обязательства:

1. Досрочно выполнить установленный на 1959 год план добычи угля и дать Родине сверх плана не менее 300 тыс. тонн высококачественного топлива, в том числе 100 тыс. тонн коксующихся углей. План прохождения основных подготовительных выработок выполнить на 101 процент.

2. Выполнить план повышения производительности труда на 101 процент, снизить зольность угля против установленного стандарта на 0,1 процента, за счет снижения себестоимости угля сэкономить не менее 20 млн. рублей.

3. Досрочно, к 25 декабря, завершить годовой план по капитальному строительству в угольной промышленности. Обеспечить ввод в действие 3 шахт суммарной проектной мощностью 1100 тыс. тонн угля в год на два месяца раньше установленного срока, построить и сдать в эксплуатацию к 25 декабря 380 тыс. кв. метров жилья для горняков.

4. В целях улучшения условий труда шахтеров и значительного повышения технико-экономических показателей работы угольной промышленности Луганского экономического административного района провести в 1959 году следующие мероприятия:

— перевести на цикличную организацию производства все очистные и подготовительные забои, добиться систематического выполнения и перевыполнения установленных нормативов цикличности всеми очистными забоями и на этой основе обеспечить увеличение нагрузки на лаву по сравнению с прошлым годом на 15 процентов;

— перевести все шахты на прерывную рабочую неделю;

— выполнить дополнительно на 100 шахтах работы по механизации и автоматизации производственных процессов на поверхности;

— перевести не менее 50 процентов всех действующих лав на наиболее производительный и экономичный способ отработки — обратным ходом;

— внедрить в очистных забоях 200 мощных угольных комбайнов с гидравлической подачей.

Принимая на себя эти обязательства, мы заверяем Центральный Комитет КПСС и Правительство, что не пожалеем сил и труда, чтобы с честью выполнить эти обязательства.

Мы призываем горняков Советского Союза включиться в социалистическое соревнование за досрочное выполнение всеми трестами, шахтами, стройками и участками планов по добыче угля, капитальному строительству, за наиболее полное использование имеющихся резервов производства для значительного увеличения производительности труда, повышения качества и снижения себестоимости угля, улучшения и удешевления строительства и тем самым внести достойный вклад в осуществление величественных задач развернутого коммунистического строительства в нашей стране, намеченных XXI с'ездом Коммунистической партии Советского Союза.

Ознаменуем 1959 год — первый год семилетки новыми успехами в труде, дадим больше дешевого высококачественного топлива нашей любимой Родине!

**Обязательства обсуждены и приняты на общих собраниях рабочих, инженерно-технических работников и служащих шахт, строек и других предприятий угольной промышленности Луганской области.**

## Семилетку—досрочно!

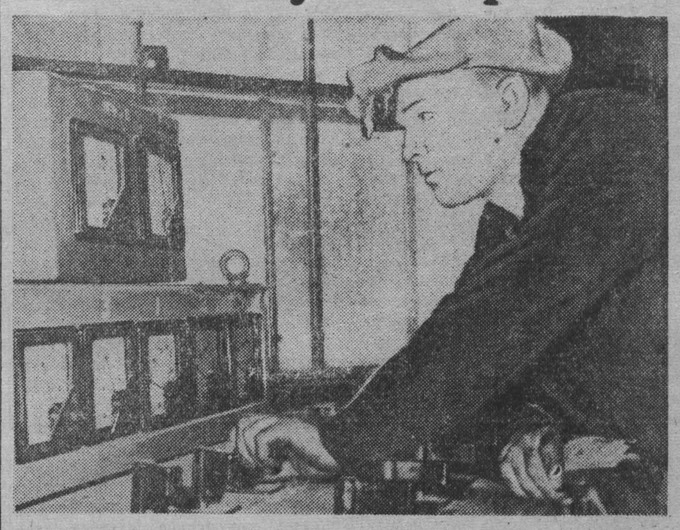

Одним из лучших бригадиров печей на Кузнецком заводе ферросплавов по праву считается коммунист Алексей Епифанович Пестов. Соревнуясь в честь XXI с'езда КПСС, коллектив печи № 12, которым руководит А. Е. Пестов, занял первое место на заводе. Воодушевленные решением исторического с'езда, металлурги этого агрегата работают, не сбавляя темпов, и по-прежнему удерживают за собой первенство.

НА СНИМКЕ: бригадир печи № 12 А. Е. ПЕСТОВ наблюдает за ходом агрегата.

Фото **В. Скоробогатова**.

### *Есть двухмесячный план!*

**Коллектив Байдаевского разреза, делом отвечая на решения исторического XXI с'езда КПСС, одержал замечательную трудовую победу. Он первым в бассейне закончил выполнение двухмесячной программы добычи угля. С начала года его добыто сверх плана более 10 тыс. тонн. Среднесуточная добыча по сравнению с соответствующим периодом прошлого года возросла на 320 тонн или на 33 процента. Производительность труда в январе намного перекрыла плановую и составила 287,6 тонны на одного рабочего, что выше средней на разрезах бассейна на 77 тонн и в 6 раз превышает производительность труда при подземном способе.**

**Образцы в труде показывают многие передовые коллективы. Машинисты экскаваторов тт. Чибизов и Пелеток сменные задания выполняют на 130 процентов, бурильщики тт. Семенов и Игнатенко — на 140—160 процентов. Так же хорошо работает экипаж бригадира т. Шумыхина, обслуживающий экскаватор «ЭШ-4-40».**

## Магнитогорские металлурги в Сталинске

СТАЛИНСК. **(Корр. «Кузбасса»).** 16 февраля на Кузнецкий металлургический комбинат прибыла делегация магнитогорцев. В составе ее: И. Г. Потатурин — начальник коксовых печей коксохимического цеха (руководитель делегации), И. Т. Замосковцев — секретарь Магнитогорского горкома КПСС, Д. Г. Носов — мастер второго мартеновского цеха, М. И. Носик — бригадир слесарей коксохимического цеха, В. П. Кузнецов — старший вальцовщик сортопрокатного цеха, С. М. Коваленко — заместитель главного бухгалтера комбината, Б. И. Фортунатов — мастер обжимного цеха, Л. А. Волков — работник отдела организации труда, Г. Г. Пиотрковский — начальник цеха КИП и автоматики и другие, всего 14 человек.

**Делегация приехала для проверки договора традиционного соревнования между двумя комбинатами, для обмена опытом в работе и заключения договора на соревнование в 1959 году.**

## *В обкоме КПСС и облисполкоме*

Областной комитет КПСС и облисполком рассмотрели итоги социалистического соревнования районов за увеличение валового производства молока, мяса, по росту поголовья и повышению молочной продуктивности коров в колхозах в январе 1959 года.

Решено присудить переходящее Красное знамя исполкома областного Совета и обкома КПСС по восточной зоне — **Чебулинскому** району (секретарь райкома КПСС тов. **Юдин**, председатель райисполкома тов. **Норовичук**).

Колхозы Чебулинского района в январе увеличили валовое производство молока на 15,3 проц., мяса — на 190,1, поголовье коров на 14,3 процента в сравнении с соответствующим периодом прошлого года, обеспечили надой молока на корову по 121 кг и выполнили задание I квартала 1959 года по продаже молока государству по всем категориям хозяйств на 31,4 и мяса — на 56,2 процента.

Переходящее Красное знамя исполкома областного Совета и обкома КПСС по южной зоне присуждено **Беловскому** району (секретарь райкома КПСС тов. **Мещеряков**, председатель райисполкома тов. **Глазырин**).

Колхозы Беловского района в январе увеличили валовое производство молока на 22,4, мяса — на 52, поголовья коров — на 15,7 процента в сравнении с тем же периодом прошлого года, обеспечили надой молока на корову по 132 кг, и выполнили задание первого квартала 1959 года по продаже молока государству по всем категориям хозяйств на 30,9 и мяса — на 60,9 процента.

Переходящее Красное знамя исполкома областного Совета и обкома КПСС по центральной зоне никому не присуждено в связи с тем, что колхозы районов этой зоны в январе 1959 года снизили надой молока на корову в сравнении с январем прошлого года.

## Пребывание товарища Н. С. Хрущева в Тульской области

ТУЛА, 16 февраля. **(Спец. корр. ТАСС).** Сегодня в Тулу для вручения Тульской области ордена Ленина прибыл Первый секретарь ЦК КПСС, Председатель Совета Министров СССР товарищ Н. С. Хрущев.

На перроне вокзала тов. Н. С. Хрущева встречали руководящие работники партийных, советских и общественных организаций, лучшие люди промышленности и сельского хозяйства, представители интеллигенции города и области. Председатель колхоза «Новый мир» Беловского района, депутат Верховного Совета РСФСР Ю. Л. Воинов, доярка колхоза имени Кирова Заокского района, депутат Верховного Совета СССР З. И. Шумская и звеньевая свекловодческого звена колхоза «Победа» Ботородицкого района, Герой Социалистического Труда Н. Я. Панова по старому русскому обычаю преподнесли тов. Н. С. Хрущеву хлеб и соль, а юные пионеры преподнесли букеты живых цветов.

В сопровождении первого секретаря Тульского обкома КПСС А. И. Хворостухина, заведующего сельскохозяйственным отделом ЦК КПСС по РСФСР В. П. Мыларщикова, председателя облисполкома А. М. Горбачева, председателя Тульского совнархоза И. М. Кратенко тов. Н. С. Хрущев направился на знаменитый Тульский оружейный завод — одно из старейших предприятий страны, основанное почти 250 лет назад. В соревновании в честь XXI с'езда партии коллектив предприятия завоевал переходящее Красное знамя Совета Министров Российской Федерации и ВЦСПС.

Время мало изменило внешние черты старинных заводских корпусов, но неизмеримо шагнула вперед их техническая оснащенность. Директор предприятия Е. Н. Сабинин подробно рассказывает Н. С. Хрущеву о достижениях замечательного рабочего коллектива.

В заводских цехах тов. Н. С. Хрущева познакомили с применяемой передовой технологией. Здесь внедрен прогрессивный способ точного литья по выплавляемым моделям, что позволяет обходиться без дополнительной механической обработки заготовки деталей и тем самым сберегать огромное количество металла, намного повысить производительность труда. 85 наименований деталей переведены со штамповки на точное литье. В результате в прошлом году было сэкономлено 650 тонн проката.

Гости осмотрели также цехи сборки электрифицированных швейных машин, конвейер сборки малокалиберных винтовок широко известной марки «ТОЗ», цех антикоррозийного покрытия деталей, где ручную работу, которую раньше выполняли 30 человек в смену, теперь делает автомат, управляемый одним оператором.

Переходя от отделения к отделению, с участка на участок, тов. Н. С. Хрущев останавливается у станков и агрегатов, сборочных стендов, беседует с рабочими и специалистами, интересуется условиями их труда и быта, учебой, вопросами совершенствования производства. Рабочие и специалисты рассказали почетному гостю об активном участии в движении бригад коммунистического труда, поделились своими личными планами на будущее.

В помещении заводоуправления гостям были показаны образцы разнообразной продукции, выпускаемой предприятием. Наряду с исконными изделиями — охотничьими ружьями сейчас завод изготовляет электрифицированные швейные машины «Тула», спортивное оружие, так называемые строительные пистолеты и т. д. Здесь были выставлены также многие изделия машиностроительной промышленности экономического района — мотороллеры, чулочные и носочные автоматы, газовые плиты и нагревательные приборы и другое.

В заводоуправлении состоялась задушевная беседа группы старейших кадровых рабочих и инженеров предприятия с Н. С. Хрущевым. Затем главе Советского правительства была представлена лучшая бригада токарей-инструментальщиков В. В. Кузьмина, борющаяся за звание коллектива коммунистического труда. Никита Сергеевич фотографировался со старыми и молодыми оружейниками по их просьбе.

После окончания дневной смены на заводской площади состоялся многолюдный митинг оружейников. Выступая на нем, директор завода Е. Н. Сабинин, слесарь М. В. Муравлев, инженер В. Н. Стуков, гравировщица М. П. Ащеулова рассказали о том, какой вклад вносит коллектив завода в успешное осуществление решений XXI с'езда партии, в досрочное выполнение семилетки.

Теплю встреченный присутствующими на митинге выступил с речью товарищ Н. С. Хрущев. Речь его часто прерывалась бурными аплодисментами.

Участники митинга с огромным воодушевлением приняли письмо Центральному Комитету КПСС.

Во второй половине дня тов. Н. С. Хрущев побывал в сельхозартели «Новая жизнь» Щекинского района, которой руководит агроном Герой Социалистического Труда И. М. Семенов. Колхозники тепло встретили дорогого гостя, преподнесли хлеб-соль, а ученики Карамышевской средней школы пионеры Вася Голубев и Валя Лукьянова — цветы.

В помещении правления тов. Н. С. Хрущеву рассказали о хозяйстве. Еще пять лет назад колхоз почти не производил мяса, а молока с каждых ста гектаров угодий получал 47 центнеров. В минувшем же году на 100 гектаров угодий получено 44 центнера мяса и 340 центнеров молока. В увеличении производства животноводческой продукции большую роль сыграла кукуруза. В прошлом году квадраты кукурузы возделывали механизированным способом и сняли с гектара по 480 центнеров зеленой массы с початками. Для каждой коровы заготовлено по 20 тонн силоса.

В хозяйстве отказались от чистых паров, их занимают кукурузой на зеленый корм, вико-овсяной смесью, клевером. Такое использование земли значительно пополнило запасы кормов, позволяет развивать животноводство. В 1965 году на каждые сто гектаров земли колхозники предполагают иметь по двадцать коров и получать по 890 центнеров молока и по 115 центнеров мяса.

Колхоз за последние годы основательно обстроился, проведен водопровод, сооружена баня. За три года появилось 63 новых жилых дома, на старых домах соломенные крыши заменены шифером. Теперь молодежь, заканчивая образование, остается работать в полеводческих бригадах и на фермах.

Н. С. Хрущев побывал на животноводческих фермах, беседовал с доярками. Он посоветовал им уделить больше внимания повышению производительности труда, увеличению валового надоя молока и снижению его стоимости.

Затем в селе состоялся митинг, на котором по просьбе колхозников товарищ Н. С. Хрущев выступил с краткой речью.

Колхозники от души благодарили дорогого гостя за посещение их колхоза, пожелав ему доброго здоровья, и заверили, что с честью выполнят высокие обязательства, принятые на семилетку.

## *В Президиуме Верховного Совета РСФСР*

16 февраля состоялось заседание Президиума Верховного Совета РСФСР. Был рассмотрен вопрос о ходе подготовки к выборам в Верховный Совет РСФСР и местные Советы депутатов трудящихся в Кировской и Саратовской областях. С докладами выступили заместители председателей Кировского и Саратовского облисполкомов тт. К. И. Колеватова и Н. Н. Федорова.

Президиум Верховного Совета РСФСР отметил, что в Кировской и Саратовской областях проведена значительная работа по подготовке к выборам в Верховный Совет РСФСР и местные Советы депутатов трудящихся. В установленные сроки образованы избирательные округа и участки, утвержден состав избирательных комиссий, составлены списки избирателей. Ведется широкое раз'яснение среди населения решений XXI с'езда КПСС, Конституции СССР, Конституции РСФСР, Положений о выборах в Верховный Совет РСФСР и местные Советы депутатов трудящихся. Вместе с тем Президиум отметил в работе Кировского и Саратовского облисполкомов ряд недостатков в подготовке к выборам. В городах Саратове, Энгельсе, в Аркарском районе Саратовской области, в Сунском, Уржумском, Куменском и некоторых других районах Кировской области образование отдельных избирательных округов и избирательных участков проведено с отклонением от норм, предусмотренных Положением о выборах. Некоторые избирательные комиссии, особенно по выборам в сельские, поселковые Советы, длительное время не приступали к работе.

Президиум Верховного Совета РСФСР принял постановление по улучшению подготовки к выборам в Кировской и Саратовской областях.

Президиум Верховного Совета РСФСР принял также решение о присвоении почетных званий заслуженного деятеля науки и техники РСФСР, заслуженного деятеля науки РСФСР, заслуженного врача РСФСР, заслуженного учителя школы РСФСР группе работников науки, техники, здравоохранения и народного образования.

Были рассмотрены также другие вопросы.

(ТАСС).

### Межколхозная гидроэлектростанция

УЛАН-УДЭ. (ТАСС). Закончено строительство межколхозной гидроэлектростанции мощностью 500 киловатт на горной реке Курумкан (правый приток Баргузина). К станции подключились все колхозы района. В таежных улусах и деревнях зажглись электрические лампочки.

## Встречи избирателей с кандидатом в депутаты

Состоялась встреча колхозников артели имени Карла Маркса со своим кандидатом в депутаты Верховного Совета РСФСР по Кемеровскому сельскому избирательному округу № 356 Владимиром Семеновичем Шаповаловым, председателем исполкома областного Совета.

Сельский клуб с трудом вместил всех собравшихся. Доверенное лицо — учитель Мозжухинской школы Г. Н. Суховей, рассказав о большой трудовой и общественной деятельности В. С. Шаповалова, призвал избирателей в день выборов единодушно отдать за него свои голоса.

Выступает председатель колхоза В. А. Иноземцев. Он говорит:

— Я знаю В. С. Шаповалова более десятка лет. Он не раз бывал в колхозе, когда еще работал вторым секретарем Кемеровского обкома партии.

Ему присущи скромность и простота. Я думаю, что выражу общее мнение всех, если скажу, что мы все как один в день выборов проголосуем за Владимира Семеновича Шаповалова.

Готовность отдать свои голоса за выдвинутого кандидата выразили также в своих выступлениях животновод колхоза А. Р. Веретенников, завуч школы К. Г. Бахаева, учитель Г. Ф. Лищенко и другие.

Многие из избирателей высказали В. С. Шаповалову различные предложения. Так, К. Г. Бахаева призвала его обратить больше внимания на строительство сельских школ. Избиратель Г. Ф. Лищенко выразил просьбу тружеников полей об улучшении медицинского обслуживания жителей сел, об оказании помощи индивидуальным застройщикам, об улучшении работы РТС и др.

В ответной речи кандидат в депутаты Верховного Совета РСФСР В. С. Шаповалов выразил собравшимся благодарность за оказанное доверие, поделился с избирателями впечатлениями о работе XXI с'езда партии и рассказал о задачах, которые поставлены перед работниками сельского хозяйства.

ПАРТИЙНАЯ ЖИЗНЬ

# Настойчиво приводить в действие резервы производства

Состоялся очередной пленум Осинниковского городского комитета партии с участием многих секретарей первичных парторганизаций и хозяйственных руководителей. На нем были обсуждены итоги выполнения народнохозяйственного плана в городе за 1958 год и задачи парторганизаций в 1959 году — первом году семилетки.

Участники пленума всесторонне проанализировали работу коллективов предприятий, деятельность первичных парторганизаций по мобилизации трудящихся на выполнение производственных заданий. В свете исторических решений XXI с'езда КПСС они вели речь о том, что должно быть предпринято для дальнейшего совершенствования производства, усиления темпов строительства, улучшения бытового и культурного обслуживания населения.

В 1958 году промышленность города выполнила государственный план на 100,3 процента. Было дополнительно выработано продукции на 2,5 миллиона рублей. Горняки дали стране на 230 тысяч тонн угля больше, чем в предыдущем году. Коллективы многих предприятий значительно улучшили производственные показатели, встретили исторический XXI с'езд партии трудовыми подарками.

Но результаты могли быть несравненно лучшими. Докладчик — секретарь горкома т. Малахов, выступившие в прениях тт. Волков, Шабалина, Воллерт, Белый, Железный, Прокопьев, Ильичев, Свириденко и другие высказали ряд критических замечаний по недостаткам в работе.

Они указывали, что на угольных предприятиях очень плохо используются богатые резервы производства. Рост добычи топлива по тресту «Осинникиуголь» в 1958 году произошел не за счет улучшения организации труда в угольных забоях, широкого внедрения механизации и автоматизации, а благодаря введению в действие новых мощностей, увеличению линии очистного фронта на «Шушталепской-1», а также перекомплекта рабочей силы на всех предприятиях. Из шести шахт в тресте только 3 выполнили государственный план, из 51 участка 26 работали в 1958 году плохо. Почти всеми предприятиями не выполнено задание по производительности труда. Отстающие шахты недодали угля свыше 100 тысяч тонн.

Ораторы подчеркивали, что указания XXI с'езда КПСС обязывают всех работников промышленности взяться самым энергичным образом за использование имеющихся резервов, резкого улучшения работы отстающих предприятий. В этой связи много говорилось о шахте «Капитальная-2». Пять лет подряд она не выполняла плана. В прошлом году недодала десятки тысяч тонн, особенно коксующегося угля, и трест в результате этого сократил поставки углей для нужд металлургии. Отставание предприятия произошло вследствие того, что здесь был принижен уровень хозяйственного и инженерно-технического руководства, ослаблена политическая работа в коллективе. В 1959 году «Капитальной-2» несколько снизили план, чтобы дать возможность привести в порядок запущенное шахтное хозяйство, осуществить неотложные мероприятия по улучшению организации труда в лавах и забоях. Однако эти мероприятия осуществляются очень медленно.

Участники пленума потребовали от начальника шахты «Капитальная-2» т. Венжика, главного инженера т. Харитонова, секретаря партбюро т. Корабельникова обеспечения значительного прироста добычи угля в самое ближайшее время. Руководящие работники этой шахты должны проявить максимум инициативы, организованности, чтобы справиться с порученным делом, быть на уровне задач, выдвинутых с'ездом партии.

На пленуме также указывалось, что руководители шахты «Капитальная-1» не правильно ведут себя в деле выполнения государственного плана. Шахте в 1959 году незначительно увеличили производственный план. Предприятие имеет все возможности для того, чтобы с честью справиться с этим заданием. Сейчас здесь отрабатываются самые производительные угольные пласты. Затруднена несколько выдача угля на-гора вследствие того, что подступы к горизонту, где расположены участки, идут по уклонам. При настойчивости можно лучше наладить линию транспортировки и откатки. Но вместо того, чтобы всецело заниматься улучшением производства, руководители этого предприятия составляют различные доклады о нереальности плана. На пленуме начальник этой шахты т. Резников попытался сделать этому «обоснование». В своих выступлениях тт. Соколов, Харитонов и другие осудили нездоровую тенденцию руководителей шахты «Капитальная-1».

Участники пленума отмечали слабую постановку партийно-политической работы на предприятиях. Многие парторганизации все еще слабо вникают в экономику производства, плохо распространяют передовой опыт, нецелеустремленно ведут массово-раз'яснительную работу среди трудящихся, недостаточно занимаются воспитанием руководящих кадров. При этом серьезные замечания были сделаны в адрес парторганизаций шахт «Шушталепская-1», № 9, Калтанского стройуправления и других.

Пленум принял развернутое решение, направленное на успешное претворение в жизнь задач первого года семилетки.

Д. МОЛОКОВ.
(Корр. «Кузбасса»).

**Ленинград.** На заводе «Пролетарий» создан опытный электрический аппарат — разрядник с магнитным гашением, рассчитанный на напряжение тока в полмиллиона вольт. Конструкция этого сверхмощного аппарата высотой десять метров разработана учеными Всесоюзного научно-исследовательского электротехнического института имени В. И. Ленина.

Новая высоковольтная техника предназначена для обеспечения передачи на Урал энергии мощных волжских гидроэлектростанций.

НА СНИМКЕ: разрядник на испытательном стенде.

Фотохроника ТАСС.

## Районное собрание агитаторов

Центральный райком КПСС гор. Кемерова провел районное собрание агитаторов, на котором присутствовало около 1.400 человек. На собрании с докладом об итогах XXI с'езда Коммунистической партии Советского Союза выступил делегат с'езда первый секретарь Кемеровского горкома КПСС В. И. Карпов.

На собрании выступили заведующие агитпунктами избирательных участков № 11 тов. Никулина и № 14 тов. Рохин, агитаторы тт. Минеев (ГРЭС) и Шехтер (трест «Кемеровоцентрострой»). Тов. Минеев более 10 лет ведет агитационную работу по месту жительства избирателей. Он поделился своим опытом работы и высказал ряд замечаний, которые пред'являют избиратели Центральному райисполкому и Кемеровскому горисполкому.

Артисты Кемеровского государственного цирка дали агитаторам большое представление.

## Растет поселок Итат

В Итате ведется большое строительство. Особенно заметно вырос поселок за последние 3—4 года: выстроены универмаг, больница, клуб, столовая, продтоварный магазин, здание поссовета. Появилось несколько новых улиц: Садовая, им. Мичурина, Школьная, Промышленная и другие. На восточной окраине поселка вырос жилой городок углеразведчиков. По улице имени Кирова возводят добротные жилые и производственные постройки.

Недавно из старых тесных помещений перешли в новые просторные контора связи и отделение Госбанка. Построен новый районный Дом культуры.

Сейчас в Итате ведется сооружение районного Дома Советов, школы, бытового цеха промкомбината и других об'ектов. На улице имени Ленина быстро растут дома индивидуальных застройщиков.

А. Калентьев.

# ДАДИМ БОЛЬШЕ ПТИЧЬЕГО МЯСА!

## Вот они где, резервы

Мы смело говорим: в этом году получим 40 центнеров утиного мяса на сто гектаров посевов зерновых культур. Скачок, конечно, большой. Но мы его сделаем. Уверены в этом потому, что колхозники вполне оценили птицеводство и взялись за его развитие со всей энергией и настойчивостью.

Разведением птицы наш колхоз занимается давно. И каждый год при подсчетах оказывалось, что птицеводство приносит хозяйству убытки. Было у нас 50 уток, 150 кур. В прошлом году мы перестроились, на время отказались от кур, чтобы сосредоточить усилия на утководстве. Количество уток-несушек довели до 950 голов. Птицеферма дала хозяйству доход более 82 тыс. рублей.

В текущем году мы решили опять взять за основу птицеводства уток. Они неприхотливы, не требуют большого ухода, а главное, за два месяца выращивания достигают в весе двух и более килограммов. Собственно, как показывает опыт, утку и невыгодно кормить больше двух месяцев. Недавно я побывал у птицеводов Сталинской области. Удивительно разумно и толково поставлено у них хозяйство. Там есть целые районы, производящие более сорока центнеров птичьего мяса на сто гектаров зерновых посевов. А есть и такие хозяйства, которые в прошлом году получили даже по сто центнеров мяса на сто гектаров зерновых. Очень многие колхозы специализировались на разведении уток, хотя водоемов там очень мало. Мы решили их передовой опыт использовать у себя и доказать, что в Сибири можно с успехом заниматься птицеводством в широких масштабах.

От 950 уток-несушек мы получим 90 тысяч яиц и вырастим 50 тысяч уток. Себестоимость килограмма утиного мяса в колхозе составит примерно пять рублей. Государству рассчитываем продать не менее тысячи центнеров утиного мяса. От реализации мяса и яиц получим дохода 900 тысяч рублей.

Мы понимаем, что такая задача не из легких. Для решения ее потребуется много энергии, трудового напряжения. Осенью около птицефермы мы соорудили большой пруд. В этом году начнем строить типовой цыплятник с двойным обогревом — вверху и внизу — на 15—18 тысяч голов. Но все равно на первых порах нас ожидает немало трудностей с размещением молодняка.

Чтобы не откладывать решение намеченной задачи на тот срок, когда будет готов цыплятник, мы временно используем под птичники все пригодные свободные помещения. Кроме этого, партийная организация и правление колхоза обратились ко всем колхозникам, рабочим и служащим, живущим в нашем селе, к коллективу семилетней школы — личным участием помочь выращивать молодняк. И вот вам еще одно доказательство того, что наши планы будут выполнены: большинство населения с готовностью откликнулось на наш призыв. Например, 20 семей уже взялись вырастить у себя дома до месячного возраста более пяти тысяч утят. Со всеми, кто будет помогать нам, зоотехник и птичницы проведут специальные консультации. Поделку клеток для молодняка и снабжение кормами колхоз, конечно, берет на себя. Оплата за выращивание утят дома будет производиться на общих основаниях — 12 трудодней в месяц за сто голов.

Развитие птицеводства, конечно, немыслимо без прочной кормовой базы. Поэтому уже нынче мы посеем специально для птицы примерно 10 гектаров проса, картофель, тыкву, такие богатые витаминами культуры, как морковь, свеклу и другие. Как и в прошлом году, будем заготавливать веники из крапивы — это тоже хороший витаминный корм. Закупим в достатке рыбий жир, пенициллин, костную муку. Для выращивания кормовых культур создаем в колхозе специальную бригаду.

Начиная с 1960 года, займемся также разведением гусей и кур. О гусях хочется сказать несколько слов специально: их разводить очень выгодно. Например, на 1961 год мы планируем себестоимость килограмма гусиного мяса примерно в один рубль восемьдесят копеек. А килограмм куриного мяса в том же году колхозу обойдется примерно в семь рублей.

Нас могут спросить, зачем же мы тогда беремся за выращивание кур? У нас есть определенные расчеты, которые обусловлены биологическими особенностями разных видов птицы. Дело в том, что уже в этом году мы начинаем строить помещение для инкубатора, а в будущем году приобретем и оборудование. Будет свой колхозный инкубатор, начнется круглогодовое выращивание птицы. Одно время года особенно выгодно для разведения гусей, уток, другое — для кур.

На конец семилетия мы планируем иметь постоянное маточное поголовье птицы — примерно 6.100 голов. По отдельным видам это выглядит так: 1.500 уток-несушек, 600 гусынь и четыре тысячи кур. В 1965 году колхоз будет выращивать около 190 тысяч голов молодняка птицы и получать больше полумиллиона яиц. Более 3.200 центнеров разнообразного птичьего мяса получит от нас государство. Это значит, что в последнем году семилетки мы произведем примерно 120—123 центнера птичьего мяса на сто гектаров зерновых посевов. Для хозяйства килограмм мяса птицы будет обходиться примерно в 3 руб. 70 коп., а доход колхоза от птицеводства в 1965 году составит почти три миллиона рублей.

Таковы наши планы. Мы уверены, что задача резкого увеличения производства мяса за счет птицеводства по плечу не только нашему хозяйству.

С. КРЮКОВ,
председатель колхоза имени Коминтерна Крапивинского района.

# Когда зажглись огни

БЕЛОВО. (Корр. «Кузбасса»). Над городом спустились вечерние сумерки. В окнах домов, агитпунктов, красных уголков, клубов, в уличных фонарях вспыхнули тысячи электрических огней. Мелкие снежинки, медленно падая с неба, искрились, отражая лучи света.

Рабочий день окончен. На улицах оживление. Это избиратели идут в агитпункты, торопятся на беседы.

...Сотни агитаторов, хозяйственных, партийных, профсоюзных и комсомольских руководителей шахт, строек, заводов, учреждений, депутаты городского и поселковых Советов 10 февраля сделали массовый выход к избирателям. Они провели беседы по месту жительства избирателей. В красных уголках, на агитпунктах, в клубах состоялись лекции и доклады об итогах работы XXI с'езда КПСС.

В поселке Первомайском, где проживают горняки шахты «Чертинская-1» и обогатительной фабрики, на беседах присутствовало более 700 избирателей. Материалы XXI с'езда Коммунистической партии раз'ясняли не только агитаторы, но и инженеры, техники, служащие обогатительной фабрики. Повсюду завязывался задушевный разговор. Избиратели высказывали свое одобрение планам новой семилетки, говорили о готовности сделать все, чтобы наша Родина быстрее выполняла величественную программу развернутого строительства коммунизма. Вносились предложения по благоустройству поселка.

В этот вечер вели беседы с избирателями и работники горкома КПСС, горисполкома, а также руководители и агитаторы цинкового завода, шахт «Чертинская-Южная», «Бабанаковская», «Пионерка», орса треста «Беловуголь» и других предприятий и учреждений. Например, на десятидворках избирательного участка, закрепленного за парторганизацией цинкового завода, было проведено более 100 бесед. Кроме того, во всех агитпунктах состоялись лекции, доклады, выступления ответственных работников завода.

Избиратели, встретившись с руководителями городских организаций и предприятий, высказали много предложений по улучшению работы почты, магазинов, пассажирского транспорта, обслуживания трудящихся коммунально-бытовыми учреждениями. По ряду этих предложений уже на второй день начали принимать меры к устранению недостатков.

Беловский горком КПСС хорошо делает, организуя раз'яснение материалов XXI с'езда Коммунистической партии и привлекая к этой важной работе руководящие кадры предприятий. Надо, чтобы этому примеру последовали всюду.

# Если возьмемся дружно...

Это очень хорошо, что сейчас везде заговорили о птицеводстве. Да и как об этом не говорить? Задачи перед нами партия поставила очень большие. Стране нужно много мяса. А где его взять? Тут надо по-хозяйски все обдумать. Бычка или телку надо выращивать, скажем, три года. Мяса получится два—два с половиной центнера. А нельзя ли за это время получить побольше мяса? Можно. Свиньи более скороспелые животные. Но опять же одной свининой довольствоваться нельзя. И не могу взять в толк, почему это до сих пор отмахивались от уток, кур и гусей.

Птица это же, как у нас говорят, золотое дно. Возьмем уток. Они неприхотливы, корма им много не надо. Получишь утят из инкубатора, два месяца поухаживаешь за ними и вот уже имеешь от каждой по два—два с половиной килограмма мяса. Каждая сотня утят за два месяца дает столько же мяса, сколько дает один бычок, которого надо кормить три года. За год-то можно пять раз по сто утят вырастить и получить тонну мяса.

Это я насчет сотни для примера. Но кто же будет с сотней утят возиться. На ферме их можно разом выращивать тысячи. Думаю, что 30—50 тысяч утят может в год вырастить каждый колхоз. И каждый тогда может продать за год 600—1000 центнеров мяса.

Куры, гуси, индюки — все это также скороспелая птица. И если хорошо взяться за ее разведение, выращивание, то сколько мяса выйдет! Тысячи тонн.

Нет, я не против говядины, свинины, баранины. Такое мясо тоже очень нужно. Но раз нам в первые же годы семилетки надо быстрее увеличить производство мяса, то должны мы на птицу обратить внимание: тут и есть выход из положения.

Наш колхоз давно занимается птицеводством. Но не скажу, чтобы хорошо это было дело поставлено. Долгое время на ферме были одни куры. Кормили их по старинке: бросил зерна, дал воды — и ладно. Нестись начинали куры весной, падеж бывал, особенно цыплят. Выгод особых от птицы не получалось, и потому смотрели на нее так: лишь бы в районе не упрекали за то, что нет птицефермы.

Теперь у нас все по-другому. В прошлое лето мы заготовили хорошее сено, крапиву. Высушили траву и крапиву не на солнцепеке, а в тени. Зимой эти корма дробилкой превращаем в муку и скармливаем в натуральном виде или в смеси. Заготовили также силоса, корнеплодов, хвои, разного зерна, которое размалываем и скармливаем в смесях. Имеем мел, глину, древесный уголь, гашеную известь.

Кормим кур три раза в день, есть у нас и специальные поилки.

На ферме мы завели и уток. А как же иначе? Выгодная ведь птица. И думаем мы в этом году откормить тридцать тысяч утят, продать государству 600 центнеров утиного мяса. Конечно, много продадим и кур.

Правление нашего колхоза обращает сейчас больше внимания на птицеводство. Это хорошо. Но есть у нас и недостатки. В птичнике стало тесновато, а со строительством нового что-то медлят. Нет цыплятника. Тоже, выходит, надо строить быстро.

Мне очень понравилось, что в некоторых колхозах приспосабливают под цыплятники разные служебные помещения. Сейчас это верный выход из положения. И еще правильно будет, если колхозницы на первых порах помогут фермам тем, что станут для них выращивать цыплят дома.

Вот так, я думаю, надо сейчас браться за дело. Тогда и будет досрочно выполнено все, к чему призвал нас XXI с'езд Коммунистической партии.

М. РАДЕВИЧ,
птичница колхоза «Победа» Ленинск-Кузнецкого района.

*Наши кандидаты в депутаты Верховного Совета РСФСР*

Лидия Кузьминична с сыном, десятиклассником Владимиром.

# „...Быть на земле человеком“

Оставив позади в деловитом перемигивании огней ночную Юргу, колхозный Серко взял курс на Проскоково. То и дело казалось, что отсчитывающий километр за километром конь словно растворился в кромешной тьме и царстве снегов. А легкие встряски на поворотах, когда кошевка вприпрыжку неслась по свежеснаметенным холмам, убеждали в том, что нам еще посчастливилось: не всякая лошадь пробьет здесь дорогу после суточного разгула метели.

Наш спутник — недавний механик Кузнецкого комбината, тридцатитысячник А. И. Перминов, ныне председатель колхоза «Труд новой жизни», возвращавшийся домой с районного совещания, оказался на редкость словоохотливым.

— К Лидии Кузьминичне, значит, путь держите? Что ж, известный она у нас в округе человек. Можно сказать, знаменитый. Во всех селах и деревнях, что лежат от Проскоково в десятках километрах, это имя среди населения магическую силу имеет. Такое ведь заслужить надо...

Это было первое, так сказать, заочное знакомство с врачом Проскоковской участковой больницы Лидией Кузьминичной Васильевой. А четырех часов спустя мы уже знакомились с ней в ее больнице.

Приходили, срочно вызывая к больному, и к ее мужу, хирургу этой же больницы Ивану Ивановичу Попову. А рассвет для того и другого знаменовал начало обычного операционного дня. Затем шли консультации, амбулаторный прием. Мать Лидии Кузьминичны, Ирина Васильевна, весь день от плиты не отходила, ждала, придут пообедать. Да так и не дождалась. «Знать, не до того им» — пододвигая поближе к огню (уже который раз!) кастрюльки и сковородки, решила она. А не успели появиться, пообедать и поужинать сряду да с ребятишками побалагурить, как снова за дела. Засиделись допоздна.

— Так о чем же еще мы расскажем студентам? — спросил себя и свою собеседницу — первую помощницу во всех, больших и малых, больничных делах, Лидию Кузьминичну, муж, главный врач сельской больницы.

Гладкопричесанная женщина с мягким голосом и той особенной счастливой усталостью в глазах, которая всегда — свидетельство не зря прожитого трудового дня, оживилась. Да и дело-то необычное. Давний коллега Ивана Ивановича врач С. В. Беляев, ныне директор Кемеровского мединститута, встретив врача из Проскоково на декабрьском Всероссийском совещании хирургов в Ленинграде, так и сказал: «Слышал про вашу больницу, Иван Иванович. И мысль пришла. Приезжай, выступи у нас на кафедре с лекцией перед будущими врачами. Поделись опытом, как при любви к делу можно сельское здравоохранение организовать».

Лекция — так лекция по всем правилам. И, отвечая на вопрос мужа, Лидия Кузьминична невольно перебирает в памяти год за годом из тех двенадцати, что отдали они с Иваном Ивановичем Проскоковской сельской больнице. Старинное сибирское село. Да и больница, бывшая земская, с солидным дореволюционным стажем. Но по-настоящему, по-новому зажила она только в последнее десятилетие. Может быть, они, эти два врача, были слишком надоедливыми и умели настаивать на своем, но в больнице появились паровое отопление и водопровод, электричество и канализация, значительно расширилась коечная сеть, открылись кабинеты рентгена и физиотерапии, лаборатория и зубопротезная мастерская. Давно ли они одни тут хозяйничали? А нынче сюда приехали два врача-педиатра, терапевт, а акушерки Т. Войтович, Р. Лузина и В. Рябова становятся незаменимыми помощницами Лидии Кузьминичны, являются опытными ассистентками при операциях. Раньше бывало к ним, в сельскую больницу, ехали на практику томские студенты-медики. А теперь вот (им это особенно приятно) лекция сельского врача включена в план медицинского института. Лектор из села непременно расскажет, что стажировка Лидии Кузьминичны в Кемерове дала селу Проскоково много: теперь все, даже самые сложные гинекологические операции она делает здесь. Он же производит все операции на кишечнике и желудке, при травмах, костных заболеваниях, думает в скором овладеть грудной хирургией — операциями на легких и сердце. И, может быть, это не совсем относится к делу, но как не сказать, что к ним на село подчас везут оперировать больных из города Юрги и соседнего, Болотнинского района Новосибирской области? А разве можно умолчать о мечтах? О том, как они добиваются открытия на селе отдельного родильного дома, думают об искусственном пруде при больнице, о добавлении деревьев в садик возле нее, о цветах...

Сколько раз эти два врача получали приглашения переехать на работу в Кемерово, Юргу. Один разговор по этому поводу происходил, по сути, уже в официальном месте. И здесь «патриоты деревни» одержали верх:

— Оставить сорок населенных пунктов вокруг Проскоково без квалифицированной помощи? Нет, этого не будет.

И всякий раз энтузиастов оставляли в покое. Возразить что-либо против столь убедительного довода, действительно, было невозможно. Нелегко да и не к чему отрывать человека от влекущей его работы, от места, к которому он словно прирос и влюблен в него, в его красоты, бескорыстно и навсегда. Мы никак не ожидали, к примеру, что в проскоковских лесах и садах летними ночами поют соловьи, но если Лидия Кузьминична много лет сама слышит их пение и от души старается в этом нас убедить, значит, верно: есть они тут, соловьи... И еще одно связывает с деревней эту 39-летнюю женщину, семнадцать лет (после окончания Томского медицинского института) отдавшую сельскому здравоохранению, — сознание того, что она сама и ее забота о людях на селе куда нужнее, чем в городе.

Забота о людях. Это она виновница того, что Лидия Кузьминична, наскоро накинув тулуп, мчится в санях-розвальнях к больной за десятки километров. Она, забота о человеке, согревала ее в пургу и метели, оберегала, когда она увязала в снегу, плутала по тайге, в распутицу проваливалась под лед. Она, забота о здоровье пациента, неизменно стояла рядом в часы операций, приводила по ночам районного акушера-гинеколога к постели той, что нуждалась в ее помощи.

Не было такого дела, к которому врач-общественница, депутат райсовета Л. К. Васильева осталась бы равнодушной. Кто больше нее в районе печется о женщине-матери? Многие помнят: завкрыли роддом в Кожевникове — колхоз отказался содержать санитарку. Экстренное вмешательство Лидии Кузьминичны поправило дело. Давно слышала врач жалобы колхозниц и работниц совхоза, что с детишками беда, девать их некуда — ни яслей, ни детсада. Дала слово побеспокоиться. И добилась. В Кожевникове и на третьей ферме совхоза «Лебяжье» детские учреждения действуют. И не сезонные, а постоянные. Да и в деревне Чахлово ясли строят.

Если проходит сессия районного Совета депутатов трудящихся, колхозника и механизатора на трибуне сменяет депутат-врач. Лидия Кузьминична говорит всегда горячо и взволнованно. Видно, как волнует ее озеленение и благоустройство деревень и сел и возмущает равнодушие к этому отдельных работников райисполкома. Беспокоится она за спецодежду для доярок. Выносила на обсуждение сессии вопрос о ликвидации в животноводческих помещениях сквозняков, отчего работники там чаще других переносят бронхиты. Не прошло мимо ее глаза и однажды замеченное безобразие на усадьбе одного из колхозов — нечистоты с животноводческой фермы додумались спускать в красавицу-речушку Лебяжью. Дело дошло до облисполкома, но больше никто загрязнять реку не решался. А разве не она первая подняла голос в защиту сельских медпунктов? И только после ее вмешательства в Новой Михайловке появился артезианский колодец, открыт магазин...

Часы амбулаторного приема. Перед Лидией Кузьминичной сидит совсем еще юная жена колхозного шофера Михайлова. Она ничего не скрывает: муж относится плохо, изменяет, ребенок теперь будет лишь в тягость. Решено — она избавится от него.

— Помогите мне, Лидия Кузьминична, пока не поздно, — в глазах молодой женщины застыла просьба.

Долгим был разговор. Лидия Кузьминична об'ясняла пациентке, как дорого может стоить ей столь необдуманный шаг молодости — она рискует навсегда лишиться счастья материнства. Дала срок на раздумье...

Не вытерпела Лидия Кузьминична — сама выбрала время, поговорила по душам с ее мужем. И хоть не без труда, но семью сохранила. Как раз в эти февральские дни к Михайловым пришло счастье: родился первенец.

В дом «на главном Проскоковском проспекте», как шутят Лидия Кузьминична и Иван Иванович, всегда могут постучать. Даже если завывает ветер и колючие снежинки с силой тарабанят в окно, Лидия Кузьминична, с годами привыкшая к настороженному сну и постоянному ожиданию чего-то, встает, принимая это за зов о помощи. Встает и вновь ложится, чтобы через час—другой подняться опять. Так бывает и в праздник и в будни, каждый день.

Был день ее 39-летия, день рождения. Придя с работы раньше обычного, Лидия Кузьминична прямо с порога весело окликнула детей:

— Сегодня вы, Вовка и Леля, хозяева моего времени!

16-летний Володя прочел маме какое-то смешное четверостишие в честь торжества. Порадовала сюрпризом и дочка. А потом Володя сел за пианино, а Лидия Кузьминична, словно помолодевшая лет на пять, принялась петь. Она всегда любит петь под аккомпанемент сына. И вдруг в лирическую песню ворвался стук. Тревожный, нетерпеливый стук в дверь.

— Колхозницу привезли. Тяжелая.

Три слова — но их оказалось достаточно, чтобы именинница через несколько минут уже была в больнице, и сосредоточенная стояла у операционного стола. И лишь халат, накинутый на праздничное платье, мог разве напомнить, что для нее сегодня необычный день.

— Нет, вы себе не можете представить, — услышали от «виновницы» торжества домашние, когда она, наконец, с опозданием села к праздничному столу. — Какой славный я получила подарок. Только что появились на свет сразу три новых гражданина. Мальчишки. Первая в моей практике тройня — день моего собственного рождения. Это же чудесно!

Не эта ли, сплошь и рядом круглосуточная занятость врачей Васильевой и Попова и легла в основу случайно подслушанного ими разговора одного юного пациента сельской больницы с приехавшим навестить его отцом-колхозником. Мальчик, захлебываясь, докладывал:

— Вот, тятя, трудодней так трудодней у наших докторов. День тут и опять же ночью...

Пусть наивный парнишка измеряет то, чему истинное имя — человечность, трудоднями. А чем измеришь, как об'яснишь, что с некоторых пор в доме Лидии Кузьминичны и Ивана Ивановича живет, как полноправный член семьи, одноклассник и друг их сына Юра Матвеев, родители которого находятся за 120 километров? И вряд ли есть слово, чтобы определить степень благородства женщины, тепло принявшей к себе в дом человека, некогда отказавшегося от нее, малышки, и ее матери? Лидия Кузьминична никогда не представляла себе встречи с отцом. Казалось, он бесповоротно ушел из ее жизни. О нем по недоразумению приходилось вспоминать лишь в дни, когда надо было писать автобиографию. Он не помогал ей ни ребенку, ни школьнице, ни студентке, хотя порой было не по плечу тяжело и обидно. Теперь же этот 76-летний слепой старик, зная, что дочь — врач, прибыл к ней издалека искать избавления от своего недуга. Мать была против, но дочка... Дочка предприняла все возможное. Добилась направления в глазное отделение областной больницы. Попросила заслуженного врача РСФСР Е. А. Скорик сделать старику операцию. А когда отец прозрел и благодарный уехал к своей второй семье, из Проскоково аккуратно в его адрес стали уходить денежные переводы. Он не просил, нет. Он не смог бы добиться этого даже через суд. Но...

«Высокая должность — быть на земле человеком», — писал М. Горький. Вот за эту-то высокую должность врача и человека рабочие совхоза «Лебяжье», колхозники сельхозартели «Заря» Юргинского района, коллектив участковой больницы села Проскоково и работники Яшкинского цементного завода единодушно назвали Лидию Кузьминичну Васильеву своим кандидатом в депутаты Верховного Совета республики.

В. ОЛЕНЕВА.
(Спец. корр. «Кузбасса»).

Юргинский район,
село Проскоково.

*На решающих стройках семилетки*

# Так сооружается шахта „Анжерская-4“

## Когда коллектив дружный

Коллектив нашего участка невелик — не превышает и ста человек. Зато об'емы работ, которые нам предстоит выполнить, довольно значительны. Достаточно сказать, что по плану в январе мы должны были освоить около 300 тыс. рублей. И коллектив с этой задачей справился — программа первого месяца новой семилетки реализована на 106 процентов. Далее об'емы будут все более возрастать. Но когда коллектив дружный, ему по плечу выполнение любых производственных задач.

Горные работы на стройке мы начали с устройства устьев главного (скипового) и вспомогательного (клетевого) стволов. Главный ствол диаметром шесть метров, в котором должны размещаться породный и два угольных скипа, по проекту нужно пройти на глубину до отметки порядка 180 метров. По данным геологов, на глубине около 30 метров от поверхности мы должны были встретить крепкие коренные породы. Однако этого не случилось. Чтобы заложить опорный венец в скальных породах, пришлось вести проходку без устройства сборно-разборного копра до глубины 55 метров. Работать в таких условиях очень трудно, но коллектив с честью справился с возложенной задачей. На такой же отметке заложен и опорный венец шейки клетевого ствола.

В выполнении этих работ образцы в труде показывает комсомольское звено Николая Веремеева. Для этого небольшого коллектива законом жизни на производстве стало обязательное соблюдение графика при высоком качестве выполненных работ. Здесь трудно назвать лучшего — и сам звеньевой, и Валентин Демьянов, и Василий Витрук, и Петр Ефремов, и Николай Оверков — все трудятся одинаково хорошо, постоянно перевыполняют сменные нормы.

Неплохо работают и остальные проходчики бригады Николая Мухитова, который неустанно учит и бескорыстно передает свой опыт проходки шахтных стволов товарищам по труду. А опыт у бригадира богатый — Н. Мухитов участвовал в строительстве шахт «Физкультурник», №№ 2 и 3.

Новое техническое направление в шахтном строительстве предусматривает серьезный отход от старых укоренившихся традиций. Если раньше для проходки вертикальных стволов на поверхности возводился целый комплекс временных зданий и сооружений, что сильно удорожало строительство, то теперь эти работы должны вестись на базе капитального надшахтного комплекса. Пока монтажники и строители сооружают его, мы решили начать проходку шурфа, который на первых порах будет использоваться как вспомогательный ствол. На глубине 140 метров мы соорудим нечто вроде рудничного двора и поведем по направлению к стволам капитальные горные выработки с одновременной подготовкой очистных полей, что позволит в значительной мере ускорить сдачу шахты в эксплуатацию.

Это будет нашим практическим ответом на решение XXI с'езда Коммунистической партии по новой семилетке.

**А. МИЗЕРКОВ,**
**начальник горного участка № 2.**

## За первенство

У нас на прорабском участке три бригады. Руководят ими опытные строители Григорий Григорьевич Андреевский, Василий Степанович Зазуля и Иван Васильевич Саглаев. С первых дней строительства шахты № 4 между этими коллективами развернулась напряженная борьба за первенство в социалистическом соревновании. Все бригады укомплектованы примерно одинаковыми кадрами — в каждой из них есть рабочие, умудренные богатым опытом шахтостроения, есть и молодежь.

Для повышения действенности соревнования мы постарались организовать производство так, чтобы работа одного коллектива не зависела от двух остальных. С этой целью за каждым из них закреплены определенные об'екты надшахтного комплекса.

Первенство в соревновании пока удерживает комсомольско-молодежная комплексная бригада Василия Степановича Зазули, в составе которой 30 человек. В основном она занята на бетонных работах — строители сами на бетонно-растворном узле готовят бетон определенных марок и цементный раствор, сами и укладывают его. Нужно сказать, что члены бригады неплохо освоили профессию бетонщика. Об этом свидетельствует тот факт, что на закладке фундаментов под блоки стволов бригада в январе выполнила план на 160 процентов. Не снижает высоких темпов она и сейчас, в дни подготовки к выборам в Верховный Совет РСФСР и местные Советы депутатов трудящихся.

Нужно отметить, что в январе успешно справились с выполнением программы и остальные коллективы: бригада Ивана Васильевича Саглаева реализовала план на 142, а Григория Григорьевича Андреевского — на 124 процента. Однако в целом по участку план оказался невыполненным. Причиной тому является огромный недокомплект рабочих, достигающий 50 процентов. Сдерживают нас еще и механизмы на бетонно-растворном узле, которые из-за старости следовало бы уже давно заменить.

Несмотря на трудности, строители участка полны решимости закончить сооружение комплекса надшахтных зданий в назначенные сроки.

**М. ЕВТУШЕНКО,**
**мастер строительного участка № 1.**

## Наперекор трудностям

На строительстве шахт я, как и большинство горняков нашего участка, не новичок. Сюда, на новую стройку, пришел после сдачи в эксплуатацию шахты № 3. И вот здесь мы встретились с трудностями, которых раньше не видели. Главной помехой является большой приток воды. Иной раз кажется, что она брызжет буквально из каждой поры боковых пород. При этом характерно, что вода появляется прямо-таки на первых метрах проходки. Особенно велик ее приток в шурфе, который наша бригада проходит сейчас.

Как мы работаем? Зная капризы здешних мест, мы до начала проходки подготовили подвесные насосы, пробурили скважину для понижения уровня воды, установили артезианский насос. Когда прошли 10 метров шурфа, подвесили насосы, однако на глубине в сорок метров приток сильно увеличился. Мало того, что сверху идет дождь, — в самом забое постоянно по колено воды.

Усилиями воли горняки заставляли себя все больше и больше углубляться в недра земли. Смотришь на нашего мастера-взрывника Аркадия Лошкина и диву даешься: откуда у человека столько упорства! Пробурят шпуры, начинает он заряжать их, а патроны взрывчатых веществ выталкиваются водой обратно. Другой бы опустил руки, а наш Аркадий упорно продолжает работу.

Не легче и проходчикам, но каждый из нас трудится на совесть. Отвоевывая буквально каждый сантиметр в потоках воды, мы углубились на 70 метров. Приток достиг ста кубометров воды в час. И это при сечении шурфа в 15 квадратных метров. Работы по проходке пришлось временно прекратить и заняться устройством водоулавливающего кольца. С окончанием его снова метр за метром будем продвигаться к цели.

Работать очень тесно: в шурфе размещены насосы, ставы труб, бадья и другое оборудование. Грузить породу приходиться вручную — грузчика «БЧ» здесь не применишь. Но наперекор всем трудностям наш коллектив уверен, что выполнит свои обязательства по досрочному вводу в строй нового угольного предприятия.

**Н. ДЕВЯТНИКОВ,**
**проходчик вертикальных стволов горного участка № 2.**

## Об успехах и недостатках

Бригада, которой я руковожу, состоит из 22 человек. Она создана накануне нового года. Молодой коллектив смело вступил в соревнование за досрочное выполнение плана семилетки. Бригада перекрыла январское задание почти в полтора раза.

Неплохо работаем мы и сейчас, на сооружении здания временной котельной. Как правило, дневные задания коллектив перевыполняет. Тон в соревновании задают каменщики Юрий Сиворин и Василий Березин, плотник Николай Бобков, подсобница Анна Белобородова. Все они — опытные строители, душой болеют за работу бригады в целом. Будь у нас все такими, коллектив мог бы работать значительно лучше.

Зато серьезные претензии к некоторым недавним выпускникам школ ФЗО. Мы недовольны отношением к труду молодых рабочих Сергея Алексеева, Владимира Игнатова и некоторых других. Видимо, в школе ФЗО уделялось мало внимания привитию им трудовых навыков, а, главное, воспитанию уважения к коллективу. Мало того, что они не овладели мастерством строителя, они не прислушиваются к советам более опытных рабочих, часто не выходят на работу без всякой на то причины.

Коллектив наш еще очень молодой, и, видимо, у нас просто было мало времени для воспитательной работы. Но нет сомнения в том, что нарушения дисциплины мы сумеем общими усилиями ликвидировать.

**И. САГЛАЕВ,**
**бригадир комплексной бригады.**

☆ ☆

## *Уверенной поступью*

Барзасская тайга со всех сторон плотным кольцом опоясывает строительную площадку шахты № 4. И хотя она отступает, но сдает свои позиции медленно. Темно-зеленые, с пушистыми шапками снега на ветвях, ели и пихты, словно часовые, вскидывают свои пикообразные вершины здесь же, рядом со зданиями и сооружениями строящегося надшахтного комплекса.

...Конторка горного участка № 2 расположена в маленьком домике около самого шурфа. В «барабанке», напоминающей большую металлическую бочку, постоянно горит огонь, а вокруг этого незамысловатого очага сушится прорезиненная спецовка проходчиков. Ее сушат после каждой смены, т. к. работают горняки под постоянным «дождем» — приток воды в шурфе превысил сейчас 100 кубометров в час. Обычно в конторке никого не бывает: проходчики в забое, электрослесари Х. Хайрутдинов и В. Костюченко — где-нибудь около насосов или под'емных лебедок.

Но с того времени, как отказал в работе артезианский насос на водопонижающей скважине (случилось это 4 февраля), конторка стала как бы главным штабом. Сюда постоянно заходят люди, докладывают начальнику участка о состоянии дел в шурфе и, получив нужные указания, торопливо уходят.

Начальник участка, выпускник Томского политехнического института Афанасий Федорович Мизерков, в тягостном раздумьи сидит за столом. Рядом на скамье бригадир Николай Мухитов. Вместе с инженером он работал на строительстве шахты № 3, знает его как хорошего специалиста. Вот почему он то и дело бросает на неподвижно сидящего Мизеркова взгляды в ожидании решения. И, наконец, оно принято.

— Артезианский насос, — заговорил Афанасий Федорович, — позволил нам понизить уровень грунтовых вод до 40 метров. Мы углубились уже на 70. И вот теперь он стал, вода в забое постоянно прибывает и, безусловно, не дает работать нормально. Я решил вот что...

Мизерков разложил лист бумаги, вооружился карандашом и начал что-то набрасывать.

— Здесь, на отметке 70 метров, мы разберем сруб и сделаем бетонный пояс с водоулавливающим кольцом. В одном из боков шурфа пройдем небольшую камеру, в которой установим два насоса, а также водосборник, отделенный от насосной камеры бетонной перегородкой. Чтобы вода сверху не падала «дождем», сруб обшьем листовым железом.

И застучали молотки, лист к листу ложилась обшивка, бадья за бадьей пошла на-гора порода из выработок перекачной станции.

Оживленно в эти дни и на главной строительной площадке. То и дело сюда подходят автомашины с кирпичом, гравием, лесом. Словно колодезные журавли, парят высоко в небе стрелы башенных кранов. Работы ведутся сразу на нескольких об'ектах в разных концах промплощадки. Идет сооружение здания под'ема, административно-бытового комбината, здания вентиляторов, котельной, компрессорной и других. Повсюду чувствуется трудовой под'ем.

Бригадиру комплексной бригады Григорию Григорьевичу Андреевскому уже за пятьдесят. 28 лет провел он на стройках Анжеро-Судженска. За эти годы где только не приложил Григорий Григорьевич своих рук. Административно-бытовой комбинат шахты № 9-15, дом отдыха на Мишихе, Дом техники треста «Анжероуголь», шахты «Физкультурник», №№ 2 и 3 — вот далеко не полный перечень об'ектов, в сооружении которых принимал самое активное участие старый строитель. Но несмотря на свои годы, Г. Г. Андреевский не потерял подвижности, его энергии и задору могут позавидовать восемнадцатилетние. Только что его видели у здания под'ема, а через несколько минут он уже у строителей бытового комбината. Опытный взгляд его ловит каждую заминку, и бригадир сразу же старается ее разрешить.

— Выручи, дорогой, нужна пара рельсов, — обращается он к прорабу дорстроя. — Соседи ведь. Привезут к вечеру — отдам. Остановка у нас, а делаем-то мы одно дело с вами.

И через несколько минут трактор доставляет нужный материал к об'екту бригады.

Григорий Григорьевич знает каждого из 25 членов коллектива настолько хорошо, что порой угадывает их мысли. И любят за чуткость и внимание строители своего бригадира. Взять хотя бы Ирика Александровича Кабирова. Почти 12 лет назад пришел он учеником к Григорию Григорьевичу. Отслужил в армии, а демобилизовавшись, вернулся в бригаду своего учителя — и не один: привел с собой сестру Фаину. А недавно в бригаду Андреевского пришла младшая представительница семьи Кабировых — Раиса.

В люди вывел бригадир бывшего воспитанника школы ФЗО Егора Васильевича Платонова. Молодой каменщик выстроил себе дом, обзавелся семьей. Да разве всех, кого Андреевский сделал мастерами-строителями, перечислишь!

Забота о людях, бескорыстная передача опыта молодым — характерна не только для бригады Андреевского, но и для всей стройки в целом. Воодушевленные решениями XXI с'езда партии, наперекор трудностям все бригады решили программу первого года семилетки завершить на два месяца раньше срока — к 1 ноября 1959 года.

**Ф. ПОПОВ.**
**(Спец. корр. «Кузбасса»).**

# Международная жизнь

## Трудящиеся Чехословакии изучают материалы XXI с'езда КПСС

ПРАГА, 16 февраля. (ТАСС). С огромным вниманием следили трудящиеся Чехословакии за работой XXI с'езда Коммунистической партии Советского Союза. Сейчас в городах и селах страны началось углубленное изучение материалов с'езда. Газета «Руде право» сообщает из промышленной Либерецкой области, что доклад товарища Н. С. Хрущева, выступления делегатов и гостей на XXI с'езде находятся в центре внимания трудящихся, и особенно в центре внимания партийных организаций. Лекторские группы на предприятиях, при райкомах, в обкоме коммунистической партии приступили к тщательному изучению материалов с'езда. Члены лекторской группы по истории КПСС при обкоме коммунистической партии в городе Либерец готовят тезисы лекций на темы: «Советская семилетка, соревнование с капиталистическим лагерем и международное значение семилетки», «Теоретический вклад XXI с'езда Коммунистической партии Советского Союза, вопросы коммунистического воспитания и работа партии», а также на другие темы.

Наряду с разработкой лекций идет подготовка пропагандистов для бесед о материалах XXI с'езда Коммунистической партии Советского Союза в кружках партийного просвещения.

## Постановление Кабинета Министров КНДР

ПХЕНЬЯН, 16 февраля. (ТАСС). Как сообщает Центральное телеграфное агентство Кореи, сегодня состоялось заседание Кабинета Министров КНДР, на котором было принято постановление о подготовке к встрече корейских граждан, репатриируемых из Японии.

Правительство КНДР, говорится в постановлении, приветствует окончательное решение японского правительства о возвращении на родину корейских граждан, проживающих в Японии.

Кабинет Министров постановил создать комиссию для встречи корейских граждан и для оказания содействия в предоставлении им работы в соответствии с их желанием, а также в благоустройстве их жизни. Председателем комиссии назначен первый заместитель председателя Кабинета Министров Ким Ир.

Кроме того, Кабинет Министров поручил ЦК Общества Красного Креста КНДР обсудить с Обществом Красного Креста Японии практические вопросы по репатриации.

## Издание на Цейлоне брошюры с докладом Н. С. Хрущева на XXI с'езде КПСС

КОЛОМБО, 16 февраля. (ТАСС). Издательство «Пиплз паблишинг хауз оф Цейлон» выпустило на сингалезском языке брошюру с сокращенным текстом доклада товарища Н. С. Хрущева на XXI с'езде КПСС.

В настоящее время издательство готовит к выпуску полный текст доклада Н. С. Хрущева.

## Кооперирование венгерского села

БУДАПЕШТ, 16 февраля. (ТАСС). В последнее время в Венгрии быстро развивается движение за создание производственных кооперативов. За истекшие шесть недель нового года в производственные сельскохозяйственные кооперативы страны на основе полной добровольности вступило свыше 36 тысяч крестьянских хозяйств, т. е. значительно больше, чем за весь прошлый год. Земельная площадь производственных кооперативов увеличилась за это время на 215 тыс. хольдов (один хольд—0,57 га).

Впереди по темпам кооперирования сел идет область Дьер-Шопрон. С 1 января по 15 февраля на путь социалистического ведения хозяйства встало здесь более 13 тысяч крестьянских хозяйств. В настоящее время более половины земельной площади в области уже принадлежит социалистическому сектору.

## Положение в Итальянской социал-демократической партии

РИМ, 16 февраля. (ТАСС). Раскол в Итальянской социал-демократической партии усиливается. Социал-демократические федерации провинций Тревизо, Бергамо и Сондрио подавляющим большинством голосов приняли решение о выходе из социал-демократической партии и о присоединении к «единому движению социалистической инициативы».

## Бои в Омане

КАИР, 16 февраля. (ТАСС). Как указывается в заявлении, опубликованном представительством имама Омана в Каире, недавно партизанские отряды оманских патриотов совершили нападение на подразделение английских войск в районе Вади Тануф, в результате которого было убито 17 и ранено 14 английских солдат.

В другом сражении было убито 4 и ранено 12 английских солдат, уничтожено пять автомашин, одна бронемашина и захвачено оружие. Оманцы потеряли 6 человек убитыми.

Сообщается также, что за последние несколько дней на минах, заложенных оманскими патриотами, подорвались два английских танка, 2 бронемашины, 9 грузовых автомашин и 13 вездеходов. Убито 4 английских солдата и 1 майор.

## Рост безработицы в Канаде

НЬЮ-ЙОРК, 17 февраля. (ТАСС). Как сообщает корреспондент агентства Ассошиэйтед Пресс из Оттавы, в середине января этого года число безработных в Канаде достигло наивысшего после войны уровня — 538 тыс. человек. По сравнению с серединой декабря прошлого года оно увеличилось на 98 тыс. человек.

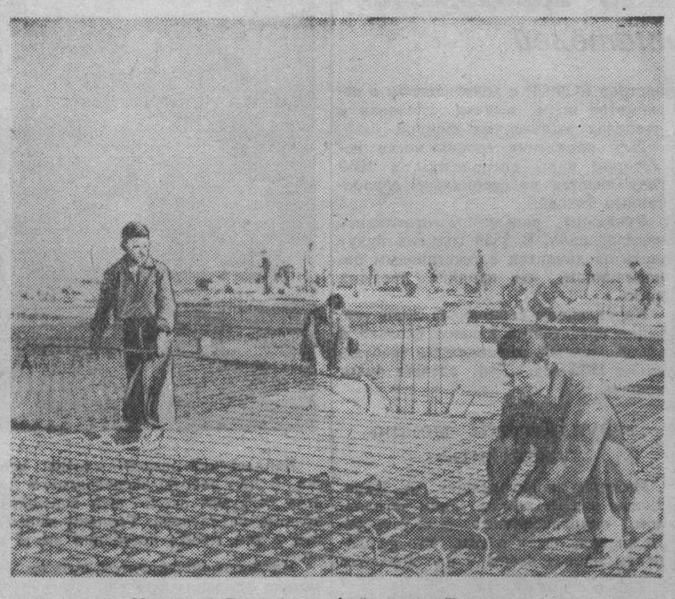

В столице Народной Республики Албании — Тиране на северо-западной окраине сооружается пищевой комбинат. Проект комбината разработан советскими специалистами.

В комбинат войдут макаронная фабрика, пивоваренный и ликеро-водочный заводы, фабрика по производству детской питательной муки и завод безалкогольных напитков.

НА СНИМКЕ: строительная площадка.

**Фотохроника ТАСС.**

## Борьба бельгийских трудящихся

БРЮССЕЛЬ, 16 февраля. (ТАСС). Бельгийские трудящиеся все в большей мере ощущают на себе тяжелые последствия экономического спада, наблюдающегося за последнее время в стране.

По сообщению органа социалистической партии газеты «Пепль», на 31 января текущего года в стране зарегистрировано 329.948 безработных, из них 169.738 — полностью безработных. Газета пишет, что только за январь число безработных по сравнению с декабрем прошлого года увеличилось на 77.269 человек.

Особенно заметно растет безработица в каменноугольной промышленности. В результате ввоза в Европу, и в частности в Бельгию, значительного количества угля из США и Западной Германии бельгийский уголь скапливается на складах, не находя сбыта. На конец января на складах страны, по данным газеты «Пепль», скопилось около 7 млн. тонн угля. Такое положение приводит к сокращению добычи угля, закрытию шахт, увольнению шахтеров. Бельгийское правительство уже приняло решение закрыть в ближайшем будущем 18 из 22 шахт угольного бассейна Боринаж.

Это решение правящих кругов вызвало возмущение широких слоев бельгийской общественности. С целью борьбы против планов закрытия «нерентабельных» шахт в этом районе создан «комитет спасения Боринажа». Делегация об'единенного профсоюза шахтеров, входящего во Всеобщую федерацию труда Бельгии, посетила на днях министра экономики Ван дер Схуерена и потребовала прекратить ввоз в страну иностранного угля.

Шахтеры Боринажа четвертый день продолжают всеобщую забастовку протеста против намерения правительства закрыть «нерентабельные» шахты. Бастующих рабочих поддерживает все население Боринажа. В знак солидарности с шахтерами сегодня прекратили работу инженеры и служащие промышленных предприятий района. Закрылись магазины и кинотеатры. В Кареньоне и других городах Боринажа бастующие организовали демонстрации, требуя работы и улучшения условий жизни. Демонстранты несли транспаранты с надписями: «Боринаж хочет и будет жить!», «Хлеба нашим детям!». Для разгона демонстрантов бельгийские власти используют подразделения жандармерии, которые патрулируют сейчас улицы Боринажа.

Борьба трудящихся Боринажа встречает сочувствие и поддержку населения всей Бельгии. Бастующих рабочих поддерживают социалистические и католические профсоюзы.

Центральный Комитет Коммунистической партии Бельгии обратился с призывом ко всем членам партии и партийным работникам усилить деятельность по сплочению сил трудящихся в борьбе за удовлетворение своих требований.

## Против ядерного вооружения Японии

ТОКИО, 16 февраля. (ТАСС). Состоявшееся сегодня совещание представителей руководства социалистической и либерально-демократической партии по выработке проекта совместной резолюции об отказе Японии от ядерного оружия не пришло ни к какому решению ввиду явного нежелания правящей партии связывать себя какими-либо обязательствами.

Подобная позиция либерально-демократической партии становится совершенно ясной в свете недавнего заявления генерального секретаря кабинета министров Акаги. Выступая в парламенте, он заявил, что Япония «в будущем может иметь ядерное оружие и что оснащение японских войск этим оружием не противоречит нынешней конституции страны».

Такое откровенное заявление представителя правительства страны, население которой неоднократно страдало от ядерных бомб, вызвало резкую критику со стороны японской общественности.

Подавляющее большинство населения Японии, пишет сегодня в передовой статье крупнейшая японская газета «Асахи», выступает против ядерного вооружения страны и в настоящее время чрезвычайно обеспокоена тем, что «некоторые страны планируют ввезти оружие массового уничтожения на территорию Японии».

Указывая, что позиция правительства и правящей либерально-демократической партии в вопросе запрещения ядерного оружия вызывает чувство тревоги у японского народа, газета подчеркивает, что если кабинет Киси и правящая партия в соответствии с требованием японского народа не примут конкретных мер, направленных на ликвидацию очага атомной войны на Дальнем Востоке, то Япония может оказаться в опасном положении.

## Очередной империалистический трюк

БАГДАД, 16 февраля. (ТАСС). Газета «Аль-Хуррия» в статье, озаглавленной «Комедия в Адене», разоблачает политику английских колонизаторов на юге Аравийского полуострова. Как известно, в арабских княжествах этого района, находящихся под английским протекторатом, ширится национально-освободительная борьба, которая вызывает все большую тревогу в Лондоне. Будучи не в состоянии подавить освободительное движение населения Южной Аравии с помощью одних только карательных отрядов, английские колониальные власти в Адене за последнее время стараются вовлечь арабские княжества в так называемую федерацию княжеств протектората Западный Аден, поставив во главе ее угодных себе местных шейхов-правителей, и таким образом задушить борьбу народа за свои права.

Газета называет замыслы англичан очередным империалистическим трюком и сравнивает создание этой новой проанглийской федерации с созданной в свое время англичанами так называемой Хашимитской арабской федерацией, в которую входили королевства Ирак и Иордания и которая, как известно, прекратила свое бесславное существование в результате революции в Ираке в июле прошлого года. Газета высказывает убеждение, что «подобно тому, как Хашимитский союз ускорил крах прогнившей монархии в Ираке, так и федерация княжеств протектората Западный Аден еще больше раздует факел революции на арабском юге, направленной против империализма».

## Англо-американский план колониальной экспансии

АДДИС-АБЕБА, 17 февраля. (ТАСС). Предложение Англии и Соединенных Штатов о включении всех территорий Сомали, в том числе Эфиопского Огадена, в состав Британского содружества, подвергается резкой критике на страницах эфиопской печати. Отражая настроения самых широких кругов общественности страны, печать называет это предложение Англии и США планом колониальной экспансии в Африке. Газеты поддерживают позицию правительства Эфиопии в этом вопросе, которое отвергло план колонизаторов.

Газета «Эфиопиан геральд» в передовой статье, озаглавленной «Эфиопия за свободу, против колониализма», расценивает подобные замыслы империалистов, как новую форму колониализма в отношении народов Африканского континента.

В связи с англо-американским планом по вопросу о Сомали в местных журналистских кругах стало известно, что США и Англия оказывают нажим на Эфиопию, пытаясь доказать, будто об'единение всех территорий Сомали необходимо «в целях приостановки проникновения СССР и ОАР в этот район». Здесь указывают, что правительство Эфиопии отвергло эти домогательства колонизаторов как несостоятельные.

## Против германского милитаризма, за мирный договор

БЕРЛИН, 16 февраля. (ТАСС). Агентство АДН сообщает о новых общегерманских встречах, состоявшихся в последние дни в Берлине, Веймаре, Магдебурге, Галле, Эрфурте и других городах Германской Демократической Республики. Участники встреч из обоих германских государств обсудили вопросы сотрудничества в борьбе против угрозы милитаризма и фашизма в Западной Германии, в борьбе за заключение мирного договора.

Во время встречи членов производственных советов западно-германских предприятий, активистов СДПГ и профсоюзов с представителями правления об'единения свободных немецких профсоюзов в Берлине гости из Западной Германии подчеркивали, что предложенный Советским Союзом проект мирного договора должен явиться основой для обсуждения рабочими ГДР и ФРГ будущего развития Германии, борьбы против атомной войны.

На встрече членов западногерманских профсоюзов земли Северный Рейн-Вестфалия и представителей профсоюзов округа Карл-Маркс-Штадт, состоявшейся в Магдебурге, было принято письмо к организации профсоюзов земли Северный Рейн-Вестфалия, в котором участники встречи призывают к проведению переговоров между профсоюзными организациями обоих германских государств.

События в Дортмунде, говорится в письме, свидетельствуют о том, что население, и прежде всего рабочий класс, не намерено безучастно относиться к действиям милитаристов. Оно хочет бороться против атомного психоза и стремится к заключению мирного договора, предложенного Советским Союзом.

## Общественность ФРГ поддерживает идею общегерманских переговоров

БОНН, 16 февраля. (ТАСС). Общественность ФРГ уделяет все больше внимания поискам путей для достижения общегерманского соглашения с целью восстановления единства Германии.

Агентство ДПА сообщает, что депутат Гессенского ландтага от СДПГ Руди Шмитт выступил с предложением о создании «Федерального совета немцев» из представителей ФРГ и ГДР. Задачей этого совета должна являться разработка совместных предложений по вопросу о мирном договоре и воссоединении Германии. Шмитт заявил, передает агентство, что, поскольку теперь речь идет об обеспечении мира, настало время, когда немцы из обеих частей Германии должны сесть за один стол переговоров.

Известный западногерманский писатель Эрих Куби выступил с планом создания временной конфедерации обоих германских государств для подготовки мирного договора. По словам Куби, «общегерманский орган» должен осуществить после прекращения «холодной войны» между обеими частями Германии следующие мероприятия: обеспечение полной свободы передвижения граждан обоих государств, достижение соглашения по вопросам полиции, введение единой валюты и установление равного социального обеспечения для трудящихся.

## Тяжелое положение японских трудящихся

ТОКИО, 17 февраля. (ТАСС). «Уровень жизни среднего японца никак нельзя назвать высоким. Расходы многих японцев стали превышать их доходы», — заявил сегодня в своей беседе экономический обозреватель крупнейшей радиовещательной корпорации Эн-Эйч-Кэй Эйсабуро Сайто. Касаясь материального положения японцев, Сайто признает, что средний годовой доход населения составляет 180 долларов, то есть около 5.400 иен в месяц. (По данным японской печати, прожиточный минимум в стране составляет около 20—25 тыс. иен в месяц).

Подавляющее большинство трудящихся имеет доходы, которые не обеспечивают даже скромного существования.

Японский обозреватель отмечает, что после расходов на питание, жилье и коммунальные услуги японцы имеют возможность выделять на приобретение одежды только 8 процентов своего годового бюджета.

«Недостаток жилплощади, — признает Сайто, — самое большое зло современной Японии. Можно с уверенностью сказать, что в настоящее время Японии не хватает 2 миллиона домов».

Согласно данным генерального совета профсоюзов Японии, в стране сейчас насчитывается около 2 млн. семей, живущих в крайней нужде. Более 10 млн. человек являются безработными или полубезработными.

## «Нью-Йорк Таймс» о партизанском движении на Филиппинах

НЬЮ-ЙОРК, 16 февраля. (ТАСС). Как сообщает корреспондент газеты «Нью-Йорк Таймс» из Манилы, на Филиппинах развертывается партизанское движение в связи с недовольством населения политикой президента Карлоса Гарсиа. В сообщении говорится, что в результате стычки одного партизанского отряда с подразделением полиции было убито несколько полицейских. В распространяемых партизанами листовках население Филиппин призывается к вооруженному восстанию против правительства. Корреспондент указывает, что против правительства выступают бывшие участники патриотического антияпонского партизанского движения, которое в период второй мировой войны насчитывало в своих рядах около 600.000 человек.

# ИЗ редакционной ПОЧТЫ

## Совнархоз отвечает на предложения наших читателей

В связи с обсуждением тезисов доклада товарища Н. С. Хрущева «Контрольные цифры развития народного хозяйства СССР на 1959—1965 годы» наша газета опубликовала много предложений читателей. На некоторые из них мы уже получили ответы от совнархоза. Ниже публикуем эти ответы.

### «Подводную молнию — на службу производству»

В этой статье инженера А. Пугачева («Кузбасс» от 13 января) говорилось о том, что пора широко применять в металлургии и горном деле электрогидравлический эффект, открытый инженером Юткиным.

По поручению руководства совнархоза начальник отдела геологии т. Чурсанов сообщил редакции, что в феврале по этому вопросу техотдел совнархоза собирает совещание с участием различных отделов и управлений совнархоза, работников Кузнецкого металлургического комбината и научно-исследовательских институтов.

### «О спецовке, обуви и других необходимых вещах»

Под таким заголовком было опубликовано 20 января письмо рабочих-строителей Г. Ердякова, П. Соловьева и Г. Казакова. Заместитель начальника управления материально-технического снабжения и сбыта совнархоза т. Шеманский сообщил, что сейчас управление вместе с облпрофсоветом разрабатывает меры по улучшению пошива спецодежды.

Совнархоз обратился в Совет Министров РСФСР с ходатайством о пересмотре норм выдачи спецовки в пределах выделенных фондов.

Для продления сроков носки некоторые виды спецодежды в 1959 году шьются из специально обработанных тканей.

Рукавицы раньше изготовлялись из диагонали. В 1959 году их будут шить из двунитки с текстиновым наладонником, что продлит срок их носки.

Управлениям совнархоза дано указание представить заявку, сколько и какой женской спецодежды требуется на 1959 год. Эта одежда будет пошита.

### «Фундаменты можно удешевить»

Инженер-проектировщик А. Карамышев в заметке под таким заголовком, опубликованной в «Кузбассе» 13 января, писал о том, что фундаменты жилых домов у нас делаются слишком толстыми, на них тратится много бетона. Начальник окса совнархоза т. Лосев пишет нам, что автор заметки правильно ставит вопрос.

Окс в 1959 году отобрал для строительства два наиболее экономичных типа проектов жилых домов (серии «447» — из кирпича, «439» — из крупных блоков).

Руководство совнархоза утвердило эти проекты.

Институту «Горпроект» поручено рассмотреть отдельные конструкции этих домов, в том числе и фундаменты, и внести поправки в типовые проекты, чтобы еще больше удешевить строительство.

Байдаевский разрез — самое передовое угольное предприятие Сталинска. В дни работы внеочередного XXI с'езда КПСС коллектив этого разреза отгрузил около пяти эшелонов топлива сверх задания. Такой результат не случаен. Горняки много уделяют внимания вскрышным работам с тем, чтобы постоянно иметь надежный фронт работы.

На вскрыше трудятся лучшие механизаторы предприятия. В трудных зимних условиях они так спланировали свою работу, что систематически перевыполняют сменное задание на 50—60 процентов. Особенно производительно трудится машинист экскаватора Николай Алексеевич Кузьмин. За смену он выполняет, как правило, две нормы.

НА СНИМКЕ: помощник начальника участка Ю. Д. СТАРИКОВ (справа) дает задание машинисту экскаватора Н. А. КУЗЬМИНУ.

Фото В. Скоробогатова.

## О диетическом питании

Лечебное (диетическое) питание играет немаловажную роль в охране здоровья трудящихся. Однако в Кузбассе оно организовано плохо. В Кемеровской области есть только одна диетическая столовая в Прокопьевске.

В диетических отделениях при столовых лечебное питание ничем не отличается от так называемого дополнительного питания. Не введена единая групповая система лечебных столов. Врачи плохо контролировали работу отделений, не проверяли качества приготовления блюд.

Неправильно относятся к диетическому питанию и хозяйственники, и профсоюзные комитеты. Часто средства, отпущенные для этой цели из бюджета социального страхования, использовались не по назначению.

Вот почему исполнительный комитет Кемеровского областного Совета депутатов трудящихся и президиум областного совета профсоюзов 13 января 1959 года приняли постановление «Об организации лечебного питания в области». Намечено открыть восемь диетических столовых (в Кемерове, Сталинске, Прокопьевске, Ленинске-Кузнецком, Киселевске), 31 диетическое отделение при столовых общественного питания на шахтах, крупных предприятиях и в ряде крупных сельских населенных пунктов.

В Кемерове и Сталинске в первой половине этого года должны быть открыты диетические магазины.

Принимаются меры для подготовки специальных поварских кадров.

**В. Каминский,**
**зав. кафедрой гигиены Кемеровского медицинского института.**

## Кто нам поможет?

Пишу по поручению группы машинистов электровозов кемеровской шахты «Ягуновская». Дело в следующем. Аккумуляторную батарею на электровозах заменяем через каждые 7—8 часов работы. Но столы приходится поднимать или опускать домкратами вручную. И сталкивание батареи со стола или с электровоза тоже производится вручную. Но вот домкраты все переломались, так как электровозы у нас двух видов: одни — новые, низкие, а другие — старые, высокие. Для старых электровозов приходится вывертывать домкраты до самого конца, вследствие чего они ломаются.

Мы обращались за помощью к заведующему депо т. Брусенскому, механику транспорта т. Чинкову, к главному механику шахты т. Ганичеву, но дело ни с места.

— Домкратов нет на складе, — отвечают они.

Но нам от этого не легче. А начальник участка т. Куликов заявил, что мы-де не хотим работать.

Действительно, отпадает охота работать, когда каждый день приходится буквально на плечах переносить 3-тонную батарею. Пусть нет домкратов, так ведь можно поставить в депо самоходный под'емный кран, выпускаемый Анжеро-Судженским машиностроительным заводом?

**М. Садыков,**
**машинист электровоза.**

## Переписка есть, а дела нет

Известно, что в угольной промышленности автоматизация производственных процессов находится, можно сказать, в зачаточном состоянии. На научно-технической конференции по комплексной механизации и автоматизации производственных процессов в угольной промышленности, проходившей в г. Прокопьевске в июле 1958 г., было обращено внимание на автоматизацию, в первую очередь, конвейерных линий в шахтах, так как это дает наибольший эффект в производительности труда, сокращает аварии с механизмами, экономит электроэнергию и т. д. На конференции был вскрыт целый ряд недостатков, которые остаются и до настоящего времени, тормозят работу по автоматизации производственных процессов.

Дело в том, что наши научно-исследовательские институты не решают по-деловому этот вопрос. Так, Кузнецкий научно-исследовательский угольный институт (КузНИУИ) разработал схему дистанционно-автоматизированного управления конвейерами, в которой предусмотрел в качестве основной звуковую, а в качестве резервной — световую сигнализацию. В инструкции сказано, что в случае выхода из строя световой сигнализации необходимо переходить на... ручное управление. Фактически же по схеме КузНИУИ никакой резервной световой сигнализации нет. Не может ведь считаться сигнализация резервной, когда источник питания и кабельная линия для нее общие с основной. В данном случае из строя будут выходить либо полностью вся сигнализация, либо отдельные точки.

Но несмотря на это, при получении аппаратуры мы начали внедрять автоматизацию. Для освещения применили взрывобезопасный светильник «РВЛА-15» и «ВЗГ-200».

Но вот в сентябре по своему новому заключению МакНИИ перевел указанные светильники в разряд взрывоопасных. Начавшаяся работа по внедрению автоматизации на нашем руднике была остановлена горно-технической инспекцией, так как не выполнялось одно из условий инструкции — не было резервной световой сигнализации.

Тогда по этому вопросу мы обратились в КузНИУИ, который через продолжительное время прислал нам согласованную с ВостНИИ схему для работы автоматизированной конвейерной линии при наличии только звуковой сигнализации с применением реле «ГРСК-2».

И опять мы оказались в затруднительном положении. Почему только с реле «ГРСК-2»? А если мы применим другие реле, например, «РУК-2» или «ВИРС-2с», нам инспекция опять не разрешит продолжать начатую работу.

Об этом мы писали в КузНИУИ и ВостНИИ. Получаем 13 декабря ответ от директора ВостНИИ тов. Табакова, в котором указывается, что институт считает возможным допустить к работе схему КузНИУИ — автоматизированные конвейерные линии с применением реле скорости «РУК-2», «ВИРС-2с», «ВИРС-2м» с двухсторонней звуковой сигнализацией (без дублирующей световой), но при условии, если выработки с конвейерным транспортом будут освещены. Получается сказка про белого бычка.

Мы говорим — разрешите нам автоматизировать конвейерные линии только с применением звуковой сигнализации, так как мы еще не получаем взрывобезопасных светильников, они еще не выпускаются. Нам разрешают, но говорят: «Осветите выработки». А это значит, что работу по автоматизации проводить мы не имеем права, ибо будем нарушать условие, поставленное ВостНИИ.

Вот и получается: переписка идет, а дело, большое государственное дело стоит. И стоит только потому, что руководители КузНИУИ и ВостНИИ никак не могут прийти к общему решению. А пора бы!

**М. КОЗЛОВ,**
**главный энергетик треста «Анжероуголь».**

## НАЗЫВАЯ ФАМИЛИИ...

### Причуды архитектора Глотова

Семье главного архитектора города Прокопьевска Г. А. Глотова двухкомнатная квартира стала тесной. И ничего предосудительного нет в том, что ему решили предоставить трехкомнатную квартиру в новом доме, построенном для научных работников КузНИУИ.

Во второй половине января этот дом, хотя и с недоделками, был введен в эксплуатацию и заселен жильцами. Новоселы в'езжали в квартиры очень дружно. Когда хлопоты уже улеглись, вдруг обнаружили, что одна квартира остается свободной.

Г. А. Глотов не занял ее потому, что в ней затянулись отделочные работы. Их производили не обычным порядком, предусмотренным сметами, а по указаниям будущего владельца квартиры, который оказался весьма капризным. Городской архитектор пожелал, чтобы:

потолок в комнате, предназначенный под гостиную, был украшен лепкой;

в стены вделали не обычные шкафы и буфет, а стеклянные;

одну из комнат «оживили» стеклянной нишей в стене;

кухонную печь отделали глянцевым железом;

все полы до покраски дважды прошпаклевали.

За воплощением всех своих пожеланий Г. А. Глотов наблюдал лично. Новое место жительства он посещал дважды в день: утром он начинал здесь трудовой день, а вечером заканчивал.

Глотов в Прокопьевске живет не так давно, а меняет квартиру уже в третий раз.

Может быть, главный архитектор города будет искать себе еще более комфортабельную квартиру. Так, чтобы предотвратить его барские замашки, следует взыскать с него стоимость тех излишеств, какие сделали ему сейчас в квартире угодники и подхалимы из второго стройуправления треста «Прокопьевскшахтострой».

**Н. Сенько,**
**депутат Центрального райсовета г. Прокопьевска.**

## Короткие сигналы

В прошлом году я выписал газету «Правда», однако доставлял ее почтальон очень нерегулярно. Известно, что газета хороша свежая, а приносили номера недельной давности. В этом году я даже отказался от подписки на центральную газету, решил выписать областную газету «Кузбасс» — все-таки ближе доставлять, думаю. И что же, опять старая история: почтальон приносит сразу по три номера. Кто виноват в этом?

Мой адрес: город Гурьевск, улица Революционная, дом 24, квартира 1.

**П. Мамаев.**

☆

Горняки, проживающие в районе переулка Гастелло, плохо обеспечены водой. Уставшим после смены рабочим приходится ходить за целый километр к водоколонке, у которой выстраивается длинная очередь.

**Н. Смирнов, В. Кабанов и другие.**

г. Ленинск-Кузнецкий.

### ИЗВЕЩЕНИЕ

**19 февраля, в 7 часов вечера, в Доме политического просвещения Кемеровского ГК КПСС состоится читательская конференция по роману В. Кочетова «Братья Ершовы».**

**Кемеровский ГК КПСС.**

## Необыкновенный рейс

В пышной снеговой шубе стоят леса северного Кузбасса. Мороз. Торжественна таежная тишина. И только лесорубы нарушают ее звонкой перекличкой, визгом пил, перестуком топоров. То и дело, прощально охнув, валится в глубокий снег пихта или ель. Потом обрубят ей сучья, раскряжуют на бревна и свезут на берега рек. Там будет она ждать весны, когда с тысячами других стволов пустится в далекое путешествие. И на всем ее пути будут стоять сплавщики — люди смелой и горячей профессии.

Об их героическом труде нам и хотелось бы рассказать в этой статье. Пусть Кузбасс узнает, как прошлой осенью они спасли для государства десятки тысяч кубометров леса. А директора леспромхозов, главные инженеры, те, кто сейчас, в конце зимы, должны полным ходом готовиться к сплаву, пусть намотают себе на ус: вот как нелегко исправлять потом их промахи.

### МИХЕИЧ НЕ В ДУХЕ

Старый сплавщик Михеич сидел на берегу Кии и смотрел на брандвахту, качающуюся на волнах. Внук Васька вертелся возле него, донимая расспросами:

— Дед, а дед, для чего этот плавучий дом?

— Сплавщики там отдыхают ночью. Соберут в одном месте лес с берегов и заторов, пойдут дальше, а катера тащат брандвахту за ними. И так до самого рейда, где лес из воды выгружают.

— А далеко этот самый рейд? — спросил кто-то из любопытных.

— Больше ста километров еще идти сплавщикам. Эх, и намучаются! Время осеннее, вода идет на убыль, а лесу на берегах — уйма, — угрюмо ответил дед.

— Что-то не в духе нынче наш старый сплавщик, — заметил кто-то.

— Кто же будет в духе от такого безобразия? Сбросили лес в воду не вовремя, вот его и разнесло по лугам да крутоярам, в заросли затянуло. Собирай теперь да пускай обратно в Кию. Для сплавщика тяжелый труд, для государства — мешок убытков. А люди где отдохнут, обогреются? На брандвахте отопления нет, она рассчитана на лето.

Михеич зло сплюнул, отряхнул с брюк песок и тихо побрел от берега. Ваське казалось, что дед будто стал ниже ростом и еще пуще постарел.

Так вот почему в совхозе, где они с дедом живут, никак не достраивается двадцатичетырехквартирный барак. Лес-то еще лежит где-то, — подумал Васька.

И как бы угадав его мысли, дед жестоко бросил:

— Говорят, это Даниловский леспромхоз отличился. Чуть ли не на месяц затянул молевой сплав. Этим подвел и мариинцев. А сейчас на сбор леса выслано всего тринадцать человек. Где же им управиться?

### ТРЕВОГА!

На лесоучастках зазвонили телефоны. Слышалось одно: «Снять лучших людей! Всех на сплав! Лес в опасности! Лес может остаться на зиму в Кие! Стране нужен лес!»

И вот брандвахта по рации приняла первую радостную весть: «Люди выехали». Когда прибыли две машины с людьми, брандвахта встретила их криками «Ура! Привет лесорубам!» Река ожила от шума и смеха.

Начальник сплава Тарасов весело сказал:

— Сорок шесть человек! Ведь это сила! С ней можно не то что лес столкнуть с горы, но и саму гору спихнуть с места. Только дружнее, смелее надо работать.

Шесть суток мокрые и усталые люди пробивались через сплошные завалы леса. Никто не сетовал на тяжелую работу, на то, что обсушиться можно только у костров.

На заре седьмого дня увидели впереди «Туелинскую прорву» — старое русло Кии, забитое лесом. Горы бревен громоздились на топком иле. Моментально засасывало ноги.

— Все равно возьмем! — упрямо крикнул кто-то. И начался штурм.

День выдался теплый. В спецовках стало тяжело работать. Грязь заливалась через голенища, стаскивала резиновые сапоги с ног.

Один рабочий из молодежной бригады Казеева предложил скинуть сапоги и спецовки. Горсточка ребят в одних трусах и майках клала настил в самых топких местах. Где было особенно туго, появлялись Казеев, Балахонов, Привалов и другие, шутками подбадривали остальных рабочих.

Но не все выдержали. Переночевали сплавщики, а утром не досчитались пятнадцати человек: они ушли домой. Пришлось по рации вызывать подкрепление.

За три дня очистили «Туелинскую прорву», но впереди, на косах, оказались заторы. А тут еще погода испортилась. Как из сита, моросил дождь, костры не разгорались.

### НОЧНАЯ БУРЯ

Тяжелые тучи затянули небо. Они плыли, как разлохмаченные тюки шерсти, наводя тоску на обитателей брандвахты. Люди ходили хмурые и несловоохотливые, но темпов работы не снижали. Прибыло из леспромхоза новое пополнение. С ними, ко всеобщему удивлению, приехал Михеич.

— Что, орлы, носы повесили? Ничего, глаза страшатся, а руки делают. Совладеем как-нибудь с Кией.

Ночью разбушевалась непогода. Ветер рвал толь с крыши, волны захлестывали палубу, брандвахта стонала, скрипела и подпрыгивала на волнах. Налетевшие бревна били в борта. Несколько человек, рискуя оборваться в воду, перебежали по бревнам на берег и попрочнее закрепили канат.

К утру буря стихла. Она принесла новые неприятности. Плывший по течению лес был прибит к правому берегу. Местами он сделал большие заторы.

— Зато скажу вам приятную новость, — об'явил за завтраком Михеич. — Вода прибывает, легче будет сплавлять.

— Держи карман шире! — оборвал его шкипер брандвахты. — Упала вода на семь сантиметров.

Михеич толкнул его в бок и шепнул на ухо: «Эх ты, голова! Не знаешь, что настроение людей сильнее воды».

А настроение было неважное — опять уходили рабочие, большей частью пожилые. Молодежь крепилась, дав себе слово идти до победного конца.

Уже 25 суток брандвахта пробивалась от Туелы к рейду. 25 суток героически преодолевала трудности команда. С большой партией рабочих прибыл директор леспромхоза. Срок сплава истекал, а погода совсем взбесилась: повалил хлопьями густой снег, ударил мороз. Работать стало опасно, люди часто срывались с обледенелых бревен в воду. Тут же на берегу жгли костры, сушили одежду.

### КРАСНОЯРСКИЕ ПЕСКИ

Успешно покончили и с «Шиляевской прорвой»: (там застряло больше пяти тысяч кубометров древесины). «Прорва» тянулась почти на шесть километров. Пришли на помощь катера и водометы, ощетинились баграми восемь лодок, а по берегу цепями шли сплавщики, отпихивая бревна... Вытолкали лес в русло.

На 32-й день показались впереди «Красноярские пески». Такого люди еще не видели. Огромная песчаная отмель, сплошь заваленная бревнами. Сплавщики переглянулись.

В толпе послышался ропот: «Да что же это за чертовщина?! Когда же это кончится? Три дня осталось до сплава, а тут еще препятствие».

И опять вперед вышла молодежь.

— Не за три дня, а раньше очистим, — твердо сказали Заитов, Кириченко и Ефременко. Их поддержали девушки Уля Иванова и Лида Чернова, старые сплавщики Меркулов, Петухов и Мареев.

Если бы кто-нибудь посмотрел со стороны на работающих, он подумал бы, что на песчаной отмели пляшут какой-то невиданный танец. Кто катит бревна, кто толкает их в воду, и все это бегом в бешеном темпе. Дул холодный пронизывающий ветер, но у сплавщиков от мокрых рубашек шел пар.

А вечером директор леспромхоза Протасов взглянул на чистые от бревен пески и сказал дрогнувшим голосом:

— Честное слово, на это способны только советские люди.

Еще 36 часов работы, и лес прибыл на рейд. Вызванные по радио автомашины уже ждали сплавщиков на высоком берегу. Тут же в честь победы устроили обед. Протасов сказал короткую речь:

— Молодежь, большое вам спасибо! Спасибо и вам, старики! А девушкам особая благодарность. Вы все в этом рейсе сделали чудеса. С такими людьми, как вы, можно строить коммунизм!

**П. АКСЕНОВ,**
**рабочий-сплавщик.**

Редактор Ф. Е. ДЁМИН.

## Сегодня в ТЕАТРАХ и КИНО

ТЕАТР МУЗКОМЕДИИ. В ДК шахтеров — **Фраскита.**

КИНОТЕАТР «МОСКВА». 1. **Искусство № 12. Новая цветная кинокомедия Иван Бровкин на целине** (9, 2-45—для детей; 10-55, 12-50, 4-40, 6-35, 8-30, 10-25). 2. **Сибирь на экране № 4. Гроза над полями** (9, 10-50, 12-40, 4, 6-20, 8-10, 10). **Голубой лисенок** (2-30 — для детей). 3. **Новости дня № 2. Колдунья** (9-30, 11-40, 1-50, 4, 6-20, 8-20, 10-20).

КИНОТЕАТР «МЕТАЛЛУРГ». **Большая жизнь** — 2-я серия (10, 12, 2 — для детей; 4, 6, 8, 10).

КИНОТЕАТР «ОКТЯБРЬ». **Мальчик из Неаполя** (10, 3 — для детей). **Два Федора** (11-30, 4-30, 6-30, 8-20, 10). Документальный фильм **Двадцатый век** (1-10).

КИНОТЕАТР «КОМСОМОЛЕЦ». **Иван Бровкин на целине** (10, 2 — для детей; 12, 4, 6, 8, 10).

КЛУБ «СТРОИТЕЛЬ». **Большая жизнь** — 1-я серия (5, 7, 9).

КЛУБ «УДАРНИК». **Над Тиссой** (3, 5, 7, 9).

ГОСЦИРК. **Последние дни гастролей пятой программы и аттракциона — львы, укротитель В. Денисов. Программа в 3-х отделениях.**

Начало в 8 час. вечера.


## ОТКРЫТА ПОДПИСКА

с марта до конца 1959 года

**на газету „Кузбасс“**

**орган Кемеровского областного и городского комитетов КПСС. областного и городского Советов депутатов трудящихся**

Подписная цена с марта до конца года — 50 рублей.

Подписка принимается: общественными распространителями печати на стройках, предприятиях, в колхозах, РТС, совхозах, в учреждениях и учебных заведениях, в отделениях связи, а также почтальонами Кемеровской области.

**Издательство газеты «Кузбасс»** — **Областной отдел «Союзпечати».**

**СИБИРСКИЙ МЕТАЛЛУРГИЧЕСКИЙ ИНСТИТУТ**

ОБ'ЯВЛЯЕТ КОНКУРС

НА ЗАМЕЩЕНИЕ ВАКАНТНЫХ ДОЛЖНОСТЕЙ:

**Заведующих кафедрами** (профессор, доцент): термической обработки металлов, физики металлов.

**Профессоров и доцентов кафедр:** термической обработки металлов, физики металлов, иностранных языков, сопротивление материалов, высшей математики, общей электротехники, металлургии чугуна, металлургии стали, литейного производства, разработки месторождений полезных ископаемых.

**Ассистентов кафедр:** термической обработки металлов, физики металлов, сопротивление материалов.

В конкурсе могут участвовать лица, имеющие ученые степени и звания, и инженеры, имеющие большой производственный стаж.

Срок предоставления документов 31 марта 1959 года.

**Заявление и документы в 2-х экземплярах направлять по адресу:** Кемеровская область, г. Сталинск, ул. Рудокопровая, 49, Сибирский металлургический институт.

**Дирекция.**

**КЕМЕРОВСКАЯ геологоразведочная партия**

*ОБ'ЯВЛЯЕТ НАБОР УЧАЩИХСЯ на курсы буровых рабочих*

Принимаются мужчины с 18-летнего возраста, с образованием 7—8 классов. Стипендия 260 руб. в месяц. Начало занятий 1 марта с. г. Срок обучения два месяца.

Адрес: г. Кемерово, Рудничный район, ул. Пятая по Теплому Ключу.

**Техническое училище энергетиков № 7**

ПРОВОДИТ НАБОР УЧАЩИХСЯ

**для обучения специальностям слесарей по ремонту турбинного оборудования и электрогазосварщиков.**

Общежитием учащиеся не обеспечиваются.

Адрес: г. Кемерово, ул. Ленина, 42-а.

**Кемеровский облфинотдел ДОВОДИТ ДО СВЕДЕНИЯ,**

что 1 марта с. г.

**истекает первый срок уплаты сельскохозяйственного налога за 1959 год.**

Не внесенные в срок платежи после 1 марта перечисляются в недоимку и будут взыскиваться с начислением пени.

**Граждане! Вносите своевременно и досрочно платежи сельхозналога.**

**Облфо.**

**Кемеровский авторемзавод с 1 февраля 1959 года**

ПЕРЕДАН

в ведение управления

**автомобильного транспорта Кемеровского совнархоза.**

Всем автохозяйствам, предприятиям и организациям в срок до 28 февраля с. г. следует произвести сверку с заводом сданных в ремонт и не полученных от завода автомашин.

После указанного срока авторемзавод и управление автомобильного транспорта претензий принимать не будут.

*ВНИМАНИЮ ВЛАДЕЛЬЦЕВ РАДИОУЗЛОВ!*

**Владельцы ведомственных радиоузлов (совхозы, шахты, заводы и другие предприятия и организации) должны до 15 марта 1959 года произвести перерегистрацию своих узлов.**

Для внутрипроизводственных нужд ведомства и предприятия могут иметь лишь диспетчерские и служебного назначения радиотрансляционные узлы.

Устройство и эксплуатация этих узлов по Кемеровской области допускается с разрешения областной дирекции радиотрансляционных сетей (ДРТС) с соблюдением правил, издаваемых Министерством связи.

За устройство и эксплуатацию радиотрансляционных установок без разрешения взимается штраф в размере 1.000 рублей.

**Кемеровская ДРТС.**

**Кедровскому дорожно-строительному управлению**

*требуются*

**НА ПОСТОЯННУЮ РАБОТУ**

горные инженеры и техники, горные мастера по буровзрывным работам, проходчики, взрывники; инженеры и техники-механики, инженеры и техники по строительству автомобильных и железных дорог и мостов; бульдозеристы, трактористы, машинисты экскаваторов, слесари-монтажники, слесари-сантехники, плотники, каменщики, грузчики, электросварщики, дорожные рабочие, асфальтоукладчики, бетонщики, арматурщики.

Обращаться: пос. Кургановка Кемеровского района, ул. Советская, 4, в Кедровское ДСУ.

*Требуются*

**КЕМЕРОВСКОМУ АЭРОПОРТУ — носильщики, грузчики, шофер, авиамоторист, секретарь-машинистка, инженер-строитель.**

**ВЕРХОТОМСКОМУ ДОМУ ОТДЫХА** (Кемеровский район) на постоянную работу — **бухгалтер материальной группы.** Квартирой обеспечивается.

Справляться в часы занятий.

**УПРАВЛЕНИЮ ТОРГОВЛИ — инженер-кулинар для работы в отделе общественного питания.**

Адрес: Советский проспект, 116. Телефон 2-81 (через АТС облисполкома).

**БАННО-ПРАЧЕЧНОМУ ТРЕСТУ — главный бухгалтер, планович треста, кочегары для работы в банях, газоэлектросварщик, грузчики, разнорабочие.**

Обращаться: г. Кемерово, ул. Арочная, 14.

**КЕМЕРОВСКОЙ ТЭЦ — машинисты паровозов, дипломированные газоэлектросварщики** (на высокое давление), **зольщики, квалифицированные маляры, электромонтеры.**

Обращаться: Предзаводской поселок, отдел кадров ТЭЦ.

**ПЕСОЧНО-ГРАВИЙНОМУ КАРЬЕРУ — экскаваторщики, бульдозеристы, рабочие желдороги.**

Обращаться: в отдел кадров треста «Кемеровошахтострой», ул. Дзержинского, 29.

**ОБЛБОЛЬНИЦЕ — кочегары, зольщики, разнорабочие, слесари, грузчики, дворники, швея.**

Обращаться: г. Кемерово, в хоз. отделение (за Искитимкой) с 9 до 18 часов. Тел. 22 (коммутатор облбольницы).

**Балаев Василий Григорьевич,** прож. по ул. Белорусской, 64, возбуждает дело о расторжении брака с Тыжновой Натальей Андреевной, прож. по ул. Черниговской, 11.

Дело подлежит рассмотрению в нарсуде 2-го участка Кировского района г. Кемерова.

**Душинский Гавриил Моисеевич,** прож. по ул. Севастопольской, 6, кв. 13, возбуждает дело о расторжении брака с Душинской Пелагеей Ивановной, прож. по ул. Рекордной, 19, кв. 18.

Дело подлежит рассмотрению в нарсуде 1-го участка Кировского района г. Кемерова.


**АДРЕС РЕДАКЦИИ И ИЗДАТЕЛЬСТВА:** г. Кемерово, ул. Трудовая, 64. **ТЕЛЕФОНЫ:** редактора 2-24, заместителя редактора 8-05, секретаря 2-53, секретариата 4-85. **отделов редакции:** партийной жизни 8-63, пропаганды 15-67, обзоров местной печати 17-28, угольного 1-21, промышленности и транспорта 2-37, сельскохозяйственного 4-57, отдела культуры и быта 15-36, информации 14-21, отдела писем 11-52, отдела об'явлений 6-83, ночной прием информации 17-28, технического секретаря 2-я города, 2-78, бухгалтерии 6-83, директора типографии 3-96.

ОП08808 Типография «Кузбасс» облполиграфиздата. Тираж 130.000. Заказ № 1631.