Пролетарии всех стран, соединяйтесь!

КУЗБАСС

ОРГАН КЕМЕРОВСКОГО ОБЛАСТНОГО И ГОРОДСКОГО КОМИТЕТОВ КПСС, ОБЛАСТНОГО И ГОРОДСКОГО СОВЕТОВ ДЕПУТАТОВ ТРУДЯЩИХСЯ

Год издания 38-й № 305 (9825) | Воскресенье, 27 декабря 1959 г. | Цена 20 коп.

Информационное сообщение

о Пленуме Центрального Комитета Коммунистической партии Советского Союза

25 декабря 1959 года состоялись утреннее и вечернее заседания Пленума Центрального Комитета КПСС. Продолжалось обсуждение вопроса о дальнейшем развитии сельского хозяйства (о мероприятиях по выполнению решений XXI с'езда КПСС и декабрьского (1958 г.) Пленума ЦК о под'еме земледелия и увеличении производства зерна, сахарной свеклы, хлопка и других технических культур, картофеля, овощей, фруктов, винограда и других продуктов растениеводства; о развитии общественного животноводства и увеличении производства мяса, молока, шерсти, яиц и других продуктов животноводства; об укреплении колхозов и совхозов кадрами; о дальнейшей механизации сельского хозяйства, повышении производительности труда и снижении себестоимости продукции; об укреплении общественного хозяйства колхозов и повышении материального благосостояния колхозников).

На утреннем заседании выступили товарищи: В. В. Мацкевич (министр сельского хозяйства СССР), Т. Д. Лысенко (академик, директор Института генетики Академии наук СССР), Ф. Г. Кириченко (заведующий отделом селекции пшеницы Всесоюзного селекционно-генетического института), А. С. Данов (директор свиноводческого совхоза «Коммунар», Ставропольский край), А. М. Смирнова (звеньевая колхоза имени Хрущева, Луцкий район, Волынская область), И. В. Спиридонов (секретарь Ленинградского обкома КПСС), А. И. Ефремова (председатель колхоза имени Кирова, Шиловский район, Рязанская область), А. И. Козлов (директор совхоза «Чистовский», Северо-Казахстанская область), П. А. Прозоров (председатель колхоза «Красный Октябрь», Куменский район, Кировская область), Д. Д. Караев (первый секретарь ЦК Компартии Туркменистана).

На вечернем заседании с речью на Пленуме ЦК КПСС выступил Первый секретарь ЦК КПСС, Председатель Совета Министров СССР товарищ Н. С. Хрущев.

Пленум единогласно принял соответствующее решение по обсуждавшемуся вопросу.

Пленум Центрального Комитета КПСС

25 декабря в Москве, в Большом Кремлевском дворце, продолжал работу Пленум Центрального Комитета КПСС.

В прениях первым выступил с речью министр сельского хозяйства СССР **В. В. Мацкевич.** Говоря о коренных изменениях, происшедших в сельском хозяйстве благодаря мудрой политике Центрального Комитета КПСС, упорной работе партии и всего народа, он отмечает, что в стране стало производиться значительно больше хлеба, молока, мяса, сахара и других продуктов, неуклонно повышается жизненный уровень народа. За последние годы организационно и экономически окрепли совхозы и колхозы.

Тов. Мацкевич сообщает, что к началу 1960 года в стране будет примерно шесть с половиной тысяч совхозов. Они значительно расширили об'ем производства сельскохозяйственных продуктов. Удельный вес совхозов в общих заготовках зерна повысился за последние годы до 38 процентов. Полностью себя оправдало создание новых совхозов на целине.

Остановившись на вопросах дальнейшего совершенствования форм руководства сельскохозяйственным производством, тов. Мацкевич заявил, что настало время рассмотреть вопрос о создании органов для управления межколхозными предприятиями. Такими органами, по мнению оратора, могут быть райколхозсоюзы.

Далее тов. Мацкевич говорит о необходимости создания четкой системы семеноводства, о развитии племенного дела, искусственного осеменения, о производстве новых сельскохозяйственных машин.

Заключая свою речь, тов. Мацкевич подчеркивает, что работа настоящего Пленума еще раз показала, какими огромными, поистине неисчерпаемыми резервами располагает социалистическое сельское хозяйство для своего дальнейшего под'ема.

Академик **Т. Д. Лысенко** в своем выступлении останавливается на вопросах повышения жирности молока крупного рогатого скота и удобрения полей навозно-земляными компостами.

Мы, продолжает тов. Лысенко, уже можем получать жирных и обильно молочных коров-дочерей от крупных жидкомолочных высокоудойных коров-матерей и быков мелкой жирномолочной породы. Этим путем на ферме «Горки Ленинские» уже выращено около 100 коров. Жира в их молоке содержится 5,1—5,2 процента, в то время как в молоке их матерей его было примерно 3,5 процента. Расход кормов на производство одного литра молока в нашем жирномолочном стаде такой же, как и для производства литра молока с более низким процентом жира. Поэтому на килограмм молочного жира от коров нового стада на ферме затрачивается примерно на 40 процентов меньше корма и труда, нежели на коров-матерей.

Говоря о навозно-земляных компостах, академик советует наладить производство фосфорной муки, очень необходимой при применении компоста.

Заведующий отделом селекции пшеницы Всесоюзного селекционно-генетического института имени Т. Д. Лысенко (Одесская область) **Ф. Г. Кириченко** посвятил свое выступление выведению и внедрению в производство новых сортов зерновых культур. За последние годы в научно-исследовательских учреждениях Украины, в частности в нашем институте, говорит тов. Кириченко, создан ряд высокоурожайных сортов озимых пшениц, кукурузы и ячменей.

Широкое распространение получили озимые пшеницы одесской селекции. Они высеваются от Дуная до Волги на площади свыше 7 миллионов гектаров и дают прибавку в 3—4 центнера с гектара.

Особого внимания, говорит далее тов. Кириченко, заслуживает работа по созданию скороспелых сортов пшеницы для степных засушливых районов. Раннеспелка будет лучше использовать запасы осенне-зимней влаги в почве и таким образом уйдет от суховея. Наш институт уже создал ряд таких сортов, которые высеяны в колхозах и совхозах южных степей для производственной оценки.

Впервые в истории селекции институтом создана озимая твердая пшеница для посевов в суровых степных условиях. Она получила название «мичуринка». Зерно ее имеет много белка и пригодно для выработки высококачественных сортов макарон и круп. Выведенный сорт кукурузы «одесская-10» дает урожай зеленой массы в степях Украины до 600 центнеров с гектара, а в районах достаточного увлажнения — до тысячи и более центнеров.

(Окончание на 2-й стр.).

Годовой отчет колхоза

ОТЧЕТНАЯ кампания в колхозах нынче развертывается в обстановке огромного политического и производственного под'ема тружеников села. Декабрьский Пленум ЦК КПСС обсудил вопросы о дальнейшем развитии сельского хозяйства, наметил меры, являющиеся боевой программой деятельности колхозов и совхозов.

Выполняя исторические решения XXI с'езда КПСС, колхозы нашей области в первом году семилетки добились некоторого увеличения производства зерна, картофеля, овощей, мяса, молока и других продуктов, значительно усилили кормовую базу для общественного животноводства. Десятки полеводческих бригад, соревнуясь за почетное звание коллективов высокой культуры земледелия, вырастили стопудовый урожай зерновых. Особенно заметны достижения инициаторов соревнования — бригад П. Гребенюка из сельхозартели «Передовик» Анжеро-Судженского района, Н. Нюнина (колхоз «Победа» Промышленновского района).

Но вместе с тем нельзя не сказать и о том, что далеко не все колхозы достигли рубежей, намеченных на первый год семилетки. Руководители таких колхозов, анализируя сейчас итоги 1959 года, сравнивают их с итогами предыдущих лет и подчеркивают заметное продвижение своих хозяйств вперед. Слов нет, в сравнении с прошлыми годами колхозы намного увеличили производство всех видов продукции. Но сейчас, при составлении годовых отчетов, не с этой меркой надо подходить к оценке своей работы.

Годовой отчет — это зеркало, в котором каждый руководитель, каждый член артели должен во всех деталях увидеть картину своей деятельности и оценить ее в свете задач, поставленных Коммунистической партией перед сельским хозяйством. Обсуждая итоги года, необходимо определить пути преодоления допущенных недостатков, вскрыть имеющиеся резервы и четко наметить новые рубежи на второй год семилетки.

Именно так в прошлом году подошли к организации отчета правление и партком колхоза «Ударник полей» Промышленновского района. И польза от этого получилась большая. В ходе составления годового отчета здесь глубоко проанализировали работу всех бригад и ферм, вскрыли неиспользованные резервы производства. Отчет обсудили на бригадных собраниях, на совещаниях работников ферм. Колхозники внесли ценные предложения, на основе которых правление еще больше укрепило хозрасчет. Колхоз перешел от оплаты труда в трудоднях на прямую денежную оплату, которая сыграла огромную роль в повышении производственной активности колхозников. В отчетную кампанию в колхозе имени Чкалова Промышленновского района пришли к выводу о большом семилетнем плане, изыскали резервы для производства 500 центнеров молока и 100 центнеров мяса на сто гектаров сельхозугодий.

Многие колхозы в 1959 году почти ничего не сделали для комплексной механизации труда на фермах, для внедрения передовой технологии. Отсюда по-прежнему низка производительность труда на фермах, высока себестоимость продукции.

В предстоящую отчетную кампанию на эти вопросы надо обратить самое серьезное внимание. На недостатках по механизации в животноводстве, на косности в отношении внедрения передовой технологии должен быть сосредоточен огонь критики. В ходе отчетов и разработки годовых планов необходимо наметить конкретные меры по преодолению отставания в области механизации и технологии ведения животноводства.

В подготовке годовых отчетов колхозам нужна большая помощь. Райисполкомы, их инспекции по сельскому хозяйству, облсельхозуправление должны направить на места квалифицированных специалистов, способных глубоко проанализировать экономическую деятельность колхозов, дать конкретные советы по дальнейшему развитию всех отраслей общественного хозяйства во втором году семилетки.

Отчетная кампания в колхозах — важнейшее хозяйственно-политическое дело. Районные комитеты партии, первичные партийные организации обязаны возглавить эту работу, привлечь к участию в ней широкий актив. Долг коммунистов — помочь каждому члену колхоза глубоко осознать величественные задачи, поставленные Пленумом ЦК КПСС, определить свое место в их решении.

Обсуждая итоги работы и новые рубежи, нельзя забывать о важнейших текущих делах, решающих судьбу будущего урожая. Отчетная кампания в колхозах должна способствовать мобилизации всех сил тружеников сельского хозяйства на активную борьбу за выполнение решений Пленума ЦК КПСС и социалистических обязательств с первых дней нового года — второго года семилетки.

Химики Кузбасса завершили годовой план

Вчера в первую смену предприятия управления химической промышленности завершили годовой план. Первыми рапортовали о выполнении своих обязательств коллективы анилино-красочного, азотнотукового, «Карболита» и коксохимического заводов.

Отрадно, что с переходом на сокращенный рабочий день выпуск продукции против прошлого года возрос на 9,3 процента, а производительность труда — на четыре процента. Химики Кузбасса в этом году значительно увеличили выпуск прессовочных порошков, ионообменных смол, лаковых эмалей, фенолов, фармацевтических препаратов.

От снижения себестоимости выпускаемой продукции сэкономлено более семи миллионов рублей. Рационализаторы химических заводов в фонд имени семилетки внесли 21 миллион рублей.

Высокая оценка воодушевляет

Приветствие Центрального Комитета КПСС и Совета Министров СССР трудящимся Москвы в связи с досрочным завершением годового плана с большой радостью встречено на заводах, фабриках, в институтах и учреждениях столицы.

По окончании дневной смены коллективы инструментальных цехов автозавода имени Лихачева собрались на митинг.

Первым выступил заместитель начальника инструментального производства тов. Панасенко. Он говорит, что коллектив завода досрочно завершил программу и до конца года даст стране сверхплановой продукции на сотни миллионов рублей. От снижения себестоимости продукции завод за 11 месяцев получил 25,4 миллиона рублей экономии. Внедрены в производство 126 высокопроизводительных станков, пущены в эксплуатацию новые конвейеры длиной 1.500 погонных метров.

Под бурные аплодисменты зачитывается приветственное письмо москвичам Первого секретаря Центрального Комитета КПСС и Председателя Совета Министров СССР Н. С. Хрущева.

Митинги и собрания прошли на станкостроительном заводе «Красный пролетарий», обувной фабрике «Парижская коммуна», на «Компрессоре», Первом подшипниковом, заводе «Динамо», комбинате имени Щербакова и многих других предприятиях.

(ТАСС).

☆ ☆ ☆

ЛЕНИНГРАД, 25 декабря. (ТАСС). Трудящиеся Ленинграда и области с огромным воодушевлением встретили приветствие ЦК КПСС и Совета Министров СССР рабочим, ученым, инженерам, техникам, служащим Ленинградского экономического района, досрочно выполнившим производственный план 1959 года.

Многолюдные митинги, посвященные приветствию ЦК КПСС и Совета Министров СССР трудящимся Ленинградского экономического района, состоялись сегодня на заводах — Кировском, Адмиралтейском, вагоностроительном имени Егорова, резино-технических изделий и других предприятиях.

Преодолевая трудности

СООРУЖЕНИЕ разреза проходило в трудных условиях. Оно требовало от строителей героических усилий и явилось замечательной школой воспитания высококвалифицированных кадров.

Не имея достаточного опыта в сооружении промышленных предприятий такого масштаба и сложности, мы не могли, разумеется, сразу найти лучшую форму организации труда. До 1956 года на строительстве промплощадки работали специализированные бригады каменщиков, плотников, бетонщиков и т. д. Узкая специализация приводила к тому, что зачастую не имея достаточного фронта работ, материалов или еще по каким-либо причинам, бригады простаивали.

В начале 1957 года создали комплексные бригады. В таких коллективах каждый рабочий овладел несколькими профессиями, бригада брала какой-то об'ект и вела его строительство от начала до конца. Если не было достаточного фронта для бетонных работ, люди переключались на плотничные или другие работы. Таким образом, день уплотнялся.

На стройке выросли замечательные кадры. Василий Николаевич Кузнецов, бригадир комплексной бригады, многие годы работал преимущественно бетонщиком. Петр Алексеевич Тимофеев пришел на стройку плотником. Теперь он — один из лучших руководителей комплексной бригады. В этом году бригаде Тимофеева было поручено строительство погрузочных бункеров. Дружный коллектив самостоятельно выполнял все, кроме отделки: кирпичную кладку, бетонные, плотничные и кровельные работы.

В способного, энергичного организатора вырос Федор Федорович Шакель. Он овладел специальностями плотника, бетонщика, крановщика, возглавил комплексную бригаду, которая успешно трудилась на одном из самых ответственных об'ектов — фабрике первой стадии дробления. Хорошим руководителем бригады стал Иван Петрович Беседин.

Когда Ивану Ивановичу Барабанову предложили бригадирскую должность, он запротестовал:

— Что вы, разве я смогу быть организатором?

Оказывается, смог. Комплексная бригада Барабанова пользуется сейчас уважением у строителей.

Большую долю труда в строительство разреза вложили бригады В. П. Уланова и Н. С. Литвинова, борющиеся за звание коллективов коммунистического труда, В. Н. Стрункина, Н. В. Ванькова, П. С. Семенова, Мусы Миникаева и многие другие.

Выросли, набрались опыта организаторской и инженерной работы командиры производства — мастера Г. М. Волынкин, Г. П. Крючков, И. П. Панин, Б. Д. Перфилов, Н. В. Гуськов, прорабы И. А. Тупик, И. М. Документов и другие.

В процессе строительства мы встретили серьезные трудности. Одна из них заключалась в том, что весь технологический комплекс сооружался на болоте. Высокий уровень грунтовых вод требовал большого об'ема работ по гидроизоляции подземных сооружений. Фундамент фабрики первой стадии дробления, например, заложен почти на 6 метров ниже уровня Томи.

На сооружении административно-бытового комбината впервые в Междуреченске был применен сборный железобетон. В тресте «Томусашахтострой» не оказалось башенного крана грузопод'емностью в 5 тонн для монтажа конструкций. С этой целью пришлось реконструировать 3-тонный башенный кран.

Хозрасчетные бригады дали сотни тысяч рублей экономии. Так, бригада П. А. Тимофеева только за один второй квартал сэкономила 37 тысяч рублей. При утеплении металлической эстакады на склад угля тов. Тимофеевым было внесено предложение: удлинить стрелу крана «Пионер». Это дало возможность закончить работы вдвое быстрее.

Успехи, достигнутые в строительстве гигантского разреза, явились результатом повседневной кропотливой организаторской, партийно-политической и массовой работы партийной, профсоюзной и комсомольской организаций. Большой труд дал отрадные итоги: еще 28 ноября строители Томского ШСУ рапортовали:

— Годовой план по освоению капиталовложений выполнен!

А. МУШУРОВ,
начальник производственного отдела Томского ШСУ.

ОНИ СТРОИЛИ „ТОМУСИНСКИЙ-3-4“

КАПРАНОВЦЫ

АЛЕКСЕЙ ИВАНОВИЧ, а вы нам справки дадите?

— Какие справки?

Мушуров, начальник производственного отдела, «главнокомандующий» всеми силами на промплощадке, настороженно смотрит на ребят. Полное, круглое лицо Саши Семенова, едва покрывшееся пушком, безмятежно. Нургали Назмиев, как всегда, молчалив, сосредоточен. На лице Миши Чертана от уха до уха растянута такая счастливая улыбка, точно он пришел в сберкассу за получением лотерейной «Волги».

Ребята хохочут. Мушуров понял, куда клонит способный на выдумки Чертан, и, широко улыбаясь, обещает дать каждому, у кого «строгая жена», справку: сентября месяца такого-то числа член бригады арматурщиков Василия Александровича Капранова Анатолий Константинович Некрасов (или Виктор Николаевич Новиков, или Фридрих Федорович Федотов, и т.д.), движимый патриотическим чувством быстрее сдать разрез в эксплуатацию, добровольно остался после смены работать в ночь, чтобы подготовить широкий фронт для бетонщиков.

«Какие все-таки чудесные ребята, эти капрановцы!» — подумал Мушуров, когда бригада дружной, шумной гурьбой пошла что-нибудь «перекусить» перед тем, как заступить на новую смену. Их не надо было агитировать, рассказывать, что стройка переживает напряженный предпусковой момент. Они согласились сразу, раз это нужно, и, как всегда, не унывали.

Всю ночь на фабрике первой стадии дробления слышались короткие сдержанные фразы, звяканье железа. Яркие вспышки выхватывали из темноты то усталое лицо Саши Прудникова, склонившегося над сварочным аппаратом, то Нургали Назмиева, то Семенова, который старался держать себя так же спокойно и деловито, как и его старшие товарищи. Утром они ушли домой со слипающимися глазами, но довольные.

А когда к началу утренней смены на об'ект пришел инженер Дмитрий Гордеевич Киселев, он с недоумением смотрел на частую металлическую сетку, как паутиной опутавшую тоннели фабрики:

— Что за люди у вас, Алексей Иванович! Я был здесь вчера вечером и, признаться, думал, что нынешний день пройдет впустую из-за арматуры.

Но день впустую не прошел. Благодаря самоотверженной работе бригады Капранова график не был сорван.

И пока плотники делали опалубку для балок, в арматурном цехе три дня и три ночи не угасали огни электросварки. Около двух сварочных аппаратов было организовано круглосуточное дежурство, и каркасы для балок были связаны своевременно...

Бригада арматурщиков Василия Капранова справедливо считается одной из самых лучших в Томском ШСУ. В июне, вместе с четырьмя дру-

(Окончание на 2-й стр.).

* * *

На разрезе подготовлено к выемке более полумиллиона тонн угля

Управление технологическим комплексом осуществляется с одного пульта

Уголь вывозится мощными самосвалами по бетонированной дороге

Строители сдали более 50 тыс. кв. м жилья, клуб, детский сад, магазины

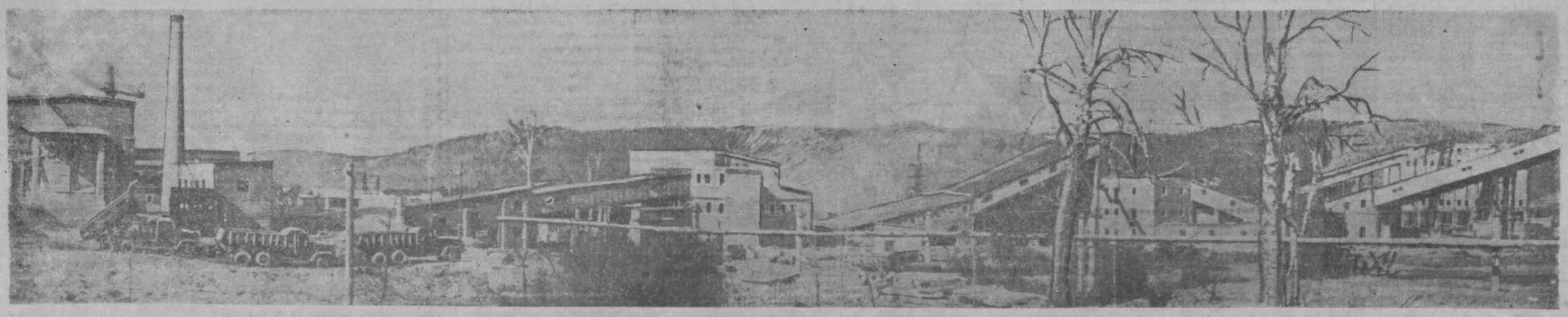

На снимке: технологический комплекс разреза «Томусинский-3-4».

Пленум Центрального Комитета КПСС

(Окончание. Начало на 1-й стр.).

О возможностях быстрого увеличения производства мяса за счет свинины рассказал на Пленуме директор совхоза «Коммунар» Ставропольского края **А. С. Данов.** В этом году хозяйство сдало 20.130 центнеров свинины. По сравнению с 1956 годом производство ее возросло здесь в три с половиной раза, а себестоимость снизилась вдвое.

Таких результатов удалось добиться благодаря созданию прочной кормовой базы и, прежде всего, за счет расширения посевов кукурузы. Большое значение имел перевод животных на бесстаночное групповое содержание. Все откормочное поголовье и молодняк с десятидневного возраста пользуются самокормушками. Установлены групповые автопоилки. Новая технология содержания и кормления свиней позволила одному свинарю обслуживать в зимнее время 500—600 голов, а в летнее — 900—1.200 голов животных вместо 100—150 голов при старом способе содержания. Вместе с тем средний заработок свинаря повысился на 28 процентов. В совхозе создан механизированный комбикормовый цех с суточной производительностью 50 тонн, который обслуживают два человека.

Сейчас коллектив совхоза, сказал тов. Данов, борется за то, чтобы семилетку по производству свинины выполнить в два года, то есть в 1960 году. Оратор предлагает создать в крупных глубинных свиносовхозах свои бойни с небольшим холодильным хозяйством и авторефрижераторами для транспортировки готовой продукции.

Выступает звеньевая колхоза имени Хрущева Волынской области **А. М. Смирнова.** Готовясь достойно встретить Пленум ЦК КПСС, говорит она, наши колхозники вырастили на тощих землях Полесья богатый урожай. Хорошо поработало и наше звено, получив с гектара 794 центнера сахарной свеклы, по 300 центнеров картофеля и по 1250 центнеров зеленой массы кукурузы с початками.

Звено уже много лет выращивает пропашные культуры и ежегодно добивается все более высоких урожаев. Звено решило полностью перейти на комплексную механизацию возделывания сахарной свеклы, кукурузы и картофеля, что позволит резко снизить затраты труда и себестоимость продукции.

Тов. Смирнова сообщает, что в колхозе в 1960 году будет произведено на каждые сто гектаров сельскохозяйственных угодий по 79,2 центнера мяса, по 428 центнеров молока и по 450 центнеров сахарной свеклы.

Слово предоставляется первому секретарю Ленинградского обкома КПСС **И. В. Спиридонову.** Он говорит, что Ленинградская партийная организация за последние годы проделала большую работу по увеличению производства мяса, молока, яиц, овощей, картофеля и других продуктов сельского хозяйства. В этом году ленинградцы досрочно выполнили взятые на себя социалистические обязательства по сдаче продуктов животноводства. Например, мяса продано государству 45 тысяч тонн, или на 40 процентов больше, чем в прошлом году.

В текущем году улучшилось дело с производством овощей и картофеля. Колхозами и совхозами сдано и продано государству овощей почти в два раза, а картофеля — в полтора раза больше, чем в 1958 году. В будущем году потребность Ленинграда в овощах будет полностью удовлетворена за счет внутриобластного производства, за исключением теплолюбивых культур.

Тов. Спиридонов подробно говорит о том, какие принимаются меры для дальнейшего увеличения производства мяса, создания прочной кормовой базы.

Тов. Спиридонов заверяет Пленум, что труженики сельского хозяйства Ленинградской области отдадут все силы для успешного выполнения семилетнего плана по производству сельскохозяйственных продуктов в течение пяти лет.

На трибуне — председатель колхоза имени Кирова Рязанской области **А. И. Ефремова.** Наша артель, говорит она, располагает огромными возможностями для роста производства сельскохозяйственных продуктов и особенно животноводческих. Однако эти возможности в прошлом использовались недостаточно. Колхоз длительное время находился в запущенном состоянии.

Теперь артель серьезно укрепилась. В этом году колхоз досрочно выполнил годовой план продажи государству всех видов продуктов сельского хозяйства. Мяса продано 420 тонн, или более трех годовых планов. Это в 4,5 раза больше прошлого года и в 16 раз больше, чем в 1953 году.

Созданы условия и для повышения материального и культурного уровня жизни колхозников. За последние два года более ста семей переехали в новые дома. Колхоз электрифицирован, радиофицирован, все больше появляется здесь телевизоров. В день открытия Пленума в домах колхозников зажглись газовые плиты.

Касаясь планов на второй год семилетки, тов. Ефремова отмечает, что рязанцы не думают останавливаться на достигнутом, зазнаваться и топтаться на месте. Колхоз имени Кирова внесет свой пай в общие усилия тружеников сельского хозяйства области. Если в текущем году на сто гектаров сельскохозяйственных угодий было произведено 173 центнера мяса, то в будущем году решено произвести не менее 200 центнеров, молока намечено продать в полтора раза больше.

Директор зерносовхоза «Чистовский» Северо-Казахстанской области **А. И. Козлов** поделился опытом выращивания кукурузы в этой зоне. Совхоз является одним из четырех хозяйств, созданных в Казахстане для проведения опытов выращивания кукурузы с большей концентрацией ее посевов в севообротах. Под эту культуру в совхозе занято 3,5 тысячи гектаров. На отдельных участках урожай зеленой массы ее составил 900—1.000 центнеров с гектара.

Тов. Козлов говорит, что кукуруза является здесь прекрасным предшественником для пшеницы. Посевы ее, произведенные после кукурузы, дали в нынешнее засушливое лето по 17,6 центнера с гектара. В то же время средний урожай зерновых в совхозе составил 10,5 центнера с гектара.

Председатель колхоза «Красный Октябрь» Кировской области **П. А. Прозоров** рассказал о развитии сельхозартели, о борьбе за повышение урожая сельскохозяйственных культур, продуктивности животноводства. Колхоз сдал продукции в текущем году в пять раз больше, чем в 1953 году. Общий доход хозяйства составляет 18 миллионов рублей. Организована переработка сельскохозяйственных продуктов, благодаря чему ликвидируется сезонность в занятости колхозников и колхозниц. Созданы большие возможности для повышения темпов капитального строительства, улучшения быта колхозников.

Значительную часть своей речи тов. Прозоров посвятил благоустройству населенных пунктов колхоза. Здесь ведется строительство двухэтажных восьмиквартирных домов с небольшими приусадебными участками, а также столовой, бани, пекарни, детских учреждений, водопровода.

Далее тов. Прозоров говорит о необходимости увеличения производства запасных частей к сельхозмашинам, выпуска мелиоративной техники.

Слово предоставляется первому секретарю ЦК КП Туркмении **Д. Д. Караеву.** Коснувшись причин невыполнения республикой плана хлопкозаготовок, он заявляет, что сейчас колхозы и совхозы все свои силы направляют на то, чтобы во втором году семилетки не только выполнить план, но и покрыть задолженность за этот год. Партийная организация Туркменистана ставит перед собой задачу — за два года вновь занять второе место в стране по валовому производству хлопка.

Тов. Караев говорит далее о задачах по дальнейшему развитию животноводства в республике. Непрерывно растущий спрос на замечательный по красоте и качеству туркменский каракуль заставляет всемерно развивать каракулеводство. За семилетие поголовье каракульских овец возрастет на один миллион голов, или на 34 процента. Для этого потребуется обводнить 10 миллионов гектаров земель в пустыне Кара-Кум.

С речью на Пленуме выступил Первый секретарь ЦК КПСС, Председатель Совета Министров СССР **Н. С. Хрущев.**

По обсужденному вопросу Пленум единогласно принял соответствующее постановление.

(ТАСС).

За доблестный труд

Указами Президиума Верховного Совета СССР от 25 декабря 1959 года присвоено звание Героя Социалистического Труда с вручением ордена Ленина и золотой медали «Серп и Молот»:

первому секретарю Рязанского обкома КПСС **А. Н. Ларионову** — за проявленную смелую инициативу и большую организаторскую работу по выполнению взятых обязательств — увеличению производства мяса за один год в 3,8 раза; председателю колхоза имени Коминтерна Мичуринского района Тамбовской области **Е. И. Андреевой** — за успешное выполнение взятых обязательств на 1959 год по производству мяса и молока; бригадиру тракторной бригады колхоза имени Кирова Ново-Усманского района Воронежской области **Н. Ф. Мануковскому** — инициатору внедрения комплексной механизации возделывания кукурузы и других культур; доярке колхоза «Красное Сормово» Нехаевского района Сталинградской области **В. Н. Рыбачек,** добившейся выдающихся успехов в повышении молочной продуктивности коров; чабану колхоза имени Сталина Кочубеевского района Ставропольского края **И. Н. Малашенко** — за проявленную инициативу по применению передовых методов в овцеводстве; свинарке колхоза «Победитель» Омской области **Т. Я. Пересшивко** — за выдающиеся успехи по увеличению производства мяса, за откорм в текущем году 2.076 свиней; свинарю колхоза имени Шевченко Золочевского района Львовской области **Я. С. Чижу** — за выдающиеся успехи по увеличению производства мяса и снижение себестоимости привеса свинины до 224 рублей за центнер; председателю колхоза имени Ленина Кременчугского района Полтавской области **С. К. Бойко** — за выдающиеся успехи в получении высоких урожаев и за высокие показатели, достигнутые в увеличении производства мяса и молока на сто гектаров угодий.

За выдающиеся успехи в получении высоких урожаев сельскохозяйственных культур, а также за высокие показатели, достигнутые в производстве мяса и молока на сто гектаров угодий, Герой Социалистического Труда председатель колхоза «Украина» Винницкого района Винницкой области **П. Ф. Вдовенко** награжден второй золотой медалью «Серп и Молот».

Во изменение Указа Президиума Верховного Совета СССР от 14 декабря 1959 года «О награждении орденами и медалями СССР механиков-водителей хлопкоуборочных машин колхозов и совхозов Узбекской ССР» за достигнутые высокие показатели при уборке хлопка хлопкоуборочными машинами звание Героя Социалистического Труда с вручением ордена Ленина и золотой медали «Серп и Молот» присвоено: механику-водителю совхоза имени Кирова Чиназского района Ташкентской области **Т. Ахуновой;** бригадиру тракторно-полеводческой бригады Средне-Азиатской машинно-испытательной станции Янги-Юльского района Ташкентской области **В. А. Тюпко;** механику-водителю, бригадиру тракторно - полеводческой бригады колхоза имени Ленина Папского района Наманганской области **М. У. Мурзакову.**

За выдающиеся успехи по увеличению производства мяса присвоено звание Героя Социалистического Труда с вручением ордена Ленина и золотой медали «Серп и Молот» свинарю совхоза «Катениеки» Добельского района Латвийской ССР **А. П. Бартулису.**

За успехи, достигнутые в выращивании высоких урожаев кукурузы на целинных землях и повышении продуктивности животноводства, директор Чистовского совхоза Северо-Казахстанской области **А. И. Козлов** награжден орденом Ленина.

За большую организаторскую работу по выполнению социалистических обязательств председатель Рязанского облисполкома **И. В. Бобков** награжден орденом Трудового Красного Знамени.

☆ ☆ ☆

За успехи в развитии общественного животноводства и выполнение социалистических обязательств по производству и продаже государству мяса в 1959 году, а также за увеличение производства и продажи других продуктов **Свердловская** и **Кировская** области награждены орденами Ленина.

☆ ☆ ☆

В тот же день в праздничной, торжественной обстановке состоялось вручение наград. В зале заседаний Большого Кремлевского дворца собрались участники Пленума Центрального Комитета КПСС. Горячими аплодисментами было встречено появление в президиуме товарищей А. Б. Аристова, Н. И. Беляева, Л. И. Брежнева, К. Е. Ворошилова, Н. Г. Игнатова, А. И. Кириченко, Ф. Р. Козлова, О. В. Куусинена, А. И. Микояна, Н. А. Мухитдинова, М. А. Суслова, Е. А. Фурцевой, Н. С. Хрущева, Н. М. Шверника, П. Н. Поспелова, Д. С. Коротченко, Я. Э. Калнберзина, А. П. Кириленко, А. Н. Косыгина, К. Т. Мазурова, В. П. Мжаванадзе, М. Г. Первухина, Н. В. Подгорного, Д. С. Полянского.

Указы Президиума Верховного Совета СССР зачитал секретарь Президиума Верховного Совета СССР М. П. Георгадзе.

Председатель Президиума Верховного Совета СССР К. Е. Ворошилов, вручая награды, тепло поздравлял каждого из награжденных. В ответных речах труженики сельского хозяйства, подвиг которых отныне служит примером для миллионов, взволнованно говорили о своих чувствах, высказывали признательность Коммунистической партии и Советскому правительству, обещали добиться новых, еще больших успехов.

Были зачитаны Указы Президиума Верховного Совета СССР о награждении орденами Ленина Свердловской и Кировской областей.

Члены Президиума Центрального Комитета Коммунистической партии Советского Союза сфотографировались с теми, кто получил высокие правительственные награды.

(ТАСС).

Обмен письмами

Председателя Совета Министров СССР Н. С. Хрущева с президентом США Д. Эйзенхауэром, премьер-министром Великобритании Г. Макмилланом и президентом Французской Республики Ш. де Голлем

21 декабря послы США, Великобритании и Франции в Москве посетили министра иностранных дел СССР А. А. Громыко и передали личные письма президента США Д. Эйзенхауэра, премьер-министра Великобритании Г. Макмиллана, президента Французской Республики Ш. де Голля на имя Председателя Совета Министров СССР Н. С. Хрущева.

В этих письмах содержится предложение о встрече четырех глав государств или правительств в ближайшее практически возможное время. Президент США, премьер-министр Великобритании и президент Французской Республики, как указывается в письмах, считают, что подходящей датой начала предлагаемого совещания могло бы быть 27 апреля, а наиболее подходящим местом для первой встречи — Париж.

25 декабря 1959 года послам трех держав были вручены ответные письма Н. С. Хрущева.

Н. С. Хрущев в письмах на имя президента США Д. Эйзенхауэра, премьер-министра Великобритании Г. Макмиллана и президента Французской Республики Ш. де Голля констатирует готовность глав трех держав принять участие в совещании на высшем уровне. Н. С. Хрущев выражает глубокое удовлетворение тем, что президент Эйзенхауэр, премьер-министр Макмиллан и президент де Голль считают желательным, чтобы для обсуждения главных международных проблем время от времени проводились совещания на высшем уровне в странах — участницах таких совещаний. Советское правительство, говорится в письмах, может только приветствовать такое заявление.

Мы всегда считали, пишет Н. С. Хрущев, что именно путем личных встреч государственных деятелей на самом высоком уровне можно наиболее действенным образом разрешать назревшие международные проблемы.

Советское правительство выражает готовность на проведение встречи на высшем уровне в Париже.

К сожалению, говорится в письме Н. С. Хрущева, названная дата этой встречи 27 апреля 1960 года является для Советского правительства неудобной. В связи с этим мы хотели бы назвать в качестве возможных дат этой встречи 21 апреля или 4 мая 1960 г.

Советское правительство надеется, что одна из этих дат будет приемлемой для правительства США, так же как и для правительств Великобритании и Франции, и что это его предложение не внесет каких-либо трудностей в выборе окончательной даты встречи глав правительств.

Работники речного транспорта Российской Федерации досрочно выполнили план

Работники речного транспорта РСФСР выполнили принятые социалистические обязательства по досрочному выполнению плана первого года семилетки.

Установленный на 1959 год план перевозок грузов и грузооборота выполнен на 103 проц.

Перевыполнены задания по перевозкам нефти, леса, угля, руды, соли, минерально-строительных материалов, а также по перевозкам пассажиров.

По сравнению с 1958 годом грузооборот речного транспорта увеличился на 10 проц., а перевозки грузов на 8 проц.

Вострое

170-МЕТРОВАЯ ВРАЩАЮЩАЯСЯ ПЕЧЬ пущена на Белгородском цементном заводе.

НОВЫЙ ЛЕДОКОЛ сооружается на стапеле Адмиралтейского завода. Его водоизмещение — три тысячи тонн. За семилетку адмиралтейцы построят серию таких судов. Их используют для работы в портах Балтики, Белого моря, Дальнего Востока и Азово-Черноморского бассейна.

Закладку первого ледокола произвела бригада А. Богданова. В свое время она устанавливала на стапеле первые секции атомохода «Ленин».

ОЧЕРЕДНАЯ ТУРБИНА КАУНАССКОЙ ГЭС сдана в эксплуатацию. Мощность гидроэлектростанции значительно увеличилась. Свою новую трудовую победу коллектив гидростроителей посвящает проходящему Пленуму ЦК КПСС.

35-ЛЕТИЮ СОВЕТСКОГО АВТОМОБИЛЕСТРОЕНИЯ был посвящен большой вечер, состоявшийся 24 декабря во Дворце культуры Московского автозавода имени Лихачева.

О бурном развитии этой отрасли хозяйства рассказал начальник управления автомобильной промышленности Мосгорсовнархоза В. Н. Доенин.

Затем выступили старейшие рабочие, новаторы производства.

С интересом осматривали участники вечера выставку образцов автомобилей, сделанных в Москве за многие годы.

Вечер закончился концертом мастеров искусств.

ВЫСОКОТОЧНЫЙ АГРЕГАТ создали конструкторы завода координатно-расточных станков. Станок почти вдвое меньше предыдущей модели, гораздо легче по весу и занимает небольшую производственную площадь. На нем можно шлифовать особо точные инструменты и другие изделия.

Сейчас ведется сборка ряда таких агрегатов.

14 ЛУГО-МЕЛИОРАТИВНЫХ СТАНЦИЙ, созданных в самых заболоченных районах Ярославской области, проделали огромную работу по освоению пустующих земель. Только в нынешнем году механизаторы отвоевали у болот 8600 гектаров плодородных земель. Одна треть ее уже засеяна озимыми, остальная подготовлена под яровые культуры будущего года.

Особенно много земель освоено за последние три—четыре года в котловине озера Неро, в поймах притоков Волги, Некрасовского района, на заболоченных территориях Любимского и Некоузского районов.

На этих участках даже без внесения удобрений урожай многих культур получен в два раза выше, чем на старопахотных землях.

К 1965 году 250 тысяч гектаров болот исчезнут с географической карты области.

В 1960 ГОДУ ОТКРОЕТСЯ межреспубликанский автобусный маршрут, связывающий Казахстан, Киргизию и Узбекистан.

ОНИ СТРОИЛИ „ТОМУСИНСКИЙ-3-4"

КАПРАНОВЦЫ

(Окончание. Начало на 1-й стр.).

гими бригадами, она вступила в соревнование за право называться коллективом коммунистического труда. Обязательства, которые она взяла, были высокими: выполнять каждому норму выработки не ниже чем на 150 процентов, семилетний план завершить за пять с половиной лет, повышать политический кругозор, овладеть смежными профессиями, быть примером в быту.

10 декабря коллектив четвертого участка на своем собрании с радостью отметил, что бригада с честью выполнила свои обязательства. Среднемесячная выработка составила 189 процентов. При таких темпах капрановцы выполнят свою семилетку в три года и восемь месяцев! Почти все члены бригады овладели смежными профессиями электросварщиков и бетонщиков.

Равиль Шериев учится в вечернем техникуме. Недавно в его жизни произошло памятное событие: Равиль женился. Его жена, Зоя Исмагилова, трудится в том же управлении, в бригаде маляров Полины Ежовой, которая также борется за почетное звание. Зоя тоже учится в техникуме. Между прочим, Равиль надеется, что скоро вся их семья будет коммунистической... Саша Семенов учится в вечерней школе. Другие ребята посещают различные кружки сети партийного просвещения. Участвуют члены бригады и в общественной жизни. Коммунисты Василий Капранов и Иван Ивин выполняют партийные поручения, Михаил Чертан — комсомольский активист.

В. А. КАПРАНОВ.

Много хлопот доставил бригаде Женя Воробьев. Жизнь этого честного, трудолюбивого парня сложилась поначалу неудачно. В 1956 году поехал он по комсомольской путевке в Сибирь, на стройку. Брянскому комсомольцу было в то время семнадцать лет. И был он полон самых радужных надежд на свое будущее. Но вместо романтических будней новостроек ему вскоре пришлось за драку сесть на скамью подсудимых. Через год он вернулся в Междуреченск, попросился на стройку. Бригада Капранова только что взяла на себя коммунистические обязательства.

Молчаливый паренек с тяжелым взглядом из-под нахмуренных густых ресниц понравился Василию.

— А что, ребята, может, возьмем?

Приняли. Работал Воробьев на славу, только нет-нет, да и придет на танцы чуточку под хмельком. Бригаде, конечно, это стало известно. Когда же пришло распоряжение — сократить бригаду на два человека, жребий пал на Воробьева.

— Поторопились мы, — через некоторое время сказал Капранов. — Разве можем мы, вступив в коммунистическое соревнование, так равнодушно относиться к человеческой судьбе? Не избавляться от него надо, а воспитать, чтобы он понял, что истинное счастье человек находит только в честном труде, только в глубоком уважении к людям труда.

Более месяца Женя, переведенный в другой коллектив, был еще молчаливее, чем обычно, работал с остервенением и мрачно думал о том, что «тень ошибки, совершенной по молодости», будет, наверное, еще долго ходить за ним. И люди не станут до конца доверять ему, «отсидевшему»...

Тем более неожиданным было для него приглашение вернуться в бригаду, к ребятам, с которыми ему было так легко и хорошо. Теперь Женя, конечно, станет совсем другим, раз рядом с ним будут жить и работать такие замечательные люди, какие трудятся в коммунистической бригаде Василия Капранова.

Б. ЛОГИНОВ.

Таким все по плечу

С разными судьбами, с разных концов страны пришли люди на эту стройку. Василий Николаевич Кузнецов сорок один год идет по земле в почетном звании строителя. Начав свой трудовой путь четырнадцатилетним подростком, он побывал на многих стройках страны. Первой большой стройкой, на которой пришлось участвовать В. Н. Кузнецову, была Туркестано-Сибирская железная дорога.

Кузнецов уже не молод. Но когда мы поинтересовались, не собирается ли он после сдачи разреза в эксплуатацию уйти на пенсию, Василий Николаевич даже обиделся:

— Что вы! Рано еще. У нас на очереди «орешек» не слабее этого — разрез «Томусинский-7-8». Разве я могу остаться в стороне? И потом у меня план такой: пока семилетку не выполним, со стройки не уйду.

Комсомолке Гале Бакировой только восемнадцать. Два года назад она здесь же, в Междуреченске, закончила горнопромышленную школу по специальности штукатура. Строительство разреза было для нее началом трудовой жизни. Работает она в бригаде коммуниста Валентина Петровича Уланова.

Галя Бакирова.

Сам хороший мастер, замечательный организатор, он сумел создать дружный, работоспособный коллектив. В его бригаде работают веселые, жизнерадостные девушки, которые умеют хорошо трудиться, отдыхать, находят время для учебы. Валя Малкова заканчивает вечерний строительный техникум, Галя Бабкина — вечернюю школу. В середине октября девушки пред'явили своему вожаку «претензию»:

— Хотим бороться за звание бригады коммунистического труда!

У Валентина давно была такая думка, и он был искренне обрадован, что девчата сами пришли к этой мысли. Бригада вступила в соревнование, успешно выполняет свои обязательства. В перерывах девушки ведут «секретные» разговоры. Оказывается, для Гали Бакировой разрез стал действительно родным. В воскресенье, 20 декабря, когда государственная комиссия один за другим подписывала акты о сдаче многочисленных об'ектов разреза, Галя подписала в загсе один из самых важных документов в своей жизни... С будущим мужем, Борисом Усюкеевым, она познакомилась здесь, на разрезе, где юный слесарь монтировал сложное оборудование.

Разрез стал подлинной школой для многих строителей. Вот Григорий Михайлович Волынкин. Демобилизовавшись из армии, он начал свой трудовой путь рядовым строителем. Учился на курсах, работал бригадиром. Теперь это один из самых умелых, энергичных мастеров Томского управления. А Александр Иванович Овчинников — электрослесарь высокой квалификации, хотя четыре с лишним года назад вместе с другими строителями он пришел на место будущей промышленной площадки с топором и пилой.

Анатолий Федорович Туев, начальник участка, с уважением отзывается о комплексной бригаде Ивана Ивановича Барабанова:

— Замечательные ребята! Любую работу сделают быстро и хорошо.

Комсомолец Алексей Скворцов, выросший в тихой деревушке Кузедеевского района, навсегда полюбил шум новостроек. В 1954 году, окончив школу ФЗО, он приехал в Междуреченск каменщиком, сразу же окунулся в общественную жизнь, учится в вечерней школе. В предпусковые дни он подал в комитет комсомола заявление с просьбой дать ему рекомендацию для вступления в партию.

— Хочу быть в первых рядах строителей коммунизма, — написал в своем заявлении Алексей, и комсомольцы удовлетворили его просьбу. Знают комсомольцы и другого активиста — Юру Коровникова, каменщика первого участка.

Люди разных национальностей, воодушевленные общей целью — быстрее сдать угольный гигант — сроднились на стройке. Все знают и с уважением говорят о плиточнике-облицовщике Мусе Миникаеве, бригадире комплексной бригады Азмухане Миниахметове. Да и как не знать «Мишу» Миникаева, который за свою недолгую жизнь успел поработать на таких сложных, огромных стройках, как Московский университет на Ленинских горах, Дворец науки и культуры в Варшаве!

В бригаде монтажников ШМУ-4 Александра Домнина трудятся молчаливый, работящий удмурт Файрус Хайбрахманов, веселые украинские хлопцы Василий Поддубный и Юрий Пономаренко, отпускающий жиденькие рыжие усы — предмет постоянных насмешек товарищей. Они работали на монтаже электрооборудования, а вечерами ездили отдыхать в ночной профилакторий. Там мне однажды довелось услышать любопытный разговор. Перед сном Поддубный «пытав» Пономаренко:

— Усы, а ты хотел бы остаться в Сибири навсегда?

— Лично я не против, тильки треба посоветоваться...

С кем — Поддубный не спрашивал. Наверняка с той, которой он писал чуть ли не ежедневно письма.

Владимир Азарян — слесарь-монтажник из бригады Владимира Лебедева, стоя на сорокаградусном морозе в расстегнутой фуфайке, снисходительной улыбкой отвечал на все предсказания о том, что он, сын солнечной Армении, может простудиться.

— Мне нравится и работа, и Сибирь.

☆ ☆ ☆

Мы побывали на разрезе в один из самых горячих дней. Именно горячих, хотя ртутный столбик был на уровне 30 градусов ниже нуля. Бульдозеры расчищали путь от промышленной площадки до самого разреза. Несмотря на то, что сделана специальная бетонированная дорога, снежные заносы затрудняют проезд автотранспорта с углем. Несколько экскаваторов стояли в полной боевой готовности. Коммунист Иван Тимофеевич Осипенко, ранее работавший электросварщиком на Красногорском разрезе, вместе с Григорием Галкиным, Петром Братковым, Василием Жирковым, Николаем Гаскаровым заканчивал монтаж еще одного.

Юрий Коровников.

— Думаю, что и на новом разрезе будем работать не хуже, чем на Красногорском.

К экскаватору под'езжает «Победа». Из нее выходит Леонид Михайлович Кочин, начальник «Томусинского-3-4». Он интересуется, как идет подготовка к важному моменту — пуску разреза, подбадривает механизаторов.

Итак, упорный труд большого коллектива людей завершен. Строители уходят дальше в тайгу, сооружать новый крупный разрез — «Томусинский-7-8».

А. МИХАЙЛОВ.

Доброй славой пользуется на кемеровском заводе «Кузбассэлектромотор» бригада слесарей-сборщиков цеха № 5, возглавляемая ударником коммунистического труда Владимиром Покрасенко. Этот дружный коллектив соревнуется за звание коммунистического. Свое годовое задание сборщики выполнили еще в октябре.

Почти все члены бригады учатся в техникуме и институте.

В настоящее время бригада собирает магнитные пускатели на экспорт.

На снимке: слесарь-сборщик коммунист В. П. ПОКРАСЕНКО.

Фото П. Костюкова.

Трибуна инженера

Материал у нас есть!

В ноябре текущего года Кемеровский Совет народного хозяйства утвердил разработанные институтом «Кузбассгорпроект» мероприятия по дальнейшему снижению стоимости квадратного метра жилой площади. Важнейшим из них является переход к крупнопанельному домостроению. Для этого предлагается в кратчайшие сроки ввести в действие новые мощности для производства крупных панелей, широко наладить их выпуск на действующих заводах трестов.

В числе других мероприятий намечается применение фундаментов из сборных бетонных и железобетонных блоков с прерывистым их расположением, использование висячих свай в качестве основания, уменьшить толщину настила деревянных полов с 37 мм до 27 мм, применить крупнопанельные гипсошлаковые и шлакобетонные перегородки и т. д.

В Сталинске, где жилищное строительство достигло огромного размаха, безусловно, имеются возможности для дальнейшего снижения стоимости квадратного метра жилья, тем более, что она у нас еще очень высокая. Почему бы, например, не заняться вплотную вопросом перехода на бутовые и бутобетонные фундаменты? У большинства строителей сложилось мнение, что в Сталинске нет бутового камня, пригодного для кладки фундаментов. Но ведь это не так. Еще при сооружении Кузнецкой крепости и города был использован здесь же добываемый замечательный камень, который, простояв века, до сих пор не утратил своих качеств. Перед Великой Отечественной войной успешно эксплуатировались каменные карьеры у «Митиного лога» и неподалеку от конторы «Заготзерно», из которых были заложены бутовые фундаменты под все дома в Соцгороде (1930—1940 годы).

Думается, что надо быстрее выявить наиболее доступные места залегания бутового камня в районе города, организовать там механизированные карьеры. Кстати, там же можно будет наладить и производство как бутовых, так и бутобетонных блоков фундаментов.

Значительно удорожают строительство в нашем городе железобетонные сваи. Проектным организациям следует тщательно исследовать грунты в районах застройки и окончательно определить, где действительно нужно усиление оснований, а где нет. Сейчас же сваи проектируются и забиваются почти под все строящиеся здания. Многие ветераны Кузнецкстроя помнят, что в период застройки Соцгорода с 1930 по 1940 год все трех—четырехэтажные дома по улицам имени Кирова, Торцовой, пр. Энтузиастов были выстроены без свай. Без них же на бутовых фундаментах построены большие пяти- и шестиэтажные дома по ул. Кирова. Не является ли повсеместное использование свай перестраховкой наших проектировщиков и строителей? Почему они в случае обнаружения слабых грунтов не думают над тем, чтобы применять другие, известные и более дешевые способы уплотнения оснований, в частности такие, как силикатизация и цементация грунтов инъектированием?

Э. МЕЦЛЕР,
старший инженер окса КМК.

ОБЕСПЕЧИТЬ ЦЕМЕНТНИКОВ ЭЛЕКТРОЭНЕРГИЕЙ

Открытое письмо управляющему «Кузбассэнерго» Н. С. Белову

Уважаемый тов. Белов! Когда на нашем предприятии была пущена долгожданная новая подстанция, это было огромной радостью для всего коллектива. Мы думали: наконец-то большой ток от линии Юрга—Анжерка хлынет на завод, заменит нашу старенькую электростанцию, избавит цементников от простоев, жителей Яшкина и окружающих сел от сидения в темноте, а строителям позволит широко развернуть электроподогрев бетона.

Но нас ждало разочарование. Каждый день в сети по нескольку раз падает напряжение с 6 до 5, а то и до 4 киловольт.

Хуже всего то, что мы даже не знаем, когда, в какой час заводу будет нанесен очередной удар.

Многочисленные моторы завода перегреваются и горят. Недавно рабочие спецовками тушили пламя, вспыхнувшее в электрооборудовании шестой вращающейся печи. Сгорел мотор на компрессоре котельной шиферного цеха. Из-за падения напряжения шиферный цех часами стоит чуть ли не каждый день.

В поселке при падении напряжения слабеют моторы насосов котельных. Горячая вода не идет в систему отопления, и она перемерзает.

Постепенно пересыхает обмотка всех моторов на заводе, и скоро они начнут выходить из строя один за другим.

Переключаться вновь на свою электростанцию мы не можем: во-первых, она на ремонте, во-вторых, при этом пришлось бы отключить строительные об'екты и заморозить бетон, который прогревается электроэнергией.

Вы, тов. Белов, знаете, что Яшкинский цемзавод и раньше находился в крайне тяжелом положении в связи с затянувшейся реконструкцией. А сейчас положение усугубилось. Мы просим немедленно принять меры для нормального обеспечения завода электроэнергией. Надо максимально ускорить пуск Анжерской подстанции, чтобы Яшкинский цемзавод стал получать энергию от системы «Кузбассэнерго». Возможно, что есть и другие, более оперативные выходы из положения.

От имени коллектива Яшкинского цементного завода: **В. КОСТИК**, директор завода; **П. БОГДАНОВ**, секретарь партбюро; **П. СТЕПАНЕНКО**, председатель завкома; **Н. СИДЕГОВ, П. РАБЦУН** — машинисты вращающихся печей; **О. АБЛОГИНА**, начальник шиферного цеха; **В. ДЕНИСКИН, А. НИКИТИН** — работники выездной редакции «Кузбасса».

Международная жизнь

Краткие сообщения

● В Ханьдане (провинция Хэбэй—КНР) вступила в строй современная углеобогатительная фабрика

Фабрика будет давать ежегодно металлургическим предприятиям страны свыше 1 миллиона тонн обогащенного угля. Это первая крупная углеобогатительная фабрика, спроектированная китайскими инженерами и оснащенная отечественным оборудованием.

● В провинции Шаньси (КНР) вступила в строй крупная шахта производительностью 900 тысяч тонн угля в год.

На новой шахте механизированы все производственные процессы от добычи угля и до погрузки его в вагонетки.

● В течение 11 месяцев 1959 года в Германскую Демократическую Республику из Западной Германии переселились 58.748 человек, т. е. на 22 проц. больше, чем за 11 месяцев 1958 года.

Более 32 тысяч человек, перешедших из ФРГ в ГДР, являются рабочими.

● На днях начальник штаба военно-морского флота Южной Кореи Ли Ен Вун заявил на пресс-конференции, что в будущем году в Южную Корею из США будут доставлены управляемые снаряды, которые поступят на вооружение военно-морского флота. Кроме того, на вооружение лисынмановского флота США поставят также 3 минных тральщика новейшего типа, 2 быстроходных транспорта и несколько эсминцев.

● 24 декабря ливийский народ отметил восьмую годовщину независимости страны. В Триполи по случаю праздника состоялся военный парад.

● Член английского парламента генеральный секретарь профсоюза рабочих-химиков Роберт Эдвардс поехал в Мадрид, чтобы присутствовать на процессе группы испанских демократов (Хулио Сероне и др.). Франкистские власти арестовали и выслали Эдвардса из Мадрида. Вернувшись в Англию, английский парламентарий заявил, что «Франко не смог бы просуществовать и пяти минут без больших вооруженных сил и американской помощи».

● Успехом закончилась забастовочная борьба 20.000 служащих коммунальных учреждений Рима, добившихся частичного удовлетворения своих требований о повышении зарплаты. Повышения зарплаты добились также 70 000 рабочих частных компаний по уборке мусора в городах.

(ТАСС).

Достижения рабочих КНДР

ПХЕНЬЯН, 25 декабря. (ТАСС). Коллективы промышленных предприятий Корейской Народно-Демократической Республики встречают новый, 1960 год крупными трудовыми успехами.

Как сообщает печать, предприятия министерства энергетической и химической промышленности до 20 декабря выполнили план текущего года по производству химических удобрений на 101 процент, благодаря чему только одних азотных удобрений сельскохозяйственные кооперативы получили на 7000 тонн больше, чем в прошлом году.

Больших успехов в производстве азотных удобрений добился крупнейший в стране Хыннамский комбинат химических удобрений.

Производство химических удобрений возрастет также в результате пуска первой очереди сернокислого производства на Нампхоском заводе цветных металлов. Теперь на этом заводе будет производиться более 25.000 тонн серной кислоты в год.

Значительно раньше срока выполнили годовые производственные планы многие крупные рудники и угольные шахты. С опережением плана идет строительство ряда шахт в Пхеньянском угольном бассейне, который будет давать ежегодно свыше трех миллионов тонн угля.

Больших успехов добились коллективы предприятий легкой промышленности. Они выполнили план текущего года по выпуску валовой продукции на 103 процента. 35 предприятий легкой промышленности, в том числе 6 крупнейших текстильных предприятий страны, закончили выполнение своих производственных программ до 20 декабря. Так, Пхеньянская шелкоткацкая фабрика, выполнив годовой план, дала до 20 декабря сверх плана около 5.800 тысяч метров различных тканей.

Успехи легкой промышленности Китая

ПЕКИН, 25 декабря. (ТАСС). Большими успехами встречают труженики легкой промышленности Китая приближающийся новый год. В автономном районе Внутренняя Монголия в этом году было сдано в эксплуатацию свыше двадцати бумажных фабрик, в Синьцзяне построен первый в этом районе современный сахарный завод, многие крупные города провинций и автономных районов стали новыми центрами легкой промышленности.

Значительную роль играют в экономике страны мелкие промышленные предприятия легкой промышленности, создаваемые в городах и деревнях по всей стране. Как передало агентство Синьхуа, в одном из округов провинции Хубей построено более 1200 небольших сахарных заводов, которые по мощности можно приравнять к шести крупным современным заводам. 270 небольших бумажных фабрик, пущенных в ход в провинции Сычуань, полностью удовлетворяют потребности местного населения в бумаге. Создано много мелких предприятий по переработке фруктов, овощей и т. д.

Сильно расширился в этом году ассортимент товаров легкой промышленности. Предприятия в старых центрах легкой промышленности страны — Пекине, Шанхае Тяньцзине и других городах — дали в этом году стране первые фотоаппараты, мужские и дамские наручные часы, универсальные швейные машины, цветную кино- и фотопленку и т. д.

Краткие сообщения

● Конфедерация трудящихся Латинской Америки (КТЛА) опубликовала заявление в поддержку революционного движения на Кубе. В заявлении осуждается кампания, развязанная против освободительного движения кубинского народа, и подчеркивается, что долг всех демократов — защищать Кубу против всех попыток разрушить строй, установленный ценой многих жертв.

● Итальянское правительство запретило в'езд в страну статс-секретарю министерства иностранных дел Австрии Гшницеру. Как указывает итальянская печать, это решение является следствием нового обострения итало-австрийского спора из-за пограничной области Альто-Адидже (Южный Тироль).

● В Бразилии началась всеобщая 48-часовая забастовка рабочих и служащих государственных и частных транспортных компаний. Бастующие требуют выплатить им единовременное пособие.

● В Риме закончилась 48-часовая забастовка работников пошивочных ателье, добивающихся улучшения их материального положения. Под давлением бастующих владельцы 7 крупных ателье уже согласились удовлетворить эти требования, а хозяева других 15 швейных предприятий начали переговоры с представителями профсоюзов.

● В последние дни в Италии прошли сильные дожди и снегопады. На севере и в центре страны бурно разлились реки. Особенно сильные наводнения, вызвавшие значительный материальный ущерб, произошли в провинциях Болонья и Равенна, а также в Тоскане. В Ломбардии в результате сильных туманов произошло много катастроф на шоссейных дорогах. В некоторых местах Северной Италии отмечаются самые сильные снегопады за последнее десятилетие.

● В начале 1960 года судоверфь «Говальдт-верфт» начнет строительство для военно-морского флота Западной Германии 12 подводных лодок водоизмещением каждая по 350 тонн.

Агентство АДН указывает, что западногерманское военное министерство планирует вооружить новые подводные лодки атомными ракетами типа «Поларис».

● В берлинском театре «Метрополь» с большим успехом прошла премьера оперетты советского композитора Ю. Милютина «Поцелуй Чаниты». Постановку спектакля осуществил режиссер Ганс Питра.

● В Эфиопию прибыла первая группа советских туристов. Они ознакомятся с культурой Эфиопии и с жизнью ее народа.

● В Корейской Народно-Демократической Республике в настоящее время сеть домов отдыха и санаториев по сравнению с 1949 годом увеличилась в 10 раз. В этом году в санаториях и домах отдыха побывало свыше 340.000 трудящихся.

(ТАСС).

Окончание работы второго с'езда СХО Монголии

УЛАН-БАТОР, 25 декабря. (ТАСС) Сегодня закончил свою работу 2-й с'езд сельскохозяйственных об'единений Монголии, который обсудил вопросы организационно-хозяйственного укрепления СХО и принял новый примерный устав об'единений. За пять дней работы на с'езде выступили 170 делегатов, которые внесли много ценных предложений.

На заключительном заседании с речью выступил председатель Совета Министров МНР Ю. Цеденбал. Он указал на необходимость лучше изучать опыт передовиков сельского хозяйства страны и остановился на задачах СХО, поставленных четвертым пленумом ЦК МНРП. К ним относятся, в частности, обеспечение правильной организации труда в СХО, строгое соблюдение социалистического принципа распределения по труду, всемерное повышение производительности труда членов об'единений, неуклонное укрепление общественного хозяйства и увеличение его доходности, валовой и товарной продукции, а также воспитание у членов СХО социалистического отношения к труду и бережливости.

В заключение с'езда было принято обращение ко всем работникам сельского хозяйства Монголии.

Бои в Алжире

КАИР, 25 декабря. (ТАСС). В опубликованном здесь коммюнике верховного командования Алжирской национально-освободительной армии говорится, что за период с 15 по 18 декабря в результате действий частей Алжирской национально-освободительной армии и партизанских отрядов против французских колониальных войск уничтожено 5 французских танков и 3 вездехода.

Население Мартиники борется

ПАРИЖ, 25 декабря. (ТАСС). За последнее время в городе Фор-де-Франс (остров Мартиника — заморский департамент Франции) состоялись демонстрации населения, требующего предоставления политической самостоятельности для острова. Демонстрации сопровождаются столкновениями жителей с полицией. По сообщениям французских газет, пытаясь разогнать одну из таких демонстраций, 21 декабря охранники из так называемых «отрядов республиканской безопасности» открыли огонь, убив двух человек. В ответ участники демонстраций построили баррикады на улицах города Фор-де-Франс и сожгли несколько полицейских участков.

Французское правительство, встревоженное событиями на Мартинике, срочно перебрасывает на остров воинские подкрепления с Гваделупы. Французскому крейсеру «Де грасс» дан приказ выйти в Фор-де-Франс.

Реакция в Англии на письмо Н. С. Хрущева

ЛОНДОН, 25 декабря. (ТАСС). Комментируя письмо Председателя Совета Министров СССР Н. С. Хрущева о согласии Советского правительства на созыв совещания глав великих держав в Париже, представитель английского министерства иностранных дел заявил сегодня: «Мы благодарны, что г-н Хрущев принял Париж и как вытекающее отсюда следствие — серию совещаний в верхах. Что касается даты, то, несомненно, что-нибудь можно будет решить. Принятие второй из предложенных Н. С. Хрущевым дат несколько сложно из-за конференции премьер-министров Британского содружества наций». (Эта конференция назначена на 4 мая. — Ред.).

Дипломатический обозреватель агентства Пресс Ассошиэйшн с удовлетворением комментирует согласие Н. С. Хрущева на встречу с главами правительств западных держав в Париже.

Сообщение из Москвы, заявляет агентство, было немедленно передано по телефону премьер-министру Макмиллану и министру иностранных дел Селвину Ллойду, находящимся за городом в связи с рождественскими праздниками.

Переход солдат бундесвера в ГДР

БЕРЛИН, 25 декабря. (ТАСС). Среди граждан Западной Германии, переходящих в Германскую Демократическую Республику, находятся солдаты бундесвера, не желающие служить агрессивным целям милитаризма. Они, как и все беженцы из ФРГ, направляются на новое место жительства и получают постоянную работу.

По сообщению агентства АДН, на днях в Германскую Демократическую Республику перешел ефрейтор 4-го мотострелкового батальона в Вецларе Рольф Нейхауз. Он рассказал о жестоких методах муштры в западногерманской армии. Рольф Нейхауз подчеркнул, что в части, в которой он служил, подготовкой солдат занимаются бывшие гитлеровские офицеры.

Другой военнослужащий этой же части бундесвера Гейнц Конрад перешел в Германскую Демократическую Республику несколько раньше.

Недавно в ГДР прибыл бывший солдат 4-й роты 42-го пехотного батальона в Касселе Вальтер Люк. При первой попытке перейти в ГДР Вальтер Люк был задержан и приговорен к 9 месяцам тюремного заключения.

В ГДР перешел также 21-летний солдат бундесвера Иозеф Эйхингер.

Трудящиеся Чехословакии подводят итоги

1960 год—последний год пятилетки

ПРАГА (ТАСС). Трудящиеся Чехословакии подводят итоги своей работы в предпоследнем году второй пятилетки. Предприятие за предприятием, область за областью рапортуют о выполнении обязательств — досрочно завершить выполнение народнохозяйственного плана текущего года. Раньше других выполнили производственное задание предприятия столицы. Также досрочно выполнили годовой план по выпуску промышленной продукции коллективы заводов, фабрик и шахт крупнейшего промышленного центра страны — Брненской области. Коллективы 314 предприятий этой области дополнительно выпустят до конца года продукции на 172 млн. крон. Таких же трудовых успехов добились рабочие Пльзеньской и других областей страны.

Шахтеры также рапортуют о досрочном выполнении плана. Они выдали на-гора около 81 млн. тонн каменного и бурого угля. До нового года шахтеры дадут стране более одного миллиона тонн ценного топлива.

ПРАГА. (ТАСС). Как сообщает печать, правительство Чехословакии обсудило на днях на своем заседании проект народнохозяйственного плана на 1960 год — последний год второй пятилетки. Осуществление новых больших задач, намеченных на предстоящий год, явится важным шагом на пути дальнейшего развития народного хозяйства Чехословакии. План предусматривает рост промышленного производства в течение года на 10,2 процента. Главная отрасль промышленности страны — машиностроение увеличит выпуск продукции на 14 процентов, а его доля в общем об'еме промышленного производства составит 30 процентов. Производство металлургической промышленности возрастет на 13 процентов. В 1960 году металлургические предприятия выпустят 6,8 миллиона тонн стали и более 4,5 миллиона тонн проката. Больше чем на 12 процентов возрастет выпуск изделий химической промышленности. Электростанции дадут стране в наступающем году 24,26 миллиарда киловатт-часов электроэнергии — на 10,4 процента больше, чем в этом году. В 1960 году будет завершена электрификация всех населенных пунктов. Намечается большая программа капитального строительства, об'ем которого увеличится более чем на 11 процентов. В 1960 году будет построено много новых предприятий. Трудящиеся получат около 79 тысяч квартир.

Об'ем внешней торговли в последнем году второй пятилетки возрастет на 9,8 процента. Доля стран социалистического лагеря в общем об'еме торговли Чехословакии составит 72 процента.

1960 год будет годом дальнейшего роста материального благосостояния трудящихся. Их реальная заработная плата возрастет на 20 процентов по сравнению с 1955 годом.

Правительство обсудило и одобрило также проект государственного бюджета на 1960 год.

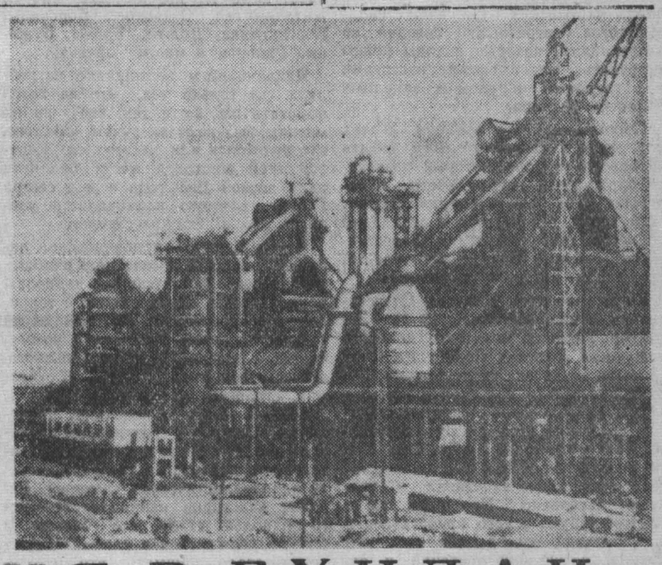

СЕГОДНЯ В БХИЛАИ

БХИЛАИ. Корреспондент ТАСС П. Кречнев передает:

24 декабря в Бхилаи на металлургическом заводе состоялся торжественный митинг, посвященный пуску завода на полный металлургический цикл.

Торжественный митинг открывает директор завода Н. Шривастава. «Стремительный темп строительства Бхилайского металлургического завода, — говорит он, — стал возможным благодаря напряженному труду индийских и русских инженеров и рабочих. Они трудились неустанно плечом к плечу днем и ночью, и сейчас мы видим прекрасные плоды их труда». Н. Шривастава выражает глубокую благодарность индийским и советским строителям Бхилайского металлургического завода. Он зачитывает послание премьер-министра Неру строителям Бхилаи.

После выступления главного инженера строительства Н. В. Голдина с кратким приветственным словом к строителям Бхилайского металлургического завода обратился посол Советского Союза в Индии И. А. Бенедиктов. Он сказал: «В темпах такого стремительного строительства чувствуется поступь нового, поступь великой и независимой Индии, идущей к заветной цели — высокоразвитой экономике... Вместе с новой техникой здесь в Бхилаи рождаются новые международные отношения, основанные на взаимном уважении и доверии, понимании и дружбе».

Затем с краткой речью выступил глава советской правительственной делегации председатель Государственного комитета Совета Министров СССР по внешним экономическим отношениям С. А. Скачков.

Он сказал: «Позвольте мне передать от имени правительства Советского Союза и лично от Председателя Совета Министров СССР Никиты Сергеевича Хрущева сердечные поздравления братскому индийскому народу, правительству Индии, коллективу рабочих, инженеров и техников — строителей Бхилайского металлургического завода.

Металлургический завод в Бхилаи, созданный на основе братского сотрудничества между советскими и индийскими народами является символом широкого сотрудничества и крепнущей дружбы народов Советского Союза и Индии».

Отметив, что Советский Союз сотрудничает не только в строительстве Бхилайского завода и что между Индией и Советским Союзом подписано соглашение о строительстве целого ряда новых крупнейших предприятий в период 3-го пятилетнего плана Индии, глава советской правительственной делегации сказал: «Мы искренне радуемся успехам, достигнутым Индией в деле укрепления своей экономической независимости. Усилия братского индийского народа находят глубокое понимание со стороны советского народа». «Мы уверены в том, — говорит С. А. Скачков, — что в условиях наступившей разрядки в международных отношениях сотрудничество между нашими странами примет еще больший размах. Наши страны едины в самом важном — неуклонном и постоянном стремлении к миру и развитию равноправных дружественных отношений между всеми народами. Дружба наших великих народов имеет огромное значение для дела мира».

В заключение на митинге выступил министр стали, недр и топлива Индии Сардар Сваран Сингх. 1959 год, сказал он, стал историческим годом в развитии металлургической промышленности Индии. До конца этого года в строй вступили три металлургических завода в государственном секторе. С введением в строй непрерывно заготовочного стана завершается первая фаза строительства Бхилайского металлургического завода. Мы очень счастливы, продолжает он, что еще до наступления нового года готовая продукция Бхилаи поступит на индийский рынок.

В своей речи Сардар Сваран Сингх особо подчеркнул тесное и сердечное сотрудничество между советскими специалистами и всем индийским персоналом Бхилайского завода, что обеспечило успешный ход этой великой стройки.

Сардар Сваран Сингх сердечно поздравил советских и индийских инженеров, техников и рабочих с успешным завершением строительства Бхилайского металлургического завода.

Министр подает сигнал к отправке готовой продукции, полученной на непрерывно заготовочном стане.

Один из крупнейших металлургических заводов Азии — Бхилайский металлургический завод, созданный самоотверженным трудом индийских и советских строителей, олицетворяющий нерушимую дружбу двух великих народов вступил в строй.

НА СНИМКЕ: строительство Бхилайского металлургического завода. Доменный цех.

Снимок получен по фототелеграфу.

Послание Неру строителям металлургического завода в Бхилаи

БХИЛАИ, 25 декабря. (ТАСС). Премьер-министр Индии Джавахарлал Неру направил послание строителям Бхилайского металлургического завода в связи с пуском завода на полный металлургический цикл. Это послание было оглашено вчера на торжественном митинге в Бхилаи.

В послании отмечаются успехи, достигнутые строителями этого завода, которые в течение 1959 года последовательно сдавали в эксплуатацию отдельные об'екты.

«Этот непрерывный прогресс металлургического завода в Бхилаи, — говорится в послании, — является весьма ободряющим и представляет собой чудесный символ сотрудничества между советскими и индийскими инженерами. Многие из этих индийских инженеров, прошедшие подготовку в Советском Союзе, будут работать в различных цехах этого завода.

Я хочу поздравить всех, кто имеет отношение к Бхилайскому заводу, и в особенности инженеров — как советских, так и индийских, — с успехом этого предприятия».

КАКИМИ СОБЫТИЯМИ общественной и личной жизни особо знаменателен для вас 1959 год, с какими мыслями, пожеланиями готовитесь вы встретить новый, 1960 год? С таким вопросом недавно обратилась редакция газеты «Кузбасс» к своим читателям в «Новогодней анкете». Письма читателей потекли ручьем, теплые, душевные, взволнованные. Сегодня мы помещаем первые из них.

Чтоб польза была!

УХОДЯЩИЙ 1959 год радует меня огромными достижениями нашей Родины, в под'еме народного хозяйства, развитии науки. Запуск ракеты на Луну, фотографирование невидимой части Луны и другие подлинные чудеса в освоении космического пространства восхищают людей всего мира. Вспоминая прошлое, я должен откровенно признаться, что идеи Циолковского считал фантастическими и несбыточными, по крайней мере — в пределах моей жизни. Но страна наша шагает семимильными шагами, и то, что не по плечу даже высокоразвитым капиталистическим странам, оказалось доступным нашей Родине.

Радует и вдохновляет меня мирная политика партии и правительства, поездка Никиты Сергеевича Хрущева в Америку (фильм мною просмотрен).

Я восхищен деятельностью Н. С. Хрущева, его простотой, человечностью, гуманизмом. Во главе нашей партии и правительства стоит настоящий ленинец, большевик.

Что еще хотелось бы сказать? Конечно, о работе. К сожалению, 1959 год не отмечен заметными достижениями в делах строителей Киселевска и моих лично. Неудовлетворительно работает 5-е строительное управление треста «Киселевскуголь». Убытки составят где-то около трех миллионов рублей. Мы сорвали ввод в эксплуатацию жилых домов, да и качество строительства у нас не ахти какое. Задела на зиму хорошего не создали и не знаем, что будем строить в будущем году.

Стыдно так работать, как работаем мы. Денег тратим много, а пользы даем мало, во всяком случае, не по деньгам. Иногда думаешь: за что нас кормят?! Много у нас так называемых бросовых работ: кирпичный завод, центральные и временные закладочные карьеры, комплекс западного ствола шахты имени Вахрушева и т. д. — на сотни миллионов рублей!

В новом году в строительстве надо навести порядок. Мы должны точно знать, что и для чего делаем и какая от этого будет польза.

Н. МИНЬКО,
работник стройуправления № 5.

Радость семьи

ИДЕТ к концу 1959-й, приближается 1960 год. Как прожит год и чем он знаменателен для нашей семьи?

В этом году у меня пошел учиться самый старший сын. Учится он на «4» и «5». Это радость для меня, для семьи.

Тепло и радостно стало на душе после визита Никиты Сергеевича Хрущева в США. Народы всех стран вздохнули полной грудью, потому что ощутимее стал мир на земле.

И еще одна радость. Смена, которой я руковожу, за 11 месяцев выдала на-гора 2100 тонн сверхпланового угля, до конца года эта цифра увеличится. А в 1960 году мы будем работать еще лучше.

Теперь скажу о газете «Кузбасс». У нас многие выписывают газету «Советская Россия». Что в ней хорошо? Там все есть: спортивная жизнь, иностранная хроника, происшествия и многое другое. Нужно, чтобы и «Кузбасс» полнее освещал эти вопросы.

Вот мои предновогодние мысли, которыми я хотел поделиться с читателями газеты «Кузбасс».

Х. КИЯМУТДИНОВ,
горный мастер восьмого участка шахты № 12.
г. Киселевск.

БЛИЗНЕЦЫ

Полгода тому назад в семье молодоженов Колбаковых родилось трое сыновей-близнецов. Это было радостным событием не только для родителей, но и для сотрудников треста «Куйбышевуголь», где работает мать малышей Надежда Колбакова, и для товарищей молодого отца — электрослесаря центральных электромеханических мастерских Александра Колбакова, и для работников Куйбышевской детской консультации города Сталинска, которые с первых дней жизни новорожденных взяли на себя заботу о близнецах.

Сердечно поздравляли Александра Колбакова студенты вечернего отделения Сталинского строительного техникума, где он учится на втором курсе, и комсомольская организация ЦЭММ, членом которой он является.

В семье появилось сразу трое первенцев. Нелегко было выбрать имена. «Старший» и самый крупный из трех, богатырь, по предложению папы был назван Игорем. Средний сын должен носить имя Сережа — на этом сошлись и папа, и мама. Третьему сынишке выбрала имя молодая мать: она назвала его именем мужа — Саша.

Сталинский горздравотдел ухаживать и присматривать за ребятами послал медицинскую сестру и няню. Мать детей после декретного отпуска снова приступила к работе. Малыши получают бесплатное дополнительное питание. Недавно семья Колбаковых, выросшая сразу больше чем в два раза, получила квартиру в новом доме.

Маленькие Сережа, Саша и Игорек развиваются нормально. У них уже прорезались зубки.

НА СНИМКЕ: **Игорь, Сережа и Саша** с медсестрой **Анной Николаевной Берсеневой.**

Фото и текст **Н. Ильина.**

ТЕЛЕГРАФ СООБЩАЕТ:

ПРОИЗВОДСТВО КОРЧЕВАТЕЛЕЙ

организовано на Рыбинском заводе дорожных машин. Их охотно приобретут колхозы, осваивающие заболоченные земли. Выпущены первые 14 комплектов этих механизмов, их можно монтировать на тракторах «С-80». Завод изготовил также около 10 тысяч автоматических поилок для животноводческих ферм.

ЗАМЕЧАТЕЛЬНЫЙ ПОДАРОК

подготовили москвичам работники Выставки достижений народного хозяйства СССР. Они оборудовали огромный каток площадью в 18 тысяч квадратных метров. Тут раздолье и для начинающих конькобежцев и для опытных спортсменов. К Новому году здесь зажгутся праздничные огни на трех елках-великанах.

С 1 января на выставке начнется праздник юных москвичей. Для них устраиваются занимательные игры, катание на автомобильных поездах и микроавтобусах, оборудуются специальные санные карусели. По запорошенной снегом круговой автомобильной дороге помчатся русские тройки.

«НЕБО В АЛМАЗАХ» —

так озаглавлена новая музыкальная комедия композитора С. Заславского на текст Я. Смоляка и стихи И. Петровой. В основе сюжета—лирическая история любви чешского юноши и русской девушки, которые вместе учатся в Московском государственном университете.

Композитор С. Заславский еще в годы войны был тесно связан с Иркутским театром. В содружестве с сибирским драматургом П. Маляревским он создал в свое время антифашистскую сатирическую комедию «Под небом Праги». Сейчас он вновь обратился к теме советско-чехословацкой дружбы уже на материале наших дней. Музыкальная комедия впервые увидела свет рампы в Иркутске. Зрители тепло встретили новую постановку.

Театрально

СЕМИНАР МОЛОДЫХ АВТОРОВ

закончился в Новосибирске.

Состав участников семинара примечателен. Из 28 начинающих литераторов большинство люди рабочих профессий — плотники, каменщики, токари, трактористы, лесорубы и т. д., а также педагоги, архитекторы, служащие учреждений.

Положительную оценку получило на семинаре творчество инженера-экономиста Ларисы Кравченко, которая посвятила свои стихи благородному труду целинников, проектировщиков. Она написала поэтический репортаж со строительства таежной магистрали Абакан—Тайшет. С интересом были встречены рассказы 23-летнего шофера из леспромхоза Александра Опивалова, лирические новеллы слесаря Тамары Каленовой, веселые басни машиниста-крановщика Николая Бородкина.

Из вчерашней почты

Вчера почта принесла в редакцию шестьдесят восемь писем. Разнообразна их тематика, различные вопросы волнуют наших читателей.

Среди писем — шесть с пометкой «Предновогоднее». Это значит, что еще шесть человек откликнулись на нашу предновогоднюю анкету и решили поделиться с читателями «Кузбасса» своим мнением о том, что принес им 1959 год, и планами на будущий, 1960 год. Редакция уже получила несколько десятков ответов на анкету.

Три письма, поступивших вчера, написаны на одну тему: читатели И. Вельдяскин, Зелендинов и М. Хохлов рассказывают в них о своих наблюдениях за тем, как производится в эти зимние дни погрузка угля на кемеровской шахте «Южная», на Беловском и Ленинск-Кузнецком рудниках.

Замечания о работе университета культуры в Ленинске-Кузнецком прислал И. Гольдфарб, жилищно-коммунальным проблемам в городе Топки посвящено письмо Н. Герасимова.

Условия труда, вопросы бытового обслуживания, работа домов культуры и библиотек, спортивные события — такова тематика многих писем, которые поступили вчера.

Почта вчерашнего дня содержит семь ответов руководителей хозяйственных и общественных организаций на письма, которые редакция посылала им для расследования и принятия мер.

Секретарь Рудничного райкома КПСС г. Кемерова В. Дроздов сообщил, что письмо рабочего каменного карьера Кедровского дорожно-строительного управления т. Козелько было проверено, и многие факты, приведенные в нем, подтвердились. В настоящее время, сообщает В. Дроздов, помещения на карьере утеплены, построено дополнительно еще две утепленных будки. Завезен запас угля. Телефон исправлен. Организованы доставка и кипячение воды, имеется медицинская аптечка.

Автобус с маркой Тбилисского завода

ТБИЛИСИ 25 декабря. (ТАСС). Тбилисский авторемонтный завод освоил производство автобусов. Это результат творческой инициативы рабочих и специалистов предприятия, умелого использования ими резервов производства. Для выпуска автобусов не потребовались дополнительные ассигнования. Машины изготовляются на базе автомобиля «ГАЗ-51» и рассчитаны на 20 пассажиров.

Завод перешел на серийное производство новых автобусов.

Презренные агенты империализма

ПИСЬМО В РЕДАКЦИЮ

Недавно радио и газеты принесли весть об убийстве в Западной Германии главаря украинских буржуазных националистов Степана Бандеры. Узнав об этом, я подумал: так и надо, собаке — собачья смерть.

Деятельность Бандеры — этого презренного агента ряда империалистических разведок, главаря кровавой банды украинских буржуазных националистов — неразрывно связана со злодеяниями, которые в годы войны творились фашистскими извергами над трудовым народом в западных областях Украины.

Прошло немало времени с тех пор, но я и сейчас не могу забыть кровавого террора, который развязали буржуазные националисты, об'явившие себя «спасителями» украинской нации. Много горя и страданий принесли они и жителям Берестечского района Волынской области, уроженцем которого я являюсь.

Когда началась Великая Отечественная война, мне было 13 лет. Западная Украина, незадолго до этого вошедшая в состав Советского Союза, была захвачена гитлеровцами. Будучи под гнетом польской шляхты, а затем немецко-фашистских оккупантов, крестьяне подвергались постоянной идеологической обработке со стороны буржуазных националистов, которые всячески запугивали и стращали население. Не имея тогда сколько-нибудь ясного представления о Советской власти, под влиянием националистической агитации и запугивания оказался в банде украинских буржуазных националистов и я. Это было самое тяжелое и позорное время в моей жизни. И как ни тяжело о нем вспоминать, я обязан это сделать.

Не о свободе и счастье обездоленного народа Западной Украины беспокоились главари буржуазных националистов. Нет! Всеми силами и средствами они старались лишь угодить своим хозяевам — немецким фашистам. В угоду им они жгли и вешали простых людей труда. Когда Советская Армия изгнала захватчиков с территории СССР, группы бандитов-бандеровцев ушли в подполье и продолжали действовать из-за угла.

Летом 1948 года по указанию районного главаря «Корнея» бандиты зверски убили председателя сельского Совета села Диковины т. Гринчука. В ноябре в селе Борисковичи они уничтожили семью Прокопа Яскевича. Тогда же «Корней» и его сообщники напали на группу охраны общественного порядка в селе Бужаны и зверски убили командира группы и его жену, а по пути ограбили магазин сельпо.

Националистические выродки продолжали грабить и убивать ни в чем не повинных граждан и в 1949—50 годах. Никогда, например, не забыть мне зверской расправы бандитов с вахтером Берестечского отделения милиции, труп которого был зарыт на улице в с. Лобачевке.

За время, пока я находился в националистическом подполье, мне приходилось соприкасаться с многими бандитскими вожаками. И все они были кровавыми палачами. Их преступные деяния памятны многим жителям сел Широкое, Борочицы, Борисковичи, Долгое, Браны, Бужаны, Ржищев и многих других.

Националисты беспощадно истребляли не только тех, кто не хотел помогать им, но и тех, кто по их мнению, был не стоек духом, каждого, кто колебался или сомневался. Жертвой этой жестокой мести бандитов пала весной 1949 года и моя сестра Галина, которую националисты увели в лес и там расстреляли.

Чтобы держать в повиновении западноукраинское население и рядовых участников бандитского подполья, националисты, одновременно с террором, распространяли ложные слухи и клеветнические листовки о коммунистах и советской действительности, всячески запугивали людей «Советами», стращали каторгой и т. д.

Однако жизнь и политика, проводимая Советским государством, постепенно делали свое дело. Действительность опровергла гнусную клевету националистических главарей. Рядовые участники националистического подполья стали все больше и больше убеждаться в своем заблуждении, стали понимать, что буржуазные националисты являются не «спасителями» украинской нации, как они себя рекламировали, а прислужниками империалистов, злейшими врагами украинского народа.

Понял свою ошибку и я. Но как стать на верный путь, как искупить свою вину перед Родиной? Бандеровские главари утверждали, что всех, кто является с повинной, Советская власть немедленно уничтожает. Они не стеснялись говорить, что тот из нас, кто оставит банду, может заранее проститься с родственниками: родители, жены, дети будут беспощадно вырезаны.

Но жить в этом волчьем логове было уже невозможно. Мучила непоправимая ошибка, которая была совершена при вступлении в банду, чувство глубокой вины перед народом. И я решился. В декабре 1951 года пришел с повинной в органы Советской власти.

Вопреки утверждениям националистов, меня никто не тронул и не подверг наказанию, хотя я заслуживал этого. Я понял, что на такое великодушие может быть способна только настоящая народная власть, которая сильна поддержкой миллионов советских людей, власть, которая хочет вернуть на правильный путь заблудившихся.

Разобравшись, где правда, а где кривда, я затем с оружием в руках выступил против националистов. В рядах народной милиции принимал участие в ликвидации остатков бандитских шаек, выкорчевывал их из лесов и местечек. В одной из схваток был ранен.

Сейчас я живу в славном горняцком городе Прокопьевске, работаю на шахте.

Наш коллектив небольшой, но сплочен настоящей человеческой дружбой. В нем нет и тени той вражды со стороны русских, о которой так много говорили нам националистические головорезы. Наоборот, товарищи по работе радуются моим успехам, и я отвечаю им тем же.

Получая отпуск, я обычно провожу его на родной мне Волыни. И сердце радуется, когда видишь, как цветет и хорошеет Украина, как растут культурный уровень и материальное благосостояние колхозников и работников совхозов. Уверен, что мои земляки, которые уже сейчас по производству на душу населения ряда важнейших видов продукции сельского хозяйства догнали передовые капиталистические страны, досрочно выполнят семилетний план.

За годы жизни в Сибири во многом расширился мой общий и политический кругозор. За это я благодарен Советской власти и своим товарищам по работе.

И я заверяю свою Родину, своих товарищей, что отдам все свои силы и знания трудовому народу, который строит новую жизнь.

С. КОНОВАЛЬЧУК.

Радиограмма с „СП-8“

ЛЕНИНГРАД, 25 декабря. (ТАСС). Почти девять месяцев дрейфует в Полярном бассейне коллектив новой научной станции «Северный полюс-8». Начальник «СП-8» В. М. Рогачев в своей радиограмме сообщает:

— Наш коллектив с первых дней дрейфа неослабно выполняет научную программу. Новые данные позволят уточнить границы материкового склона притихоокеанской части Северного Ледовитого океана.

Большой интерес представляют данные о колебаниях дрейфа нашей льдины. За истекшее время она прошла в общей сложности около 1.300 километров, а по генеральному курсу в направлении северо-запада — 500 километров. Средняя скорость дрейфа за сутки составляет около 8 километров, а в отдельные дни достигает 20.

На старте—лыжники

25 декабря в г. Кемерове открылись областные соревнования по лыжному спорту.

Быстрее всех прошел 15 км мастер спорта Николай Козлов (Кемерово) — 52 мин. 8 сек. Вторым был спортсмен из г. Сталинска Владимир Михайлов. Третье место занял Владимир Шанин (Ленинск-Кузнецкий). У женщин 5-километровую дистанцию выиграла Мария Щурова (Сталинск) — 22 мин. 19 сек. Второй пришла к финишу Ася Кожура (Сталинск). Евгения Захарова (Кемерово) была третьей.

В областных соревнованиях этого года принимают участие 284 спортсмена от 12 городов Кузбасса.

После первого дня соревнований впереди лыжники Кемерова, на втором — Сталинска, на третьем — Анжеро-Судженска.

Соревнования продлятся три дня.

Погода

По сведениям гидрометбюро, сегодня днем по области и городу Кемерову ожидается небольшая облачность, преимущественно без осадков. Ветер южный 3—7 метров в секунду. Температура по области 19—24, по городу — 20—22 градуса мороза.

В последующие два дня — облачная, с прояснениями погода, преимущественно без осадков. Ветер 3—7 метров в секунду. Температура ночью 20—25, при прояснениях — 26—31, днем 19—24 градуса мороза.

Редактор Н. Я. ТРОИЦКИЙ.

СМОТРИТЕ НА ЭКРАНАХ КЕМЕРОВА И ОБЛАСТИ

НОВЫЙ ШИРОКОЭКРАННЫЙ ФИЛЬМ

Производство киностудии «Мосфильм» и Чаньчуньской киностудии (КНР), 1959 год.

30 января 1960 года состоится 73-й основной

ТИРАЖ ВЫИГРЫШЕЙ

по Государственному 3% внутреннему выигрышному займу.

В тираже по облигациям займа разыгрываются выигрыши по 50.000, 25.000, 10.000, 5.000, 1.000 и 400 рублей.

По Государственному 3% внутреннему выигрышному займу ежегодно проводятся семь тиражей выигрышей: основные тиражи — 30 января, 30 марта, 30 мая, 30 июля, 30 сентября, 30 ноября; дополнительный тираж — 30 сентября.

В тиражах на выпущенные в обращение 13 разрядов займа разыгрывается в каждом основном тираже 110.500 выигрышей на сумму 60.452.600 рублей, а в дополнительном тираже 149.500 выигрышей на сумму 148.077.800 рублей.

Выигрыши, выпавшие в основных тиражах, выплачиваются по облигациям независимо от срока приобретения их в сберегательных кассах.

Выигрыши, выпавшие в дополнительных тиражах, выплачиваются по облигациям, приобретенным не менее чем за девять месяцев до срока дополнительного тиража и имеющим при себе соответствующий талон на получение выигрыша.

До 31 декабря 1959 года включительно облигации 3% займа продаются с талоном № 13, дающим право на получение выигрыша в тринадцатом дополнительном тираже, который состоится 30 сентября 1960 года.

Вероятность выигрыша по облигациям этого займа увеличивается с каждым тиражом, поскольку выигравшие облигации погашаются при выплате выигрышей и в дальнейших тиражах не участвуют, а количество выигрышей остается неизменным.

ПРИОБРЕТАЙТЕ ОБЛИГАЦИИ 3% ЗАЙМА!

Управление Гострудсберкасс и Госкредита Кемеровской области.

РАННИЕ ДОРОГИ

Буссоль и тренога...
Молоток за пояс...
Ранняя дорога,
Юношеский поиск.

На ранних дорогах — искания новы:
Открыта прекрасная тайна урана,
И тайна руна шелковистых баранов
Открыта в херсонской Аскании-Нова.

Выстукаем скалы
И промоем глины —
Тайн немало
Спрятано в глубинах.

На разных глубинах хватает секретов:
Идут водолазы в морские лагуны,
И снять фотографию кратеров лунных
Уходит сквозь вечность стальная ракета.

Радостью находок
Груды рябят.
На ранних дорогах
Находим себя...

На ранних дорогах — селекция хлеба,
Туманные звезды и скрытые руды.
На ранних дорогах — упрямые люди.
Дороги идут по земле и по небу.

Ю. САРТАКОВ.

Неожиданное разочарование

Рис. Е. Смирнова по теме читателя Г. Сенникова.

Сегодня в ТЕАТРАХ и КИНО

ОБЛДРАМТЕАТР. Днем — **Снежная королева.** Вечером — **Возмездие.**

ТЕАТР МУЗКОМЕДИИ. Днем и вечером — **Владимирская горка.**

ГОСЦИРК. **Сегодня два больших представления при участии аттракциона «Медвежьи забавы», дрессировщица Эльвина Подчерникова. Разнообразная программа в трех отделениях.** Начало в 2 часа дня и в 8 часов вечера. Касса — с 10 часов утра.

Производится продажа билетов на 1, 3, 10 января на представления «Елка в цирке».

КИНОТЕАТР «МОСКВА». 1. **Пионерия № 9. Огненные версты** (9, 10-50 — для детей). Новый художественный фильм **Малышка** (12-40, 2-30, 4-20, 6-30, 8-20, 10-10). 2. **Советский спорт № 10. Неоплаченный долг** (9, 10-45 — для детей; 12-30, 2-30, 4-30, 6-30, 8-20, 10-10). 3. **Наука и техника № 20. Счастье надо беречь** (9, 10-50, 12-40, 2-30, 4-20, 8-20, 10-10). Документальный фильм **В стране нектара** (6-30).

КИНОТЕАТР «МЕТАЛЛУРГ». **В твоих руках жизнь** (10, 12, 2 — для детей). **Молодой мельник** (4, 5-45, 7-30, 10). В 7 час. 30 мин. дополнительно к художественному демонстрируется документальный фильм **От Аргентины до Мексики.**

КИНОТЕАТР «ОКТЯБРЬ». **Баллада о солдате** (10, 1-20 — для детей; 3, 5-20). **Сегодня в последний раз** (11-35, 4-40, 6-30, 10 — дети до 16 лет не допускаются).

КИНОТЕАТР «КОМСОМОЛЕЦ». **Это начиналось так** (10, 2 — для детей). **Своего тела господин** (12, 4, 6, 8, 10 — дети до 16 лет не допускаются).

КИНОТЕАТР «ХИМИК». **Старый наездник** (2 — для детей; 7). **Колдунья** (5, 9 — дети до 16 лет не допускаются).

ДОМ КУЛЬТУРЫ ХИМКОМБИНАТА. **Мамлюк** (3, 5, 7, 9).

КЛУБ ГРЭС. **Они встретились в пути** (1, 3). **Дорога без конца** (5, 7, 9).

КЛУБ «СТРОИТЕЛЬ». **Наш двор** (3). **Алло, вы ошиблись номером!** (5, 7, 9).

ТЕЛЕВИДЕНИЕ

Для детей:

1. Передача «Учись учиться» (16-00).
2. Художественный фильм «Старик Хоттабыч» (16-20).

Для взрослых:

1. Концерт художественной самодеятельности (19-00).
2. Спектакль областного театра музкомедии «Владимирская горка» (20-00).

28 декабря

КИНОТЕАТР «МОСКВА». 1. **Сибирь на экране № 56. Опасные тропы** (9-30, 2-40 — для детей). Новый художественный фильм **Песня о Кольцове** (11, 12-50, 4-20, 6-30, 8-20, 10-10). 2. **Пионерия № 9.** Киносборник **Зонтик, Посетители красок** (9, 2-30 — для детей). **Малышка** (10-50, 12-40, 4-20, 6-30, 8-20, 10-10). 3. **Новости дня № 47. В солдатском мундире** (10-55, 12-50, 4-40, 8-10, 10 — дети до 16 лет не допускаются). Документальный фильм **О Москве и москвичах** (9, 2-45— для детей; 6-30).

КИНОТЕАТР «МЕТАЛЛУРГ». **На дорогах войны** (10, 2 — для детей). **Дорога без конца** (12, 4, 6, 8, 10 — дети до 16 лет не допускаются).

КИНОТЕАТР «ОКТЯБРЬ». **Необыкновенное путешествие Мишки Стрекачева** (10-30, 2-30 — для детей; 8-20). **Люди сильнее моря** (12-30, 5, 6-40, 10).

АДРЕС РЕДАКЦИИ И ИЗДАТЕЛЬСТВА: г. Кемерово, ул. Трудовая, 64. ТЕЛЕФОНЫ: редактора 2-24, заместителей редактора 8-05 и 8-63, секретаря 2-53, секретариата 4-85, отделов редакции: партийной жизни 8-63, пропаганды 15-67, угольного 1-21, промышленности и транспорта 2-37, сельскохозяйственного 4-57, отдела культуры и быта 15-36, информации 14-21, отдела писем 11-52, отдела об'явлений 6-83, ночной прием информаций 17-28, технического секретаря 2-я города, 2-78, бухгалтерии 6-33, директора типографии 3-96.

ОП13636. Тираж 130.000. Заказ № 8897.